

**ANALISIS FAKTOR KEJADIAN STUNTING PADA BALITA USIA 0-59
BULAN DI DESA MAGGENRANG KECAMATAN KAHU
KABUPATEN BONE**



STATE ISLAMIC UNIVERSITY
ALAUDDIN
MAKASSAR

SKRIPSI

*Diajukan Untuk Memenuhi Salah Satu Syarat Meraih Gelar Sarjana Kesehatan
Masyarakat Jurusan Kesehatan Masyarakat Fakultas Kedokteran dan Ilmu Kesehatan
Universitas Islam Negeri Alauddin Makassar*

Oleh:

ANDI ULFA FEBRIANTI

UNIVERSITAS ISLAM NEGERI
NIM: 70200119009

ALAUDDIN
MAKASSAR

**PROGRAM STUDI KESEHATAN MASYARAKAT
FAKULTAS KEDOKTERAN DAN ILMU KESEHATAN
UNIVERSITAS ISLAM NEGERI ALAUDDIN MAKASSAR
TAHUN 2023**

PENGESAHAN SKRIPSI

Skripsi yang berjudul "*Analisis Faktor Kejadian Stunting Pada Balita Usia 0-59 Bulan di Desa Maggenrang Kecamatan Kahu Kabupaten Bone*" yang disusun oleh Andi Ulfa Febrianti, NIM: 70200119009, Mahasiswa Jurusan Kesehatan Masyarakat pada Fakultas Kedokteran dan Ilmu Kesehatan UIN Alauddin Makassar, telah diuji dan dipertahankan dalam sidang *Munaqasyah* yang diselenggarakan pada hari Rabu, 16 Agustus 2023 M, dinyatakan telah dapat diterima sebagai salah satu syarat memperoleh gelar Sarjana dalam Ilmu Kesehatan, Jurusan Kesehatan Masyarakat.

Gowa, 23 Agustus 2023 M
29 Muharram 1445 H

DEWAN PENGUJI

Ketua	: Dr. dr. Syatirah, Sp.A., M.Kes	(.....)
Sekretaris	: Abd. Majid HR Lagu, SKM., M.Kes	(.....)
Munaqisy I	: Syamsul Alam, SKM., M.Kes	(.....)
Munaqisy II	: Prof. Dr. H. M. Dahlan, M.M. Ag	(.....)
Pembimbing I	: Syarfaini, SKM., M.Kes	(.....)
Pembimbing II	: Yusmaindah Jayadi, S.Gz., M.Kes	(.....)

**UNIVERSITAS ISLAM NEGERI
ALAUDDIN
MAKASSAR**

Diketahui Oleh:

Dekan Fakultas Kedokteran dan Ilmu Kesehatan
UIN Alauddin Makassar

Dr. dr. Syatirah., Sp.A., M.Kes
NIP: 19800701 200604 2 002

KATA PENGANTAR

Puji syukur kehadirat Allah SWT atas segala limpahan berkah, rahmat dan hidayah-Nya, sehingga penulis dapat menyelesaikan penelitian ini. Juga tak lupa pula shalawat serta salam tetap tercurahkan kepada Baginda Nabi Muhammad SAW, yang telah berhasil membawa peradaban umat manusia ke zaman yang penuh dengan ilmu pengetahuan.

Dalam penyusunan skripsi ini, tidak sedikit hambatan dan rintangan yang dialami oleh peneliti. Namun berkat segala usaha, tekad yang kuat sehingga bantuan dan dorongan yang di berikan oleh berbagai pihak, maka semua yang menjadi penghalang dan rintangan dapat teratasi.

Penulis menyampaikan terima kasih yang sebanyak-banyaknya kepada Orang tua saya, Bapak Andi Irwan dan Ibu Andi Hajerah yang merupakan pahlawan dengan tanda syurga-Nya InsyaAllah serta saudara-suadaraku yang telah mencurahkan kasih sayang dan dukungannya baik dari segi moril maupun materi serta doa yang tiada henti-hentinya demi kebaikan penulis di dunia dan diakhirat.

Penulisan hasil penelitian ini juga tidak terlepas dari bantuan dan kerja sama dari berbagai pihak, oleh karena itu pada kesempatan ini penulis mengucapkan terimakasih kepada :

1. Bapak Prof. Drs. Hamdan Juhannis M.A, Ph.D selaku Rektor UIN Alauddin Makassar.
2. Ibu Dr. dr. Syatirah Jalaluddin, Sp.A., M.Kes selaku Dekan Fakultas Kedokteran dan Ilmu Kesehatan UIN Alauddin Makassar.

3. Bapak Abd. Madjid HR. Lagu, SKM., M.Kes selaku Ketua Program Studi Kesehatan Masyarakat.
4. Ibu Syarfaini, SKM., M.Kes selaku Pembimbing I yang telah banyak memberikan arahan dan perbaikan dalam penyusunan skripsi ini.
5. Ibu Yusma Indah Jayadi, S. Gz., M.Kes selaku pembimbing II yang telah senantiasa memberikan arahan dan perbaikan dalam penyusunan skripsi ini.
6. Bapak Syamsul Alam, SKM., M.Kes sebagai penguji I yang senantiasa memberikan arahan dan perbaikan dalam penyusunan skripsi ini.
7. Bapak Prof. Dr. H. M. Dahlan, M., M.Ag sebagai penguji II yang telah memberikan saran dan masukan khususnya pada integrasi keislaman dalam skripsi ini.
8. Para Dosen Fakultas Kedokteran dan Ilmu Kesehatan khususnya Program Studi Kesehatan Masyarakat yang telah memberikan ilmu, nasihat dan semangatnya bagi penulis.
9. Pengelola Seminar Program Studi Kesehatan Masyarakat Fakultas Kedokteran dan Ilmu Kesehatan yang membantu dalam administrasi persuratan dan kelengkapan berkas seminar.
10. Para staf akademik dan tata usaha Fakultas Kedokteran dan Ilmu Kesehatan UIN Alauddin Makassar yang telah membantu penulis dalam pengurusan administrasi persuratan.
11. Kepala Desa, Petugas Puskesmas, Kader Posyandu, serta Masyarakat Desa Maggenrang yang telah memberikan izin serta kemudahan kepada penulis selama melakukan penelitian.

12. Kepada teman-teman 2019 (Gramost) Program Studi Kesehatan Masyarakat UIN Alauddin Makassar yang telah memberikan semangat kepada penulis.
13. Teman-teman Kesmas A, Peminatan Gizi sebagai teman seperjuangan dan yang selalu ada ketika dibutuhkan.
14. Sabahat-sahabat Amel, Fika, Rus, Fani, Qalbi, Lilis, CCM dan teman seperjuangan lainnya yang tidak dapat saya tulis satu persatu namanya yang telah banyak memberikan saya motivasi, bantuan dan dukungan.



Samata-Gowa, Juni 2023
Penyusun

Andi Ulfa Febrianti
Nim : 70200119009

DAFTAR ISI

KATA PENGANTAR.....	i
DAFTAR ISI.....	iv
DAFTAR TABEL	vi
DAFTAR GAMBAR.....	vii
DAFTAR LAMPIRAN	viii
BAB I PENDAHULUAN.....	1
A. Latar Belakang	1
B. Rumusan Masalah	5
C. Tujuan Penelitian	6
D. Manfaat Penelitian	7
E. Hipotesis.....	7
F. Definisi Operasional dan Kriteria Objektif.....	8
G. Kajian Pustaka.....	10
BAB II TINJAUAN PUSTAKA.....	17
A. Tinjauan Umum Tentang Stunting.....	17
1. Pengertian Stunting	17
B. Tinjauan Umum Mengenai Perspektif Budaya	27
C. Tinjauan Umum Mengenai Rangsangan Psikososial.....	34
D. Tinjauan Umum Mengenai Kebersihan/Hygiene dan Sanitasi Lingkungan 37	37
F. Tinjauan Umum Mengenai Pendapatan Keluarga	45
G. Tinjauan Umum Mengenai Pemanfaatan Pelayanan Kesehatan.....	47
H. Kerangka Teori.....	52
I. Kerangka Konsep.....	53
BAB III METODOLOGI PENELITIAN	54
A. Jenis dan Lokasi Penelitian	54
B. Populasi dan Sampel	54
C. Metode Pengumpulan Data	55
D. Instrumen Penelitian.....	56

E. Teknik Pengolahan dan Analisis Data	65
F. Penyajian Data	67
BAB IV HASIL DAN PEMBAHASAN	68
A. Gambaran Umum Lokasi Penelitian	68
B. Hasil Analisis Data.....	70
C. Pembahasan.....	80
BAB V PENUTUP.....	98
A. Kesimpulan	98
B. Saran.....	99
DAFTAR PUSTAKA.....	100



DAFTAR TABEL

Tabel 1. 1 Kajian Pustaka.....	10
Tabel 2. 1 Kategori dan Ambang Batas Status Gizi Anak.....	18
Tabel 4. 1 Distribusi Frekuensi Responden Berdasarkan Kelompok Umur Anak Balita	70
Tabel 4. 2 Distribusi Frekuensi Responden Berdasarkan Kelamin Anak Balita ..	70
Tabel 4. 3 Distribusi Frekuensi Responden Berdasarkan Umur Ibu.....	71
Tabel 4. 4 Distribusi Frekuensi Responden Berdasarkan Tingkat Pendidikan Ibu	71
Tabel 4. 5 Distribusi Frekuensi Responden Berdasarkan Stunting.....	72
Tabel 4. 6 Distribusi Frekuensi Responden Berdasarkan Perspektif Budaya	72
Tabel 4. 7 Distribusi Frekuensi Responden Berdasarkan Rangsangan Psikososial.....	73
Tabel 4. 8 Distribusi Frekuensi Responden Berdasarkan Kebersihan/Hygiene ...	73
Tabel 4. 9 Distribusi Frekuensi Responden Berdasarkan Sanitasi Lingkungan ...	74
Tabel 4. 10 Distribusi Frekuensi Responden Berdasarkan Pendapatan Keluarga	74
Tabel 4. 11 Distribusi Frekuensi Responden Berdasarkan Pemanfaatan Pelayanan Kesehatan.....	75
Tabel 4. 12 Distribusi Frekuensi Perspektif Budaya dengan kejadian Stunting ...	75
Tabel 4. 13 Distribusi Frekuensi Rangsangan Psikososial dengan kejadian Stunting	76
Tabel 4. 14 Distribusi Frekuensi Kebersihan/Hygiene dengan kejadian Stunting	77
Tabel 4. 15 Distribusi Frekuensi Sanitasi Lingkungan dengan kejadian Stunting	77
Tabel 4. 16 Distribusi Frekuensi Pendapatan Keluarga dengan kejadian Stunting	78
Tabel 4. 17 Distribusi Frekuensi Pemanfaatan Pelayanan Kesehatan dengan Kejadian Stunting	79

DAFTAR GAMBAR

Gambar 1 Kerangka Teori	48
Gambar 2 Kerangka Konsep	49



DAFTAR LAMPIRAN

- Lampiran 1 Informed Consent
- Lampiran 2 Kuesioner
- Lampiran 3 Output SPSS 23 Hasil Univariat
- Lampiran 4 Output SPSS 23 Hasil Bivariat
- Lampiran 5 Surat Permohonan Izin Pengambilan Data Awal
- Lampiran 6 Master Tabel
- Lampiran 7 Surat Pengajuan Kode Etik
- Lampiran 8 Kode Etik
- Lampiran 9 Surat Izin Penelitian
- Lampiran 10 Surat Balasan Telah Melakukan Penelitian
- Lampiran 11 Dokumentasi



ABSTRAK

Nama : Andi Ulfa Febrianti
NIM : 70200119009
Judul : Analisis Faktor Kejadian Stunting Pada Balita Usia 0-59 Bulan di Desa Maggenrang Kecamatan Kahu Kabupaten Bone

Stunting merupakan suatu kondisi dimana balita memiliki tinggi badan atau panjang badan yang kurang jika dibandingkan dengan umur. Stunting atau sering disebut pendek adalah kondisi gagal tumbuh akibat kekurangan gizi kronis dan stimulasi psikososial serta paparan infeksi berulang terutama dalam 1000 Hari Pertama Kehidupan (HPK), yaitu dari janin hingga anak berusia dua tahun. Balita stunting termasuk masalah gizi kronik yang disebabkan oleh banyak faktor seperti gizi saat hamil, kesakitan pada bayi, kurangnya asupan gizi pada bayi, dan kondisi sosial ekonomi.

Tujuan dari penelitian ini untuk menganalisis faktor kejadian stunting pada balita usia 0-59 bulan di Desa Maggenrang Kecamatan Kahu Kabupaten Bone. Metode penelitian ini menggunakan metode analitik observasional dengan desain penelitian *cross sectional study* (study potong lintang). Metode pengambilan data melalui pengisian kuesioner, pengukuran antropometri. Populasi dalam penelitian ini adalah seluruh balita usia 0-59 bulan di Desa Maggenrang Kecamatan Kahu Kabupaten Bone. Teknik pengambilan sampel yang dilakukan adalah *exhaustive sampel* dengan cara pengambilan sampel secara keseluruhan populasi yaitu 128 balita.

Hasil penelitian ini menunjukkan tidak terdapat hubungan antara variabel rangsangan psikososial ($P = 0,005$), kebersihan/hygiene ($P = 0,006$), pendapatan keluarga ($P = 0,012$) terhadap kejadian stunting dengan nilai $p < 0,05$ sedangkan tidak terdapat hubungan pada variabel perspektif budaya ($P = 0,487$), sanitasi lingkungan ($P = 0,100$), dan pemanfaatan pelayanan kesehatan ($P = 0,918$) dengan nilai $p > 0,05$.

Penelitian ini diharapkan menjadi bahan masukan untuk pihak instansi atau pemerintah setempat untuk memperhatikan status ekonomi masyarakat dengan memberdayakan dibidang usaha kecil untuk meningkatkan sumber pendapatan dan juga meningkatnya derajat kesehatan keluarga dan masyarakat lebih memperhatikan rangsangan psikososial yang diberikan kepada anak serta meningkatkan praktik kebersihan diri/hygiene untuk menurunkan angka kejadian stunting di wilayah tersebut.

Kata kunci : Kebersihan/Hygiene, Pemanfaatan Pelayanan Kesehatan, Pendapatan Keluarga, Perspektif Budaya, Rangsangan Psikososial, Stunting

BAB I

PENDAHULUAN

A. Latar Belakang

Stunting merupakan suatu kondisi dimana balita memiliki tinggi badan atau panjang badan yang kurang jika dibandingkan dengan umur. Kondisi ini dapat diukur dengan panjang atau tinggi badan yang lebih dari minus dua standar deviasi median standar pertumbuhan anak dari WHO. Balita stunting termasuk masalah gizi kronik yang disebabkan oleh banyak faktor seperti gizi saat hamil, kesakitan pada bayi, kurangnya asupan gizi pada bayi, dan kondisi sosial ekonomi. Balita stunting di masa yang akan datang dapat mengalami kesulitan dalam mencapai perkembangan fisik dan kognitif yang optimal (Kemenkes RI, 2018).

Stunting atau sering disebut pendek adalah kondisi gagal tumbuh akibat kekurangan gizi kronis dan stimulasi psikososial serta paparan infeksi berulang terutama dalam 1000 Hari Pertama Kehidupan (HPK), yaitu dari janin hingga anak berusia dua tahun. Anak tergolong stunting apabila panjang atau tinggi badannya berada di bawah minus dua standar deviasi (-2SD) anak seusia nya. Masyarakat belum menyadari bahwa stunting adalah suatu masalah serius, hal ini dikarenakan belum banyak yang mengetahui penyebab, dampak dan pencegahannya (Kemenkes, 2018).

Menurut Kemenkes RI, 2018 dampak stunting dalam jangka pendek adalah terganggunya perkembangan otak, kecerdasan, gangguan pertumbuhan fisik, dan gangguan metabolisme dalam tubuh. Sedangkan dampak stunting dalam jangka panjang akibat buruk yang dapat ditimbulkan adalah menurunnya kemampuan kognitif dan prestasi belajar,

menurunnya kekebalan dalam tubuh sehingga mudah sakit, dan resiko tinggi untuk munculnya penyakit diabetes, kegemukan, penyakit jantung dan pembuluh darah, kanker, stroke, dan disabilitas pada usia tua.

Stunting adalah hasil dari kekurangan gizi kronis yang terjadi pada anak ataupun balita. Secara global pada tahun 2020, sebanyak 149,2 juta anak dibawah usia 5 tahun atau sebanyak 22% dari seluruh anak balita dan diperkirakan menjadi kerdil atau terlalu pendek untuk usia mereka. Ini mewakili pengurangan 27% dalam jumlah total anak-anak yang terkena dampak stunting dibandingkan dengan tahun 2000 dan penurunan 34% pada angka prevalensi stunting. Berdasarkan data WHO prevalensi stunting pada anak di tahun 2020 sangat tinggi di Afrika sebanyak 31,7%, Asia Tenggara sebanyak 30,1% dan Timur Wilayah Mediterania sebanyak 26,2% (WHO, 2022).

Secara global prevalensi stunting pada tahun 2019 yaitu 149 juta pada anak di bawah usia lima tahun. Hal tersebut apabila berkelanjutan, pada tahun 2025 diperkirakan 127 juta balita akan mengalami stunting (Kementrian Kesehatan RI, 2020). Prevalensi kejadian balita bertubuh sangat pendek yang cukup tinggi terjadi di Indonesia jika dibandingkan dengan beberapa negara berpendapatan menengah lain. Prevalensi balita stunting di Indonesia masih fluktuatif sejak tahun 2007-2017 dimana tahun 2013 sebesar 37,2% dan tahun 2017 sebesar 29,6% dimana Indonesia menduduki urutan ke 3 dengan angka kasus kejadian balita stunting tertinggi di Asia Tenggara (Kemenkes RI, 2018). Berdasarkan hasil Survei Status Gizi Indonesia tahun 2021, prevalensi stunting di Indonesia masih 24,4%. Angka stunting tersebut yang apabila tidak dikendalikan maka akan kembali meningkat di masa yang akan datang (Kemenkes RI, 2020).

Indonesia termasuk ke dalam Negara ketiga stunting tertinggi di South-East Asian Region setelah Timor Leste dan India, meskipun persentase stunting di Indonesia turun dari 37,8 % di tahun 2013 menjadi 27,67 % di tahun 2019, namun angka ini masih tergolong tinggi. Prevalensi stunting dalam 10 tahun terakhir menunjukkan bahwa stunting merupakan salah satu masalah gizi terbesar pada balita di Indonesia (WHO, 2019). Berdasarkan hasil riskesdas, prevalensi stunting pada balita telah mengalami penurunan dari 37,2% di tahun 2013 menjadi 30,68% pada tahun 2018, namun angka ini masih terbilang tinggi karena prevalensi balita pendek menjadi masalah kesehatan masyarakat jika prevalensinya 20% atau lebih. Oleh karena itu, presentase balita pendek di Indonesia masih tinggi dan merupakan masalah kesehatan yang harus ditanggulangi (Riskesdas 2013; Riskesdas, 2018).

Hasil Studi Status Gizi Indonesia (SSGI) mencatat prevalensi stunting pada balita di Provinsi Sulawesi Selatan menunjukkan bahwa sebanyak 27,4% balita stunting sedangkan di tingkat Kabupaten dengan prevalensi stunting tertinggi pada Kabupaten Jeneponto sebanyak 37,9% disusul Kabupaten Maros di peringkat kedua sebanyak 37,5% kemudian peringkat ketiga pada Kabupaten Takalar dengan prevalensi stunting sebanyak 34,7% dan Kabuapten Bone berada pada peringkat keempat stunting tertinggi sebanyak 34,1% (SSGI, 2021).

Berdasarkan prevalensi stunting di Kabupaten Bone pada periode bulan Agustus tahun 2021 dibandingkan dengan periode bulan Agustus tahun 2020 terdapat penurunan stunting sebanyak 0,13%. Ada 50 Desa/Kelurahan yang tersebar di 10 Kecamatan yang menjadi prioritas penanganan stunting Pemerintah Kabupaten Bone salah satunya adalah

Kecamatan Kahu (e-PPGBM tahun 2020-2021). Data yang diperoleh di UPT Puskesmas Kahu pada tahun 2018 mencatat terdapat 15 anak balita stunting, diikuti tahun 2019 meningkat drastis menjadi 101 balita, kemudian di tahun 2020 mengalami penurunan menjadi 74 anak balita dan tahun 2021 mengalami peningkatan menjadi 104 balita. Puskesmas Kahu memang belakangan ini gencar untuk memperbaiki angka permasalahan stunting di wilayah kerjanya dikarenakan angka balita usia 0-59 bulan terus mengalami kenaikan. Berdasarkan data awal yang diperoleh dari Klinik gizi UPT Puskesmas Kahu Tahun 2022 terdapat 1 Desa yang menunjukkan peningkatan atau yang belum menunjukkan penurunan stunting yaitu Desa Maggenrang.

Balita adalah anak yang berumur 0-59 bulan, usia dimana anak mengalami pertumbuhan dan perkembangan yang pesat. Proses pertumbuhan dan perkembangan setiap individu berbeda-beda bisa cepat ataupun lambat tergantung dari beberapa faktor yaitu nutrisi, lingkungan dan sosial ekonomi-keluarga (Kemenkes, 2018).

Stunting disebabkan oleh gizi buruk, infeksi berulang dan kurangnya stimulasi psikososial. Jika ketiga penyebab tersebut terjadi secara simultan dan terus-menerus pada 1000 hari pertama kehidupan bayi maka akan menyebabkan stunting. Sedangkan menurut Kementerian Kesehatan RI menyebutkan bahwa stunting disebabkan oleh masalah asupan gizi yang dikonsumsi selama kandungan maupun masa balita, kurangnya pengetahuan ibu mengenai kesehatan dan gizi sebelum masa kehamilan serta masa nifas, terbatasnya layanan kesehatan seperti pelayanan antenatal, pelayanan postnatal dan rendahnya akses makanan bergizi, rendahnya akses sanitasi dan air bersih. Faktor penyebab stunting juga dipengaruhi oleh

pekerjaan ibu, tinggi badan ayah, tinggi badan ibu, pendapatan, jumlah anggota rumah tangga (WHO, 2022; Kemenkes RI, 2022; Yankes 2022).

Berdasarkan penelitian yang dilakukan oleh Wismalinda Rita dkk (2019) yang dilakukan pada balita di wilayah kerja Puskesmas Kabupaten Lebong menunjukkan bahwa variabel pemanfaatan pelayanan kesehatan, sanitasi lingkungan, dan rangsangan psikososial memiliki hubungan yang signifikan dengan kejadian stunting. Penelitian lain yang dilakukan Eko Setiawan dkk (2018) menunjukkan bahwa terdapat hubungan antara tingkat pendapatan keluarga dengan kejadian stunting pada anak usia 24-59 bulan di wilayah kerja Puskesmas Andalas Kecamatan Padang Timur Kota Padang dengan nilai p value 0,018.

Pagdy Haninda Nusantri Rusdi (2022) menjelaskan bahwa berdasarkan hasil analisis bivariante diperoleh p-value = 0,001 yang menunjukkan bahwa ada hubungan yang signifikan antara hygiene dan sanitasi lingkungan dengan kejadian stunting balita. Sarilisnawati dkk (2022) dalam penelitiannya di Kecamatan Jambi Timur Kota Jambi menunjukkan bahwa terdapat hubungan antara budaya pantang makan dengan kejadian stunting dengan nilai p value 0,000 ($<0,05$). Berdasarkan uraian di latar belakang peneliti tertarik untuk meneliti tentang “Analisis Faktor Kejadian Stunting Pada Balita Usia 0-59 Bulan di Desa Maggenrang Kecamatan Kahu Kabupaten Bone Tahun 2023”.

B. Rumusan Masalah

Berdasarkan latar belakang diatas maka dapat dirumuskan rumusan masalah dalam penelitian ini adalah bagaimana analisis faktor kejadian stunting pada balita usia 0-59 bulan di Desa Maggenrang Kecamatan Kahu Kabupaten Bone Tahun 2023?

C. Tujuan Penelitian

1. Tujuan Umum

Adapun tujuan umum dari penelitian ini adalah untuk menganalisis faktor kejadian stunting pada balita usia 0-59 bulan di Desa Maggenrang Kecamatan Kahu Kabupaten Bone.

2. Tujuan Khusus

- a. Untuk menganalisis perspektif budaya sebagai faktor kejadian stunting pada balita usia 0-59 bulan di Desa Maggenrang Kecamatan Kahu Kabupaten Bone
- b. Untuk menganalisis rangsangan psikososial sebagai faktor kejadian stunting pada balita usia 0-59 bulan di Desa Maggenrang Kecamatan Kahu Kabupaten Bone.
- c. Untuk menganalisis kebersihan/hygiene sebagai faktor kejadian stunting pada balita usia 0-59 bulan di Desa Maggenrang Kecamatan Kahu Kabupaten Bone.
- d. Untuk menganalisis sanitasi lingkungan sebagai faktor kejadian stunting pada balita usia 0-59 bulan di Desa Maggenrang Kecamatan Kahu Kabupaten Bone.
- e. Untuk menganalisis pendapatan keluarga sebagai faktor kejadian stunting pada balita usia 0-59 bulan di Desa Maggenrang Kecamatan Kahu Kabupaten Bone.
- f. Untuk menganalisis pemanfaatan pelayanan kesehatan sebagai faktor kejadian stunting pada balita usia 0-59 bulan di Desa Maggenrang Kecamatan Kahu Kabupaten Bone.

D. Manfaat Penelitian

1. Manfaat Ilmiah

Hasil penelitian ini diharapkan dapat menambah ilmu pengetahuan dengan menjadi bahan informasi mengenai faktor kejadian stunting pada balita usia 0-59 bulan di Desa Maggenrang Kecamatan Kahu Kabupaten Bone Tahun 2023.

2. Bagi Program Studi

Hasil penelitian ini dapat menambah bahan perpustakaan dan pengembangan keilmuan bagi aktivitas akademik terutama mengenai faktor kejadian stunting pada balita usia 0-59 bulan di Desa Maggenrang Kecamatan Kahu Kabupaten Bone Tahun 2023.

3. Bagi Peneliti

Sebagai pengalaman yang sangat berharga bagi peneliti dalam hal memperluas wawasan, pengetahuan dan pengalaman serta dapat menerapkan ilmu yang diperoleh selama menempuh pendidikan di bangku perkuliahan.

E. Hipotesis

1. Hipotesis Alternatif (H_a)

Perspektif budaya, makanan pantangan, rangsangan psikososial, kebersihan/hygiene, sanitasi lingkungan, pendapatan keluarga, dan pemanfaatan pelayanan kesehatan dapat digunakan sebagai faktor kejadian stunting pada balita usia 0-59 bulan.

2. Hipotesis Nol (H_0)

Perspektif budaya, makanan pantangan, rangsangan psikososial, kebersihan/hygiene, sanitasi lingkungan, pendapatan keluarga, dan

pemanfaatan pelayanan kesehatan tidak dapat digunakan sebagai faktor kejadian stunting pada balita usia 0-59 bulan.

F. Definisi Operasional dan Kriteria Objektif

1. Perspektif budaya adalah cara atau sikap ibu dalam pemberian makanan pada anak, adanya pantangan makanan untuk anak atau adat dalam hal ini kepercayaan suatu daerah atau keluarga yang diwariskan secara turun temurun (Brigitte, 2013).

Kriteria Objektif :

Ada : Bila skor jawaban responden $\geq 50\%$

Tidak ada : Bila skor jawaban responden $< 50\%$

2. Rangsangan psikososial adalah perlakuan ibu terhadap anak dalam hal penjagaan dan pengawasan anak, waktu ibu memberi makan, memandikan dan menggendong anak, penyediaan mainan untuk anak dan lain-lain (Nurhalika, 2019).

Kriteria Objektif :

Baik : Bila skor jawaban responden $\geq 50\%$

Kurang : Bila skor jawaban responden $< 50\%$

3. Kebersihan diri/hygiene adalah cara ibu dalam menerapkan kebersihan diri dalam mengasuh balita untuk mencegah terjadinya penyakit (Nurhalika, 2019).

Kriteria Objektif :

Baik : Bila skor jawaban responden $\geq 50\%$

Kurang : Bila skor jawaban responden $< 50\%$

4. Sanitasi lingkungan adalah yang dilakukan ibu untuk menjaga kesehatan anak dalam lingkungan anak meliputi keadaan rumah, air bersih dan pembuangan sampah (Nurhalika, 2019).

Kriteria Objektif :

Baik : Bila skor jawaban responden $\geq 50\%$

Kurang : Bila skor jawaban responden $< 50\%$

5. Pendapatan keluarga yang dimaksud dalam penelitian ini adalah keadaan keuangan keluarga berdasarkan tingkat penghasilan rata-rata perbulan yang diperoleh oleh keluarga sesuai dengan UMR Kabupaten Bone (BPS, 2022 Kab. Bone).

Kriteria Objektif :

Tinggi : Bila jumlah rata-rata pendapatan keluarga per bulannya
Rp. $\geq 3.500.000$

Rendah : Bila jumlah rata-rata pendapatan keluarga per bulannya
Rp. $< 3.500.000$

6. Pemanfaatan pelayanan kesehatan adalah bagaimana ibu memelihara, meningkatkan, mencegah dan menyembunyikan penyakit serta memulihkan kesehatan anak (Nurhalika, 2019).

Kriteria Objektif :

Cukup : Bila skor jawaban responden $\geq 50\%$

Kurang : Bila skor jawaban responden $< 50\%$

7. Stunting adalah pertumbuhan dan perkembangan anak yang terganggu akibat kekurangan gizi kronik yang ditandai dengan tinggi badan atau panjang badan anak tidak sesuai dengan kriteria yang seharusnya sehingga anak dikatakan pendek (Kemenkes, 2010).

Kriteria Objektif :

Stunting : Z-score -3 SD sd $< -2 \text{ SD}$

Normal : Z-score -2 SD sd 2 SD

G. Kajian Pustaka

Tabel 1. 1
Kajian Pustaka

No.	Judul>Nama Peneliti/Tahun/ Nama Jurnal	Metodologi			Hasil Penelitian	
		Subjek	Jenis Penelitian	Variabel		
1.	Faktor-faktor yang berhubungan dengan kejadian stunting pada anak usia 24-59 bulan di wilayah kerja Puskesmas Andalas Kecamatan Padang Timur Kota Padang	Anak usia 24-59 bulan di wilayah kerja Puskesmas Andalas Kecamatan Padang Timur Kota Padang	Studi analitik observasional dengan desain cross-sectional	Dependen : Stunting Independen : tingkat asupan energi, rerata durasi sakit, berat badan lahir, tingkat pendidikan ibu, dan tingkat pendapatan keluarga.	Pengukuran tinggi badan anak dengan menggunakan microtoise, wawancara dan pengisian kuesioner terhadap ibu. WHO z-skor indeks TB/U, Food Frequency Questionnaire (FFQ).	Hasil penelitian ini adalah terdapat hubungan yang bermakna antara tingkat asupan energi, rerata durasi sakit, berat badan lahir, dan tingkat pendapatan keluarga dengan kejadian stunting pada anak usia 24-59 bulan di wilayah kerja Puskesmas Andalas Kecamatan Padang Timur Kota Padang. Faktor tingkat pendidikan ibu memiliki hubungan paling dominan.
2.	Faktor-faktor yang berhubungan dengan kejadian stunting pada balita/Asweros Umbu Zogara dkk/ 2020/ Jurnal Ilmu	Seluruh balita berusia 0-59 bulan yang berada di Desa Kairane 44 balita dan Desa Fatukanutu dengan jumlah 132 balita.	Penelitian menggunakan desain cross sectional dengan teknik pengambilan sampel acak (simple random sampling).	Variabel bebas : karakteristik orang tua meliputi pendidikan, pekerjaan orang tua, pengetahuan gizi ibu, jumlah anggota	Pengukuran tinggi badan menggunakan microtoise, kuesioner, software who anthro, food recall 24 jam dan aplikasi nutrisurvey.	Hasil penelitian adalah sebagian besar ibu tidak bekerja (84,1%) sedangkan ayah paling banyak bekerja sebagai petani (78,7). Tingkat pendidikan ibu rendah karena sebagian besar ibu tamat SD (53,4%), pengetahuan gizi ibu kurang (56,3%) , pendidikan ayah (30,7%), jumlah anggota

	Kesehatan Masyarakat			keluarga dan asupan gizi meliputi protein, lemak, karbohidrat. Variabel terikat : Stunting.		keluarga (52,3%). Balita stunting (67,6%) dan tidak stunting (43,1%). Tidak ada hubungan yang signifikan karbohidrat dengan stunting pada balita sedangkan terdapat hubungan yang signifikan asupan protein dan lemak dengan stunting pada balita.
3.	Faktor hubungan dengan kejadian stunting di Puskesmas di Puskesmas Tamalate Kota Makassar/Dewi Purnama Winda Sari dkk/2020/Aceh Nutrition Journal	Balita di wilayah kerja Puskesmas Tamalate Kota Makassar sebanyak 620 populasi dengan sampel 124 balita	Penelitian studi observasional analitik	Dependen : Stunting Independen : karakteristik responden, IMd, ASI eksklusif dan BBLR	Kuesioner, pengukuran berat badan dan tinggi badan dengan menggunakan antropometri mikrotoa, aplikasi WHO anthro, uji chi-square dan uji fisher's exact test.	Hasil penelitian yaitu tidak ada pemberian IMD dan balita tidak mendapatkan ASI eksklusif. Untuk BBLR tidak ada hubungan kejadian stunting di wilayah kerja puskesmas tamalate kota makassar.
4.	Hubungan faktor air dan sanitasi dengan kejadian stunting pada balita di Indonesia/Anita Olo dkk/2021/Jurnal Pendidikan Anak Usia Dini	Balita Stunting di Indonesia	Penelitian ini menggunakan rancangan <i>systematic review</i> , studi observasional (<i>Cohort Study, Case Control, Cross Sectional</i>).	Dependepn : air, sanitasi, Independen : stunting	Literatur review, sintesis data dalam <i>systematic review</i> ini menggunakan sintesis naratif dengan memberikan ringkasan informasi, uji statistik signifikan, nilai odd ratio (OR).	Hasil penelitian ini adalah bahwa faktor air dan sanitasi yang tidak layak mencakup sumber air minum unimproved, pengolahan air yang tidak sesuai, sanitasi penggunaan fasilitas jamban, kepemilikan jamban, perilaku open defecation, dan pembuangan tinja balita tidak pada jamban berhubungan dengan peningkatan kejadian stunting pada balita di Indonesia. Perlu adanya upaya peningkatan promosi

						kesehatan, program wash dalam intervensi gizi sensitive.
5.	Hubungan personal hygiene dengan kejadian stunting pada balita/pagdy haninda nusantri rusdi/2022/Human Care Journal	Wilayah kerja puskesmas Suliki Kenagarian Tanjuang Bungo Kabupaten Lima Puluh Kota.	Penelitian cross sectional	Dependen : Stunting Independen : Kebersihan/hygiene	Kuesioner, pengukuran tinggi badan menggunakan microtoise, pengukuran berat badan menggunakan timbangan digital, uji chi square menggunakan SPSS.	Berdasarkan hasil pengukuran berdasarkan tinggi badan menurut umur yang telah didapatkan dalam penelitian, balita yang memiliki tinggi badan normal yaitu sebesar 93% dan memiliki tinggi badan mengalami stunting yaitu sebanyak 7%. Pada pola kebersihan/hygiene didapatkan bahwa sebagian besar responden dengan menerapkan pola hidup bersih yang baik terhadap balitanya yaitu sebesar 96%.
6.	Faktor-faktor yang berhubungan dengan kejadian stunting pada balita usia 24-59 bulan di Desa Wawatu Kecamatan Moramo Utara Kabupaten Konawe Selatan.	Balita usia 24-59 bulan di Desa Wawatu Kecamatan Moramo Utara Kabupaten Konawe Selatan.	Jenis penelitian observasional analitik dengan desain penelitian cross sectional study.	Dependen : stunting Independen : pola asuh ibu riwayat penyakit infeksi, rangsangan psikososial.	Kuesioner, pengukuran berat badan menggunakan timbangan digital, tinggi badan menggunakan microtoise, SPSS.	Balita yang memiliki pola asuh Ibu yang kurang baik lebih banyak mengalami kejadian stunting dibandingkan dengan balita yang memiliki pola asuh Ibu yang baik, dimana dari 35 balita yang memiliki pola asuh Ibu yang kurang baik terdapat 23 balita (65,7%) yang mengalami stunting dan dari 45 balita yang memiliki pola asuh Ibu yang baik hanya terdapat 11 balita (24,4%) yang mengalami stunting. Balita yang memiliki riwayat penyakit infeksi lebih banyak

	Kesehatan Masyarakat.					 <p>mengalami kejadian stunting dibandingkan dengan balita yang tidak memiliki riwayat penyakit infeksi, dimana dari 49 balita yang memiliki riwayat penyakit infeksi terdapat 28 balita (57,1%) yang mengalami stunting dan dari 31 balita yang tidak memiliki riwayat penyakit infeksi hanya terdapat 6 balita (19,4%) yang mengalami stunting. Balita yang memiliki rangsangan psikososial yang kurang baik dan rangsangan psikososial yang baik masih banyak yang mengalami kejadian stunting, dimana dari 31 balita yang memiliki rangsangan psikososial yang kurang baik hanya terdapat 16 balita (51,6%) yang mengalami stunting dan dari 49 balita yang memiliki rangsangan psikososial yang baik terdapat 18 balita (36,7%) yang mengalami stunting.</p>
7.	Hubungan sosial budaya dengan kejadian stunting pada balita usia 24-59 bulan di Desa Bone-Bone Kecamatan Baraka Kabupaten Enrekang	Balita usia 24-59 Bulan di Desa Bone-Bone Kecamatan Baraka Kabupaten Enrekang	Penelitian kuantitatif dengan pendekatan cross sectional.	Dependen : stunting Independen : sosial budaya, kepercayaan makanan, dukungan	Kuesioner, pengukuran langsung menggunakan microtoise dan timbangan. Analisis data	Hasil penelitian menunjukkan bahwa tidak ada hubungan yang signifikan antara sosial budaya dan kepercayaan makanan dengan kejadian stunting pada balita usia 24-59 bulan di Desa Bone-bone

	Baraka Kabupaten Enrekang/Irviani Ibrahim dkk/2020/ Public Health Nutrition Journal.			keluarga, pola pengasuhan balita.	menggunakan aplikasi SPSS dan WHO Antro.	Kecamatan Baraka Kabupaten Enrekang Tahun 2020. Akan tetapi terdapat hubungan dukungan keluarga dengan kejadian stunting pada balita usia 24-59 bulan di Desa Bone-bone Kecamatan Baraka Kabupaten Enrekang Tahun 2020.
8.	Analisis hubungan pola asuh dengan kejadian stunting pada balita di Kabupaten Jeneponto/Andi Syamsiah Adha dkk/2021/Public Health Nutrition Journal.	Balita di daerah pesisir Desa Bonto Ujung Kecamatan Tarowang Kecamatan Jeneponto.	Penelitian kuantitatif dengan pendekatan analitik observasional dengan desain potong lintang (cross sectional study).	Dependen stunting : Independen Pemberian makan. Rangsangan psikososial, kebersihan/hygiene, sanitasi lingkungan, pemanfaatan pelayanan kesehatan, pendapatan keluarga.	Kuesioner, aplikasi SPSS mencakup analisis univariate dan analisis bivariate.	Hasil penelitian menunjukkan bahwa tidak ada hubungan antara praktik pemberian makan, pemanfaatan pelayanan kesehatan, pendapatan keluarga dengan kejadian stunting di daerah pesisir Desa Bonto Ujung Kecamatan Tarowang Kabupaten Jeneponto. Ada hubungan antara rangsangan psikososial, praktik kebersihan/hygiene, sanitasi lingkungan dengan kejadian stunting pada balita di daerah pesisir Desa Bonto Ujung Kecamatan Tarowang Kecamatan Jeneponto.
9.	Age to start eating fish is a determinant factor of stunting in children age 25-60 months in Majene	Balita usia 25-60 bulan di Majene Sulawesi Barat.	Penelitian cross sectional, pendekatan kuantitatif dengan teknik	Dependen Stunting : Independen Jenis kelamin anak, usia balita, berat badan lahir anak, menyusui,	SPSS, kuesioner.	Tidak terdapat hubungan yang signifikan antara jenis kelamin, usia balita, berat badan lahir anak, menyusui, status imunisasi, pendidikan ibu, jumlah anggota keluarga dengan kejadian stunting.

	Regency,2018/Eva Yuliani dkk/2020		random sampling	asi, status imunisasi, pendidikan ibu, jumlah anggota keluarga, tinggi badan ibu, pemberian kolostrum dan usia anak mulai makan ikan.		Sedangkan terdapat hubungan yang signifikan antara usia anak mulai makan ikan, tinggi badan ibu dan pemberian kolostrum dengan kejadian stunting di majene Sulawesi barat.
10.	Intergenerational effects of stunting on human capital/Nayan Chakravarty dkk/2019	South Asia and India	Literatur Review	Dependen : Stunting Independen : Kesehatan dan Sumber Daya Manusia, Nutrisi, Efek antar generasi dan Malnutrisi.	Jurnal yang relevan, diakses dari database.	Terdapat 38% anak-anak mengalami stunting dan program wash, pertanian dan pemberdayaan perempuan tidak berfokus pada nutrisi atau mengukur hasil gizi.

Berdasarkan penelitian terdahulu variabel yang digunakan dalam meneliti kejadian stunting lebih banyak menggunakan variabel pendidikan ibu, dukungan keluarga, pola asuh, riwayat penyakit infeksi, asupan energi, rangsangan psikososial, kebersihan/hygiene dan sanitasi lingkungan. Dalam penelitian ini, peneliti tertarik untuk meneliti tentang variabel rangsangan psikososial, kebersihan/hygiene dan sanitasi lingkungan dengan menambahkan variabel baru seperti budaya, pendapatan keluarga, pemanfaatan pelayanan kesehatan sehingga variabel ini menjadi pembeda dengan penelitian sebelumnya. Pengambilan variabel ini berdasarkan Engle et al 1997, Soetjningsih 1995, Suharsih 2001, Rahayu 2001, Patmonodewo 2001, dan Supariasa dkk 2002.

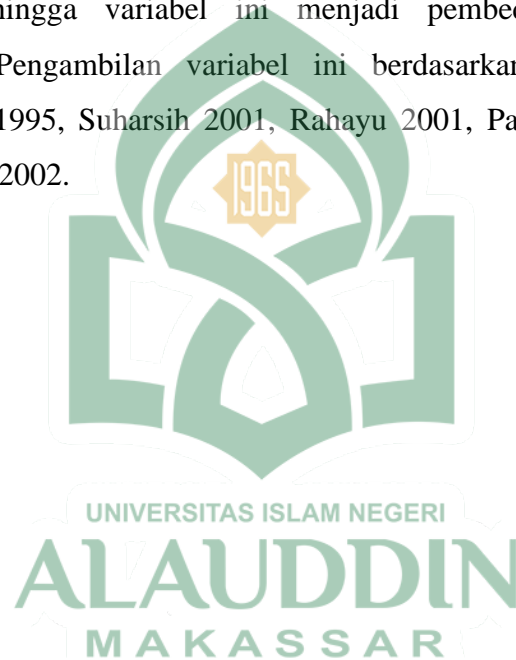

BAB II

TINJAUAN PUSTAKA

A. Tinjauan Umum Tentang Stunting

1. Pengertian Stunting

Stunting adalah pendek atau sangat pendek berdasarkan panjang/tinggi badan menurut usia yang kurang dari -2 standar deviasi (SD) pada kurva pertumbuhan WHO yang terjadi dikarenakan kondisi ireversibel akibat asupan nutrisi yang tidak kuat dan/atau infeksi berulang atau kronis yang terjadi dalam 1000 HPK (WHO, 2020).

Stunting merupakan suatu kondisi dimana balita memiliki tinggi badan atau panjang badan yang kurang jika dibandingkan dengan umur. Kondisi ini dapat diukur dengan panjang atau tinggi badan yang lebih dari minus dua standar deviasi median standar pertumbuhan anak dari WHO. Balita stunting termasuk masalah gizi kronik yang disebabkan oleh banyak faktor seperti gizi ibu saat hamil, kesakitan pada bayi, kurangnya asupan gizi pada bayi, dan kondisi sosial ekonomi. Balita stunting di masa yang akan datang dapat mengalami kesulitan dalam mencapai perkembangan fisik dan kognitif yang optimal (Kemenkes RI, 2018).

Tabel 2. 1
Kategori dan Ambang Batas Status Gizi Anak

Indeks	Kategori Status Gizi	Ambang Batas (Z-score)
Berat badan menurut Umur (BB/U) anak usia 0-60 bulan	Berat badan sangat kurang (severely underweight)	<-3 SD
	Berat badan kurang (underweight)	-3 SD sd <-2 SD
	Berat badan Normal	-2 SD sd 1 SD
	Resiko berat badan lebih	>1 SD
Panjang Badan atau Tinggi Badan menurut Umur (PB/U atau TB/U) anak usia 0-60 bulan	Sangat pendek (severely stunted)	<-3 SD
	Pendek (stunted)	-3 SD sd <-2 SD
	Normal	-2 SD sd 3 SD
	Tinggi	>3 SD
Berat Badan menurut Panjang Badan atau Tinggi Badan (BB/PB atau BB/TB) anak usia 0-60 bulan	Gizi buruk (severely wasted)	<-3 SD
	Gizi kurang (wasted)	-3 SD sd <-2 SD
	Gizi baik (normal)	-2 SD sd 1 SD
	Resiko gizi lebih	>1 SD sd 2 SD
	Gizi lebih (overweight)	>2 SD sd 3 SD
	Obesitas (obese)	>3 SD
Indeks Massa Tubuh menurut Umur (IMT/U) anak usia 0-60 bulan	Gizi Buruk	<-3 SD
	Gizi Kurang	-3 SD sd <-2 SD
	Gizi Baik	-2 SD sd 1 SD
	Resiko gizi lebih	>1 SD sd 2 SD
	Gizi Lebih	>2 SD sd 3 SD
	Obesitas	>3 SD
Indeks Massa Tubuh menurut Umur (IMT/U) anak usia 5-18 tahun	Gizi Buruk	<-3 SD
	Gizi Kurang	-3 SD sd <-2 SD
	Gizi Baik	-2 SD sd 1 SD
	Gizi Lebih	1 SD sd 2 SD
	Obesitas	>2 SD

Sumber : Peraturan Menteri Kesehatan RI No 2 Tahun 2020 tentang Standar Antropometri Anak

1. Penyebab Stunting

- a. Praktek pengasuhan yang tidak baik. Kurang pengetahuan tentang kesehatan dan gizi sebelum dan pada masa kehamilan, 60% dari anak

usia 0-6 bulan tidak mendapatkan ASI eksklusif dan 2 dari 3 anak usia 0-24 bulan tidak menerima makanan pengganti ASI.

- b. Terbatasnya layanan kesehatan termasuk pelayanan anc (antenatal care), post natal dan pembelajaran dini yang berkualitas. 1 dari 3 anak usia 3-6 tahun tidak terdaftar di pendidikan anak usia dini, 2 dari 3 ibu hamil belum mengkonsumsi suplemen zat besi yang memadai, menurunnya tingkat kehadiran anak di Posyandu dan tidak mendapatkan akses yang memadai ke layanan imunisasi.
- c. Kurangnya akses ke makanan bergizi. 1 dari 3 ibu mengalami anemia dan makanan bergizi mahal.
- d. Kurangnya akses ke air bersih dan sanitasi (Kemenkes RI, 2018).

2. Faktor Stunting

Banyak faktor yang membuka jalan bagi anak untuk mengalami stunting, terutama jika beberapa faktor ini terjadi dalam 1000 hari pertama kehidupan (HPK). Secara umum, stunting disebabkan oleh status gizi dan kesehatan ibu sebelum, selama dan setelah kehamilan mempengaruhi pertumbuhan dan perkembangan awal anak yang dimulai di dalam rahim, contohnya gangguan pertumbuhan intrauterine, kelahiran prematur dan kecil untuk usia kehamilan (diperkirakan dengan tingkat berat badan lahir rendah), karena ibu kekurangan gizi, dapat menyumbang 20% dari stunting di masa kanak-kanak. Karakteristik lain dari ibu seperti, kehamilan usia remaja yang mengganggu ketersediaan zat gizi bagi janin (karena terutama persaingan pertumbuhan ibu yang sedang berlangsung), interval kelahiran

pendek, dan perawakan ibu yang pendek juga terkait dengan stunting (Patimah, 2021).

Menurut Darmadji et al. 1984 Kualitas anak dapat dilihat dari dua dimensi, yaitu pertumbuhan dan perkembangan. Dua faktor utama yang mempengaruhi tumbuh kembang seorang anak, yakni faktor dalam (bawaan) dan faktor luar (lingkungan). Masa lima tahun pertama dikatakan sebagai masa terbentuknya dasar kepribadian manusia. Oleh karena itu faktor luar perlu diperhatikan agar dasar-dasar pembentukan kepribadian anak dapat diletakkan secara kokoh dan mantap. Dalam hal ini, keluarga mempunyai peranan yang sangat penting.

Selain itu, infeksi anak yang berulang (terutama diare) dan penyakit menular yang parah menyebabkan pemborosan, yang mungkin memiliki konsekuensi jangka panjang untuk pertumbuhan linear, tergantung pada tingkat keparahan, durasi dan kekambuhan, terutama jika tidak ada makanan yang mendukung untuk pemulihan: infeksi subklinis yang dihasilkan dari paparan lingkungan yang terkontaminasi dan kebersihan yang buruk, yang dapat dikaitkan dengan stunting, karena malabsorpsi gizi dan berkurangnya kemampuan usus berfungsi sebagai penghalang terhadap organisme penyebab penyakit, sebagai hasil dari kemiskinan rumah tangga, pengabaian pengasuhan, praktik pemberian makan pada anak yang tidak responsive stimulasi anak yang tidak memadai dan kerawanan pangan semuanya dapat berinteraksi untuk menghambat pertumbuhan dan perkembangan anak (Patimah, 2021).

Ada beberapa faktor penyebab stunting dalam buku Nirmalasari, 2020 sebagai berikut:

- a) Faktor keturunan
- b) Status gizi saat hamil yang kurang
Menyebabkan pertumbuhan janinnya tidak maksimal
- c) Jarak kelahiran yang terlalu dekat (kurang dari 2 tahun)
- d) Status gizi kurang
Gizi kurang dipengaruhi oleh beberapa faktor seperti sosial ekonomi, pendidikan orang tua, pekerjaan orang tua, jumlah anak dalam keluarga dan pola asuh.
- e) Faktor lingkungan yang kurang bersih
Menyebabkan timbulnya beberapa penyakit seperti diare, cacingan, demam, malaria dan beberapa penyakit lainnya.
- f) Makanan pendamping ASI yang belum memadai
Bayi mulai dari umur enam bulan perlu mendapatkan makanan pendamping ASI (MP-ASI). Makanan pendamping harus diberikan dengan jumlah yang cukup, sehingga baik jumlah, frekuensi dan menu bervariasi bias memenuhi bias memenuhi kebutuhan anak.
- g) Kurangnya ASI Eksklusif Air Susu Ibu (ASI)
Merupakan air susu yang dihasilkan seorang ibu setelah melahirkan. ASI Eksklusif adalah pemberian ASI yang diberikan sejak bayi dilahirkan hingga usia bayi 6 bulan tanpa memberikan makanan

atau minuman lainnya seperti susu formula, air putih, air jeruk kecuali vitamin dan obat.

h) Berat badan saat lahir yang rendah

Berat badan lahir rendah (BBLR) merupakan faktor risiko yang paling dominan terhadap kejadian stunting pada anak usia dibawah 2 tahun. Minimal berat badan saat lahir adalah 2500 gram.

i) Pola pemberian makan

Ibu hanya memberikan makan sesuai dengan makanan yang ada di dalam rumah tangga saja dan juga memberikan makanan mengikuti keinginan anak (Aty, 2020).

3. Patogenesis Stunting

Dari studi epidemiologis terungkap bahwa pemberian ASI suboptimal dan praktik pemberian makanan pendamping ASI, infeksi berulang dan defisiensi mikronutrien merupakan faktor penentu proksimal pertumbuhan yang terhambat. Kegagalan pertumbuhan linear juga terjadi dalam interaksi yang kompleks antara komunitas dan faktor sosial yang lebih jauh, seperti akses ke pelayanan kesehatan dan pendidikan, stabilitas politik, urbanisasi, kepadatan populasi, dan jaringan dukungan sosial.

Menurut Prendergast A.J dan Humphrey J.H (2014) Periode Antenatal, pertumbuhan janin diatur oleh interaksi yang kompleks antara status gizi ibu, sinyal endokrin, metabolisme dan perkembangan plasenta. Oleh karena itu ukuran bayi baru lahir merupakan cerminan dari lingkungan intrauterin: prevalensi berat badan lahir rendah (2.5 kg) kira-kira enam kali lebih tinggi di negara berkembang dibandingkan dengan negara maju. Sebuah studi

berbasis populasi tentang pertumbuhan janin di delapan negara (proyek intergrowth-ke-21) menunjukkan bahwa panjang bayi baru lahir sangat mirip di seluruh lokasi di antara perempuan yang makmur, sehat, dan berpendidikan. Secara keseluruhan mereka memperkirakan bahwa 20% dari stunting berasal dari lingkungan utero (dalam kandungan) sehingga faktor penentu stunting di masa antenatal tampaknya lebih penting daripada faktor penentu pascanatal.

Dalam beberapa keadaan faktor penentu stunting pada masa antenatal tampaknya lebih penting daripada faktor penentu pasca kelahiran. Ibu yang kekurangan gizi berkontribusi sekitar 20% kematian ibu dan meningkatkan risiko hasil kehamilan yang merugikan yaitu kematian anak dan stunting. Perawakan ibu yang pendek, indeks massa tubuh yang rendah, penambahan berat badan yang rendah selama kehamilan adalah indeks utama yang berhubungan dengan berat badan lahir rendah. Studi terbesar hingga saat ini menggabungkan data dari 109 survei demografi dan kesehatan di 54 negara menunjukkan bahwa tinggi badan ibu berbanding terbalik dengan mortalitas, kurus, dan pendek pada masa bayi dan anak-anak. Kehamilan dini selama masa remaja, ketika ibu sendiri masih tumbuh, meningkatkan risiko stunting lebih lanjut. Kelahiran dengan jarak yang dekat juga meningkatkan kebutuhan gizi pada ibu. Tinggi badan ibu dikaitkan dengan ukuran saat lahir dan dengan stunting postnatal, yang memperparah siklus stunting antar generasi (Patimah, 2021).

Gizi bayi sepenuhnya bergantung pada ibu mereka untuk gizi selama 500 hari pertama kehidupan, beberapa percobaan telah berfokus pada

peningkatan status gizi ibu. Pemberian multi-gizi mikro di masa prenatal dan pemberian energi dan protein seimbang untuk ibu mengurangi anak lahir kecil untuk usia kehamilan (small gestational age =SGA) sebesar 9% dan 31% masing-masing. Suplementasi zat besi harian selama kehamilan mengurangi berat badan lahir rendah hingga 20% tetapi suplementasi seng tidak memiliki efek signifikan pada berat lahir. Suplementasi kalsium pada wanita hamil meningkatkan berat badan lahir sebesar 85 g (95% CI 37-133) dibandingkan dengan kontrol, dan tiga percobaan vitamin D dalam kehamilan menunjukkan efek signifikan, terbatas pada berat lahir rendah (Patimah, 2021).

4. Dampak Stunting

Menurut Kemenkes RI, 2018 dampak stunting dalam jangka pendek adalah terganggunya perkembangan otak, kecerdasan, gangguan pertumbuhan fisik, dan gangguan metabolisme dalam tubuh. Sedangkan dampak stunting dalam jangka panjang akibat buruk yang dapat ditimbulkan adalah menurunnya kemampuan kognitif dan prestasi belajar, menurunnya kekebalan dalam tubuh sehingga mudah sakit, dan resiko tinggi untuk munculnya penyakit diabetes, kegemukan, penyakit jantung dan pembuluh darah, kanker, stroke, dan disabilitas pada usia tua.

Dampak buruk yang dapat ditimbulkan oleh masalah gizi pada periode tersebut dalam jangka pendek adalah terganggunya perkembangan otak, kecerdasan, gangguan pertumbuhan fisik, dan gangguan metabolisme dalam tubuh. Sedangkan dalam jangka panjang akibat buruk yang dapat ditimbulkan adalah menurunnya kemampuan kognitif dan prestasi belajar,

menurunnya kekebalan tubuh sehingga mudah sakit, dan rasio tinggi untuk munculnya penyakit diabetes, kegemukan, penyakit jantung dan pembuluh darah, kanker, stroke, dan disabilitas pada usia tua, serta kualitas kerja yang tidak kompetitif yang berakibat pada rendahnya produktivitas ekonomi (Kemenkes RI, 2016).

Stunting dapat memberikan dampak bagi kelangsungan hidup anak. WHO (2013) membagi dampak yang diakibatkan oleh stunting menjadi dua yang terdiri dari jangka pendek dan jangka panjang. Dampak jangka pendek dari stunting adalah di bidang kesehatan yang dapat menyebabkan peningkatan mortalitas dan morbiditas, di bidang perkembangan berupa penurunan perkembangan kognitif, motorik, dan bahasa, dan di bidang ekonomi berupa peningkatan pengeluaran untuk biaya kesehatan. Stunting juga dapat menyebabkan dampak jangka panjang di bidang kesehatan berupa perawakan yang pendek, peningkatan risiko untuk obesitas dan komorbidnya, dan penurunan kesehatan reproduksi, di bidang perkembangan berupa penurunan prestasi dan kapasitas belajar, dan di bidang ekonomi berupa penurunan kemampuan dan kapasitas kerja.

Dampak stunting pada anak yaitu anak akan mengalami gangguan perkembangan otak, pertumbuhan fisik, kurang cerdas, anak akan mudah sakit, munculnya penyakit diabetes (sakit gula), penyakit jantung dan pembuluh darah, kegemukan, kanker, stroke, disabilitas pada usia tua (cacat), dan kualitas kerja yang kurang baik sehingga membuat produktivitas menjadi rendah (Aty, 2020).

5. Pencegahan Stunting

Stunting dapat dicegah melalui intervensi, baik itu intervensi gizi spesifik dan intervensi gizi sensitif.

a. Intervensi gizi spesifik

Intervensi gizi spesifik merupakan intervensi yang ditujukan kepada anak dalam 1000 Hari Pertama Kehidupan (HPK) dan berkontribusi pada 30% penurunan stunting. Kerangka kegiatan intervensi gizi spesifik umumnya dilakukan pada sektor kesehatan, sebagai berikut:

1) Intervensi dengan sasaran ibu hamil

Memberikan makanan tambahan pada ibu hamil untuk mengatasi kekurangan energi dan protein kronis, mengatasi kekurangan zat besi dan folat, mengatasi kekurangan yodium, menanggulangi kecacingan pada ibu hamil dan melindungi ibu hamil dari malaria.

2) Intervensi dengan sasaran ibu menyusui dan anak usia 0-6 bulan

Mendorong inisiasi menyusui dini (pemberian ASI jolong/colostrum), mendorong pemberian ASI Eksklusif dan mendorong ibu mencuci tangan dengan benar.

3) Intervensi dengan sasaran ibu menyusui dan anak usia 7-23 bulan

Mendorong pemberian ASI hingga usia 23 bulan didampingi oleh pemberian MP-ASI, menyediakan obat cacing, menyediakan suplementasi zink, melakukan fortifikasi zat besi

ke dalam makanan, memberikan pencegahan dan pengobatan diare.

b. Intervensi gizi sensitif

- 1) Menyediakan dan memastikan akses pada air bersih
- 2) Menyediakan dan memastikan akses pada sanitasi
- 3) Melakukan fortifikasi bahan pangan
- 4) Menyediakan akses kepada pelayanan kesehatan dan keluarga berencana (KB)
- 5) Menyediakan jaminan kesehatan nasional (JKN)
- 6) Menyediakan jaminan persalinan universal (Jampersal)
- 7) Memberikan pendidikan pengasuhan pada orang tua
- 8) Memberikan pendidikan anak usia dini universal
- 9) Memberikan pendidikan gizi masyarakat
- 10) Memberikan edukasi kesehatan seksual dan reproduksi serta gizi pada remaja
- 11) Menyediakan bantuan dan jaminan sosial bagi keluarga miskin
- 12) Meningkatkan ketahanan pangan dan gizi (Kemenkes, 2018).

B. Tinjauan Umum Mengenai Perspektif Budaya

Pantangan dalam mengonsumsi jenis makanan tertentu dapat dipengaruhi oleh faktor budaya atau kepercayaan. Pantangan yang didasari oleh kepercayaan pada umumnya mengandung nasihat yang dianggap baik ataupun tidak baik yang lambat laun akan menjadi suatu kebiasaan atau adat istiadat. Kebudayaan suatu masyarakat mempunyai kekuatan yang cukup besar untuk

mempengaruhi seseorang dalam memilih dan mengolah pangan yang akan dikonsumsi (Sulistyoningsih, 2011).

Kebudayaan menuntun orang dalam bertingkah laku dan memenuhi kebutuhan dasar biologinya, termasuk kebutuhan terhadap pangan. Budaya mempengaruhi seseorang dalam menentukan apa yang akan dimakan, bagaimana pengolahan, persiapan dan penyajiannya serta untuk siapa dan dalam kondisi bagaimana pangan tersebut dikonsumsi. Kebudayaan juga menentukan kapan seseorang boleh atau tidak boleh untuk mengkonsumsi suatu makanan yang dikenal dengan istilah tabu meskipun tidak semua hal tabu masuk akal dan baik dari sisi kesehatan (Sulistyoningsih, 2011).

Suatu masyarakat pasti memiliki budaya masing-masing, perbedaan budaya yang dimiliki oleh setiap masyarakat juga berbeda-beda. Permasalahan gizi masyarakat dapat disebabkan karena masih meyakini larangan terhadap makanan tertentu, budaya kebiasaan makan dan pola konsumsi pangan di masyarakat. Masalah pangan, makanan dan gizi sangat berkaitan dengan faktor lingkungan yang meliputi sosial, budaya, ekonomi, politik, pertanian, ketersediaan pangan, ataupun agama yang dianut oleh setiap masyarakat. Lebih spesifik lagi, masalah tersebut juga berkaitan dengan struktur dan jumlah penduduk, produksi pangan, penyediaan pangan, distribusi pangan, daya beli masyarakat, kesadaran masyarakat akan gizi (Husain et al, 2017).

Masalah pola konsumsi pangan merupakan salah satu kajian dalam masalah pangan masyarakat. Sebagian besar masalah pola konsumsi pangan di masyarakat disebabkan karena sosial budaya di masyarakat yang meliputi pengetahuan, sikap, perilaku, norma, ilia dan kepercayaan yang dapat

menyebabkan perubahan yang berkaitan dengan life style, prestasi, minat dan kesukaan di masyarakat (Mawarni, 2022). Berikut dua aspek yang akan kami teliti mengenai pemberian makan dalam keluarga dan pantangan makanan dalam perspektif budaya antara lain sebagai berikut:

1. Pembagian Makanan dalam Keluarga

Masalah gizi merupakan hasil interaksi antara makanan yang dikonsumsi dan pemanfaatan zat makanan oleh tubuh. Asupan makanan dan pemanfaatannya oleh tubuh dipengaruhi kemampuan sosial ekonomi, budaya, perilaku gizi, penyakit infeksi, keadaan lingkungan, dan pelayanan kesehatan dan lainnya sehingga kaitannya dengan masalah gizi menjadi sangat luas. Asupan gizi dan keadaan gizi ibu secara langsung mempengaruhi perjalanan kehamilan dan janin yang dikandungnya. Suplai makanan janin sangat tergantung suplai makanan ibu, baik makanan yang dikonsumsi maupun berasal dari cadangan makanan yang disimpan ibu. Pada keadaan suplai gizi yang dikonsumsi oleh ibu tidak mencukupi kebutuhan janin maka ibu akan memobilisasi zat gizi dari cadangan di dalam tubuhnya. Apabila suplai makanan tidak mencukupi maka janin akan menyesuaikan diri dengan cara memperlambat pertumbuhannya, sedemikian rupa sehingga pertumbuhan janin yang sangat cepat di akhir kehamilan akan diperlambat pertumbuhannya mengikuti suplai makanan yang ada (Handayani, 2020).

Salah satu bentuk atau wujud budaya yang dapat kita lihat adalah kebudayaan yang ada di keluarga yang disebut sebagai gaya hidup keluarga. Suatu keluarga akan memperlihatkan budaya atau gaya hidup keluarga yang

diantaranya bentuk dan susunan konsumsi pangan dan juga kebiasaan asupan makanan keluarga (*food intake behavior*). Misalnya di suatu keluarga dalam mengkonsumsi hidangan makanan yang lebih diutamakan, proporsinya lebih banyak dan yang mengandung nilai cita rasa tinggi adalah kepala keluarga atau ayah karena menganggap si ayah yang bekerja atau butuh tenaga ekstra untuk bekerja. Sedangkan yang mendapatkan hidangan makanan yang proporsinya lebih sedikit dengan cita rasa rendah adalah ibu, anak atau anggota keluarga yang lain (Mawarni, 2022).

Berapa besarnya anggota keluarga sangat berpengaruh pada kebiasaan makan yang dikonsumsi seseorang. Pada keluarga yang memiliki tingkat ekonomi rendah akan lebih mudah jika jumlah anggota keluarganya sedikit, sebab seandainya keluarganya banyak maka peruntukkan pangan untuk setiap orang akan berkurang. Sistem pembagian makanan juga merupakan salah satu faktor yang mempengaruhi kebiasaan makan. Secara tradisional seorang ayah mempunyai prioritas utama atas jumlah dan jenis makanan tertentu dalam keluarga, karena itu banyak anggapan bahwa ayahlah yang terutama harus dipentingkan sehingga menu diprioritaskan untuk sang ayah kemudian yang lainnya (Hamidah, 2013).

Makan memegang peran penting dalam tumbuh kembang anak, dimana kebutuhan anak berbeda dengan orang dewasa, karena makanan bagi anak dibutuhkan juga untuk pertumbuhan yang dipengaruhi oleh ketahanan makanan (*food security*) keluarga. Ketahanan makanan keluarga mencakup pada ketersediaan makanan dan pembagian makanan yang adil dalam keluarga, dimana kepentingan budaya bertabrakan dengan kepentingan

biologis anggota-anggota keluarga. Satu aspek penting yang perlu ditambahkan adalah keamanan pangan (*food safety*) yang mencakup pembebasan makanan dari berbagai racun fisika, kimia dan biologis yang kian mengancam kesehatan manusia (Elmeida, 2015).

2. Pantangan Makanan (Mitos)

Pantangan dalam memproduksi berbagai makanan dapat ditimbulkan oleh faktor budaya atau kepercayaan. Pantangan makanan yang didasari oleh kepercayaan pada umumnya mengandung makna atau nasihat yang dianggap baik ataupun tidak baik yang lama kelamaan akan menjadi suatu kebiasaan atau adat istiadat. Kebudayaan dalam suatu masyarakat memiliki kekuatan tersendiri untuk mempengaruhi seseorang dalam memilih dan membuat bahan makanan yang akan diolah atau dikonsumsi. Kebudayaan menuntut seseorang untuk berperilaku dalam memperoleh keinginan dasar biologisnya. Budaya sangat mempengaruhi seseorang untuk menentukan apa yang akan dikonsumsi atau dimakan. Selain itu, kebudayaan juga sangat berpengaruh terhadap kapan seseorang boleh untuk mengkonsumsi makanan tersebut dan kapan tidak boleh untuk mengkonsumsi makanan tersebut atau biasa dikenal dengan tabu. Tabu dalam hal tersebut juga tidak semua baik untuk kesehatan karena tidak sedikit hal tabu dapat memberikan hal yang baik untuk tubuh kita baik dikonsumsi, salah satu contohnya adalah balita tabu untuk mengkonsumsi ikan laut karena dikhawatirkan balita tersebut akan cacian. Padahal dari segi kesehatan sangat baik untuk balita mengkonsumsinya karena kaya

akan kandungan protein yang sangat dibutuhkan untuk pertumbuhan dan perkembangan balita (Sulistyoningsih, 2011).

Makanan pantangan atau tabu adalah suatu jenis makanan tertentu yang dilarang atau dihindari untuk dimakan dan apabila makanan tersebut dimakan akan memberikan dampak yang merugikan atau membahayakan. Bahaya atau dampak merugikan disini sifatnya mistik yaitu bagi siapa saja yang melanggar aturan tersebut akan mendapatkan hukuman, padahal hukuman tersebut belum tentu benar atau terjadi. Pantangan atau tabu berasal dari nenek moyang yang diwariskan secara turun temurun dari generasi ke generasi berikutnya akan tetapi tidak diketahui kapan pantangan atau larangan tersebut dimulai dan apa penyebabnya (Mawarni, 2022).

Pantangan makanan atau minuman dari segi agama akan membahayakan jasmani maupun rohani bagi yang akan mengkonsumsinya. Dalam islam konsep halal dan haram juga sangat berpengaruh terhadap pemilihan makanan sama halnya dengan perayaan hari besar agama juga sangat berpengaruh terhadap pemilihan makanan yang akan dikonsumsi. Salah satunya agama Kristus, bahan makanan yang selalu ada dalam perayaan paskah adalah telur, bagi umat Islam sendiri, ketupat adalah makanan pokok yang selalu ada pada perayaan hari raya lebaran (Sulistyoningsih, 2011). Salah satu ayat Al-Qur'an yang berbicara mengenai anjuran memakan makanan halal dan bergizi (baik) adalah sebagai berikut:

يَا أَيُّهَا النَّاسُ كُلُوا مِمَّا فِي الْأَرْضِ حَلَالًا طَيِّبًا وَلَا تَتَّبِعُوا خُطُوَاتِ الشَّيْطَانِ إِنَّهُ لَكُمْ عَدُوٌّ مُّبِينٌ

Terjemahan : “Wahai manusia! Makanlah dari (makanan) yang halal dan baik yang terdapat di bumi dan janganlah kamu mengikuti langkah-langkah setan. Sungguh, setan itu musuh yang nyata bagimu.”(QS. Al-Baqarah/168).

Menurut Quraish Shihab, ajakan ayat diatas ditujukan bukan hanya kepada orang-orang yang beriman tetapi juga untuk seluruh manusia seperti terbaca di atas (an-nas). Hal ini menunjukkan bahwa disiapkan Allah untuk seluruh manusia, mukmin atau kafir. Setiap upaya dari siapa pun untuk memonopoli hasil-hasilnya, baik ia kelompok kecil maupun besar, keluarga, suku, bangsa atau kawasan dengan merugikan yang lain maka itu bertentangan dengan ketentuan Allah Swt.

Pada surah Al-Baqarah ayat 168 ini seluruh manusia diajak untuk memakan makanan hal dan bergizi (baik). Karena itu baik bagi tubuh mereka dalam jangka panjang dan dapat menunjang berbagai aktivitas harian mereka di dunia. Menurut sebagian ulama, kata kulu pada ayat ini tidak bersifat wajib, tetapi bersifat anjuran yang baiknya dilaksanakan (mendekati posisi wajib). Anjuran memakan makanan halal dan bergizi (baik) Allah Swt sampaikan karena tidak semua yang ada di dunia otomatis halal di makan atau digunakan. Dia menciptakan ular berbisa bukan untuk dimakan, tetapi antara lain untuk digunakan bisanya sebagai obat. Ada burung-burung yang diciptakan-Nya untuk memakan serangga yang merusak tanaman (Tafsir AL-Misbah).

Setiap masyarakat pasti memiliki kepercayaan dan batasan-batasan, cita rasa maupun selera yang berbeda-beda terhadap jenis makanan tertentu

sehingga membentuk suatu pola kebiasaan atau perilaku makan yang kadang-kadang sulit untuk diubah. Oleh karena itu, dalam merencanakan suatu program gizi maupun edukasi gizi kepada masyarakat perlu adanya pertimbangan sikap, nilai, norma dan kepercayaan yang ada di suatu masyarakat (Mawarni, 2022).

C. Tinjauan Umum Mengenai Rangsangan Psikososial

Psikososial adalah suatu kondisi yang terjadi pada individu. Psikososial individu terlihat dari sikap yang muncul dari gejala psikis dan sosial serta saling mempengaruhi satu sama lain. Psikososial sendiri berasal dari kata psiko dan sosial. Kata psiko mengacu pada aspek psikologis dari individu (pikiran, perasaan, perilaku) sedangkan sosial mengacu pada hubungan eksternal individu dengan orang-orang disekitarnya (Dubey *et al.*, 2020) Istilah psikososial berarti menyinggung relasi sosial yang mencakup faktor-faktor psikososial.

Dengan demikian dampak psikososial adalah suatu perubahan psikis dan sosial yang terjadi setelah adanya beban atau tekanan atau yang mempunyai trauma. Masalah psikososial adalah setiap perubahan dalam kehidupan individu baik yang bersifat psikososial ataupun sosial yang mempunyai pengaruh timbal balik dan dianggap berpotensi terhadap faktor penyebab terjadinya gangguan jiwa atau gangguan kesehatan secara nyata atau sebaliknya masalah kesehatan jiwa yang berdampak pada lingkungan sosial. Ciri-ciri masalah psikososial yaitu cemas, khawatir berlebihan, takut, mudah tersinggung, sulit konsentrasi, merasa rendah diri, merasa kecewa, pemarah dan agresif, reaksi fisik seperti jantung berdebar, otot tegang dan sakit kepala (Rusman, 2021).

Faktor psikososial yang berpengaruh terhadap perkembangan anak adalah stimulasi atau rangsangan, motivasi hukuman, teman sebaya, stress, lingkungan sekolah, cinta dan kasih sayang serta interaksi anak dan orangtua. Faktor tersebut saling berkaitan semua, misal interaksi antara anak dan orangtua perihal makanan, orangtua seharusnya selalu memberikan perhatian lebih terhadap anaknya akan tetapi dilihat dari kualitas interaksi pembahasan tersebut yaitu pemahaman akan kebutuhan masing-masing dan upaya optimal untuk memenuhi kebutuhan tersebut yang dilandasi oleh rasa kasih sayang (Supriasa, 2001).

Status gizi memiliki dampak pada perkembangan psikososial anak yaitu tercapainya rasa percaya dan tidak percaya. Dalam konteks ini, makanan merupakan stimulasi yang dapat meringankan rasa lapar anak. Adapun pemuasan yang konsisten terhadap rasa lapar dapat memengaruhi kepercayaan anak pada lingkungannya, terutama keluarga. Perkembangan psikososial adalah perkembangan yang ditinjau dari aspek psikososial artinya bahwa anak dalam perkembangannya selalu dipengaruhi oleh lingkungan sosial (Alimul, 2005).

Rangsangan psikososial memiliki hubungan dengan keadaan status gizi dan tumbuh kembang anak, dimana kondisi psikososial yang buruk dapat berpengaruh negatif terhadap penggunaan zat gizi didalam tubuh, sebaliknya kondisi psikososial yang baik akan merangsang hormon pertumbuhan sekaligus merangsang anak untuk melatih organ-organ perkembangannya. Selain itu, asuhan psikososial yang baik berkaitan erat dengan asuhan gizi dan kesehatan yang baik pula sehingga secara tidak langsung berpengaruh positif terhadap

status gizi, pertumbuhan dan perkembangan. Pemberian stimulasi sosial emosi pada anak tidak terlepas dari peran pengasuhan psikososial yang dilakukan oleh keluarga. Penelitian sebelumnya oleh Zeitlin et al 1990 yang meneliti anak-anak yang tetap tumbuh dan berkembang dengan baik dalam keterbatasan lingkungan dimana sebagian besar anak lainnya mengalami kekurangan gizi (Brigitte Sarah, 2013).

Pola asuh psikososial adalah meliputi reaksi emosi, dorongan positif, suasana yang nyaman, kasih sayang yang ditunjukkan orang tua, sarana tumbuh kembang dan belajar (Bradley, Robert, & Caldwell, 1981). Pemberian pengasuhan yang baik kepada anak, terutama pengasuhan psikososial berhubungan signifikan dengan karakteristik keluarga dan karakteristik anak yang terdiri atas lama pendidikan ibu dan usia anak. Pola asuh psikososial berupa pemberian stimulasi akan memengaruhi perkembangan anak (Hastuti, Fiernanti, & Guhardja, 2011). Pola asuh dengan memberikan stimulus psikososial kepada anak akan mampu meningkatkan perkembangan motorik, kognitif, sosial emosi dan moral/karakter pada anak (Hastuti, 2009). Hal ini menunjukkan bahwa peran ibu sebagai pengasuh utama mampu mempengaruhi tingkat perkembangan anak (Yuli Dwi Setyowati, 2017).

Menurut Erikson peran orang tua sebagai pengasuh sangatlah perlu diperhatikan dengan baik untuk mengoptimalkan perkembangan sosial anak. Perkembangan sosial anak pada usia 2-3 tahun tergolong pada tahap *autonomy vs shame & doubt* (Erikson, 1950). Anak pada masa ini bila sudah merasa mampu menguasai anggota tubuhnya dapat meimbulkan rasa otonomi, sebaliknya bila lingkungan tidak memberi kepercayaan atau terlalu banyak

bertindak untuk anak akan menimbulkan rasa malu dan ragu-ragu. Pentingnya lingkungan sekitar anak dalam melatih rasa percaya diri dan sosial bisa dimulai dari lingkungan keluarga. Anak yang diberikan pola asuh dan stimulai psikososial yang baik akan berpengaruh positif terhadap perkembangan sosial-emosi anak (Hastuti & Latifah, 2010), (Yuli Dwi Setyowati, 2017).

Menurut hasil dari penelitian oleh Zeitlin dkk (1990), dimana dalam penelitian tersebut terungkap bahwa kondisi dan asuhan psikososial seperti keterikatan antara ibu dan anak merupakan salah satu faktor penting yang menjelaskan mengapa anak-anak tersebut tumbuh dan berkembang dengan baik. Diperkirakan bahwa kondisi psikososial yang buruk dapat berpengaruh negatif terhadap penggunaan zat gizi didalam tubuh, sebaliknya kondisi psikososial yang baik akan merangsang hormon pertumbuhan sekaligus merangsang anak untuk melatih organ-organ perkembangannya. Selain itu, asuhan psikososial yang baik berkaitan erat dengan asuhan gizi dan kesehatan yang baik pula sehingga secara tidak langsung berpengaruh positif terhadap status gizi, pertumbuhan dan perkembangan.

D. Tinjauan Umum Mengenai Kebersihan/Hygiene dan Sanitasi Lingkungan

Hygiene adalah upaya dengan cara memelihara dan melindungi kebersihan subjeknya seperti mencuci tangan dengan air bersih dan sabun untuk melindungi kebersihan tangan, mencuci piring untuk kebersihan piring, membuang bagian makanan yang rusak untuk melindungi keutuhan makanan secara keseluruhan (Depkes, 2004).

Kebersihan adalah upaya manusia untuk memelihara diri dan lingkungannya dari segala yang kotor dan keji dalam rangka mewujudkan dan

melestarikan kehidupan yang sehat dan nyaman. Kebersihan merupakan syarat bagi terwujudnya kesehatan dan sehat adalah salah satu faktor yang dapat memberikan kebahagiaan. Sebaliknya, kotor tidak hanya merusak keindahan tapi memberikan penderitaan (Endang, 2017).

Sulistijani (2001) mengatakan bahwa lingkungan yang sehat perlu diupayakan dan dibiasakan tetapi tidak dilakukan sekaligus, harus perlahan-lahan dan terus menerus. Lingkungan sehat terkait dengan keadaan bersih, rapi dan teratur. Oleh karena itu, anak perlu dilatih untuk mengembangkan sifat-sifat sehat seperti berikut :

- a. Mandi 2 kali sehari.
- b. Cuci tangan sebelum dan sesudah makan.
- c. Makan teratur 3 kali sehari.
- d. Menyikat gigi sebelum tidur.
- e. Buang air kecil pada tempatnya / WC.

Awalnya mungkin anak keberatan dengan berbagai latihan tersebut. Namun, dengan latihan terus-menerus dan diimbangi rasa kasih sayang dan dukungan orang tua, anak akan menerima kebijaksanaan dan tindakan disiplin tersebut.

Lingkungan merupakan faktor yang mempengaruhi proses tumbuh kembang anak. Peran orang tua dalam membantu proses pertumbuhan dan perkembangan anak adalah dengan membentuk kebersihan diri dan sanitasi lingkungan yang baik. Oleh karena itu, perlu dilatih untuk mengembangkan sifat-sifat sehat seperti mandi 2 kali sehari, cuci tangan sebelum dan sesudah

tidur, menyikat gigi sebelum tidur, membuang sampah pada tempatnya, buang air kecil di WC dan sebagainya (Rahmayana et al., 2014).

Anak yang sering sakit akibat rendahnya Perilaku Hidup Bersih dan Sehat (PHBS) dapat menyebabkan gangguan pertumbuhan kronis dan berdampak anak menjadi pendek. Temuan ini diperkuat dengan penelitian Purnamasari (2012) terhadap perawatan anak balita di daerah tempat pembuangan akhir menggunakan pendekatan teori konstruksi sosial. Pada penelitian tersebut mencari jawaban atas dua pertanyaan, yaitu makna PHBS dalam perawatan balita pada keluarga pemulung, dan bentuk perilaku perawatan kesehatan balita pada keluarga pemulung di Tempat Pembuangan Akhir (TPA) Benowo. Hasil dari penelitian ini menunjukkan bahwa makna PHBS dalam perawatan balita pada keluarga pemulung, keluarga pemulung dalam PHBS tidak terlalu mengkhawatirkan kondisi kesehatan anak balita mereka (Weny Lestari, 2018).

Kebersihan pribadi dan lingkungan juga memainkan peran penting dalam masalah kesehatan anak seperti malnutrisi, termasuk stunting, berkaitan dengan sering terjadi infeksi pada anak (diare), sedangkan kebiasaan buruk tidak mencuci tangan dengan sabun dengan benar juga dapat meningkatkan frekuensi diare. Hal-hal yang dianggap sepele seperti buang air besar sembarangan juga bisa berdampak besar pada kesehatan, status gizi, dan perekonomian suatu bangsa. Stunting pada anak merupakan konsekuensi kronis dari konsumsi makanan berkualitas rendah secara terus menerus, penyakit menular dan masalah lingkungan (Widhi, Damayanthi dan Khomsan, 2021).

Ada beberapa faktor yang mempengaruhi personal hygiene, antara lain sebagai berikut :

- 1) Body image yaitu gambaran individu terhadap dirinya yang sangat mempengaruhi kebersihan diri, misalnya karena ada perubahan fisik sehingga individu tidak peduli dengan kebersihan
- 2) Praktik sosial, pada situasi ini setiap manusia dari kecil sudah di didik dengan kebersihan diri tentu akan mengubah pola kebersihan dirinya
- 3) Status sosial ekonomi, setiap mewujudkan personal hygiene tentu memerlukan biaya atau cost untuk membeli bahan-bahan untuk membersihkan diri, sehingga orang yang mempunyai penghasilan yang tinggi akan menyisihkan anggarannya untuk perawatan diri namun sebaliknya yang berpenghasilan rendah atau ekonomi rendah sehingga mengesampingkan perawatan dirinya (Yulianto dkk, 2020).

Setiap diri manusia harus melakukan kebersihan diri sendiri agar dapat mempertahankan kesehatan secara jasmani dan rohani. Oleh karena itu ada istilah personal hygiene atau hygiene perseorangan sebagai pengertian upaya dari seseorang untuk memelihara dan mempertinggi derajat kesehatan diri sendiri (Yulianto dkk, 2020).

E. Tinjauan Umum Mengenai Sanitasi Lingkungan

Sanitasi adalah serangkaian upaya yang dilaksanakan guna menyediakan fasilitas pembuangan sisa kotoran manusia seperti urine dan tinja agar tercipta kesehatan lingkungan yang baik sehingga meningkatkan derajat kesehatan masyarakat. Usaha yang dilakukan yaitu membersihkan, memelihara, dan memperbaiki keadaan lingkungan dari tumpukan sampah atau

genangan air yang merupakan tempat tumbuhnya kuma yang dapat memperantarkan timbulnya penyakit (Ramlan dan Sumihardi, 2018).

Faktor lingkungan cukup berpengaruh besar terhadap pembentukan perilaku makan. Lingkungan yang dimaksud adalah lingkungan keluarga, sekolah dan promosi baik melalui media elektronik maupun media cetak. Kebiasaan makan dalam keluarga sangat berpengaruh terhadap pola makan seseorang, keinginan seseorang terhadap makanan yang disukai terbentuk dari kebiasaan makan dalam keluarga (Sulistyoningsih, 2011).

Belakangan ini faktor lingkungan sangat berpengaruh terhadap potensi tumbuh kembang anak. Lingkungan merupakan faktor yang sangat menentukan tercapai ataupun tidak suatu potensi bawaan. Lingkungan mencakup aspek bio, fisik, psiko, sosial yang dapat berdampak pada individu setiap hari dimana sejak dalam kandungan sampai lahir (Fikawati, 2015).

Keadaan sanitasi lingkungan yang kurang baik kemungkinan terjadinya berbagai jenis penyakit antara lain diare, kecacingan dan penyakit infeksi saluran pencernaan. Apabila anak menderita infeksi saluran pencernaan, penyerapan zat-zat gizi akan terganggu yang akan menyebabkan terjadinya kekurangan zat gizi dan seseorang yang kekurangan gizi akan mudah untuk terserang penyakit dan pertumbuhan akan terganggu. Faktor lingkungan sangat menentukan tercapainya kemampuan genetik yang sempurna. Apabila keadaan lingkungan tidak mendukung maka kemampuan genetik yang sempurna tidak akan terpenuhi. Lingkungan tersebut meliputi bio, fisiko, psikososial yang dapat berpengaruh terhadap setiap orang mulai dari masa konsepsi sampai akhir hayatnya. Secara garis besar, faktor lingkungan dapat dibagi dua yaitu faktor

lingkungan prenatal dan faktor lingkungan postnatal. Faktor lingkungan prenatal adalah faktor lingkungan yang berdampak pada anak dimasa dalam kandungan. Faktor lingkungan postnatal adalah faktor lingkungan yang dapat berdampak pada pertumbuhan anak setelah lahir.

Menurut Soetjiningsih (1998), lingkungan prenatal yang mempengaruhi pertumbuhan janin mulai dari konsepsi sampai lahir, antara lain gizi ibu pada saat hamil dimana status gizi ibu hamil berpengaruh terhadap perkembangan janin dalam kandungan, mekanis yaitu kelainan bawaan pada bayi yang dapat disebabkan oleh trauma dan cairan ketuban yang kurang, toksin/zat kimia obat-obatan anti kanker yang diminum oleh ibu hamil akan mengakibatkan kelainan bawaan pada bayi sedangkan bagi ibu hamil yang sudah kecanduan akan dengan alkohol dan perokok berat dapat melahirkan bayi dengan berat badan lahir rendah, lahir mati, cacat atau retardasi mental. Selanjutnya stress, ibu hamil sebaiknya menghindari terjadinya stress, ketenangan kejiwaan didukung oleh lingkungan keluarga yang akan menghasilkan janin yang baik dan apabila ibu hamil mengalami stress akan berpengaruh terhadap tumbuh kembang janin yaitu cacat bawaan dan kelainan kejiwaan. Faktor lingkungan postnatal yang berpengaruh terhadap pertumbuhan anak yaitu lingkungan biologis dimana mempengaruhi pertumbuhan anak adalah ras, jenis kelamin, umur, gizi, perawatan kesehatan, kepekaan terhadap penyakit kronis. Lingkungan fisik dapat mempengaruhi pertumbuhan adalah cuaca, keadaan geografis, sanitasi lingkungan, keadaan rumah dan radiasi. Faktor psikososial dan faktor keluarga atau adat istiadat berpengaruh terhadap tumbuh kembang anak adalah

pekerjaan atau pendapatan keluarga, stabilitas rumah tangga, adat istiadat, norma dan tabu (Supariasa, 2002).

Faktor yang mempengaruhi sanitasi lingkungan terhadap stunting adalah sosial ekonomi yang juga erat kaitannya dengan kemampuan dalam memenuhi asupan gizi dan pemenuhan kebutuhan lingkungan rumah seperti tidak tersedianya air bersih dan jamban karena tidak memiliki uang untuk membeli air atau memenuhi kebutuhan rumah tangga (Pane, 2019). Faktor sanitasi dan kebersihan lingkungan berpengaruh pula untuk kesehatan ibu hamil dan tumbuh kembang anak, karena anak dibawah dua tahun rentan terhadap berbagai infeksi dan penyakit. Infeksi tersebut, disebabkan oleh praktik sanitasi dan kebersihan yang kurang baik, membuat gizi sulit diserap oleh tubuh. Rendahnya sanitasi dan kebersihan lingkungan pun memicu gangguan saluran pencernaan, yang membuat energy untuk pertumbuhan teralihkan kepada perlawanan tubuh terhadap infeksi (Niga & Purnomo, 2016).

Sebagian besar tinggi badan anak normal memiliki kondisi lingkungan yang baik sedangkan balita stunting memiliki kondisi lingkungan yang kurang baik. Hal ini memandakan perlunya seorang ibu untuk memperhatikan kondisi lingkungan anak sehingga anak bias mengeksplorasi diri dengan aman karena lingkungan yang nyaman. Seperti membuang sampah pada tempatnya, membuat SPAL di rumah, membersihkan tempat penampungan air dan menyediakan jamban di dalam rumah dan lain sebagainya. Karena semua hal itu akan merusak kondisi lingkungan dimana anak akan bermain dan mengeksplorasi diri (Rahmayana et al, 2014).

Kita sebagai umat islam hendaknya menjadi pelopor dalam menjaga kelestarian dan keserasian lingkungan, sebab dalam berbagai ayat al-Qur'an telah melarang umat islam untuk merusak ekosistemnya atau lingkungan hidupnya. Jika hal tersebut kita langgar, kita tidak hanya melakukan dosa besar akan tetapi kita juga akan menyengsarakan masyarakat banyak yang harus menerima sosial cost akibat ulah orang-orang yang tidak bertanggung jawab. Adapun ayat yang berkaitan dengan lingkungan adalah sebagai berikut:

وَلَا تُفْسِدُوا فِي الْأَرْضِ بَعْدَ إِصْلَاحِهَا وَادْعُوهُ خَوْفًا وَطَمَعًا إِنَّ رَحْمَتَ اللَّهِ قَرِيبٌ
مِّنَ الْمُحْسِنِينَ

Terjemahan: "Dan janganlah kamu berbuat kerusakan di bumi setelah (diciptakan) dengan baik). Berdoalah kepada-Nya dengan rasa takut dan penuh harap. Sesungguhnya rahmat Allah sangat dekat kepada orang yang berbuat kebaikan". (QS Al-A'raf/56)

Menurut tafsir Ibnu Katsir, setelah Allah Swt., menyebutkan melarang perbuatan yang menimbulkan kerusakan di muka bumi dan hal-hal yang membahayakan kelestariannya sesudah di perbaiki. Karena sesungguhnya apabila segala sesuatunya berjalan sesuai dengan kelestariannya, kemudian terjadilah pengrusakan padanya, hal tersebut akan membahayakan semua hamba Allah. Maka Allah swt melarang hal tersebut, dan memerintahkan kepada mereka untuk menyembah-Nya dan berdoa kepada-Nya serta berendah diri dan memohon belas kasihan-Nya.

F. Tinjauan Umum Mengenai Pendapatan Keluarga

Pendapatan keluarga merupakan penghasilan yang diterima oleh seseorang atas apa yang telah dikerjakannya dalam jangka waktu tertentu untuk menunjang kelangsungan hidup seseorang dan keluarganya (Madina, 2019). Sedangkan menurut Badan Pusat Statistik pendapatan berasal dari hasil yang diterima oleh rumah tangga yang dilihat dari pendapatan kepala rumah tangga beserta dengan pendapatan dari anggota keluarga yang ada dalam rumah tangga tersebut, pendapatan rumah tangga dapat berupa jasa seperti upah atau gaji, keuntungan, bonus dan lain sebagainya.

Faktor ekonomi sangat berpengaruh terhadap konsumsi pangan merupakan pendapatan keluarga dan harga. Meningkatnya suatu pendapatan keluarga akan berpengaruh terhadap peningkatan kualitas dan kuantitas konsumsi pangan suatu keluarga yang lebih baik akan tetapi jika penurunan pendapatan keluarga akan berpengaruh terhadap penurunan daya beli pangan yang berkualitas dan kuantitas yang baik (Sulistyoningsih, 2011).

Meningkatnya kesejahteraan hidup masyarakat berpengaruh terhadap promosi dengan iklan serta mempermudah dalam memperoleh informasi yang dapat menyebabkan perubahan life style dan munculnya keinginan atau kebutuhan psikogenik baru di kalangan masyarakat ekonomi menengah ke atas. Pendapatan yang tinggi dan tidak dapat menyeimbangkan dengan pengetahuan gizi akan mempengaruhi konsumtif dalam pola makanan sehari-hari seseorang sehingga pemilihan suatu makanan didasari pada keinginan dibandingkan dengan segi kesehatan gizinya. Keinginan untuk mengkonsumsi makanan luar

negeri terutama makanan siap saji telah meningkat atau populer di kalangan masyarakat yang berekonomi menengah ke atas (Sulistyoningsih, 2011).

Keluarga dengan pendapatan kurang dari Upah Minimum Regional memiliki kemungkinan 6 kali mengalami stunting (Sagita and Wardani, 2022). Balita dengan status ekonomi keluarga pendapatan rendah berisiko lima kali lebih tinggi mengalami stunting dibandingkan pendapatan tinggi. Pendapatan merupakan faktor yang paling menentukan tentang kuantitas dan kualitas makanan. Keluarga dengan status ekonomi kurang baik (keluarga dengan pendapatan rendah) akan mengalami kesulitan dalam memperoleh bahan makanan bergizi (Agustin dan Rahmawati, 2021). Sulitnya kondisi ekonomi keluarga membuat balita yang berasal dari keluarga yang kurang mampu tidak mendapatkan asupan gizi yang sesuai dengan kebutuhan tubuhnya. Hal ini disebabkan kurangnya daya beli keluarga akan bahan makanan yang bervariasi. Oleh karena itu banyak balita yang berasal dari keluarga miskin yang mengalami masalah kurang gizi seperti stunting. Keluarga dengan pendapatan yang minim akan kurang menjamin ketersediaan jumlah dan keanekaragaman makanan, karena uang yang terbatas itu biasanya keluarga tersebut tidak dapat mempunyai banyak pilihan (Wahyudi, Kuswati and Sumedi, 2022). Status ekonomi rendah berkaitan erat dengan banyaknya jumlah penduduk miskin di suatu daerah.

G. Tinjauan Umum Mengenai Pemanfaatan Pelayanan Kesehatan

Pelayanan kesehatan adalah akses atau keterjangkauan anak dan keluarga terhadap upaya pencegahan penyakit dan pemeliharaan kesehatan seperti imunisasi, pemeriksaan kesehatan, persalinan, penimbangan anak, penyuluhan kesehatan dan gizi, serta sarana kesehatan yang baik seperti posyandu, puskesmas, praktik bidan atau dokter, rumah sakit dan persediaan air bersih. Ketidak Jangkauan pelayanan kesehatan disebabkan karena jauh atau tidak mampu membayar administrasi, kurangnya pendidikan atau pengeluaran merupakan kendala masyarakat yang memang memanfaatkan pelayanan kesehatan yang tersedia. Hal tersebut akan berdampak pula pada status gizi anak, kejadian infeksi penyakit (morbidity) erat kaitannya dengan akses dan pemanfaatan pelayanan kesehatan. Selain itu pelayanan kesehatan dan sanitasi lingkungan juga berkaitan erat dengan morbidity yang akhirnya berpengaruh terhadap status gizi bayi atau balita. Dalam upaya penurunan angka morbidity dan meningkatkan status gizi balita maka dapat diusahakan melalui pemanfaatan pelayanan kesehatan dan penatalaksanaan kasus penderita secara benar dan tepat waktu (Hidayat, 2009 dalam (buku Nur Baety, 2022)).

Tujuan pelayanan kesehatan antara lain:

1. Promotif, adalah perawatan dan pengembangan kesehatan, keadaan tersebut sangat dibutuhkan seperti dalam pengembangan gizi.
2. Preventif adalah penghindaran atas orang yang berbahaya tentang penyakit.
3. Preventif primer adalah terdiri dari metode pendidikan seperti imunisasi, pengadaan nutrisi yang baik.
4. Preventif sekunder adalah penyembuhan penyakit fase sejak dini.

5. Preventif tersier adalah pemeriksaan penyakit, pembuatan pemeriksaan dan pengobatan.
6. Kuratif adalah pengobatan penyakit.
7. Rehabilitasi adalah penyembuhan dengan teknik pengobatan (Ervina Ningsih, 2020).

Pemanfaatan pelayanan kesehatan adalah hasil dari progres pencarian pelayanan oleh individu maupun kelompok tertentu. Feldstein 1988 mengatakan bahwa faktor-faktor yang mendorong individu untuk mau memanfaatkan pelayanan kesehatan merupakan informasi kunci untuk merancang program pelayanan kesehatan yang dibutuhkan dan mampu dibeli oleh konsumen di masa yang akan datang (Su'udi, 2010).

Salah satu faktor yang mempengaruhi terjadinya tumbuh kembang anak adalah pemanfaatan kesehatan (Soetijiningsih, 2016). Pemanfaatan pelayanan posyandu merupakan salah satu determinan terjadinya stunting pada balita. Keaktifan balita ke posyandu sangat besar pengaruhnya terhadap pemantauan status gizi. Memantau pertumbuhan balita di posyandu merupakan upaya untuk mendeteksi dini terjadinya gangguan pertumbuhan sehingga dapat dilakukan pencegahan terjadinya balita stunting (Wasaraka *et al*, 2015).

Bila pemanfaatan pelayanan kesehatan dianggap sebagai suatu permintaan (*demand*) dari masyarakat, maka teori ekonomi secara umum tentang besarnya permintaan (*demand*), dipengaruhi oleh harga pelayanan tersebut, harga barang lain yang terkait (pelayanan sepadan dengan fasilitas lain), tingkat pendapatan per kapita, selera, jumlah penduduk, distribusi

pendapatan dan upaya pemasaran yang dapat dikaitkan dengan kualitas pelayanan (Samuelson and Nordhaus, 2003 dalam Su'udi, 2010).

Menurut Notoatmodjo (2007), masyarakat atau anggota masyarakat yang mendapat penyakit, dan yang tidak merasakan sakit (disease but no illness) sudah barang tentu tidak akan bertindak apa-apa terhadap penyakitnya tersebut. Tetapi bila mereka diserang penyakit dan juga merasakan sakit, maka baru akan timbul berbagai macam perilaku dan usaha. Respons seseorang apabila sakit adalah sebagai berikut:

Pertama, tidak bertindak atau tidak melakukan kegiatan apa-apa (no action). Alasannya antara lain bahwa kondisi yang demikian tidak akan mengganggu kegiatan atau kerja mereka sehari-hari. Mungkin mereka beranggapan bahwa tanpa bertindak apapun simptom atau gejala yang dideritanya akan lenyap dengan sendirinya. Tidak jarang pula masyarakat memprioritaskan tugas-tugas lainnya yang dianggap lebih penting daripada mengobati sakitnya. Hal ini merupakan suatu bukti bahwa kesehatan belum merupakan prioritas di dalam hidup dan kehidupannya. Alasan lain yang sering kita dengar adalah fasilitas kesehatan yang diperlukan sangat jauh letaknya, para petugas kesehatan tidak simpatik, judes, tidak responsif, dan sebagainya. Dan akhirnya alasan takut dokter, takut pergi ke rumah sakit, takut biaya, dan sebagainya.

Kedua, tindakan mengobati sendiri (self treatment), dengan alasan yang sama seperti telah diuraikan. Alasan tambahan dari tindakan ini adalah karena orang atau masyarakat tersebut sudah percaya kepada diri sendiri, dan sudah merasa bahwa berdasarkan pengalaman yang lalu usaha pengobatan sendiri

sudah dapat mendatangkan kesembuhan. Hal ini mengakibatkan pencarian pengobatan keluar tidak diperlukan. Ketiga, mencari pengobatan ke fasilitas-fasilitas pengobatan tradisional (traditional remedy). Untuk masyarakat pedesaan khususnya, pengobatan tradisional ini masih menduduki tempat teratas dibanding dengan pengobatan-pengobatan yang lain.

Keempat, mencari pengobatan dengan membeli obat-obat ke warung-warung obat (chemist shop) dan sejenisnya, termasuk ke tukang-tukang jamu. Obat-obat yang mereka dapatkan pada umumnya adalah obat-obat yang tidak memakai resep sehingga sukar untuk dikontrol. Namun demikian, sampai sejauh ini pemakaian obat-obat bebas oleh masyarakat belum mengakibatkan masalah yang serius. Khusus mengenai jamu sebagai sesuatu untuk pengobatan (bukan hanya untuk pencegahan saja) makin tampak peranannya dalam kesehatan masyarakat. Untuk itu perlu tindakan penelitian yang lebih mendalam. Kelima, mencari pengobatan ke fasilitas-fasilitas pengobatan modern yang diadakan oleh pemerintah atau lembaga-lembaga kesehatan swasta, yang dikategorikan ke dalam balai pengobatan, puskesmas, dan rumah sakit. Keenam, adalah mencari pengobatan ke fasilitas pengobatan modern yang diselenggarakan oleh dokter praktek (private medicine).

Dalam komunitas yang sulit mendapatkan akses dan kontak dengan pelayanan kesehatan, anak-anak lebih rentan terhadap kekurangan gizi sebagai akibat dari pengobatan penyakit yang tidak memadai, tingkat imunisasi rendah, dan perawatan kehamilan yang buruk, termasuk pasokan air bersih, juga menempatkan anak pada resiko infeksi yang meningkatkan kerentanan terhadap kekurangan gizi. Pola asuh bayi dan anak, bersama

dengan ketahanan pangan rumah tangga, pelayanan kesehatan yang memadai dan lingkungan yang sehat adalah prasyarat yang diperlukan untuk gizi yang cukup (Rahmayana, 2014).



H. Kerangka Teori

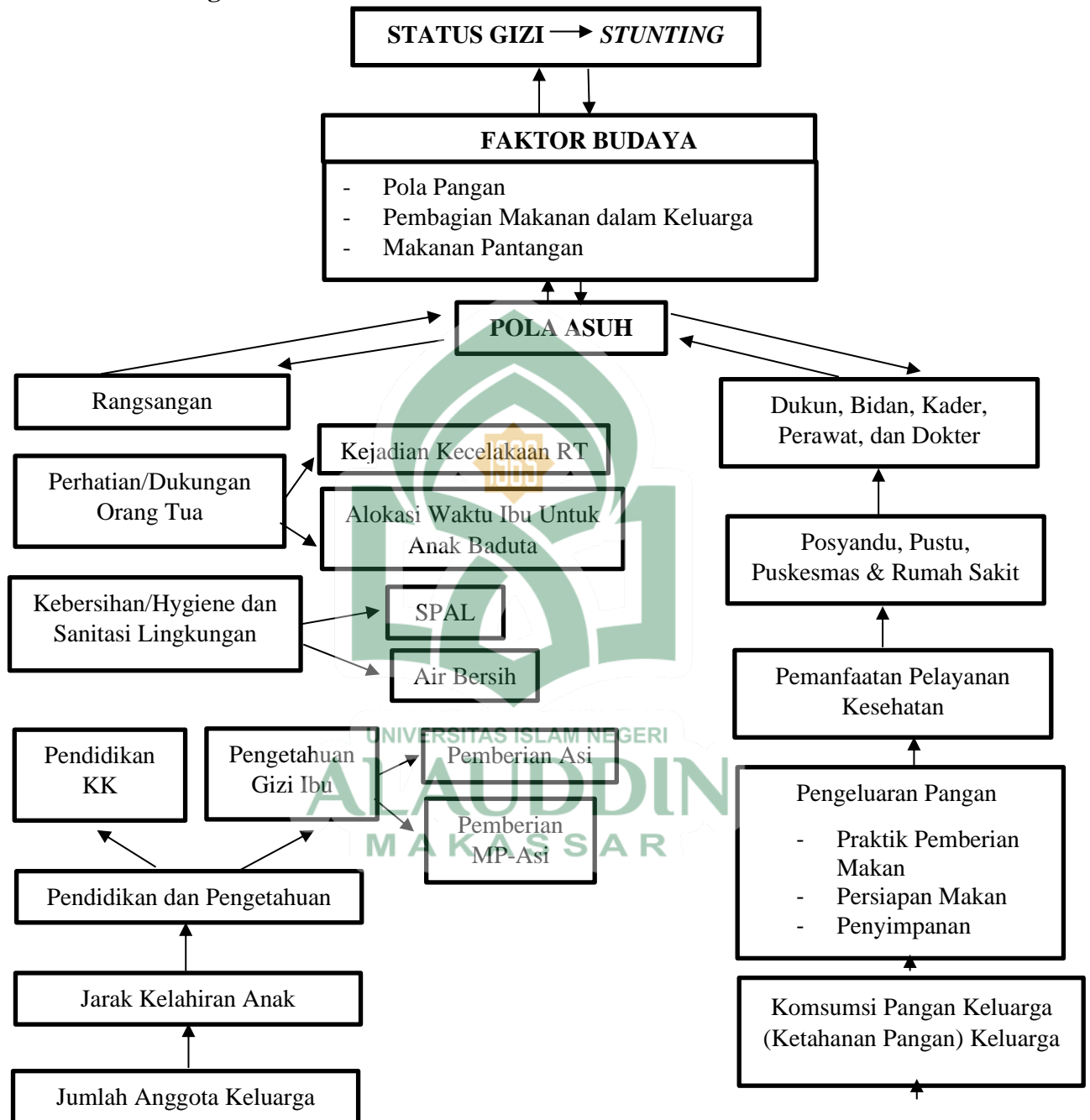

Sumber: Engle et al 1997, Soetjiningsih 1995, Suharsih 2001, Rahayu 2001, Patmonodewo 2001, Supariasa dkk 2002, dan dimodifikasi oleh Brigitte 2013.

Gambar 1. Kerangka Teori

I. Kerangka Konsep



Gambar 2. Kerangka Konsep

BAB III

METODOLOGI PENELITIAN

A. Jenis dan Lokasi Penelitian

1. Jenis Penelitian

Jenis penelitian ini merupakan penelitian kuantitatif dengan menggunakan metode analitik observasional dengan desain penelitian *cross sectional study* (studi potong lintang) untuk melihat faktor antara makanan pantangan, pembagian makanan dalam keluarga, kebersihan/hygiene dan sanitasi lingkungan, rangsangan psikososial, pendapatan keluarga, pemanfaatan pelayanan kesehatan dengan kejadian stunting pada balita usia 0-59 bulan di Desa Maggenrang Kecamatan Kahu Kabupaten Bone.

2. Waktu dan Lokasi Penelitian

a. Lokasi Penelitian

Penelitian ini dilakukan di Desa Maggenrang Kecamatan Kahu Kabupaten Bone.

b. Waktu Penelitian

Penelitian ini dilaksanakan pada bulan April Tahun 2023.

B. Populasi dan Sampel

1. Populasi

Populasi adalah keseluruhan dari subjek yang akan diteliti. Populasi dalam penelitian ini adalah seluruh balita usia 0-59 bulan yang berdomisili di Desa Maggenrang Kecamatan Kahu Kabupaten Bone sebanyak 128 balita.

2. Sampel

Sampel adalah sebagian dari jumlah dan karakteristik yang dimiliki oleh populasi. Bila populasi besar dan peneliti tidak mungkin mempelajari semua yang ada pada populasi, misalnya karena keterbatasan dana, waktu dan tenaga, maka peneliti dapat menggunakan sampel yang diambil dari populasi itu. Apa yang dipelajari dari sampel itu, kesimpulannya akan diberlakukan untuk populasi itu. Apa yang dipelajari dari sampel itu, kesimpulannya akan diberlakukan untuk populasi. Untuk itu sampel yang diambil dari populasi harus betul-betul representatif (Sugiyono, 2001 dalam (Adi Putra, 2021)).

Sampel yang digunakan dalam penelitian ini adalah *exhaustive sample*. *Exhaustive sampel* adalah teknik pengambilan sampling dengan cara pengambilan sampel secara keseluruhan populasi yaitu 128 balita di Desa Maggenrang Kecamatan Kahu Kabupaten Bone.

C. Metode Pengumpulan Data

1. Data Primer

Data primer adalah data yang dikumpulkan langsung oleh peneliti dari responden dan bukan berasal dari pengumpulan data yang pernah dilakukan sebelumnya. Data primer ini diperoleh melalui pengukuran antropometri dan pengisian kuesioner.

2. Data Sekunder

Data sekunder adalah data yang telah diolah dari data primer serta data yang diperoleh oleh orang lain dan bukan langsung dari peneliti. Dalam penelitian ini, data sekunder diperoleh dari kantor Desa Maggenrang tentang gambaran umum lokasi dan petugas kesehatan di Puskesmas Kahu

tentang jumlah anak balita usia 0-59 bulan di Desa Maggenrang Kecamatan Kahu, Kabupaten Bone.

D. Instrumen Penelitian

Instrumen penelitian adalah alat-alat yang digunakan dalam mengumpulkan data untuk mengukur data yang hendak dikumpulkan. Instrumen pengumpulan data ini pada dasarnya tidak terlepas dari metode pengumpulan data. Bila metode pengumpulan datanya adalah depth interview (wawancara mendalam), instrumennya adalah pedoman wawancara terbuka/tidak terstruktur. Bila metode pengumpulan datanya observasi/pengamatan, instrumennya adalah pedoman observasi atau pedoman pengamatan terbuka/tidak terstruktur. Begitu pula metode pengumpulan datanya dengan dokumentasi maka instrumennya adalah format pustaka atau format dokumen (Ibrahim, R dan Nana Syaodih, 2003 dalam (Adi Putra, 2021)). Instrumen penelitian dalam penelitian ini yaitu:

1. Kuesioner

Kuesioner adalah cara yang sangat mudah untuk mengumpulkan data yang dapat dibandingkan serta berguna dari sejumlah besar individu. Namun kuesioner hanya dapat menghasilkan hasil yang valid dan bermakna jika pertanyaannya jelas dan tepat serta jika ditanya secara konsisten di semua responden (Notoatmodjo, 2018).

Kuesioner dalam penelitian ini memuat daftar pertanyaan mengenai variabel-variabel penelitian meliputi identitas responden, identitas anak, pendapatan keluarga, perspektif budaya tentang pantangan makanan dan pemberian makan dalam keluarga,

kebersihan/hygiene, sanitasi lingkungan, rangsangan psikososial, dan pemanfaatan pelayanan kesehatan.

2. Alat Ukur (Kemenkes RI No HK.01.07/Menkes/51/2022)

a. Alat Ukur Tinggi Badan

1) Alat ukur panjang badan (Infantometer/length board)

Prosedur Pengukuran :

- a) Alat harus dipastikan dalam kondisi baik dan lengkap, alat petunjuk ukuran (meteran) dapat terbaca jelas dan tidak terhapus atau tertutup.
- b) Alat ditempatkan pada tempat yang datar, rata dan keras.
- c) Alat ukur panjang badan dipasang sesuai petunjuk.
- d) Pada bagian kepala papan ukur dapat diberikan alas kain yang tipis dan tidak mengganggu pergerakan alat geser.
- e) Panel bagian kepala diposisikan pada sebelah kiri pengukur. Posisi pembantu pengukur beda di belakang panel bagian kepala.
- f) Anak dibaringkan dengan puncak kepala menempel pada panel bagian kepala (yang tetap). Pembantu mengukur memegang dagu dan pipi anak dari arah belakang panel bagian kepala. Garis imajiner (dari titik kuping telinga ke ujung mata) harus tegak lurus dengan lantai tempat anak dibaringkan.
- g) Pengukur memegang dan menekan lutut anak agar kaki rata dengan permukaan alat ukur.

- h) Alat geser digerakkan ke arah telapak kaki anak sehingga posisi telapak kaki anak tegak lurus menempel pada alat geser. Pengukur dapat mengusap telapak kaki anak agar anak dapat menegakkan telapak kakinya ke atas, dan telapak kaki segera ditempatkan menempel pada alat geser.
- i) Pembacaan hasil pengukuran harus dilakukan dengan cepat dan seksama karena anak akan banyak bergerak.
- j) Hasil pembacaan disampaikan kepada pembantu pengukur untuk segera dicatat.

Kriteria Alat :

- a) Mengukur panjang badan anak umur 0-24 bulan atau yang belum dapat berdiri
 - b) Kuat dan tahan lama
 - c) Mempunyai ketelitian minimal 0,1 cm
 - d) Ukuran maksimal 150 cm
 - e) Harus dipastikan bahwa alat geser di bagian kaki dapat digerakkan dengan mudah
 - f) Kemudahan mobilisasi jika digunakan untuk kunjungan rumah
 - g) Memiliki Standar Nasional Indonesia (SNI)
- 2) Alat Ukur Tinggi Badan (Microtoise)

Prosedur Penggunaan :

- a) Pemasangan microtoise memerlukan setidaknya dua orang

- b) Satu orang meletakkan microtoise di lantai yang datar dan menempel pada dinding yang rata
- c) Satu orang lainnya menarik pita meteran tegak lurus ke atas sampai angka pada jendela baca menunjukkan nol. Kursi dapat digunakan agar pemasangan microtoise dapat dilakukan dengan tepat. Untuk memastikan microtoise terpasang dengan tegak lurus, dapat digunakan bandul yang ditempatkan di dekat microtoise
- d) Bagian atas pita meteran direkatkan di dinding dengan memakai palu atau dengan lakban/selotip yang menempel dengan kuat dan tidak mungkin akan bergeser
- e) Selanjutnya, kepala microtoise dapat digeser ke atas
- f) Sepatu/alas kaki, kaus kaki, hiasan rambut dan tutup kepala pada anak dilepaskan
- g) Pengukur utama memposisikan anak berdiri tegak lurus di bawah microtoise membelakangi dinding, pandangan anak lurus kedepan, Kepala harus dalam posisi garis imajiner
- h) Pengukur memastikan 5 bagian tubuh anak menempel di dinding yaitu : bagian belakang kepala, punggung, bokong, betis dan tumit. Pada anak dengan obesitas, minimal 2 bagian tubuh menempel di dinding yaitu punggung dan bokong
- i) Pebantu pengukur memposisikan kedua lutut dan tumit anak rapat sambil menekan perut anak agar berdiri dengan tegak

- j) Pengukur menarik kepala microtoise sampai menyentuh puncak kepala anak dalam posisi tegak lurus ke dinding
- k) Pengukur membaca angka pada jendela baca tepat pada garis merah dengan arah baca dari atas ke bawah

Kriteria Alat :

- a) Mengukur tinggi badan anak mulai usia lebih 24 bulan atau yang sudah bisa berdiri
- b) Mempunyai ketelitian 0,1 cm
- c) Ukuran maksimal 200 cm
- d) Pita ukur mudah ditarik dan kembali ke posisi semula
- e) Terbuat dari bahan yang kuat dan tahan lama
- f) Memiliki Standar Nasional Indonesia (SNI)

b. Alat Ukur Berat Badan

1) Alat Ukur Berat Badan Bayi (Baby Scale)

Prosedur Penggunaan :

- a) Alat ukur berat badan bayi (baby scale) diletakkan di tempat yang rata, datar, dan keras sehingga tidak mudah bergerak dan ruangan cukup terang
- b) Alat ukur berat badan bayi (baby scale) harus bersih dan tidak ada beban lain di atas timbangan
- c) Baterai dipasang pada tempatnya dengan memperhatikan posisi baterai jangan sampai terbalik

- d) Tombol power/on dinyalakan dan memastikan angka pada jendela baca menunjukkan angka nol. Posisi awal harus selalu berada di angka nol
- e) Bayi dengan pakaian seminimal mungkin diletakkan di atas alat ukur berat badan bayi (baby scale) hingga angka berat badan muncul pada layar alat ukur berat badan bayi (baby scale) dan sudah tidak berubah
- f) Berat badan bayi dicatat dalam satuan kilogram (kg) dengan dua decimal (digit belakang koma)

Kriteria Alat :

- a) Kuat dan tahan lama
 - b) Mempunyai ketelitian 10 g atau 0,01 kg
 - c) Kapasitas maksimal 20kg
 - d) Jika timbangan menggunakan baterai, jenis dan ukuran baterai harus tersedia di daerah setempat
 - e) Mudah di mobilisasikan untuk junjungan rumah
 - f) Bukan merupakan timbangan pegas atau baby scale manual
 - g) Memiliki Standar Nasional Indonesia (SNI)
- 2) Alat Ukur Berat Badan Injak Digital

Prosedur Penggunaan :

- a) Memastikan kelengkapan dan kebersihan timbangan
- b) Memasang baterai pada timbangan yang menggunakan baterai

- c) Meletakkan timbangan di tempat yang datar, keras dan cukup cahaya
- d) Menyalakan timbangan dan memastikan bahwa angka yang muncul pada layar baca adalah 00,0
- e) Sepatu dan pakaian luar anak harus dilepaskan atau anak menggunakan pakaian seminimal mungkin
- f) Anak berdiri tepat di tengah timbangan saat angka pada layar timbangan menunjukkan angka 00,0 serta tetap berada di atas timbangan sampai angka berat badan muncul pada layar timbangan dan sudah tidak berubah
- g) Untuk anak yang belum bisa berdiri atau tidak mau berdiri sendiri, peimbangan dilakukan dilakukan bersama dengan ibunya dengan langkah sebagai berikut :

Untuk timbangan konvensional, ibu melepas alas kaki, pakaian luar/tebal, Dompet, tas, handphone dan barang lainnya. Menyalakan timbangan hingga muncul angka 00,0 pada layar baca. Ibu diminta berdiri tepat di tengah alat timbang serta tetap berada diatas timbangan sampai angka berat badan muncul pada layar timbangan dan sudah tidak berubah. Hasil timbangan berat badan ibu dicatat.

Ibu diminta turun dari timbangan. Ibu menggendong anaknya (pakaian anak harus seminimal mungkin) dan diminta berdiri kembali di alat timbang sampai angka berat badan muncul pada layar timbangan dan tidak berubah.

Hasil timbangan berat badan ibu dan anak dicatat. Berat badan anak dicatat dengan cara mengurangi berat badan ibu dan anak dengan berat badan ibu saja.

Untuk timbangan tared, ibu melepas alas kaki, pakaian luar/tebal, dompet, tas, handphone dan barang lainnya. Menyalakan timbangan hingga muncul angka 00,0 pada layar baca. Ibu diminta berdiri di atas timbangan, tepat ditengah alat timbang serta tetap berada di atas timbangan sampai berat badan muncul pada layar timbangan dan sudah tidak berubah. Menekan tombol atau menggerakkan telapak tangan di atas layar baca pada timbangan dengan sumber cahaya hingga muncul kembali angka 00,0. Menyerahkan anak (pakaian anak harus seminimal mungkin) kepada ibu, lalu membaca hasil penimbangan yang ditunjukkan pada layar baca dan segera dicatat.

3) Timbangan Dacin

Prosedur Penggunaan :

- a) Dacin digantungkan pada tempat yang kokoh seperti pelana
- b) Memeriksa kekokohan pemasangan dacing dengan cara menarik batang dacing ke bawah
- c) Meletakkan bandul geser pada angka nol dan memeriksa ujung kedua paku timbang harus dalam posisi lurus

- d) Meletakkan sarung/kotak/celana timbang yang kosong pada dancing
- e) Menyeimbangkan dancing yang telah dibebani dengan sarung/kotak/celana timbang dengan memasang kantong plastic berisikan pasir/beras/kerikil di ujung batang dancing, sampai kedua harus timbang di atasnya tegak lurus

Kriteria Alat :

- a) Kuat dan tahan lama
- b) Ketelitian 100 gram atau 0,1 kg
- c) Kapasitas 25 kg
- d) Bahan terbuat dari besi padat yang dilapisi kuningan
- e) Memiliki Standar Nasional Indonesia (SNI)

3. Hp (Handphone)

Handphone digunakan untuk mengambil dokumentasi saat pelaksanaan penelitian

4. Alat Tulis

Alat tulis seperti pulpen dan buku digunakan untuk mencatat hal yang diperlukan atau hal penting selama penelitian.

E. Teknik Pengolahan dan Analisis Data

a. Teknik Pengolahan Data

Dari jawaban responden kemudian jawaban yang didapatkan dari pertanyaan yang telah diberikan dalam kuesioner kemudian data tersebut diolah menggunakan program aplikasi SPSS. Dengan penggunaan SPSS dapat mempermudah pengolahan data serta meningkatkan kredibilitas hasil analisis data. Berikut tahap-tahap penganalisaan data diantaranya:

1) *Editing* (Pemeriksaan Data)

Memeriksa kelengkapan dan kebenaran data yang dicatat dalam format pengumpulan data. Peneliti melakukan koreksi pada kelengkapan ataupun kesalahan pencatatan data.

2) *Scoring*

Kegiatan pemberian skor pada semua variabel utamanya pada data klasifikasi untuk mempermudah dalam pengolahan dan pemberian skor yang dapat dilakukan setelah atau sebelum pengumpulan data.

3) *Coding* (Pemberian Kode)

Kegiatan mengubah data berbentuk huruf menjadi data berbentuk angka atau bilangan. Coding berguna untuk mempermudah pada saat analisis data dan juga mempercepat pata entry data.

4) *Tabulation* (Menyusun Data)

Kegiatan mengelompokkan data sesuai dengan tujuan dan kemudian dimasukkan dalam tabel yang telah diberikan kode sesuai dengan analisis yang dibutuhkan sehingga mempermudah dalam analisis data.

5) *Entering*

Kegiatan memasukkan data dari hasil *tabulation* skor dan kode ke dalam komputer untuk selanjut nya dilakukan analisis data dengan menggunakan microsoft excel.

6) *Transferring* (Memindahkan Data)

Proses memindahkan data ke dalam master tabel, dalam hal peneliti menggunakan SPSS versi 23.0 untuk mempercepat proses analisis data.

7) *Cleansing*

Kegiatan setelah data dimasukkan ke dalam SPSS versi 23.0 proses memastikan bahwa semua data sudah dimasukkan ke dalam pengolahan data dan untuk mencari ada kesalahan atau tidak pada yang sudah di entry.

b. Analisis Data

Analisis data yang digunakan dalam penelitian ini adalah dengan menggunakan program komputer SPSS versi 23.0 dengan cara sebagai berikut :

1) Analisis Univariat

Analisis univariat bertujuan untuk menjelaskan atau mendeskripsikan karakteristik setiap variabel penelitian. Analisis

ini menghasilkan distribusi frekuensi dan persentase dari setiap variabel.

2) Analisis Bivariat

Analisis bivariat bertujuan untuk menganalisa hubungan antara variabel independen yaitu perspektif budaya tentang makanan pantangan dan pemberian makanan dalam keluarga, kebersihan/hygiene dan sanitasi lingkungan, rangsangan psikososial dan pemanfaatan pelayanan kesehatan dengan variabel dependen yaitu stunting dan untuk mengetahui kemaknaan hubungan nilai p yaitu menggunakan analisis *Chi-Square*.

F. Penyajian Data

Analisis dan pengolahan data yang telah dilakukan akan ditampilkan dalam bentuk tabel distribusi frekuensi (*one-way tabulation*) dan *cross tabulation* (*two-way tabulation*). Analisis univariat akan ditampilkan menggunakan tabel frekuensi, dan *cross tabulation* ditampilkan untuk analisis bivariat. Data akan dijelaskan dalam bentuk narasi dan disajikan dalam tabel dan gambar.

BAB IV

HASIL DAN PEMBAHASAN

A. Gambaran Umum Lokasi Penelitian

Letak Kecamatan Kahu berada di bagian selatan Kabupaten Bone Sulawesi Selatan. Kabupaten Bone memiliki luas sekitar 4.559 km² atau 9,78% dari luas Provinsi Sulawesi Selatan. Kecamatan Kahu merupakan salah satu dari 27 Kecamatan di Kabupaten Bone dengan 327 Desa atau Kelurahan. Kecamatan Kahu memiliki luas sekitar 189,50 km² atau 4,16% yang terdiri dari 20 Desa dan 1 Kelurahan.

Adapun batas-batas wilayah Kecamatan Kahu Kabupaten Bone sebagai berikut:

- a) Sebelah utara berbatasan dengan Kecamatan Patimpeng
- b) Sebelah selatan berbatasan dengan Kecamatan Bontocani
- c) Sebelah timur berbatasan dengan Kecamatan Kajuara
- d) Sebelah barat berbatasan dengan Kecamatan Libureng

Kecamatan Kahu dari Watampone (Ibu Kota Kabupaten Bone) menempuh jarak ± 100 Km dari Watampone (Ibu Kota Kabupaten Bone) dengan waktu tempuh ± 3 Jam. Sedangkan desa terjauh antara 19-20 Km dan dapat ditempuh dalam waktu 1 jam 30 menit.

Gambaran kondisi umum wilayah Kecamatan Kahu dapat dilihat dari berbagai aspek diantaranya:

1. Bidang Pendidikan

Jumlah Sarana pendidikan tercatat ada 44 sekolah TK, 37 sekolah SD/MIS, 9 sekolah SMP/MTS, SLTA/ sederajat 4 sekolah dan 1 sekolah

Perguruan Tinggi. Jika dilihat dari jumlah sarana pendidikan telah memadai, hanya saja yang perlu diperhatikan adalah bangunan sekolah yang masih perlu dibenahi serta jarak lokasi dan medan jalanan yang susah dituju.

2. Bidang Kesehatan

Secara keseluruhan sarana dan prasarana di bidang kesehatan Kecamatan Kahu sudah mencukupi. Fasilitas pelayanan kesehatan yang dimiliki meliputi: 1 Rumah Sakit, 2 Puskesmas, dan juga terdapat Posyandu serta Pustu yang jumlahnya telah disesuaikan dengan luas dan jarak masyarakat agar mudah dijangkau.

Di beberapa desa masih ada beberapa wilayah dimana akses ke tempat pelayanan kesehatan sulit dijangkau masyarakat baik itu jarak maupun kondisi jalannya. Keberadaan rumah sakit juga terhitung cukup jauh dimana hanya berada di ibu kota Watampone yang jika ditempuh menggunakan kendaraan roda empat memakan waktu 2-3 jam perjalanan.

3. Bidang Perekonomian

Sarana dan prasarana perekonomian yang ada di Kecamatan Kahu cukup bervariasi, yang paling menonjol di bidang pertanian, perkebunan, peternakan dan perdagangan. Sementara di wilayah perkotaan perekonomian berkembang di bidang perdagangan dan jasa.

B. Hasil Analisis Data

1. Hasil Univariat

1) Karakteristik Anak Balita

a. Umur

Tabel 4. 1
Distribusi Frekuensi Responden Berdasarkan Kelompok Umur Anak Balita di Desa Maggenrang Kecamatan Kahu Kabupaten Bone Tahun 2023

Umur	Frekuensi	Persentase (%)
0- 6 bulan	3	2.3
7-12 bulan	23	18.0
13-18 bulan	6	4.7
19- 23 bulan	12	9.4
24-29 bulan	15	11.7
30-35 bulan	11	8.6
36- 41 bulan	17	13.3
42-47 bulan	22	17.2
48-53 bulan	4	3.1
54-59 bulan	15	11.7
Total	128	100.0

Sumber : Data Primer, 2023

Berdasarkan tabel 4.1 menunjukkan bahwa dari 128 sampel paling banyak terdapat pada kelompok umur 7-12 bulan yaitu sebanyak 23 (18%) anak balita. Sedangkan yang paling sedikit berada pada kelompok umur 0-6 bulan yaitu sebanyak 3 (2,3%) balita.

b. Jenis Kelamin

Tabel 4. 2
Distribusi Frekuensi Responden Berdasarkan Jenis Kelamin Anak Balita di Desa Maggenrang Kecamatan Kahu Kabupaten Bone Tahun 2021

Jenis Kelamin	Frekuensi	Persentase (%)
Laki-laki	51	39.8
Perempuan	77	60.2
Total	128	100.0

Sumber : Data Primer, 2023

Berdasarkan Tabel 4.2 menunjukkan bahwa dari 128 sampel frekuensi terbesar sampel berjenis kelamin perempuan yaitu sebanyak 77 (60,2%) anak balita. Sedangkan sampel berjenis kelamin laki-laki sebanyak 51 (39,8%) anak balita.

2) Karakteristik Responden

a. Umur Ibu

Tabel 4.3
Distribusi Frekuensi Responden Berdasarkan Umur Ibu di Desa Maggenrang Kecamatan Kahu Kabupaten Bone Tahun 2023

Umur Ibu	Frekuensi	Persentase (%)
21-30 Tahun	60	46.9
31-40 Tahun	65	50.8
41-50 Tahun	3	2.3
Total	128	100.0

Sumber : Data Primer, 2023

Berdasarkan tabel 4.3 menunjukkan bahwa dari 128 responden paling banyak terdapat pada kelompok umur 31-40 tahun yaitu sebanyak 65 (50.8%) responden. Sedangkan yang paling sedikit berada pada kelompok umur 41-50 yaitu sebanyak 3 (2.3%) responden.

b. Pendidikan Ibu

Tabel 4.4
Distribusi Frekuensi Responden Berdasarkan Tingkat Pendidikan Ibu di Desa Maggenrang Kecamatan Kahu Kabupaten Bone Tahun 2023

Pendidikan Ibu	Frekuensi	Persentase (%)
SD	55	43
SMP	24	28.8
SMA	43	33.6
SARJANA	6	4.7
Total	128	100.0

Sumber : Data Primer, 2023

Berdasarkan tabel 4.4 menunjukkan bahwa dari 128 responden paling banyak berada pada pendidikan tingkat SD yaitu sebanyak 55 (43%) responden. Sedangkan yang paling sedikit berada pada tingkat sarjana yaitu sebanyak 6 (4.7%) responden.

3) Status stunting

Distribusi frekuensi menurut stunting terdapat pada tabel berikut.

Tabel 4. 5
Distribusi Frekuensi Responden Berdasarkan Stunting di Desa
Maggenrang Kecamatan Kahu Kabupaten Bone Tahun 2023

Status stunting	Frekuensi	Persentase (%)
Normal	80	62.5
Stunting	48	37.5
Total	128	100.0

Sumber : Data Primer, 2023

Berdasarkan tabel 4.5 , menunjukkan bahwa dari 128 sampel terdapat 80 (62.5%) anak yang normal atau tidak mengalami stunting dan sebanyak 48 (37.5%) anak yang mengalami stunting.

4) Perspektif budaya

Distribusi frekuensi menurut perspektif budaya terdapat pada tabel berikut.

Tabel 4. 6
Distribusi Frekuensi Responden Berdasarkan Perspektif Budaya di Desa
Maggenrang Kecamatan Kahu Kabupaten Bone Tahun 2023

Perspektif budaya	Frekuensi	Persentase (%)
Tidak ada	75	58.6
Ada	53	41.4
Total	128	100.0

Sumber: Data Primer, 2023

Berdasarkan tabel 4.6, menunjukkan bahwa dari 128 sampel terdapat 75 (58.6%) anak tidak ada pengaruh perspektif budaya dan sebanyak 53(41.4%) anak ada pengaruh perspektif budaya.

5) Rangsangan Psikososial

Distribusi frekuensi menurut rangsangan psikososial terdapat pada tabel berikut.

Tabel 4. 7
Distribusi Frekuensi Responden Berdasarkan Rangsangan Psikososial di Desa Maggenrang Kecamatan Kahu Kabupaten Bone Tahun 2023

Rangsangan Psikososial	Frekuensi	Persentase (%)
Baik	81	63.3
Kurang	47	36.7
Total	128	100.0

Sumber : Data Primer, 2023

Berdasarkan tabel 4.7 , menunjukkan bahwa dari 128 sampel terdapat 81 (63.3%) anak yang memiliki rangsangan psikososial baik dan sebanyak 47 (36.7%) anak yang memiliki rangsangan psikososial kurang.

6) Kebersihan/ Hygiene

Distribusi frekuensi menurut kebersihan/hygiene terdapat pada tabel berikut.

Tabel 4. 8
Distribusi Frekuensi Responden Berdasarkan Kebersihan/Hygiene di Desa Maggenrang Kecamatan Kahu Kabupaten Bone Tahun 2023

Kebersihan/Hygiene	Frekuensi	Persentase (%)
Baik	95	74.2
Kurang	33	25.8
Total	128	100.0

Sumber : Data Primer, 2023

Berdasarkan tabel 4.8 , menunjukkan bahwa dari 128 sampel terdapat 95 (74,2%) anak yang memiliki kebersihan/ Hygiene baik dan sebanyak 33 (25,8%) anak yang memiliki kebersihan/ Hygiene kurang.

7) Sanitasi Lingkungan

Distribusi frekuensi menurut sanitasi lingkungan terdapat pada tabel berikut.

Tabel 4. 9
Distribusi Frekuensi Responden Berdasarkan Sanitasi Lingkungan di Desa Maggenrang Kecamatan Kahu Kabupaten Bone Tahun 2023

Sanitasi lingkungan	Frekuensi	Persentase (%)
Baik	117	91.4
Kurang	11	8.6
Total	128	100.0

Sumber : Data Primer, 2023

Berdasarkan tabel 4.9, menunjukkan bahwa dari 128 sampel terdapat 117 (91.4%) anak yang memiliki sanitasi lingkungan baik dan sebanyak 11 (8.6%) anak yang memiliki sanitasi lingkungan kurang.

8) Pendapatan Keluarga

Distribusi frekuensi menurut pendapatan keluarga terdapat pada tabel berikut.

Tabel 4. 10

Distribusi Frekuensi Responden Berdasarkan Pendapatan Keluarga di Desa Maggenrang Kecamatan Kahu Kabupaten Bone Tahun 2023

Pendapatan keluarga	Frekuensi	Persentase (%)
Tinggi	61	47.7
Rendah	67	52.3
Total	128	100.0

Sumber : Data Primer, 2023

Berdasarkan tabel 4.10, menunjukkan bahwa dari 128 sampel terdapat 61 (47.7%) anak yang memiliki pendapatan keluarga tinggi dan sebanyak 67 (52.3%) anak yang memiliki pendapatan keluarga rendah.

9) Pemanfaatan Pelayanan Kesehatan

Distribusi frekuensi menurut pemanfaatan pelayan kesehatan terdapat pada tabel berikut.

Tabel 4. 11

Distribusi Frekuensi Responden Berdasarkan Pendapatan Keluarga di Desa Maggenrang Kecamatan Kahu Kabupaten Bone Tahun 2023

Pemanfaatan pelayanan kesehatan	Frekuensi	Persentase (%)
Cukup	94	73.4
Kurang	34	26.6
Total	128	100.0

Sumber : Data Primer, 2023

Berdasarkan tabel 4.11, menunjukkan bahwa dari 128 sampel terdapat 94 (73,4%) anak yang memiliki pemanfaatan pelayan kesehatan cukup dan sebanyak 34 (26,6%) anak yang memiliki pemanfaatan pelayan Kesehatan kurang.

2. Hasil Bivariat

a. Hubungan antara perspektif budaya dengan kejadian stunting

Tabel 4. 12

Distribusi Frekuensi Perspektif Budaya Dengan Kejadian Stunting di Desa Maggenrang Kecamatan Kahu Kabupaten Bone Tahun 2023

Perspektif budaya	Status stunting				Total		Nilai <i>p</i>
	Normal		Stunting		n	%	
	n	%	N	%			
Tidak ada	45	60	30	40	75	100	0.487
Ada	35	66	18	34	53	100	
Total	80	62.5	48	37.5	128	100	

Sumber : Data Primer, 2023

Berdasarkan tabel 4.12 , menunjukan dari 75 sampel yang tidak ada pengaruh perspektif budaya terdapat 45 (60%) yang normal dan 30 (40%) sampel yang mengalami stunting. Sedangkan dari 53 sampel yang ada pengaruh perspektif budaya terdapat 35 (66%) yang normal dan 34 (34%) yang mengalami stunting.

Berdasarkan uji statistik dengan uji *Chi- Square* didapatkan nilai $p > 0,05$ atau (0,487) menunjukkan bahwa tidak terdapat hubungan bermakna antara perspektif budaya dengan kejadian stunting.

b. Hubungan antara rangsangan psikososial dengan kejadian stunting

Tabel 4. 13
Distribusi Frekuensi Perspektif Budaya Dengan Kejadian Stunting di Desa Maggenrang Kecamatan Kahu Kabupaten Bone Tahun 2023

Rangsangan Psikososial	Status stunting				Total		Nilai p
	Normal		Stunting		n	%	
	n	%	N	%			
Baik	58	71.6	23	28.4	81	100	0.005
Kurang	22	46.8	25	53.2	47	100	
Total	80	62.5	48	37.5	128	100	

Sumber : Data Primer, 2023

Berdasarkan tabel 4.13, menunjukkan dari 81 sampel yang memiliki rangsangan psikososial baik terdapat 58 (71.6%) yang normal dan 23 (28.4%) sampel yang mengalami stunting. Sedangkan dari 47 sampel memiliki rangsangan psikososial kurang terdapat 22 (46.8%) yang normal dan 25 (53.2%) yang mengalami stunting.

Berdasarkan uji statistik dengan uji *Chi- Square* didapatkan nilai $p < 0,05$ atau (0,005) menunjukkan bahwa terdapat hubungan bermakna antara rangsangan psikososial dengan kejadian stunting.

c. Hubungan antara kebersihan/hygiene dengan kejadian stunting

Tabel 4. 14
Distribusi Frekuensi Kebersihan/hygiene Dengan Kejadian Stunting di Desa Maggenrang Kecamatan Kahu Kabupaten Bone Tahun 2023

Kebersihan/hygiene	Status stunting				Total		Nilai <i>p</i>
	Normal		Stunting		n	%	
	n	%	n	%			
Baik	66	69.5	29	30.5	95	100	0.006
Kurang	14	42.4	19	57.6	33	100	
Total	80	62.5	48	37.5	128	100	

Sumber : Data Primer, 2023

Berdasarkan tabel 4.14 , menunjukkan dari 95 sampel yang memiliki yang memiliki kebersihan/hygiene baik baik terdapat 66 (69,5%) yang normal dan 29 (30,5%) sampel yang mengalami stunting. Sedangkan dari 33 sampel yang memiliki kebersihan/hygiene kurang terdapat 14 (42,4%) yang normal dan 19 (57,6%) yang mengalami stunting.

Berdasarkan uji statistik dengan uji *Chi- Square* didapatkan nilai $p < 0,05$ atau (0,006) menunjukkan bahwa terdapat hubungan bermakna antara kebersihan/hygiene dengan kejadian stunting.

d. Hubungan antara sanitasi lingkungan dengan kejadian stunting

Tabel 4. 15

Distribusi Frekuensi Sanitasi Lingkungan Dengan Kejadian Stunting di Desa Maggenrang Kecamatan Kahu Kabupaten Bone Tahun 2023

Sanitasi Lingkungan	Status stunting				Total		Nilai <i>p</i>
	Normal		Stunting		N	%	
	n	%	n	%			
Baik	76	65	41	35	117	100	0.100
Kurang	4	36.4	7	63.6	11	100	
Total	80	62.5	48	37.5	128	100	

Sumber : Data Primer, 2023

Berdasarkan tabel 4.15 , menunjukkan dari 117 sampel yang memiliki sanitasi lingkungan baik terdapat 75 (65%) yang normal dan 41 (35%) sampel yang mengalami stunting. Sedangkan dari 11 sampel yang memiliki sanitasi lingkungan kurang terdapat 4 (36.4%) yang normal dan 7 (63.6%) yang mengalami stunting.

Berdasarkan uji statistik dengan uji *Chi- Square* didapatkan nilai $p > 0,05$ atau (0,100) menunjukkan bahwa tidak terdapat hubungan bermakna antara sanitasi lingkungan dengan kejadian stunting.

e. Hubungan antara pendapatan keluarga dengan kejadian stunting

Tabel 4. 16

Distribusi Frekuensi Sanitasi Lingkungan Dengan Kejadian Stunting di Desa Maggenrang Kecamatan Kahu Kabupaten Bone Tahun 2023

Pendapatan Keluarga	Status stunting				Total		Nilai p
	Normal		Stunting		n	%	
	n	%	n	%			
Tinggi	45	73.8	16	26.2	61	100	0,012
Rendah	35	52.2	32	47.8	67	100	
Total	80	62.5	48	37.5	128	100	

Sumber : Data Primer, 2023

Berdasarkan tabel 4.16, menunjukkan dari 128 sampel yang pendapatan keluarga tinggi terdapat 45 (73.8%) yang normal dan 16(26.2%) sampel yang mengalami stunting. Sedangkan dari sampel yang pendapatan keluarga rendah terdapat 35 (52.2%) yang normal dan 48 (37.5%) yang mengalami stunting.

Berdasarkan uji statistik dengan uji *Chi- Square* didapatkan nilai $p < 0,05$ atau (0,012) menunjukkan bahwa terdapat hubungan bermakna antara pendapatan keluarga dengan kejadian stunting.

f. Hubungan antara pemanfaatan pelayanan kesehatan dengan kejadian stunting

Tabel 4. 17

Distribusi Frekuensi Pemanfaatan Pelayanan Kesehatan Dengan Kejadian Stunting di Desa Maggenrang Kecamatan Kahu Kabupaten Bone Tahun 2023

Pemanfaatan Pelayanan Kesehatan	Status stunting				Total		Nilai <i>p</i>
	Normal		Stunting		N	%	
	n	%	n	%			
Cukup	59	62,8	35	37,2	94	100	0.918
Kurang	21	61,8	13	38,2	34	100	
Total	80	62.5	48	37.5	128	100	

Sumber : Data Primer, 2023

Berdasarkan tabel 4.17, menunjukkan dari 94 sampel yang menggunakan pemanfaatan pelayanan kesehatan cukup terdapat 59 (62,8%) yang normal dan 35 (37,2%) sampel yang mengalami stunting. Sedangkan dari 34 sampel yang menggunakan pemanfaatan pelayanan kesehatan kurang terdapat 21 (61,8%) yang normal dan 13 (38,2%) yang mengalami stunting.

Berdasarkan uji statistik dengan uji *Chi-Square* didapatkan nilai $p > 0,05$ atau (0,088) menunjukkan bahwa tidak terdapat hubungan bermakna antara pemanfaatan pelayanan kesehatan dengan kejadian stunting.

C. Pembahasan

1. Hubungan Perspektif Budaya Dengan Kejadian Stunting Pada Balita Usia 0-59 Bulan Di Desa Maggenrang Kecamatan Kahu Kabupaten Bone

Suatu masyarakat pasti memiliki budaya masing-masing, perbedaan budaya yang dimiliki oleh setiap masyarakat juga berbeda-beda. Permasalahan gizi masyarakat dapat disebabkan karena masih meyakini larangan terhadap makanan tertentu, budaya kebiasaan makan dan pola konsumsi pangan di masyarakat. Masalah pangan, makanan dan gizi sangat berkaitan dengan faktor lingkungan yang meliputi sosial, budaya, ekonomi, politik, pertanian, ketersediaan pangan, ataupun agama yang dianut oleh setiap masyarakat. Lebih spesifik lagi, masalah tersebut juga berkaitan dengan struktur dan jumlah penduduk, produksi pangan, penyediaan pangan, distribusi pangan, daya beli masyarakat, kesadaran masyarakat akan gizi (Husain et al, 2017).

Masalah pola konsumsi pangan merupakan salah satu kajian dalam masalah pangan masyarakat. Sebagian besar masalah pola konsumsi pangan di masyarakat disebabkan karena sosial budaya di masyarakat yang meliputi pengetahuan, sikap, perilaku, norma, ilia dan kepercayaan yang dapat menyebabkan perubahan yang berkaitan dengan life style, prestasi, minat dan kesukaan di masyarakat (Mawarni, 2022).

Hasil penelitian diperoleh dari 128 balita di Desa Maggenrang Kecamatan Kahu Kabupaten Bone, mayoritas balita tidak terpengaruh oleh perspektif budaya. Perspektif budaya ada dan tidak adanya dilihat dari pantangan makanan, pemberian ASI, budaya makan dalam keluarga.

Berdasarkan hasil analisis bivariat dengan memakai uji Chi square didapatkan hasil nilai $p = 0,487$ artinya, tidak terdapat hubungan antara perspektif budaya dengan kejadian stunting pada balita usia 0-59 bulan. Menurut wawancara yang dilakukan terkait pantangan makanan didapatkan dari semua jawaban responden baik yang normal maupun stunting, tidak ada pantangan makanan yang diberikan kepada balita. Hal ini dapat menjadi salah satu penyebab tidak terdapat hubungan dalam variabel ini.

Makanan yang pertama kali ibu berikan kepada anaknya berupa kolostrum. Hal ini dibuktikan dari hasil wawancara terdapat 91,4% responden yang menjawab pemberian makanan pertama diberikan berupa kolostrum. Menurut Supariasa *et al* (2012) mengatakan bahwa kolostrum memiliki manfaat besar bagi bayi. Hal ini karena memiliki kadar antibodi lebih tinggi dan dapat melindungi bayi sampai usia enam bulan dan menurunkan risiko penyakitnya. Pemberian ASI oleh ibu dilakukan sampai anak balita berusia 24 bulan.

Dalam penelitian ini masih terdapat balita yang mengalami stunting padahal tidak ada pengaruh perspektif budaya yang terjadi. Dari 75 balita yang tidak ada pengaruh perspektif budaya, 30 balita mengalami stunting. Hal ini dapat disebabkan karena adanya faktor lain seperti pendidikan ibu. Berdasarkan data yang didapatkan 43% ibu balita merupakan tamatan SD. Pendidikan ibu dapat mempengaruhi pengetahuan ibu dalam pemberian makanan pada anaknya dikarenakan dalam keluarga masih ada yang menerapkan budaya makan.

Hal ini sejalan dengan penelitian yang dilakukan oleh (Lensoni et al., 2022) yang dilakukan di di Gampong Meunasah Intan Kecamatan Kuta Baro Kabupaten Aceh Besar. Berdasarkan hasil analisis statistik didapatkan nilai $p\text{-value} = 0,184$ ($p > 0,05$) yang artinya tidak terdapat hubungan budaya \ dengan kejadian stunting. Dalam Qs Al-maidah/5: 88 Allah SWT berfirman :

وَكُلُوا مِمَّا رَزَقَكُمُ اللَّهُ حَلَّالًا طَيِّبًا وَاتَّقُوا اللَّهَ الَّذِي أَنْتُمْ بِهِ مُؤْمِنُونَ

Terjemahan:“Dan makanlah dari apa yang telah Allah berikan kepadamu sebagai rezeki yang halal dan baik, dan bertakwalah kepada Allah yang kamu beriman kepadaNya”

Dalam tafsir Al-Misbah disebutkan yang dimaksud dengan kata makan dalam ayat ini adalah aktivitas manusia. Pemilihan kata makan tersebut merupakan kebutuhan pokok manusia juga karena makanan mendukung aktivitas manusia. Tanpa makanan manusia memiliki keadaan yang lemah dan tidak dapat melakukan aktivitas (Shihab, 2002).

Berdasarkan hasil penelitian peneliti berasumsi bahwa persepektif budaya tidak mempengaruhi keadaan status gizi anak, dimana digambarkan pada hasil penelitian anak yang memiliki persepektif budaya menunjukkan 34% anak mengalami stunting. Sedangkan yang tidak ada pengaruh perspektif budaya didominasi oleh anak yang memiliki tinggi badan normal.

2. Hubungan Rangsangan Psikososial Dengan Kejadian Stunting Pada Balita Usia 0-59 Bulan Di Desa Maggenrang Kecamatan Kahu Kabupaten Bone

Supariasa *et al* (2012) menyatakan bahwa faktor psikososial yang mempengaruhi perkembangan anak adalah stimulasi (rangsangan), motivasi, ganjaran atau hukuman, kelompok sebaya, stress, lingkungan sekolah, cinta dan kasih sayang serta kualitas interaksi antara orang tua dan anak. Semua faktor ini saling terkait. Sebagai contoh, interaksi antara orang tua dan anak tentang makanan. Orang tua sebaiknya selalu memberikan perhatian khusus terhadap makan anak. Interaksi ini tidak ditentukan oleh lama waktu orang tua bertemu dengan anak, namun lebih bergantung pada kualitas interaksi, yaitu pemahaman akan kebutuhan masing-masing dan upaya untuk memenuhinya, yang didasarkan pada rasa cinta dan kasih sayang.

Analisis univariat menunjukkan bahwa dari 128 balita Di Desa Maggenrang Kecamatan Kahu Kabupaten Bone, mayoritas ibu memberikan rangsangan psikososial yang baik. Pola asuh baik atau buruk untuk anak mereka tergantung pada bagaimana ibu memberikan rangsangan, misalnya saat anak mereka berinteraksi dengan lingkungan sekitar seperti bermain, pengaturan tidur siang, serta cara pemberian makan pada anak.

Berdasarkan hasil uji bivariat penelitian ini menunjukkan bahwa ada hubungan yang bermakna antara rangsangan psikososial dengan kejadian stunting pada balita usia 0-59 bulan dengan nilai yang dihasilkan dari uji *chi square* nilai $p < 0.05$. Pada penelitian ini mayoritas responden memiliki rangsangan psikososial yang baik. Terdapat 81 anak yang memiliki rangsangan

psikososial yang baik. Hal ini berarti, ibu yang memberikan rangsangan yang baik akan memiliki dampak positif terhadap kondisi gizi anaknya. Hasil penelitian ini menunjukkan bahwa anak yang mendapatkan rangsangan psikososial yang baik memiliki 71,6% tinggi badan normal Di Desa Maggenrang Kecamatan Kahu Kabupaten Bone. Sedangkan terdapat 47 anak memiliki rangsangan psikososial kurang dengan persentase anak yang memiliki status stunting sebanyak 53,2% anak.

Dalam penelitian ini dari 81 anak memiliki rangsangan psikososial yang baik terdapat 23 anak yang mengalami stunting. Berdasarkan hasil wawancara pada ibu balita, sekitar 70,3% ibu tidak memberikan dongeng atau cerita kepada anaknya. Orang tua yang tidak memberikan dongeng kepada anaknya disebabkan kurangnya pengetahuan mengenai bagaimana cara memberikan rangsangan psikososial kepada anaknya salah satunya dengan memberikan dongeng kepada anaknya. Hal ini juga dipengaruhi oleh Pendidikan ibu yang Mayoritas merupakan tamatan SD. Menurut Oktiawati *et al* (2020) mendongeng atau bercerita memiliki peran penting dalam perkembangan emosional anak antara lain; memperkaya pengalaman emosional anak melalui konflik emosi yang ada dalam tokoh-tokoh yang terdapat di dalam cerita, memberi pemahaman tentang cara dalam mengatasi persoalan emosional karena di dalam cerita persoalan diselesaikan dengan baik, melatih anak dalam mengekspresikan berbagai rasa, baik sedih, senang, bahagia, kecewa dan sebagainya. Memberikan dongeng kepada anak menjadi salah satu cara untuk menjalin ikatan antara ibu dan anak. Selain itu bercerita juga bersifat menyenangkan, tidak menggurui, serta dapat mengembangkan

imajinasi anak. Alasan lain dikarenakan adanya batasan dalam memberikan liburan kepada anaknya. Hal ini dibuktikan dari hasil wawancara dimana 56,3% responden tidak mempunyai waktu untuk berliburan dengan alasan liburan memakan pengeluaran yang banyak. Liburan merupakan cara yang bisa digunakan untuk merangsang otak dengan hal-hal baru yang mereka jumpai di tempat berwisata.

Penelitian ini sejalan dengan penelitian yang dilakukan Hidayah *et al* (2019) menunjukkan bahwa menggunakan uji chi square didapatkan nilai *p value* (0.000) dan pada nilai OR = 25.972 artinya terdapat hubungan antara rangsangan psikososial dengan kejadian stunting. Balita yang kurang baik dalam memperoleh rangsangan psikososial beresiko 25.972 kali lebih besar menyebabkan balita stunting dibandingkan yang memperoleh rangsangan psikososial dengan baik.

Berdasarkan hasil penelitian peneliti berasumsi bahwa ibu yang memberikan rangsangan psikososial yang baik pada anak berpengaruh positif kepada keadaan status gizi anak, dimana digambarkan pada hasil penelitian anak yang diberikan rangsangan psikososial yang baik menunjukkan 71,6% tinggi badan anak normal di Desa Maggenrang Kecamatan Kahu Kabupaten Bone. Sedangkan anak yang kurang diberikan rangsangan psikososial di dominasi oleh anak yang mengalami stunting.

3. Hubungan Kebersihan/ Hygiene Dengan Kejadian Stunting Pada Balita Usia 0-59 Bulan Di Desa Maggenrang Kecamatan Kahu Kabupaten Bone

Praktik kebersihan/hygiene merupakan kondisi yang membantu kita dalam memelihara kesehatan dan mencegah penyakit. Jika hygiene kita buruk dapat menyebabkan penyakit infeksi (diare dan cacingan) sehingga dapat mengganggu penyerapan nutrisi pada proses pencernaan. Beberapa penyakit infeksi yang diderita bayi dapat menyebabkan berat badan bayi turun. Jika kondisi ini terjadi dalam waktu yang cukup lama dan tidak disertai dengan pemberian asupan yang cukup untuk proses penyembuhan maka dapat mengakibatkan stunting (Wulandari *et al*, 2023).

Berdasarkan hasil univariat didapatkan hasil dimana kebersihan/hygiene anak Di Desa Maggenrang Kecamatan Kahu Kabupaten Bone mayoritas baik. Sedangkan hasil analisis bivariat menggunakan uji *chi square* menunjukkan adanya hubungan antara kebersihan/hygiene dengan kejadian stunting pada balita usia 0-59 bulan. Hasil penelitian menunjukkan anak balita yang mendapatkan kebersihan/hygiene yang baik dari ibunya mayoritas memiliki tinggi badan yang normal. Sedangkan anak balita yang kebersihan/hygiene dalam kategori kurang didominasi anak yang stunting. Pada penelitian ini ibu yang memberikan perhatian pada kondisi kebersihan/hygiene anak memberikan dampak yang positif kepada status gizi anak dan sebaliknya apabila kebersihan/hygiene anak balita tidak diperhatikan dengan baik maka akan berpengaruh pada status gizi anak.

Hal ini sejalan dengan penelitian yang dilakukan Nusantri Rusdi (2022) menunjukkan adanya hubungan antara hygiene dengan kejadian stunting pada balita. Kebersihan diri maupun lingkungan berperan penting dalam tumbuh kembang anak. Kebersihan tubuh, makanan dan lingkungan berperan besar dalam pemeliharaan kesehatan yang akan mencegah penyakit infeksi sebagai faktor penyebab turunnya status gizi anaknya.

Dalam penelitian ini terdapat 95 balita yang diperhatikan kebersihan/hygienya dengan baik oleh ibunya namun masih terdapat balita yang mengalami stunting yaitu sebesar 29 anak balita. Hal ini disebabkan, menurut hasil wawancara, masih terdapat ibu yang belum membiasakan anaknya mencuci tangan dengan sabun sebelum dan sesudah makan serta sesudah memegang hewan. Terdapat 20,3% anak yang tidak mencuci tangannya setelah memegang hewan dan setelah bermain. Sedangkan terdapat 18,8% anak tidak mencuci tangannya menggunakan sabun baik sebelum dan sesudah makan serta masih ada anak yang tidak mencuci tangannya menggunakan sabun setelah BAB yaitu sekitar 8,6%. Padahal tangan merupakan salah satu cara penyebaran berbagai penyakit yang masuk ke tubuh anak melalui debu atau udara. Jika tangan tidak dicuci dengan sabun setelah kontak langsung dengan kotoran manusia atau hewan atau cairan tubuh lainnya (seperti ingus, makanan/minuman yang terkontaminasi) maka bakteri, virus, dan parasit dapat ditularkan ke orang yang tidak diketahui. Saat tangan kotor, banyak penyakit berkembang biak di dalam tubuh. Mencuci tangan adalah salah satu cara untuk menghentikannya (Anisa, D.N. 2012).

Menurut islam, kebersihan merupakan hal yang penting untuk dijaga baik itu kebersihan diri maupun lingkungan. Orang yang mengesakan diri untuk menjaga kebersihan maka akan dicintai Oleh Allah SWT, dalam Qs Al-Baqarah/2: 222 Allah SWT berfirman :

إِنَّ اللَّهَ يُحِبُّ التَّوَّابِينَ وَيُحِبُّ الْمُتَطَهِّرِينَ....

Terjemahan : “ Sesungguhnya Allah menyukai orang-orang yang bertaubat dan orang-orang yang mensucikan/membersihkan diri”

Baik dari hadas maupun dari najis. Dalam ayat ini terdapat dalil disyariatkan bersuci secara mutlak, karena Allah menyukai orang yang suci. Oleh karena itu, suci merupakan syarat sahnya shalat dan thawaf . Termasuk suci pula adalah suci maknawi, dalam arti suci dari akhlak yang buruk, sifat yang jelek dan perbuatan yang hina.

Berdasarkan hasil penelitian peneliti berasumsi bahwa ibu yang memberikan kebersihan/hygiene yang baik pada anak berpengaruh positif kepada keadaan status gizi anak, dimana digambarkan pada hasil penelitian anak yang diberikan kebersihan/hygiene yang baik menunjukkan 69,5% tinggi badan anak normal di Desa Maggenrang Kecamatan Kahu Kabupaten Bone. Sedangkan anak yang kurang diberikan kebersihan/hygiene di dominasi oleh anak yang mengalami stunting.

4. Hubungan Sanitasi Lingkungan Dengan Kejadian Stunting Pada Balita Usia 0-59 Bulan Di Desa Maggenrang Kecamatan Kahu Kabupaten Bone

Rumah adalah salah satu persyaratan pokok bagi kehidupan manusia. Rumah sehat harus mempunyai fasilitas-fasilitas seperti penyediaan air bersih yang cukup, pembuangan tinja, pembuangan air limbah (air bekas), pembuangan sampah, fasilitas dapur, dan ruang berkumpul keluarga. Di samping fasilitas-fasilitas tersebut, ada fasilitas yang perlu di adakan tersendiri untuk rumah pedesaan yakni gudang dan kandang ternak (Notoatmodjo, 2007).

Hasil penelitian yang dilakukan di Desa Maggenrang Kecamatan Kahu Kabupaten Bone diperoleh berdasarkan mayoritas sanitasi lingkungan yang didapatkan anak baik di dalam rumah maupun dilingkungan sekitarnya dikategorikan baik. Dari hasil uji bivariat menggunakan uji *chi square* didapatkan hasil bahwa tidak ada hubungan antara sanitasi lingkungan dengan kejadian stunting pada balita usia 0-59 bulan. Hasil penelitian menunjukkan bahwa mayoritas anak balita mendapatkan sanitasi lingkungan yang baik sehingga sekitar 65% anak balita memiliki tinggi badan yang normal. Maka dalam penelitian ini rumah atau lingkungan yang baik berdampak positif terhadap status gizi anak. Hal ini sejalan dengan penelitian yang dilakukan Leksono *et al* (2021) menunjukkan hasil uji statistik hubungan sanitasi lingkungan dengan kejadian stunting pada anak didapatkan p-value sebesar 0,0603 yang artinya tidak ada hubungan yang signifikan antara sanitasi lingkungan dengan kejadian stunting pada anak di Kelurahan Muarasari.

Dalam penelitian ini terdapat 117 anak balita yang mendapatkan sanitasi lingkungan yang baik namun terdapat sekitar 41 anak balita mengalami stunting. Hal ini dapat terjadi karena adanya faktor lain seperti pendapatan keluarga. Dalam penelitian ini masih ada responden yang tidak memiliki jamban. Terdapat 9,4% responden yang tidak memiliki jamban. Alasannya karena pendapatan keluarga yang dihasilkan rendah sehingga pembuatan jamban tidak dilakukan. Pendapatan yang dihasilkan hanya cukup untuk memenuhi kebutuhan sehari-hari. Responden yang tidak memiliki jamban melakukan pembuangan air besar dilakukan di belakang rumah atau kebun. Sesekali mereka membuang air besar dengan menumpang kepada tetangganya. Akibat dari perilaku buang air besar sembarangan ini berdampak negatif pada kesehatan keluarga. Selain itu, terdapat 57% responden yang menempatkan septic tank dengan sumur tidak sesuai jarak yang telah dianjurkan yaitu 10 meter. Hal ini juga dapat mencemari air yang akan digunakan sehingga bisa menyebabkan gangguan kesehatan.

Hal ini juga sudah dijelaskan dalam sebuah hadits Riwayat Abu Daud bagaimana ajaran islam dalam menjaga lingkungan seperti kencing, buang air besar dan sebab-sebab lainnya yang dapat mengotori sumber air. Rasulullah saw bersabda :

انْفُوا الْمَلَ عَنِ الثَّلَّةِ نَبْةَ الْبِرَازِ فِي الْمَوَارِدِ وَقَارِعَةِ الطَّرِيقِ وَالظِّلِّ

Terjemahan :“Jauhilah tiga macam perbuatan yang dilaknat ; buang air besar di sumber air, ditengah jalan, dan di bawah pohon yang teduh.” HR. Abu Dawud no. 26 dan dihasankan oleh al Albani)

Berdasarkan hasil penelitian peneliti berasumsi bahwa ibu yang tidak memperhatikan kondisi sanitasi lingkungan baik didalam rumah dan dilingkungan sekitar anak dapat mempengaruhi keadaan status gizi anak, dimana digambarkan pada hasil penelitian ini yang termasuk dalam kategori kurang dalam kondisi sanitasi lingkungan menunjukkan 63,6% anak mengalami stunting di Desa Maggenrang Kecamatan Kahu Kabupaten Bone. Sedangkan kondisi sanitasi lingkungan yang baik didominasi oleh balita yang memiliki tinggi badan normal.

5. Hubungan Pendapatan Keluarga Dengan Kejadian Stunting Pada Balita Usia 0-59 Bulan Di Desa Maggenrang Kecamatan Kahu Kabupaten Bone

Pendapatan yang diperoleh oleh suatu keluarga memiliki keterkaitan dengan kemampuan yang dimiliki rumah tangga tersebut untuk dapat memenuhi berbagai kebutuhan hidupnya, baik primer, sekunder, maupun tersier. Hal ini juga berpengaruh pada daya beli masyarakat, keluarga dengan pendapatan kurang maka daya beli terhadap jenis pangan tertentu juga rendah, berbeda dengan keluarga dengan pendapatan yang cukup atau tinggi maka daya beli juga akan tinggi sehingga kebutuhan akan gizi terpenuhi (Wirjaatmadja & Adriani, 2012). Status ekonomi yang kurang akan berdampak terhadap status gizi anak, anak bisa menjadi kurus maupun pendek (UNICEF, 2013).

Analisis univariat menunjukkan bahwa dari 128 balita Di Desa Maggenrang Kecamatan Kahu Kabupaten Bone, mayoritas responden berpendapatan rendah. Berdasarkan hasil uji bivariat penelitian ini

menunjukkan bahwa ada hubungan yang bermakna antara pendapatan keluarga dengan kejadian stunting pada balita usia 0-59 bulan dengan nilai yang dihasilkan dari uji *chi square* nilai $p < 0.05$. Pada penelitian ini mayoritas responden memiliki pendapatan yang rendah sehingga masih terdapat balita yang mengalami stunting. Pendapatan keluarga yang rendah dapat mempengaruhi ketersediaan pangan dalam keluarga. Selain itu, pendapatan yang diterima tidak sepenuhnya dibelanjakan untuk kebutuhan makanan pokok.

Dalam penelitian ini terdapat responden yang memiliki pendapatan keluarga tinggi namun masih ada balita yang mengalami stunting. Sekitar 16 balita mengalami stunting dari 61 balita yang memiliki pendapatan yang tinggi. Hal ini dapat disebabkan oleh faktor lain seperti perspektif budaya dan jumlah anggota keluarga. Dalam perspektif budaya didapatkan hasil wawancara sekitar 57% menjawab adanya lauk yang berbeda dalam satu keluarga. faktor pembagian makanan yang kurang adil dapat juga mengakibatkan balita tersebut mendapatkan jumlah makanan yang kurang, sehingga asupan gizinya tidak terjamin. Selain itu, pola asuh yang salah seperti membiasakan anak yang lebih tua mendapatkan jumlah makanan atau asupan gizi yang lebih banyak dibandingkan dengan anak yang lebih muda (balita) dapat juga menjadi salah satu faktor yang mempengaruhi terjadinya stunting pada balita.

Faktor lain dapat terjadi karena jumlah anggota keluarga yang berpengaruh pada pola pertumbuhan anak dan balita dalam suatu keluarga. Jumlah anggota keluarga yang besar namun tidak diimbangi dengan peningkatan pendapat keluarga akan menyebabkan pendistribusian makanan yang tidak merata. Hal ini sejalan dengan penelitian yang dilakukan Agustin &

Rahmawati (2021) yang menyatakan pendapatan keluarga sangat berpengaruh pada status gizi balita terutama pada balita stunting.

Adapun hadis Rasulullah SAW. yang diriwayatkan oleh Imam Muslim dari

Aisyah Ra :

عَنْ عَائِشَةَ قَالَتْ دَخَلْتُ هِنْدُ بِنْتُ عُبَيْةَ امْرَأَةَ أَبِي سُفْيَانَ عَلَى رَسُولِ اللَّهِ صَلَّى اللَّهُ عَلَيْهِ وَسَلَّمَ فَقَالَتْ يَا رَسُولَ اللَّهِ إِنَّ أَبَا سُفْيَانَ رَجُلٌ شَحِيحٌ لَا يُعْطِينِي مِنَ النَّفَقَةِ مَا يَكْفِينِي وَيَكْفِي بَنِيَّ إِلَّا مَا أَخَذْتُ مِنْ مَالِهِ بَعِيرٍ عَلَيْهِ فَهَلْ عَلَيَّ فِي ذَلِكَ مِنْ جُنَاحٍ فَقَالَ رَسُولُ اللَّهِ صَلَّى اللَّهُ عَلَيْهِ وَسَلَّمَ خُذِي مِنْ مَالِهِ بِالْمَعْرُوفِ مَا يَكْفِيكَ وَيَكْفِي بَنِيكَ

Artinya : Dari Aisyah beliau berkata:” Hindun putri ‘Utbah istri Abu Sufyan masuk menghadap Rasulullah SAW seraya berkata : Ya Rasulullah sesungguhnya Abu Sufyan adalah seorang lelaki yang kikir. Dia tidak memberikan saya nafkah yang cukup untuk saya dan anak-anakku selain apa yang saya ambil dari sebagian hartanya tanpa setahunya. Apakah saya berdosa karena perbuatanku itu ? Lalu Rasul Saw. bersabda: “Ambillah olehmu sebagian dari hartanya dengan cara yang baik secukupnya untukmu dan anak-anakmu (HR. muslim Nomor 3233)

Berdasarkan dalil yang dikemukakan di atas, Imam al -Syafi’i berpendapat bahwa kewajiban suami terhadap isteri dan anak-anaknya adalah memberikan nafkah, pakaian dan tempat tinggal.. Di samping pendapat tersebut, Umar Qadir bin Umar al-Syaibani dan Ibrahim bin Muhammad bin Dhiwyan dalam mazhab Hanbali menyatakan bahwa umat Islam telah sepakat mewajibkan para suami untuk menafkahi isteri dan anak -anakannya apabila keduanya telah dewasa dan isteri tidak nusuz. (Mamfaluthy al-fuadhil ma'az, 2002).

Berdasarkan hasil penelitian peneliti berasumsi bahwa keluarga yang mempunyai pendapatan keluarga yang tinggi berpengaruh positif kepada keadaan status gizi anak, dimana digambarkan pada hasil penelitian ini yang termasuk pendapatan keluarga yang tinggi menunjukkan 73,8% tinggi badan anak normal di Desa Maggenrang Kecamatan Kahu Kabupaten Bone. Sedangkan keluarga yang memiliki pendapatan rendah masih terdapat yang mengalami stunting.

6. Hubungan Pemanfaatan Pelayanan Kesehatan Dengan Kejadian Stunting Pada Balita Usia 0-59 Bulan Di Desa Maggenrang Kecamatan Kahu Kabupaten Bone

Pelayanan kesehatan adalah akses atau keterjangkauan anak dan keluarga terhadap upaya pencegahan penyakit dan pemeliharaan kesehatan seperti imunisasi, pemeriksaan kehamilan, pertolongan persalinan, penimbangan anak, penyuluhan kesehatan dan gizi, serta sarana kesehatan yang baik seperti posyandu, puskesmas, praktek bidan atau dokter dan rumah sakit. Tidak terjangkaunya pelayanan kesehatan (karena jauh dan atau tidak mampu membayar), kurangnya pendidikan dan pengetahuan merupakan kendala masyarakat dan keluarga memanfaatkan secara baik pelayanan kesehatan yang tersedia. Hal ini dapat berdampak juga pada status gizi anak (Suriani *et al.*, 2020).

Hasil penelitian di Desa Maggenrang Kecamatan Kahu Kabupaten Bone diperoleh pola asuh berdasarkan pemanfaatan pelayanan kesehatan dari 128 anak balita mayoritas responden memiliki pemanfaatan pelayanan kesehatan yang cukup. Berdasarkan hasil analisis bivariat dengan memakai uji

chi square didapatkan hasil yang menyatakan tidak adanya hubungan yang bermakna antara pemanfaatan pelayanan kesehatan dengan kejadian stunting pada balita usia 0-59 bulan.

Dari hasil penelitian ini menunjukkan pemanfaatan pelayanan kesehatan yang ada di Desa Maggenrang Kecamatan Kahu Kabupaten Bone sudah sangat baik. Hal ini dibuktikan dengan jawaban responden Ketika wawancara dimana sekitar 75,8% responden membawa anaknya ke posyandu untuk ditimbang dan melakukan pengukuran tinggi badan pada anak balitanya serta pemeriksaan kesehatan yang lainnya. Hasil wawancara dengan responden dengan hasil yang didapatkan sebesar 16,4% tidak membawa anaknya ke pelayanan kesehatan dan alternatif dilakukan dengan pengobatan sendiri. Hal ini terbukti dengan jawaban responden dimana sebesar 16,4% responden memberikan obat kepada anaknya tanpa resep dari dokter.

Merujuk pada hasil penelitian ini terdapat responden yang pemanfaatan pelayanan kesehatan digunakan dengan cukup namun masih ada anak yang mengalami stunting. Dari 94 anak yang pemanfaatan pelayanan kesehatannya cukup 35 balita mengalami stunting. Berdasarkan hasil wawancara dengan responden anak balita yang mengalami stunting ini dapat disebabkan ibu yang tidak membawa buku KMS Ketika datang ke posyandu sehingga balita sulit untuk diketahui perkembangannya. Hal ini terbukti dengan jawaban responden sekitar 53,9% ibu yang tidak membawa buku KMS Ketika ke posyandu. Untuk mengetahui keadaan gizi dan mengenali apakah tumbuh normal telah dikembangkan KMS sebagai alat sederhana yang mudah digunakan masyarakat. Berdasarkan data KMS, orang tua balita dapat segera meminta pertolongan

kepada kader dan petugas kesehatan di posyandu apabila berdasarkan KMS anak mempunyai masalah pertumbuhan (Departemen Kesehatan RI, 2009).

Berdasarkan hasil wawancara dengan responden dengan hasil yang didapatkan sebesar 16,4% tidak membawa anaknya ke pelayanan kesehatan dan alternatif dilakukan dengan pengobatan sendiri. Hal ini terbukti dengan jawaban responden dimana sebesar 16,4% responden memberikan obat kepada anaknya tanpa resep dari dokter. Pemberian obat dilakukan secara tradisional. Hal ini dibuktikan dari jawaban responden sekitar 39,1% responden memberikan obat tradisional kepada anaknya ketika anaknya sakit.

Hasil penelitian ini sejalan dengan penelitian yang dilakukan Adha *et al* (2021) yang menyatakan tidak adanya hubungan antara pemanfaatan pelayanan kesehatan dengan kejadian stunting pada balita, dengan nilai *p value* = 0,228. Bagi umat muslim diharapkan memiliki kemampuan untuk memilih dan memilah hal yang bersifat baik dan dapat memberikan masalah bagi dirinya dan orang lain, serta bisa menjauhkan diri dari kemudharatan. Allah SWT dalam Qs Al-Maidah/5: 105 berfirman :

يَا أَيُّهَا الَّذِينَ ءَامَنُوا عَلَيْكُمْ أَنْفُسِكُمْ لَا يَضُرُّكُمْ مَن ضَلَّ إِذَا أِهْتَدَيْتُمْ إِلَى اللَّهِ مَرَجِعُكُمْ
جَمِيعًا فَيُنَبِّئُكُمْ بِمَا كُنْتُمْ تَعْمَلُونَ

Terjemahan : “Hai orang-orang yang beriman, jagalah dirimu: tiadalah orang yang sesat itu akan memberi mudharat kepadamu apabila kamu telah mendapat petunjuk. Hanya kepada Allah kamu kembali semuanya. Maka Dia akan menerapkan kepadamu apa yang telah kamu kerjakan”.

Dari Surah tersebut kita diperintahkan untuk menaga diri begitupun dengan anggota keluarga yang lain agar senantiasa merawat diri. Apabila kita sakit dan

membutuhkan perawatan sebaiknya segera mengunjungi tempat pelayanan kesehatan agar dapat ditangani oleh orang-orang yang telah ahli dibidangnya.

Berdasarkan hasil penelitian peneliti berasumsi bahwa ibu yang tidak memanfaatkan pelayanan kesehatan secara baik akan berpengaruh kepada status gizi anak, dimana digambarkan pada hasil penelitian ini yang termasuk dalam kategori kurang dalam pemanfaatan pelayanan kesehatan menunjukkan 38,2% anak mengalami stunting di Desa Maggenrang Kecamatan Kahu Kabupaten Bone. Sedangkan kondisi pemanfaatan pelayanan kesehatan yang cukup di dominasi oleh balita yang memiliki tinggi badan yang normal.



BAB V

PENUTUP

A. Kesimpulan

Dari hasil penelitian yang dilakukan di Desa Maggenrang Kecamatan Kahu Kabupaten Bone maka dapat ditarik kesimpulan berikut ini :

1. Tidak terdapat hubungan antara perspektif budaya dengan kejadian stunting pada balita usia 0-59 bulan di Desa Maggenrang Kecamatan Kahu Kabupaten Bone.
2. Terdapat hubungan antara rangsangan psikososial dengan kejadian stunting pada balita usia 0-59 bulan di Desa Maggenrang Kecamatan Kahu Kabupaten Bone.
3. Terdapat hubungan antara kebersihan/hygiene dengan kejadian stunting pada balita usia 0-59 bulan di Desa Maggenrang Kecamatan Kahu Kabupaten Bone.
4. Tidak terdapat hubungan antara sanitasi lingkungan dengan kejadian stunting pada balita usia 0-59 bulan di Desa Maggenrang Kecamatan Kahu Kabupaten Bone.
5. Terdapat hubungan antara pendapatan keluarga dengan kejadian stunting pada balita usia 0- 59 bulan di Desa Maggenrang Kecamatan Kahu Kabupaten Bone.
6. Tidak terdapat hubungan antara pemanfaatan pelayanan kesehatan dengan kejadian stunting pada usia 0-59 bulan di Desa Maggenrang Kecamatan Kahu Kabupaten Bone.

B. *Saran*

Dari hasil penelitian yang dilakukan di Desa Maggenrang Kecamatan Kahu Kabupaten Bone, maka ada beberapa saran yang diberikan diantaranya :

1. Diharapkan di semua sektor / instansi lebih memperhatikan status ekonomi masyarakat di tempat dengan pemberdayaan dibidang usaha kecil bagi ibu – ibu rumah tangga yang akan dapat meningkatkan sumber pendapatan bagi keluarga dan juga meningkatkan derajat kesehatan keluarga, melalui terpenuhinya kebutuhan pangan di rumah tangga guna menurunkan kejadian stunting di wilayah tersebut.
2. Diharapkan kepada masyarakat untuk lebih memperhatikan rangsangan psikososial yang diberikan kepada anak serta praktik kebersihan diri/hygiene yang perlu ditingkatkan.
3. Diharapkan peneliti selanjutnya meneliti faktor lainnya yang menyebabkan kejadian stunting, misalnya pengetahuan, pola asuh terkait praktik pemberian makan pada anak balita dan lain sebagainya.

DAFTAR PUSTAKA

- Agustin, L., & Rahmawati, D. (2021). Hubungan Pendapatan Keluarga dengan Kejadian Stunting. *Indonesian Journal of Midwifery (IJM)*, 4(1), 30.
- Anisa, D. N. (2012). Pengaruh Pendidikan Kesehatan Terhadap Perilaku Cuci Tangan Pakai Sabun Pada Anak Usia Sekolah Di SD 2 Jambidan Banguntapan Bantul. *Jurnal Kesehatan 'Aisyiyah*.
- Armini, N. W., Sriasih, N. G. K., Marhaeni, G. A., & SKM, M. (2017). Asuhan Kebidanan Neonatus, bayi, balita dan anak prasekolah. Penerbit Andi.
- Aty, Y. M. V. B., Sambriong, M., & Herwanti, E. (2020). *Pencegahan Stunting (Pedoman Untuk Ibu)*. Media Sains Indonesia).
- Chakravarty, N., Tatwadi, K., & Ravi, K. (2019). Intergenerational Effects of Stunting on Human Capital: Where Does the Compass Point? *International Journal of Medicine and Public Health*, 9(4), 105–111. <https://doi.org/10.5530/ijmedph.2019.4.24>
- Departemen Kesehatan Republik Indonesia. (2009). *Kartu menuju sehat model baru diluncurkan*.
- Elmeida, I. F. (2015). Asuhan kebidanan neonatus: Bayi, balita & anak prasekolah. *Jakarta: CV. Trans media.w*
- Ervina Ningsih, E., Dewi, N. P., Kusumaningrum, A. E., Asriwati, A., Ismaniar, H., Magfirah, M., ... & Darmayani, S. (2020). Kebijakan & Manajemen Pelayanan Kesehatan.
- Fazrin, I., Saputro, H., Chusnatayaini, A., & Ningrum, N. A. (2017, August). Mengembangkan Intelegensi Quotient (IQ) pada anak prasekolah dengan stimulasi keluarga dan pendidikan anak usia dini. *Forum Ilmiah Kesehatan (FORIKES)*.
- Fikawati, S., Syafiq, A., & Karima, K. (2015). Gizi ibu dan bayi.
- Gurnida, D. A., Gamayani, U., & Sukandar, H. (2018). Asuhan nutrisi dan stimulasi dengan status pertumbuhan dan perkembangan balita usia 12–36 bulan. *Global Medical and Health Communication*, 6(38), 12-20. <http://doi.org/10.293/gmhc.v6i1.2323>
- Hamidah, S., & Komariah, K. (2013). Resep dan menu. *Yogyakarta: Deepublish*.
- Handayani, S. (2020). *Buku Ajar Aspek Sosial Kedokteran: Edisi 2*. Airlangga University Press.

- Haninda, P., Rusdi, N., Kesehatan, F., Muhammadiyah, U., & Barat, S. (2022). Hubungan Personal Hygiene Dengan Kejadian Stunting Pada Balita. In *Human Care Journal* (Vol. 7, Issue 2).
- Hapsari, W., & Ichsan, B. (2018). Hubungan pendapatan keluarga, pengetahuan Ibu tentang gizi, tinggi badan orang tua, dan tingkat pendidikan ayah dengan kejadian stunting pada anak umur 12-59 bulan (Doctoral dissertation, Universitas Muhammadiyah Surakarta).
- Hartati, S., & Zulminiati, Z. (2020). Fakta-Fakta Penerapan Penilaian Otentik di Taman Kanak-Kanak Negeri 2 Padang. *Jurnal Obsesi : Jurnal Pendidikan Anak Usia Dini*, 5(2), 1035–1044. <https://doi.org/10.31004/obsesi.v5i2.521>
- Hidayah, N., Rita, W., Anita, B., Podesta, F., Ardiansyah, S., Subeki, A. T., ... & Riastuti, F. (2019). Hubungan pola asuh dengan kejadian stunting (rekomen-dasi pengendaliannya di Kabupaten Lebong). *Riset Informasi Kesehatan*, 8(2), 140-151. <https://doi.org/10.30644/rik.v8i2.237>
- I Made Sudarma Adiputra, Ni Wayan Trisnadewi, Ni Putu Wiwik Oktaviani, Sri Asnawati Munthe, Victor Trismanjaya Huli, Indah Budiastutik, Ahmad Faridi, R., adeny Ramdany, Rosmauli Jerimia Fitriani, Putu Oky Ari Tania, Baiq Fitria Rahmiati, S., anya Anda Lusiana, Andi Susilawaty, Efendi Sianturi, & Suryana. (2021). *Metodologi Penelitian Kesehatan*. Denpasar. Yayasan Kita Menulis.
- Ibrahim, I., Alam, S., Syamsiah Adha, A., Jayadi, Y. I., Fadlan, M., Studi, P., Masyarakat, K., & Makassar, A. (2021). Hubungan Sosial Budaya Dengan Kejadian Stunting Pada Balita Usia 24-59 Bulan Di Desa Bone-Bone Kecamatan Baraka Kabupaten Enrekang Tahun 2020. In *Public Health Nutrition Journal* (Vol. 1, Issue 1).
- Imani, N. (2020). *Stunting pada anak: kenali dan cegah sejak dini*. Hijaz Pustaka Mandiri.
- Indonesia, P. A. G. (2018). *Stop stunting dengan konseling gizi*. Penebar PLUS.
- Kemenkes RI. (2018). *Hasil Pemantauan Status Gizi (PSG) Tahun 2017*.
- Kemenkes RI. (2018). *Pedoman Strategi Komunikasi: Perubahan Perilaku dalam Percepatan Pencegahan Stunting di Indonesia*.
- Kemenkes RI. (2019). *Laporan Nasional RISKESDAS 2018*. Badan Penelitian dan Pengembangan Kesehatan.
- Kemenkes RI. (2021). *Hasil Studi Status Gizi Indonesia (SSGI) Kabupaten/Kota Tahun 2021*.
- Kusned., (2018.) *Sanitasi Lingkungan Dan Keberadaan Bakteri Pada Air Minum Dengan Risiko Diare Di Sekolah Dasar Yang ada Di Denpasar*. Denpasar: Politeknik Kesehatan Denpasar
- Leksono, A. W., Prameswary, D. K., Pembajeng, G. S (2021). Risiko Penyebab Kejadian Stunting pada Anak. *Jurnal Pengabdian Kesehatan Masyarakat*

<https://jurnalkesmas.ui.ac.id/pengmas/article/view/5747>

- Loka Loka, M. S. (2021). Perkembangan Motorik Pada Anak Stunting. Media Sains Indonesia.
- Marisai Kullu, V., Yasmani, & Lestari, H. (2018). Faktor-Faktor Yang Berhubungan Dengan Kejadian Stunting Pada Balita Usia 24-59 Bulan Di Desa Wawatu Kecamatan Moramo Utara Kabupaten Konawe Selatan Tahun 2017. *Jurnal Ilmiah Mahasiswa Kesehatan Masyarakat*, 1–11.
- Mawarni, E. E., Ramadhani, F., Amanda, E., Murdani, A. P., Agustina, M., Astuti, I. D., & Khuzaimah, U. (2022). *Ekologi Pangan dan Gizi*. Get Press.
- Nurbaety. (2022). *Mencegah Stunting pada Balita Usia 24-59 Bulan*. Penerbit NEM.
- Nusantari Rusdi, P. H. (2022). Hubungan Personal Hygiene dengan Kejadian Stunting pada Balita. *Human Care Journal*, 7(2), 369. <https://doi.org/10.32883/hcj.v7i2.1654>
- Oktiniwati, A., Widodo, Y. P., & Istianah, N. (2020). Storytelling Media Boneka Jari Kain Flanel Meningkatkan Kecerdasan Emosional Anak Usia Prasekolah. *Bhamada: Jurnal Ilmu dan Teknologi Kesehatan (E-Journal)*, 11(2), 9-9. <https://doi.org/10.36308/jik.v11i2.235>
- Raditya, I. P. and Pitoyo, J. (2020) 'Hubungan Frekuensi Kunjungan ke Posyandu dengan Status Gizi Balita di Posyandu Asri RW 4 Kelurahan Kauman Kota Malang', 2(1), pp. 102-109.
- Rusman, A. D. P., Umar, F., & Majid, M. (2021). *Covid-19 dan psikososial masyarakat di masa pandemi*. Penerbit NEM.
- Setiawan, E., & Machmud, R. (2018). Faktor-Faktor yang Berhubungan dengan Kejadian Stunting pada Anak Usia 24-59 Bulan di Wilayah Kerja Puskesmas Andalas Kecamatan Padang Timur Kota Padang Tahun 2018. In *Jurnal Kesehatan Andalas* (Vol. 7, Issue 2). <https://jurnal.fk.unand.ac.id>
- Sitti Patimah, S. K. M. (2021). *Stunting Mengancam Human Capital*. Deepublish.
- Sulistyoningsih, H. (2011). *Gizi untuk kesehatan ibu dan anak*.
- Supariasa, I.M.D.B., Fajar, I., & Bakri, I. (2001). *Penilaian status gizi*. EGC.
- Supariasa, N. D. I., Bakri, B., & Fajar, I. (2002). *Penilaian Status Gizi, Antropometri Gizi*. Jakarta: Buku Kedokteran EGC.
- Suriani, S., Dewi, I., % Suhartatik, S. (2020). Faktor yang mempengaruhi kejadian stunting pada balita 24-60 bulan di wilayah kerja puskesmas lakudo kabupaten

buton tengah. *Jurnal Ilmiah Kesehatan diagnosis*, 14(4), 313-317.
<https://doi.org/10.35892/jikd.v14i4.282>

Syamsiah Adha, A., Wahyuni Bahtiar, N., Anwar Ibrahim, I., Studi Kesehatan Masyarakat, P., & Islam Negeri Alauddin Makassar, U. (2021). Analisis Hubungan Pola Asuh Ibu Dengan Kejadian Stunting Pada Balita Di Kabupaten Jeneponto. In *Public Health Nutrition Journal* (Vol. 1, Issue 2).

UNICEF. (2013). *The achievable imperative for global progress*. New York, NY: UNICEF

WHO. (2022). *World health statistics 2022: monitoring health for the SDGs, sustainable development goals*. <https://apps.who.int/bookorders>.

Windasari, D. P., Syam, I., & Kamal, L. S. (2020). Faktor hubungan dengan kejadian stunting di Puskesmas Tamalate Kota Makassar. *Action: Aceh Nutrition Journal*, 5(1), 27. <https://doi.org/10.30867/action.v5i1.193>

Wirjaatmadja, B., & Adriani, M. (2012). *Pengantar gizi masyarakat*. Jakarta: Kencana Prenada Media Group.

Wulandari, W., Rahayu, F., Darmawansyah, D., & Akbar, H. (2023). Multifaceted Determinants Of Stunting In Toddlers In The Working Area Of Puskesmas Kerkap, North Bengkulu Regency. *Afiasi: Jurnal Kesehatan Masyarakat*, 8(1), 413-422.. <https://doi.org/10.31943/afiasi.v8i1.233>

Zogara, A. U., & Pantaleon, M. G. (2020). Faktor-faktor yang Berhubungan dengan Kejadian Stunting pada Balita. *Jurnal Ilmu Kesehatan Masyarakat*, 9(02), 85–92. <https://doi.org/10.33221/jikm.v9i02.505>

LAMPIRAN 1

Informed Consent

INFORMED CONSENT LEMBAR PERMOHONAN UNTUK MENJADI RESPONDEN

Kepada Yth.

Bapak/Ibu

Di Tempat

Dengan hormat,

Saya yang bertanda tangan dibawah ini :

Nama : Andi Ulfa Febrianti

Nim : 70200119009

Alamat : Desa Nusa, Kecamatan Kahu, Kabupaten Bone

Mahasiswa Program Studi Kesehatan Masyarakat Fakultas Kedokteran dan Ilmu Kesehatan Universitas Islam Negeri Alauddin Makassar akan melakukan kegiatan penelitian dalam rangka penyusunan skripsi untuk mendapatkan gelar Sarjana Kesehatan Masyarakat (SKM) pada Program Studi Kesehatan Masyarakat ini.

Tujuan dari penelitian ini adalah untuk mengetahui “Analisis Faktor Kejadian Stunting Pada Balita Usia 0-59 Bulan di Desa Maggenrang Kecamatan Kahu Kabupaten Bone”. Untuk itu saya memohon kesediaan Bapak/I serta Saudara/I untuk menjadi responden dalam penelitian ini, kerahasiaan dan identitasnya akan saya jaga dan hanya digunakan untuk kepentingan penelitian saja.

Demikian permohonan ini, atas perhatian dan kesediaan bapak/i saudara/i, saya ucapkan banyak terima kasih.

Bone, April 2023

Peneliti

LAMPIRAN 2 : Kuesioner

KUESIONER PENELITIAN
ANALISIS FAKTOR KEJADIAN STUNTING PADA BALITA USIA 0-59 BULAN DI
DESA MAGGENRANG KECAMATAN KAHU
KABUPATEN BONE

PEWAWANCARA	
HARI/TANGGAL	
IDENTITAS RESPONDEN	
No. Responden	
Nama	
Umur	
Pendidikan Terakhir	1. Tidak Sekolah 2. SD/Sederajat 3. SMP/Sederajat 4. SMA/Sederajat 5. Diploma 6. Sarjana
Pekerjaan	
Pendapatan Rumah Tangga per-Bulan	
IDENTITAS ANAK	
Nama	
Umur	Bulan
Jenis Kelamin	1. [] Laki-Laki 2. [] Perempuan
Tinggi Badan	Cm
Tanggal Pengukuran	/ /2023
Panjang Lahir (Lihat KMS)	Cm
Berat Lahir (Lihat KMS)	Kg
Riwayat Penyakit Infeksi 3 Bulan Terakhir	

A. Perspektif Budaya

1. Apakah ada pantangan untuk anak ibu terhadap makanan tertentu?
 - a. Ya (Jika ya, sebutkan)
 - b. Tidak
2. Apakah ada obat tradisional yang ibu berikan kepada anak ibu ketika sakit?
 - a. Ya (Jika ya, sebutkan)
 - b. Tidak
3. Menurut ibu apakah makanan pantangan dapat menyebabkan penurunan berat badan pada anak?
 - a. Ya
 - b. Tidak
4. Makanan apa yang pertama kali ibu berikan ketika bayi?
 - a. Air susu ibu yang pertama kali keluar (kolostrum)
 - b. Susu formula
5. Sampai usia berapa ibu memberikan ASI saja pada bayi?
 - a. 6 bulan
 - b. < 6 bulan
6. Apakah ibu memberikan makanan tambahan kepada bayi selain ASI pada usia kurang dari 6 bulan?
 - a. Ya
 - b. Tidak
7. Apakah ibu memberikan ASI Eksklusif selama 24 bulan?
 - a. Ya
 - b. tidak
8. Apakah di rumah ibu menerapkan tradisi makan dimana tidak diperbolehkan makan terlebih dahulu jika ayah/kepala keluarga belum makan?
 - a. Ya
 - b. tidak
9. Apakah di rumah ibu lauk dan porsi makan berbeda antara ayah atau anak laki-laki dengan anak perempuan?
 - a. Ya
 - b. tidak
10. Apakah daging sapi, kambing dan ayam hanya dikonsumsi pada perayaan tertentu di lingkungan ibu?
 - a. Ya
 - b. tidak

B. Rangsangan Psikososial

1. Apakah ibu selalu mendongengkan atau bercerita pada anak?
 - a. Ya
 - b. tidak
2. Apakah ibu selalu menganjurkan anak agar tidur siang?
 - a. Ya
 - b. tidak
3. Apakah ibu selalu mempunyai waktu untuk berliburan dengan anak?
 - a. Ya
 - b. tidak
4. Apakah ibu membiarkan anak bermain dengan teman-temannya?
 - a. Ya
 - b. tidak
5. Apakah ibu menyediakan mainan untuk anak?
 - a. Ya
 - b. tidak
6. Apakah ibu mendampingi atau menyuapi anak untuk makan?
 - a. Ya
 - b. tidak
7. Bila anak menghabiskan makanannya, ibu memuji dan mencium anak?
 - a. Ya
 - b. tidak
8. Apakah ibu selalu merespon anak ketika berceloteh?
 - a. Ya
 - b. tidak
9. Apakah ibu memberikan hukuman bila anak melakukan kesalahan?
 - a. Ya
 - b. tidak
10. Selain ibu ada sanak saudara yang menjaga anak?
 - a. Ya
 - b. tidak

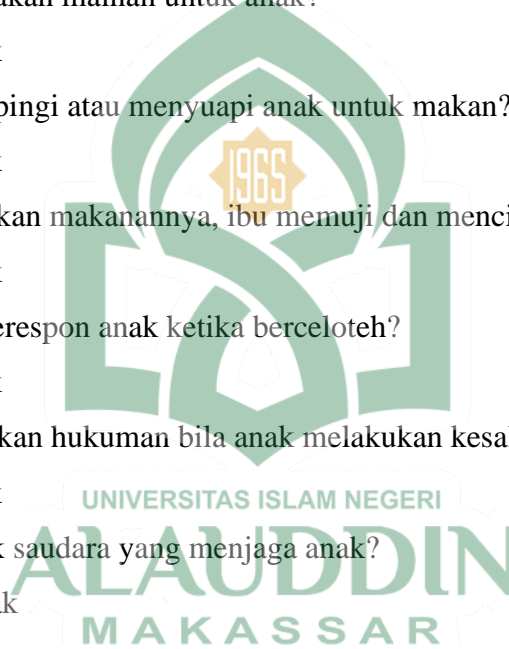

C. Kebersihan/Hygiene

1. Apakah ibu mencuci piring dan gelas dengan air dan sabun?
 - a. Ya
 - b. tidak
2. Berapa kali ibu memandikan anak dalam satu hari?
 - a. ≥ 2 kali
 - b. < 2 kali
3. Berapa kali ibu menggosok gigi atau mulut anak?
 - a. ≥ 2 kali
 - b. < 2 kali
4. Apakah balita/anak mencuci tangan dengan sabun setiap kali tangan kotor (setelah bermain, kontak dengan hewan dan lain-lain)?
 - a. Ya
 - b. tidak
5. Apakah anak ibu sebelum dan sesudah makan selalu mencuci tangan dengan sabun?
 - a. Ya
 - b. tidak
6. Bila anak sedang bermain diluar rumah, apakah anak memakai alas kaki?
 - a. Ya
 - b. tidak
7. Apakah kasur dan bantal anak dibersihkan atau dijemur?
 - a. Ya
 - b. tidak
8. Apakah ibu menggunakan air bersih dan tawar untuk dimasak?
 - a. Ya
 - b. tidak
9. Apakah ibu dan keluarga terutama anak ibu mengonsumsi air yang belum di masak?
 - a. Ya
 - b. tidak
10. Apakah setelah anak BAB ibu selalu mencuci tangan hanya dengan air mengalir?
 - a. Ya
 - b. tidak

D. Sanitasi Lingkungan

1. Apakah ibu mempunyai saluran pembuangan air limbah dirumah?
 - a. Ya
 - b. tidak
2. Apakah ibu mempunyai jamban keluarga didalam rumah?
 - a. Ya
 - b. tidak
3. Apakah dirumah ibu ada tempat pembuangan sampah?
 - a. Ya
 - b. tidak
4. Apakah rumah ibu mempunyai ventilasi yang cukup (baik)?
 - a. Ya
 - b. tidak
5. Apakah lantai rumah ibu terbuat dari semen?
 - a. Ya
 - b. tidak
6. Apakah ibu menampung air bersih untuk memasak?
 - a. Ya
 - b. tidak
7. Apakah tempat penampungan air didalam rumah ibu tertutup?
 - a. Ya
 - b. tidak
8. Apakah ibu membersihkan tempat-tempat penampungan air minimal 1 kali seminggu?
 - a. Ya
 - b. tidak
9. Apakah jarak sumber air (sumur) dengan septic tank ibu kurang dari 10 meter?
 - a. Ya
 - b. tidak
10. Apakah di jamban ibu sudah tersedia air dan sabun untuk cuci tangan?
 - a. Ya
 - b. tidak

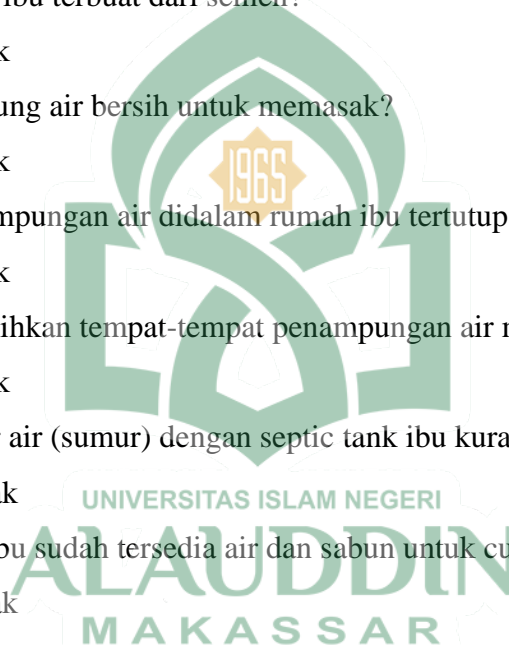

E. Pemanfaatan Pelayanan Kesehatan

1. Apakah ibu rutin membawa anak ke posyandu untuk ditimbang?
 - a. Ya
 - b. tidak
2. Apakah ibu membawa KMS bila datang ke posyandu?
 - a. Ya
 - b. tidak
3. Apakah anak ibu mendapatkan imunisasi lengkap?
 - a. Ya
 - b. tidak
4. Apakah ibu langsung membawa anak ke pelayanan kesehatan terdekat jika anak sakit?
 - a. Ya
 - b. tidak

Jika Ya, pelayanan kesehatan apa yang ibu sering kunjungi?

 - a. Puskesmas
 - b. Rumah Sakit
 - c. Praktek Bidan
 - d. Praktek Dokter

Jika Tidak, upaya apa yang ibu lakukan untuk kesembuhan anak

 - a. Diobati sendiri
 - b. Kedukun
5. Apakah ibu langsung memberikan obat untuk anak bila anak sakit?
 - a. Ya
 - b. tidak
6. Apakah obat yang ibu berikan kepada anak ketika sakit telah diresepkan oleh dokter?
 - a. Ya
 - b. tidak
7. Apakah ibu pernah mendapatkan penyuluhan kesehatan dan gizi?
 - a. Ya
 - b. tidak
8. Ibu menghindari untuk ikut berpartisipasi saat ada kegiatan posyandu, puskesmas ataupun pelayanan kesehatan lainnya?
 - a. Ya
 - b. tidak

LAMPIRAN 3 : Hasil Univariat

Umuribu

		Frequency	Percent	Valid Percent	Cumulative Percent
Valid	21-30	60	46.9	46.9	46.9
	31-40	65	50.8	50.8	97.7
	41-50	3	2.3	2.3	100.0
	Total	128	100.0	100.0	

Umuranak

		Frequency	Percent	Valid Percent	Cumulative Percent
Valid	1-20 BULAN	40	31.3	31.3	31.3
	21-40 BULAN	45	35.2	35.2	66.4
	41-60 BULAN	43	33.6	33.6	100.0
	Total	128	100.0	100.0	

Jkanak

		Frequency	Percent	Valid Percent	Cumulative Percent
Valid	Laki-laki	51	39.8	39.8	39.8
	perempuan	77	60.2	60.2	100.0
	Total	128	100.0	100.0	

Stunting

		Frequency	Percent	Valid Percent	Cumulative Percent
Valid	normal	80	62.5	62.5	62.5
	stunting	48	37.5	37.5	100.0
	Total	128	100.0	100.0	

P.budaya

		Frequency	Percent	Valid Percent	Cumulative Percent
Valid	tidak ada	75	58.6	58.6	58.6
	Ada	53	41.4	41.4	100.0
	Total	128	100.0	100.0	

R.Psik

		Frequency	Percent	Valid Percent	Cumulative Percent
Valid	Baik	81	63.3	63.3	63.3
	kurang	47	36.7	36.7	100.0
	Total	128	100.0	100.0	

K.Hygine

		Frequency	Percent	Valid Percent	Cumulative Percent
Valid	Baik	95	74.2	74.2	74.2
	kurang	33	25.8	25.8	100.0
	Total	128	100.0	100.0	

S.Link

		Frequency	Percent	Valid Percent	Cumulative Percent
Valid	Baik	117	91.4	91.4	91.4
	kurang	11	8.6	8.6	100.0
	Total	128	100.0	100.0	

PPK

		Frequency	Percent	Valid Percent	Cumulative Percent
Valid	cukup	94	73.4	73.4	73.4
	kurang	34	26.6	26.6	100.0
	Total	128	100.0	100.0	

Pendidikan

	Frequency	Percent	Valid Percent	Cumulative Percent
Valid SD	55	43.0	43.0	43.0
SMP	24	18.8	18.8	61.7
SMA	43	33.6	33.6	95.3
SARJANA	6	4.7	4.7	100.0
Total	128	100.0	100.0	

P.Keluarga

	Frequency	Percent	Valid Percent	Cumulative Percent
Valid Tinggi	61	47.7	47.7	47.7
Rendah	67	52.3	52.3	100.0
Total	128	100.0	100.0	

LAMPIRAN 4 : Hasil Bivariat

P.budaya * stunting Crosstabulation

			stunting		Total
			normal	stunting	
P.budaya	tidak ada	Count	45	30	75
		Expected Count	46.9	28.1	75.0
		% within P.budaya	60.0%	40.0%	100.0%
		% of Total	35.2%	23.4%	58.6%
ada		Count	35	18	53
		Expected Count	33.1	19.9	53.0
		% within P.budaya	66.0%	34.0%	100.0%
		% of Total	27.3%	14.1%	41.4%
Total		Count	80	48	128
		Expected Count	80.0	48.0	128.0
		% within P.budaya	62.5%	37.5%	100.0%
		% of Total	62.5%	37.5%	100.0%

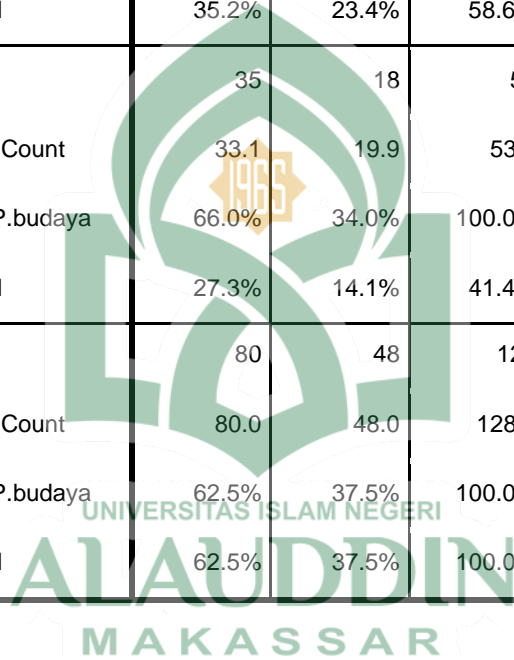

Chi-Square Tests

	Value	df	Asymptotic Significance (2-sided)	Exact Sig. (2-sided)	Exact Sig. (1-sided)
Pearson Chi-Square	.483 ^a	1	.487		
Continuity Correction ^b	.260	1	.610		
Likelihood Ratio	.485	1	.486		
Fisher's Exact Test				.579	.306
Linear-by-Linear Association	.479	1	.489		
N of Valid Cases	128				

a. 0 cells (0.0%) have expected count less than 5. The minimum expected count is 19.88.

b. Computed only for a 2x2 table

R.Psik * stunting Crosstabulation

			stunting		Total
			normal	stunting	
R.Psik	baik	Count	58	23	81
		Expected Count	50.6	30.4	81.0
		% within R.Psik	71.6%	28.4%	100.0%
		% of Total	45.3%	18.0%	63.3%
	kurang	Count	22	25	47
		Expected Count	29.4	17.6	47.0
		% within R.Psik	46.8%	53.2%	100.0%
		% of Total	17.2%	19.5%	36.7%
Total		Count	80	48	128

Expected Count	80.0	48.0	128.0
% within R.Psik	62.5%	37.5%	100.0%
% of Total	62.5%	37.5%	100.0%

Chi-Square Tests

	Value	df	Asymptotic Significance (2- sided)	Exact Sig. (2- sided)	Exact Sig. (1- sided)
Pearson Chi-Square	7.803 ^a	1	.005		
Continuity Correction ^b	6.780	1	.009		
Likelihood Ratio	7.739	1	.005		
Fisher's Exact Test				.008	.005
Linear-by-Linear Association	7.742	1	.005		
N of Valid Cases	128				

a. 0 cells (0.0%) have expected count less than 5. The minimum expected count is 17.63.

b. Computed only for a 2x2 table



K.Hygine * stunting Crosstabulation

			stunting		Total
			normal	stunting	
K.Hygine Baik	Count	66	29	95	
	Expected Count	59.4	35.6	95.0	
	% within K.Hygine	69.5%	30.5%	100.0%	
	% of Total	51.6%	22.7%	74.2%	
Kurang	Count	14	19	33	
	Expected Count	20.6	12.4	33.0	
	% within K.Hygine	42.4%	57.6%	100.0%	
	% of Total	10.9%	14.8%	25.8%	
Total	Count	80	48	128	
	Expected Count	80.0	48.0	128.0	
	% within K.Hygine	62.5%	37.5%	100.0%	
	% of Total	62.5%	37.5%	100.0%	

UNIVERSITAS ISLAM NEGERI
ALAUDDIN
ChI-Square Tests
MAKASSAR

	Value	df	Asymptotic Significance (2- sided)	Exact Sig. (2- sided)	Exact Sig. (1- sided)
Pearson Chi-Square	7.646 ^a	1	.006		
Continuity Correction ^b	6.535	1	.011		
Likelihood Ratio	7.474	1	.006		
Fisher's Exact Test				.007	.006
Linear-by-Linear Association	7.586	1	.006		
N of Valid Cases	128				

a. 0 cells (0.0%) have expected count less than 5. The minimum expected count is 12.38.

b. Computed only for a 2x2 table

S.Link * stunting

			stunting		Total
			normal	stunting	
S.Link	baik	Count	76	41	117
		Expected Count	73.1	43.9	117.0
		% within S.Link	65.0%	35.0%	100.0%
		% of Total	59.4%	32.0%	91.4%
kurang		Count	4	7	11
		Expected Count	6.9	4.1	11.0
		% within S.Link	36.4%	63.6%	100.0%
		% of Total	3.1%	5.5%	8.6%
Total		Count	80	48	128
		Expected Count	80.0	48.0	128.0
		% within S.Link	62.5%	37.5%	100.0%
		% of Total	62.5%	37.5%	100.0%

P.Keluarga * stunting Crosstabulation

			stunting		Total
			normal	stunting	
P.Keluarga	Tinggi	Count	45	16	61
		Expected Count	38.1	22.9	61.0
		% within P.Keluarga	73.8%	26.2%	100.0%
		% of Total	35.2%	12.5%	47.7%
	Rendah	Count	35	32	67
		Expected Count	41.9	25.1	67.0
		% within P.Keluarga	52.2%	47.8%	100.0%
		% of Total	27.3%	25.0%	52.3%
Total		Count	80	48	128
		Expected Count	80.0	48.0	128.0
		% within P.Keluarga	62.5%	37.5%	100.0%
		% of Total	62.5%	37.5%	100.0%

Chi-Square Tests

	Value	df	Asymptotic Significance (2-sided)	Exact Sig. (2-sided)	Exact Sig. (1-sided)
Pearson Chi-Square	6.316 ^a	1	.012		
Continuity Correction ^b	5.431	1	.020		
Likelihood Ratio	6.409	1	.011		
Fisher's Exact Test				.017	.010
Linear-by-Linear Association	6.267	1	.012		
N of Valid Cases	128				

Chi-Square Tests

	Value	df	Asymptotic Significance (2-sided)	Exact Sig. (2-sided)	Exact Sig. (1-sided)
Pearson Chi-Square	3.507 ^a	1	.061		
Continuity Correction ^b	2.394	1	.122		
Likelihood Ratio	3.375	1	.066		
Fisher's Exact Test				.100	.063
Linear-by-Linear Association	3.480	1	.062		
N of Valid Cases	128				

a. 1 cells (25.0%) have expected count less than 5. The minimum expected count is 4.13.

b. Computed only for a 2x2 table

a. 0 cells (0.0%) have expected count less than 5. The minimum expected count is 22.88.

b. Computed only for a 2x2 table

PPK * stunting Crosstabulation

			stunting		Total
			Normal	stunting	
PPK	cukup	Count	59	35	94
		Expected Count	58.8	35.3	94.0
		% within PPK	62.8%	37.2%	100.0%
		% of Total	46.1%	27.3%	73.4%
	kurang	Count	21	13	34
		Expected Count	21.3	12.8	34.0
		% within PPK	61.8%	38.2%	100.0%
		% of Total	16.4%	10.2%	26.6%
Total		Count	80	48	128
		Expected Count	80.0	48.0	128.0
		% within PPK	62.5%	37.5%	100.0%
		% of Total	62.5%	37.5%	100.0%

Chi-Square Tests

	Value	df	Asymptotic Significance (2- sided)	Exact Sig. (2- sided)	Exact Sig. (1- sided)
Pearson Chi-Square	.011 ^a	1	.918		
Continuity Correction ^b	.000	1	1.000		
Likelihood Ratio	.011	1	.918		
Fisher's Exact Test				1.000	.538
Linear-by-Linear Association	.011	1	.918		
N of Valid Cases	128				

a. 0 cells (0.0%) have expected count less than 5. The minimum expected count is 12.75.

b. Computed only for a 2x2 table

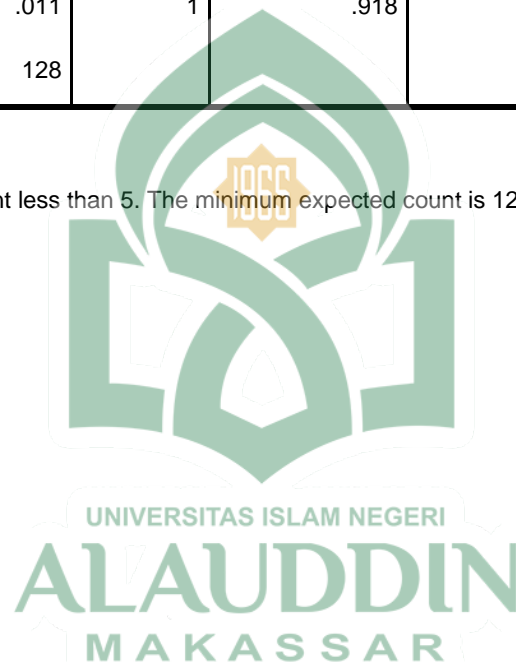

▲	Nama Ibu	▼	Umur Ibu	▼	Column1	Pendidikan	▼	Column2	Nama	▼	Jenis Kelamin	▼	Column3	Umur Anak	▼	Column4	▼	Column5	Z score	Status	▼	P. Budaya	Status6	R.Psik	Status7	K.Hygiene	Status8	S.Link	Status9	PPK	Status10		
115	INDO TUO		29		1	SD		1	NUR AISYAH		PEREMPUAN		2	36 BULAN		7		2	-2.62	2	66.666667		1	90		1	37.5	2	90		1	87.5	1
116	TASMAWATI		34		2	SD		1	AISHWA HILWA		PEREMPUAN		2	11 BULAN		2		1	-3.02	2	44.444444		2	70		1	25	2	100		1	87.5	1
117	MULIANA		37		2	SMA		3	MUHAMMAD SYAMIL HAQ		LAKI-LAKI		1	58 BULAN		10		3	-2.33	2	66.666667		1	40		2	62.5	1	40		2	25	2
118	RESKY RICANA		25		1	SMA		3	JIHAN UMNIA TANISHA		PEREMPUAN		2	32 BULAN		6		2	-1.88	1	66.666667		1	90		1	37.5	2	90		1	87.5	1
119	NUR KAYA		34		2	SD		1	MUHAMMAD AFSAL		LAKI-LAKI		1	22 BULAN		4		2	-2.66	2	44.444444		2	60		1	62.5	1	90		1	75	1
120	RISNAWATI		32		2	SD		1	SHELIA ANSHA		PEREMPUAN		2	18 BULAN		3		1	-2.84	2	44.444444		2	40		2	62.5	1	90		1	75	1
121	RATNA		26		1	SD		1	NURJANNAH		PEREMPUAN		2	24 BULAN		5		2	-3.88	2	33.333333		2	80		1	37.5	2	100		1	87.5	1
122	NAMRI		35		2	SD		1	NURUL AGNIA SYAM		PEREMPUAN		2	44 BULAN		8		3	-2.59	2	66.666667		1	40		2	62.5	1	100		1	62.5	1
123	FIRDAYANTI		22		1	SMA		3	NUR ADIVA QHUMAIRAH		PEREMPUAN		2	32 BULAN		6		2	-0.25	1	77.777778		1	70		1	37.5	2	90		1	87.5	1
124	NIA WULANDARI		23		1	SMA		3	HANAN HIDAYAT		LAKI-LAKI		1	12 BULAN		2		1	-0.11	1	44.444444		2	40		2	62.5	1	100		1	87.5	1
125	ANDI HILWANINGS		29		1	SMP		2	EL GHAZALY		LAKI-LAKI		1	7 BULAN		2		1	-2.5	2	33.333333		2	70		1	50	1	90		1	87.5	1
126	HUSNUL KHATIMAH		38		2	SMA		3	KHALISAH HUMAIRAH		PEREMPUAN		2	19 BULAN		4		1	-1.65	1	33.333333		2	60		1	75	1	40		2	87.5	1
127	MUSRI DEVI		23		1	SMP		2	DIVA WULANDARI		PEREMPUAN		2	39 BULAN		7		2	-2.38	2	66.666667		1	90		1	87.5	1	90		1	87.5	1
128	FITRIANI		32		2	SMA		3	MUHAMMAD ZAHWAN		LAKI-LAKI		1	45 BULAN		8		3	-3.95	2	44.444444		2	40		2	87.5	1	90		1	37.5	2
129	RAHMATIA		28		1	SMA		3	ANDI INDIRI TAFQAR		PEREMPUAN		2	20 BULAN		4		1	-2.66	2	33.333333		2	40		2	37.5	2	100		1	100	1

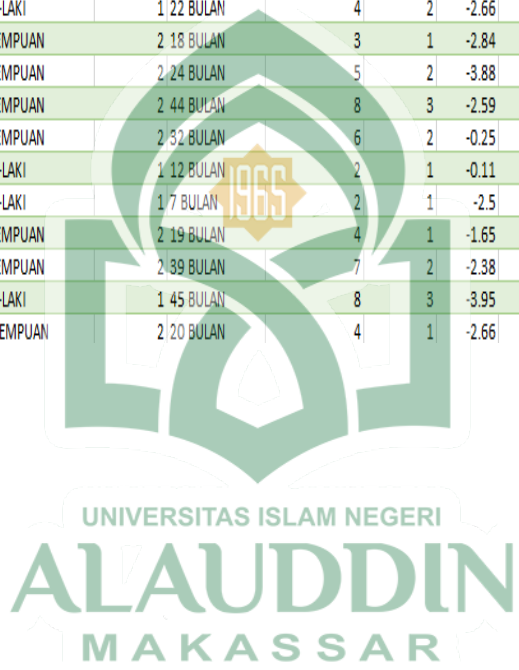

Surat Permohonan Izin Pengambilan Data Awal



KEMENTERIAN AGAMA REPUBLIK INDONESIA
UNIVERSITAS ISLAM NEGERI ALAUDDIN MAKASSAR
FAKULTAS KEDOKTERAN DAN ILMU KESEHATAN

Kampus I : Jalan Sultan Alauddin No. 63 Makassar
Kampus II : Jalan H. M. Yasin Lempu No. 36, Romang Polong Gowa (0411)841878 Fax 0411-8221400 Gowa
Website: iain.alauddin.ac.id

Nomor : B-186 / Un.06/FKIK/PP.00.9/01/ 2023
Sifat : Biasa
Lampiran : -
Perihal : Rekomendasi Pengambilan Data Awal

Yth. Kepala Puskesmas Kahu
Di
Tempat

Assalamu 'Alaikum Wr. Wb.

Dengan hormat, disampaikan bahwa mahasiswa(i) Universitas Islam Negeri Alauddin Makassar dengan identitas di bawah ini :

Nama : Andi Uffa Febranti
N I M : 70200119009
Semester/T.A : VII (Tujuh) / T.A 2022/2023
Fakultas/Prodi : Kedokteran dan Ilmu Kesehatan/Kesehatan Masyarakat
Alamat : Jl. Dg Regge No. 28
No. Hp : 08532100647

Bermaksud melakukan pengambilan data awal dalam rangka penyusunan skripsi sebagai salah satu Syarat Untuk Memperoleh gelar sarjana. Adapun judul skripsi :

* Analisis Kejadian Stunting Pada Balita Usia 24-59 Bulan di Wilayah Kerja Puskesmas Kahu Kabupaten Bona.*

Dengan Dosen Pembimbing : 1. Syarifah, SKM., M.Kes
2. Yusma Indah Jayadi, S.Gz., M.Kes.

Untuk maksud tersebut, kami mengharapkan kiranya kepada Mahasiswa(i) tersebut dapat di beri izin untuk pengambilan data awal mengenai data balita usia 24-59 bulan.

Demikian rekomendasi ini di buat, atas perhatian dan kerjasamanya diucapkan terimakasih

Gowa, 19 Januari 2023



Tembusan :
-Dekan FKIK UINAM

Surat Pengajuan Kode Etik



**KEMENTERIAN AGAMA REPUBLIK INDONESIA
UNIVERSITAS ISLAM NEGERI ALAUDDIN MAKASSAR
FAKULTAS KEDOKTERAN DAN ILMU KESEHATAN**

Kampus I: Jalan Sultan Alauddin No. 63 Makassar
Kampus II: Jalan H.M. Yasin Limpo No. 36, Romang Polong-Gowa (0411)841879 Fax 0411-8221400 Gowa
Website: fak.uin-alauddin.ac.id

Nomor : B-1450/Un.06/FKIK/PP.00.9/03/ 2023
Sifat : Biasa
Lampiran : -
Perihal : Permohonan Pengajuan Kode Etik

Gowa, 27 Maret 2023

Yth : Ketua Komisi Etik Fakultas Kedokteran dan Ilmu Kesehatan UIN Alauddin Makassar
Di
Tempat

Assalamu Alaikum Warahmatullahi Wabarakatu

Sehubungan dengan penyelesaian skripsi mahasiswa Fakultas Kedokteran dan Ilmu Kesehatan UIN Alauddin Makassar, maka kami mohon kesediaan Bapak/Ibu memberikan persetujuan ethical clearance kepada mahasiswa tersebut di bawah ini :

Nama : Andi Uifa Febrianti
NIM : 70200119009
Program Studi : Kesehatan Masyarakat
Judul Penelitian : Analisis Faktor Kejadian Stunting Pada Balita Usia 0-59 Bulan di Desa Maggenrang Kecamatan Kahu Kabupaten Bone.
Dosen Pembimbing : 1. Syarfaini, SKM., M.Kes.
2. Yusma Indah Jayadi, S.Gz., M.Kes.

Demikian permohonan kami, atas perhatian dan bantuan Bapak diucapkan terimakasih.



Kode Etik

KOMITE ETIK PENELITIAN KESEHATAN
HEALTH RESEARCH ETHICS COMMITTEE
UNIVERSITAS ISLAM NEGERI ALAUDDIN MAKASSAR
UNIVERSITAS ISLAM NEGERI ALAUDDIN MAKASSAR

KETERANGAN LAYAK ETIK
DESCRIPTION OF ETHICAL EXEMPTION
"ETHICAL EXEMPTION"

No: B.404/KEPK/FKIK/III/2023

Protokol penelitian yang diusulkan oleh:
The research protocol proposed by

Peneliti utama Andi Ulfa Febrianti
Principal In Investigator

Nama Institusi UIN Alauddin Makassar
Name of the Institution

Dengan judul
Title

**"Analisis Kejadian Stunting Pada Balita Usia 0-59 Bulan Di Desa Maggenrang
Kecamatan Kahu Kabupaten Bone"**

**"Analysis of Stunting Incidents in Toddlers Aged 0-59 Months in Maggenrang Village, Kahu
District, Bone Regency"**

Dinyatakan layak etik sesuai 7 (tujuh) Standar WHO 2011, yaitu 1) Nilai Sosial, 2) Nilai Ilmiah, 3) Pemerataan Beban dan Manfaat, 4) Risiko, 5) Bujukan/Eksploitasi, 6) Kerahasiaan dan Privacy, dan 7) Persetujuan Setelah Penjelasan, yang merujuk pada Pedoman CIOMS 2016. Hal ini seperti yang ditunjukkan oleh terpenuhinya indikator setiap standar.

Declared to be ethically appropriate in accordance to 7 (seven) WHO 2011 Standards. 1) Social Values, 2) Scientific Values, 3) Equitable Assessment and Benefits, 4) Risks, 5) Persuasion Exploitation, 6) Confidentiality and Privacy, and 7) Informed Consent, referring to the 2016 CIOMS Guidelines. This is as indicated by the fulfillment of the indicators of each standard.

Pernyataan Laik Etik ini berlaku selama kurun waktu tanggal 31 Maret 2023 sampai dengan tanggal 31 Maret 2024.

This declaration of ethics applies during the period March 31st, 2023 until March 31th, 2024.

UNIVERSITAS ISLAM NEGERI
ALAUDDIN
MAKASSAR
KOMITE ETIK PENELITIAN KESEHATAN
HEALTH RESEARCH ETHICS COMMITTEE
MARCH 31st-2023
Project and Chairperson,
Dr. Syaturah, Sp.A., M.Kes

Surat Izin Penelitian



PEMERINTAH KABUPATEN BONE
DINAS PENANAMAN MODAL DAN PELAYANAN TERPADU SATU PINTU
Jl. Jenderal Ahmad Yani No. 3 WatamponeTelp. (0481) 25058

IZIN PENELITIAN
Nomor: 070/12.394/III/PP/DPMPTSP/2023

DASAR HUKUM :

1. Undang-Undang Republik Indonesia Nomor 11 Tahun 20019 tentang Sistem Nasional Ilmu Pengetahuan dan Teknologi;
2. Peraturan Menteri Dalam Negeri Nomor 7 Tahun 2014 tentang Perubahan Peraturan Menten Dalam Negeri Nomor 64 Tahun 2011 tentang Pedoman Penerbitan Rekomendasi Penelitian.

Dengan ini membenkan Izin Penelitian Kepada :

N a m a : ANDI ULFA FEBRIANTI
NIP/Nim/Nomor Pokok : 70200119009
Jenis Kelamin : Perempuan
Alamat : Desa Nusa Kec. Kahu
Pekerjaan : Mahasiswi UIN Alauddin Makassar

Maksud dan Tujuan mengadakan penelitian dalam rangka Penulisan Skripsi dengan Judul :

**"ANALISIS KEJADIAN STUNTING PADA BALITA USIA 0-59 BULAN DI DESA
MAGGENRANG KECAMATAN KAHU KABUPATEN BONE"**

Lamanya Penelitian . 28 Maret 2023 s/d 20 Mei 2023

Dengan ketentuan sebagai berikut :

1. Sebelum dan sesudah melaksanakan kegiatan penelitian kiranya melapor pada Kepala UPT Puskesmas Kahu
2. mentaati semua peraturan perundang-undangan yang berlaku, serta menghormati Adat Istiadat setempat.
3. Penelitian tidak menyimpang dari maksud izin yang dibenkan.
4. Menyerahkan 1 (satu) exemplar Foto Copy hasil penelitian kepada Dinas Penanaman Modal dan Pelayanan Terpadu Satu Pintu Kabupaten Bone.
5. Surat Izin Penelitian ini dinyatakan tidak berlaku, bilamana pemegang izin ternyata tidak mentaati ketentuan-ketentuan tersebut diatas.

Demikian Izin Penelitian ini dibenkan untuk dipergunakan sebagaimana mestinya.



MAKASSAR
MAGGENRANG
KABUPATEN BONE
Walampono, 28 Maret 2023
KEPALA DINAS,



DI AMRAN, M. SI
Pembina Utama Muda
: 19681122 198908 1 001

Rp.0,-

Tembusan Kepada Yth.:

1. Bupati Bone di Watampone.
2. Kepala Dinas Kesehatan Kab. Bone di Watampone.
3. Kepala Badan Penelitian dan Pengembangan Kab. Bone di Watampone.
4. Kepala UPT Puskesmas Lamuru Kab. Bone di Lamuru.
5. Kepala UPT Puskesmas Salomekko Kab. Bone di Salomekko.
6. Kepala UPT Puskesmas Pacing Kab. Bone di Awangpone.
7. Kepala UPT Puskesmas Koppe Kab. Bone di Bengo.
8. Kepala UPT Puskesmas Ulaweng Kab. Bone di Ulaweng.
9. Arsip.



Surat Keterangan Telah Melakukan Penelitian



PEMERINTAH KABUPATEN BONE
DINAS KESEHATAN
UPT PUSKESMAS KAHU
Alamat: Jl. A. Pagar No. 2 Kel. Palattae Koe Kahu, Telp (0482) 242700 Email :



SURAT KETERANGAN TELAH MELAKUKAN PENELITIAN Nomor : /PKM-KH/IX/2023

Yang bertanda tangan di bawah ini Kepala Puskesmas Kahu, Kecamatan

Kahu, Kabupaten Bone Menerangkan bahwa :

Nama : Andi Ulfa Febrianti
NIM : 70200119009
Jurusan/prodi : Kesehatan Masyarakat
Lembaga : Universitas Islam Negeri Alauddin Makassar
Judul penelitian : Analisis Kejadian Stunting Pada Balita Usia 0-59 Bulan Di
Di Desa Maggenrang Kecamatan Kahu Kabupaten Bone

Bahwa yang bersangkutan diatas telah melaksanakan penelitian Di Desa
Maggenrang Kecamatan Kahu Kabupaten Bone pada bulan 27 April-16 Mei
sesuai dengan surat dari Universitas Islam Negeri Alauddin Makassar Jurusan
Kesehatan Masyarakat Program Studi S 1 Kesehatan Masyarakat Nomor : B-
2450/Un.06/LP2M/PP.00.9/1/2023 tanggal 26 maret 2023

UNIVERSITAS ISLAM NEGERI
ALAUDDIN
MAKASSAR

Palattae, 20 Mei 2023

UPT Puskesmas Kahu

Hj. A. Masrura, SKM. M.Kes
19690202 198803 2 005

Dokumentasi



UNIVERSITAS ISLAM NEGERI
ALAUDDIN
MAKASSAR

