

**MANAJEMEN ASUHAN KEBIDANAN PADA IBU BERSALIN PADA  
NY "N" DENGAN PREEKLAMPSIA BERAT DI RSUD SYEKH  
YUSUF GOWA PADA TANGGAL 26 DESEMBER -  
26 FEBRUARI TAHUN 2023**



**KARYA TULIS ILMIAH**

**Diajukan Untuk Memenuhi Salah Satu Syarat Memperoleh  
Gelar Ahli Madya Diploma Kebidanan Jurusan Kebidanan  
Fakultas Kedokteran Dan Ilmu Kesehatan  
UIN Alauddin Makassar**

**OLEH :**

**JIHAN FAHIRA  
70400119003**

**PROGRAM STUDI DIII KEBIDANAN  
FAKULTAS KEDOKTERAN DAN ILMU KESEHATAN  
UNIVERSITAS ISLAM NEGERI ALAUDDIN MAKASSAR  
TAHUN 2023**

## **PERNYATAAN KEASLIAN KARYA TULIS ILMIAH**

Mahasiswa yang bertanda tangan dibawah ini:

Nama : Jihan Fahira  
Nim : 70400119003  
Tempat/Tanggal lahir : Batu Jala, 04 Mei 2001  
Jurusan/ Prodi : Kebidanan  
Fakultas : Kedokteran dan Ilmu Kesehatan

Dengan penuh kesadaran, penyusun yang bertanda tangan dibawah ini menyatakan bahwa karya tulis ilmiah (KTI) ini benar-benar adalah hasil karya penyusun sendiri. Jika kemudian hari terbukti bahwa ini merupakan duplikat, tiruan, plagiat, atau dibuat oleh orang lain maka karya tulis ilmiah dan gelar yang diperoleh karenanya batal demi hukum

Samata-Gowa 20 Juli 2023

Penyusun

**Jihan Fahira**  
**70400119003**

## HALAMAN PERSETUJUAN KARYA TULIS ILMIAH

Nama : Jihan Fahira  
Nim : 70400119003  
Judul : Manajemen Asuhan Kebidanan Pada Ibu Berasalin Pada Ny "N"  
Dengan Preeklampsia Berat Di RSUD Syekh Yusuf Gowa Pada  
Tanggal 26 Desember s/d 26 Februari Tahun 2023

Karya Tulis Ilmiah (KTI) Ini telah disetujui untuk diajukan dalam seminar hasil Karya Tulis Ilmiah Jurusan Kebidanan Fakultas Kedokteran Dan Ilmu Kesehatan Universitas Islam Negeri Alauddin Makassar.

Samata, • Juli 2023

Pembimbing I

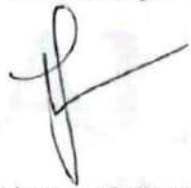

Ferawati Taherong, S.ST, M.keb

Pembimbing II

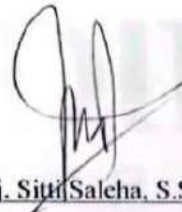

Dr. Bd.Hj. Sitti Saleha, S.SiT., SKM.,M. Keb

2023.09.04 10:04

## PENGESAHAN KARYA TULIS ILMIAH

Karya Tulis Ilmiah yang berjudul “Manajemen Asuhan Kebidanan Pada Ibu Berasalin Pada Ny “N” Dengan Preeklampsia Berat Di RSUD Syekh Yusuf Gowa Pada Tanggal 26 Desember s/d 26 Februari Tahun 2023”, yang disusun oleh Jihan Fahira Nim 70400119003 Mahasiswa Jurusan Kebidanan pada Fakultas Kedokteran dan Ilmu Kesehatan UIN Alauddin Makassar, telah diuji dan dipertahankan dalam ujian Karya Tulis Ilmiah yang diselenggarakan pada hari Selasa, 20 Juli 2023, bertepatan dengan Tanggal 20 Juli 10 Dzulhijjah 1442 H, dinyatakan telah dapat diterima sebagai salah satu syarat memperoleh gelar Ahli Madya Kebidanan, Jurusan Kebidanan (dengan beberapa perbaikan).

Samata, 20 Juli 2023  
10 Dzulhijjah 1442 H

### DEWAN PENGUJI:

|              |   |  |         |
|--------------|---|--|---------|
| Ketua        | : | Dr. dr. Syatirah., Sp.A., M. Kes           | (.....) |
| Sekretaris   | : | Firdayanti, S.SiT, M.Keb                   | (.....) |
| Pembimbing 1 | : | Ferawati Taherong, S.ST, M.Keb             | (.....) |
| Pembimbing 2 | : | Dr.Bd.Hj. Sitti Saleha S.SiT., SKM., M.Keb | (.....) |
| Penguji 1    | : | Dr. dr. Nadyah, M.Kes                      | (.....) |
| Penguji 2    | : | Prof. Dr. Mukhtar Lutfi, M.Pd              | (.....) |

Diketahui Oleh:

Dekan Fakultas Kedokteran dan Ilmu Kesehatan  
UIN Alauddin Makassar

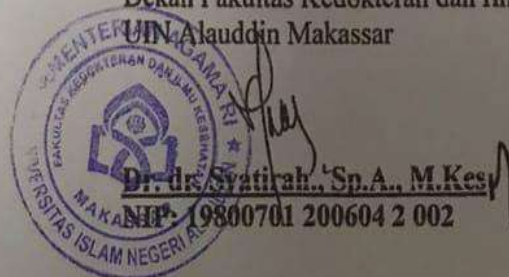

## KATA PENGANTAR

*Assalamualaikum Warahmatullahi Wabarakatuh*

Segala puji bagi Allah swt, Tuhan Alam Semesta yang senantiasa memberikan rahmat, hidayah dan karunia-nya kepada kita semua, sehingga segala aktivitas yang dikerjakan dapat bernilai ibadah disisi-nya. Salam dan shalawat kita curahkan kepada baginda Rasulullah saw. Nabi yang telah menggulung tikar-tikar kebatilan dan menggelarkan permadani keislaman bagi umat manusia dimuka bumi terutama bagi penulis dalam menyusun proposal yang berjudul “Manajemen Asuhan Kebidanan Pada ibu bersalin pada Ny "N" dengan preeklampsia berat di RSUD Syekh Yusuf Gowa pada tanggal 26 Desember - 26 Februari 2023 ”. Karya Tulis Ilmiah ini disusun dalam rangka memenuhi tugas akhir pendidikan di Jurusan Kebidanan Fakultas Ilmu Kesehatan UIN Alauddin Makassar.

Dalam menyusun proposal ini, penulis menyadari bahwa karya ini masih sangat jauh dari kesempurnaan, baik dari penulisan maupun penyajian. Oleh karena itu masukan, kritik serta saran yang bersifat membangun sangat dibutuhkan guna memperbaiki kekurangan dan kesalahan yang ada. Oleh karena itu, ucapan rasa terima kasih dan penghargaan yang tak terhingga nilainya penulis sampaikan kepada :

1. Pimpinan Universitas Islam Negeri Alauddin Makassar, Prof. Drs, Hamdan Juhannis, M.A,Ph.D.
2. Pimpinan Fakultas Kedokteran dan Ilmu Kesehatan, Dr. dr Syatirah Djalaluddin,Sp.A,M.Kes beserta seluruh staf administrasi yang telah memberikan berbagai fasilitas kepada seluruh mahasiswa fakultas selama masa pendidikan

3. Ibunda Firdayanti, S.Si.T.M.Keb selaku Ketua Prodi Kebidanan Universitas Islam Negeri Alauddin Makassar.
4. Ibu ferawati, S.ST.M.Keb selaku selaku Pembimbing 1 yang telah membimbing Proposal dan telah menuntun, mendidik, mengajarkan dan senantiasa meluangkan waktu, tenaga dan pikirannya dalam membimbing, mengarahkan dan memberikan petunjuk serta memberikan motivasi kepada penulis sehingga penulis dapat menyelesaikan karya tulis ilmiah ini.
5. Ibu Dr.Bd.Hj.Sitti Saleha,S.Si.T,SKM,M.Keb. selaku pembimbing II yang telah membimbing penulis menyelesaikan Proposal yang telah menuntun, mengajarkan dan senantiasa meluangkan waktu, tenaga dan pikirannya dalam membimbing, mengajarkan dan memberikan petunjuk serta memberikan motivasi kepada penulis, sehingga penulis dapat menyelesaikan karya tulis ilmiah
6. Ibunda Dr.dr. Nadyah, M.kes selaku penguji I yang selalu menyempatkan waktunya, memberi kritik, dan saran yang bersifat membangun guna untuk menyempurnakan karya tulis ilmiah ini.
7. Babapak Prof.Dr Mukhtar Lutfi, M. Ag penguji II agama yang telah senantiasa memberikan masukan dan dukungan yang bersifat islamiah dalam penyusunan karya tulis ilmiah ini.
8. Para dosen Jurusan Kebidanan yang telah memberikan ilmu pengetahuan, wawasan, bimbingan dan motivasi selama masa studi.
9. Direktur RSUD Syekh Yusuf Gowa dan jajarannya yang telah memberikan izin dalam melaksanakan penelitian hingga selesai.

10. Kedua Orang Tua tercinta, Ibundaku tercinta Basmawati dan tetta saya sangkala yang sangat menyayangi saya sampai sekarang. Yang selalu berjuang mencari nafkah untuk keluarga tercinta dan memberikan kasih sayang yang tiada henti, mengasuh, mendidik dan membina penulis dengan ikhlas, penuh pengorbanan baik lahiria maupun batinia serta sabar dalam mengerjakan banyak hal kepada penulis dan kekhusu'an. Doa yang selalu terucap dalam setiap sholat beliau untuk penulis yang tiada hentinya, tanpa kalian penulis tidak akan bisa dan sampai pada titik, seperti ini.

11. Kepada semua teman-teman Kebidanan khususnya angkatan 2019 kelas Kebidanan yang telah memberikan dukungan, motivasi dan warna di bangku perkuliahan serta pihak yang tidak dapat penulis sebutkan satu persatu semoga semua pihak yang tidak dapat penulis sebutkan satu persatu semoga semua perjuangan kita dicatat sebagai amal ibadah disisi Allah swt.

Akhirul kalam, penulis berharap semoga proposal ini dapat memberikan kontribusi dalam pelaksanaan maupun pengembangan ilmu pengetahuan di bidang kesehatan khususnya di bidang kebidanan. Penulis menyadari proposal ini masih jauh dari kata sempurna. Untuk itu penulis mengharapkan masukan dan saran yang membangun guna menyempurnakan penulisan Proposal serta Karya Tulis Ilmiah selanjutnya

Samata-Gowa Juli 2023  
Penyusun

**Jihan fahira**  
**70400119003**

## DAFTAR ISI

|  |            |
|--|------------|
| <b>HALAMAN JUDUL .....</b>                 | <b>i</b>   |
| <b>KATA PENGANTAR.....</b>                 | <b>ii</b>  |
| <b>DAFTAR ISI.....</b>                     | <b>iii</b> |
| <b>DAFTAR MATRIKS .....</b>                | <b>iv</b>  |
| <b>DAFTAR GAMBAR.....</b>                  | <b>v</b>   |
| <b>ASBSTRAK .....</b>                      | <b>vi</b>  |
| <b>BAB I PENDAHULUAN.....</b>              | <b>1</b>   |
| A. Latar Belakang .....                    | 1          |
| B. Ruang Lingkup Pembahasan.....           | 2          |
| C. Tujuan .....                            | 3          |
| D. Manfaat Penelitian .....                | 4          |
| E. Metode Penelitian.....                  | 4          |
| <b>BAB II PENDAHULUAN .....</b>            | <b>6</b>   |
| A. Tinjauan Khusus Tentang Persalinan..... | 6          |
| 1. Pengertian Persalinan .....             | 6          |
| 2. Macam-Macam Persalinan.....             | 7          |
| 3. Sebab-Sebab Mulainya persalinan .....   | 8          |
| 4. Tanda-Tanda Persalinan.....             | 8          |
| 5. Tahapan Persalinan .....                | 8          |



|   |           |
|---|-----------|
| 6. Tujuan Asuhan Persalinan.....                  | 10        |
| 7. Faktor-Faktor Mulainya Persalinan .....        | 11        |
| 8. Perubahan Fisiologi Persalinan .....           | 12        |
| B. Tujuan Khusus tentang Preeklampsia .....       | 13        |
| 1. Definisi Preeklampsia .....                    | 13        |
| 2. Patofisiologi Etiologi .....                   | 14        |
| 3. Etiologi Preeklampsia .....                    | 18        |
| 4. Klasifikasi Preeklampsia.....                  | 18        |
| 5. Diagnosis Preeklampsia .....                   | 19        |
| 6. Terapi Preeklampsi Berat.....                  | 20        |
| 7. Komplikasi .....                               | 21        |
| 8. Perubahan Sistem Organ pada Preeklampsia.....  | 23        |
| 9. Pencegahan/Pengobatan Preeklampsia .....       | 28        |
| C. Proses Manajemen Asuhan .....                  | 29        |
| <b>BAB III STUDI KASUS .....</b>                  | <b>37</b> |
| A. Identifikasi Data Dasar.....                   | 37        |
| B. Identifikasi Diagnosa/Masalah Aktual.....      | 45        |
| C. Identifikasi Diagnosa/Masalah Potensiald ..... | 51        |
| D. Tindakan Segera/Kolaborasi .....               | 51        |
| E. Rencana Tindakan.....                          | 51        |

|                                    |            |
|------------------------------------|------------|
| F. Tindakan Asuhan Kebidanan ..... | 55         |
| G. Evaluasi Asuhan Kebidanan ..... | 56         |
| <b>BAB IV PEMBAHASAN.....</b>      | <b>121</b> |
| A. Kala I.....                     | 121        |
| B. Kala II.....                    | 130        |
| C. Kala III .....                  | 133        |
| <b>BAB V PENUTUP .....</b>         | <b>139</b> |
| A. Kesimpulan .....                | 139        |
| B. Saran.....                      | 140        |
| <b>DAFTAR PUSTAKA .....</b>        | <b>140</b> |

## ABSTRAK

JURUSAN KEBIDANAN  
UIN ALAUDDIN MAKASSAR  
KARYA TULIS ILMIAH, DESEMBER 2022

**Jihan Fahira, 70400119003**

**Pembimbing I : Ferawati Taherong**

**Pembimbing II : Sitti Saleha**

**“Manajemen Asuhan Kebidanan Pada Ibu Bersalin Dengan Preeklampsia Berat Pada Ny ”N” Di RSUD Syekh Yusuf Gowa Tahun 2022”**

---

---

Preeklampsia merupakan salah satu jenis Hipertensi Dalam Kehamilan(HDK) yang terjadi setelah usia kehamilan 20 minggu disertai dengan adanya gangguan organ. Adapun gangguan yang dapat terjadi meliputi, gangguan ginjal, gangguan liver, gangguan neurologis, edema paru dan gangguan sirkulasi uteroplasenta (Noroyono and dkk, 2016).

Jenis penelitian ini adalah studi kasus dengan pendekatan Manajemen Asuhan Kebidanan pada ibu bersalin pada Ny “N” dengan Preeklampsia Berat di RSUD Syekh Yusuf Gowa Tahun 2023 sesuai Manejemen Asuhan Kebidanan 7 langkah Varney dan pendokumentasian dalam bentuk SOAP.

Penatalaksanaan Asuhan Persalinan dengan preeklampsia berat pada Ny “M” yaitu dilakukan pemberian asuhan yang sesuai standar operasional prosedur serta melakukan upaya pencegahan komplikasi dengan pemberian Magnesium Sulfat untuk mencegah terjadinya eklampsia, HELLP Sindrom, solusio plasenta, gangguan organ, KJDR pada bayi serta dilakukannya pemantauan dan Asuhan Manejemen Kebidanan dari kala I sampai kala IV.

Kesimpulan dari kasus yaitu diantaranya pendokumentasian dalam bentuk SOAP yang digunakan untuk proses penyelesaian masalah kebidanan telah dilaksanakan pengkajian serta asuhan dengan penatalaksanaan yang sesuai pada Ny “M” dengan preeklampsia berat di RSUD Syekh Yusuf Kabupaten Gowa Tahun 2018 yakni dari kala I sampai kala IV, tidak ditemukannya komplikasi pada ibu dan bayi

**Kata Kunci : Preeklampsia Berat, 7 langkah varney**



## ABSTRACT

MIDWIFERY DEPARTMENT

UIN ALAUDDIN MAKASSAR

SCIENTIFIC PAPER, DECEMBER 2022

Jihan Fahira, 70400119003

Supervisor I : Ferawati Taherong

Supervisor II : Sitti Saleha

**“Midwifery Care Management of Severe Preeclampsia for Mrs. ‘N’ at Sheikh Yusuf Regional General Hospital of Gowa, 2023”**

---

Preeclampsia is one type of Hypertensive Disorders of Pregnancy (HDP) that occurs after 20 weeks of pregnancy, accompanied by organ dysfunction. The possible complications include kidney dysfunction, liver dysfunction, neurological disorders, pulmonary edema, and uteroplacental circulation disorders (Noroyono et al., 2016).

This study is a case study with the Midwifery Care Management approach in a maternal patient of Mrs. ‘N’ with severe preeclampsia at Sheikh Yusuf Regional General Hospital of Gowa, 2023, following the 7-step Varney Midwifery Care Management and documentation in SOAP form.

The childbirth care management with severe preeclampsia for a maternal patient of Mrs. ‘M’ involves providing care according to the standard operating procedures and prevention efforts with the administration of Magnesium Sulfate to prevent the occurrence of eclampsia, HELLP syndrome, placental abruption, organ dysfunction, and KJDR in baby, as well as monitoring and midwifery care management from stage I to stage IV.

The conclusion of the case includes the documentation in SOAP form which was used for resolving midwifery issues, indicating that assessment and care with appropriate management were carried out for Mrs. ‘N’ with severe preeclampsia at Sheikh Yusuf Regional General Hospital of Gowa, 2018, from stage I to stage IV, without complications of the mother and the baby.

**Keywords: Severe Preeclampsia, 7-Step Varney**

## DAFTAR LAMPIRAN

Lampiran I: surat permohonan izin penelitian dari Fakultas Kedokteran dan ilmu kesehatan Universitas Islam Negeri Alauddin Makassar Kepada Kepala Gubernur Sulawe Selatan (Kepala badan Penelitian dan Pengembangan Daerah Provinsi Sulawesi Selatan).

Lampiran II: Surat izin atau rekomendasi penelitian dari Gubernur Sulawesi Selatan/Badan Penelitian dan Pengembangan Daerah Provinsi Sulawesi Selatan Kepada Kepala Direktur RSUD Syekh Yusuf Gowa

Lampiran III: Surat Keterangan Selesai Penelitian Dari RSUD Syekh Yusuf Gowa

Lampiran IV: Surat Keterangan Layak etik.

Lampiran V: Daftar Riwayat Hidup.

# **BAB I**

## **PENDAHULUAN**

### ***A. Latar Belakang***

Preeklampsia didefinisikan sebagai kondisi tingginya tekanan darah selama dalam masa kehamilan, umumnya berlangsung sejak minggu ke-20, kondisi ini dapat berlangsung diikuti dengan penyakit penyerta (Nooryono, 2016). Menurut (Astuti dan Suparni, 2018) kondisi ini dapat mempengaruhi kondisi ibu maupun janin, mulai dari resiko komplikasi penyakit hingga kondisi fatal yang berujung kematian. Kondisi preeklampsia menempati posisi ketiga sebagai faktor pemicu kematian pada persalinan.

Data *World Health Organization* (WHO) menyebutkan bahwa salah satu kondisi yang menjadi penyebab kematian perempuan dalam usia subur adalah proses persalinan serta kehamilan, pada 2015 tercatat 303.000 kematian akibat kondisi ini sedangkan pada 2016 faktor ini menduduki urutan nomor 2 dibawah HIV/AIDS (WHO, 2019). Hal ini dapat terjadi sebab dalam proses persalinan terdapat resiko tinggi munculnya komplikasi baik dalam periode kehamilan maupun pasca persalinan (WHO, 2014).

Menurut Meiwita dalam (Sali susiana, 2019) Indonesia memiliki angka kematian ibu atau kemudian disebut sebagai AKI yang berada pada level yang cukup tinggi yakni 305/100.000 kelahiran hidup. Dalam lingkup ASEAN data tersebut masih tergolong tinggi jika dikomparasikan dengan kondisi pada beberapa negara lain dalam lingkup tersebut (Kemenkes RI, 2014).

Sumber dari data (Profil Kesehatan Indonesia, 2017, n.d) terdapat tiga kondisi utama yang paling umum ditemui menjadi faktor penyebab terjadinya kematian dalam proses kehamilan maupun persalinan antara lain pendarahan (30,3%), hipertensi (27,1%) serta infeksi (7,3%).

Kondisi preeklampsia dan eklampsia diketahui telah menyebabkan kematian dari 75.000 wanita dalam 10 juta kelahiran pertahunnya. Di Indonesia angka kematian akibat kondisi ini berkisar antara 30-40% bahkan pada beberapa wilayah telah menduduki peringkat pertama sebagai penyebab kematian ibu.

Berdasarkan data awal di RS Syekh Yusuf gowa ditemukan angka kejadian preeklampsia berat tahun 2019 sebesar 7 ibu bersalin dengan preeklampsia berat dari 60 ibu bersalin. Pada tahun 2020 mengalami peningkatan menjadi 9 ibu bersalin dengan preeklampsia berat dari 68 ibu bersalin dan pada tahun 2021 sebesar 7 ibu bersalin dengan preeklampsia berat dari 62 ibu bersalin. Pada tahun 2022 dari bulan januari hingga juli sebanyak 3 ibu bersalin dengan preeklampsia berat dari 24 ibu bersalin.

Berdasarkan data di atas, maka penulis tertarik untuk melakukan penelitian Manajemen Asuhan Kebidanan pada ibu bersalin Dengan Preeklampsia Berat.

## **B. Ruang Lingkup**

Adapun ruang lingkup penulisan karya tulis ilmiah meliputi :Manajemen Asuhan Kebidanan pada ibu bersalin Dengan Preeklampsia Berat Di RSUD. Syekh Yusuf Gowa Tahun 2022

### C. Tujuan penulisan

#### 1. Tujuan umum

Dapat melaksanakan Asuhan Kebidanan pada ibu bersalin Dengan Preeklampsia Berat Tahun 2022 dengan menggunakan pendekatan manajemen asuhan kebidanan sesuai dengan wewenang bidan.

#### 2. Tujuan khusus

- a. melaksanakan pengkajian dan analisis data pada ibu bersalin Dengan Preeklampsia Berat Di RSUD. Syekh Yusuf Gowa Tahun 2022.
- b. merumuskan diagnosa/masalah aktual pada ibu bersalin Dengan Preeklampsia Berat Di RSUD. Syekh Yusuf Gowa Tahun 2022.
- c. merumuskan diagnosa/masalah potensial pada ibu bersalin Dengan Preeklampsia Berat Di RSUD. Syekh Yusuf Gowa Tahun 2022.
- d. mengidentifikasi perlunya tindakan segera dan kolaborasi pada ibu bersalin Dengan Preeklampsia Berat Di RSUD. Syekh Yusuf Gowa Tahun 2022.
- e. menetapkan rencana tindakan asuhan kebidanan pada ibu bersalin Dengan Preeklampsia Berat Di RSUD. Syekh Yusuf Gowa Tahun 2022.
- f. melaksanakan tindakan asuhan yang disusun pada ibu bersalin Dengan Preeklampsia Berat Di RSUD. Syekh Yusuf Gowa Tahun 2022.
- g. mengevaluasi hasil tindakannya yang telah dilakukan pada ibu bersalin Pada ibu bersalin Dengan Preeklampsia Berat Di RSUD. Syekh Yusuf Gowa Tahun 2022



#### **D. Manfaat Penulisan**

Adapun manfaat penulisan pada kasus tersebut diatas adalah :

##### 1. Manfaat teoritis

Sebagai sumber referensi serta sumber informasi untuk mengaktualisasikan perawatan kepada pasien yang mengalami Preeklampsia Berat di RSUD. Syekh Yusuf Gowa.

##### 2. Manfaat praktis

###### a. Bagi institusi

Rujukan dan referensi bagi mahasiswa yang mempelajari maupun mengkaji topik terkait.

###### b. Bagi lahan praktik

Referensi dan sumber informasi guna melakukan peningkatan pelayanan juga memaksimalkan pelayanan pasien dengan kondisi preeklamsia berat.

###### c. Bagi klien

Sebagai sumber daya bagi penderita maupun pihak lain terkait dengan kondisi preklampsia berat.

#### **E. Metode Penulisan**

##### 1. Studi kepustakaan

Dalam prosesnya peneliti mepakukan pengkajian pada sumber sumber yabg relavan dengan topik bahasan.

## 2. Studi kasus

Riset ini menggunakan metode studi kasus yang merujuk kepada tujuh langkah varney.

## 3. Studi dokumentasi

Peneliti menganalisis berbagai riwayat kesehatan serta catatan media yang dimiliki oleh klien yang bersumber dari instansi kesehatan maupun tenaga kesehatan terkait

### a. Diskusi

Peneliti juga melakukan tanya jawab dengan beberapa pihak terkait guna menggali informasi terkait topik yang sedang disusun maupun memaksimalkan proses penyusunan karya ilmiah ini.

### b. Sistematika penulisan

Karya tulis ilmiah ini ditulis dengan menggunakan kaidah ilmiah terdiri atas empat BAB yang memuat pendahuluan, dasar teori, perolehan data, pembahasan dan analisis data, serta kesimpulan dan saran berikut dengan daftar referensi ilmiah.

## BAB II

### TINJAUAN PUSTAKA

#### A. Tinjauan Khusus Tentang Persalinan

##### 1. Pengertian persalinan

Menurut (Irawati, Mulyani dan Arsyd, 2019) kelahiran merupakan proses pengeluaran janin dari dalam uterus yang terjadi akibat membuanya serviks diikuti dengan kontraksi pada rahim, proses ini umumnya berlangsung ketika usia kehamilan telah menginjak 37-42 minggu.

Proses persalinan yang berlangsung pada wanita diikuti dengan gejala pada fisik maupun psikis meliputi nyeri hebat yang muncul pada abdomen bawah, pinggang serta panggul, sesak atau sulit melakukan pernafasan serta perasaan cemas dalam menghadapi proses bersalin (Diana, 2019).

Firman Allah swt pada Qs. Al Mu'minun/ 23: 12-14

وَلَقَدْ خَلَقْنَا الْإِنْسَانَ مِنْ سُلَالَةٍ مِّنْ طِينٍ ۚ ثُمَّ جَعَلْنَاهُ نُطْفَةً فِي قَرَارٍ مَّكِينٍ ۚ ثُمَّ خَلَقْنَا النُّطْفَةَ  
عَلَقَةً فَخَلَقْنَا الْعَلَقَةَ مُضْغَةً فَخَلَقْنَا الْمُضْغَةَ عِظْمًا فَكَسَوْنَا الْعِظْمَ لَحْمًا ثُمَّ أَنْشَأْنَاهُ خَلْقًا  
آخَرَ فَتَبَارَكَ اللَّهُ أَحْسَنُ الْخَالِقِينَ

Terjemahnya:

*“Dan sesungguhnya kami telah menciptakan manusia dari suatu saripati (berasal) dari tanah. (12) kemudian kami jadikan saripati itu air mani (yang disimpan) dalam tempat yang kokoh. (13) kemudian air mani itu kami jadikan segumpal darah. Lalu segumpal darah itu kami jadikan segumpal daging dan segumpal daging itu kami jadikan tulang-belulang lalu tulang belulang itu kami bungkus dengan daging. Kemudian kami jadikan dia makhluk yang berbentuk lain. Maka maha sucilah Allah pencipta yang paling baik. (14)” (Kementrian agama, 2019).*

Dalam tafsir Al-Misbah dijelaskan bahwa tahapan penciptaan manusia merupakan bentuk kuasa dari Allah SWT., hendaklah manusia memperhatikan hal tersebut untuk menambah keimanannya. Proses penciptaan manusia dimulai dari saripati tanah hingga kemudian diciptakan sperma serta ovum yang dapat dibuahi untuk kemudian menjaddi segumpal darah. Darah tersebut tumbuh menjadi daging hingga bertulang dan sempurna memiliki bentuk, dengan Kuasa-Nya Allah SWT. meniupkan ruh dan kemudian dapat tumbuh menjadi seorang manusia. Segala proses tersebut menggambarkan betapa besar kesuasaaan Allah SWT. di alam semesta

Menurut pengertian di atas, walaupun orang membantu melahirkan, kontribusi Allah subhanahu wa ta'ala lebih besar. Siapa lagi yang bisa membalikkan postur bayi yang awalnya kaki di bawah dan kepala di atas, tapi di bulan-bulan terakhir sebelum lahir? Allah subhanahu wa ta'ala. Dia membantu bayi itu muncul dengan mudah.

## **2. Macam-Macam Persalinan**

Menurut (Kusmawardani, 2019) berdasarkan prosesnya persalinan dapat dibedakan menjadi beberapa tipe yakni, kelahiran spontan/normal yaitu proses kelahiran yang dilakukan sendiri oleh ibu. Kelahiran buatan yakni kelahiran yang dilakukan dengan prosedur bantuan tambahan berupa vakum ataupun operasi SC. Terdapat juga kelahiran anjuran yakni proses kelahiran yang disarankan ketika janin dianggap telah mampu untuk bertahan pada lingkungan luar, kondisi kelahiran semacam ini umumnya

membutuhkan rangsangan lainnya.

### **3. Sebab-Sebab Mulainya Persalinan**

Proses persalinan dapat dijelaskan dalam beberapa teori terkait seperti teori tentang keregangan yang menjelaskan bahwa persalinan dapat berlangsung ketika otot telah mencapai kontraksi maksimal sehingga berakhir pada peregangan. Teori lain menyebutkan tentang pengaruh dari fluktuasi dari beberapa jenis hormon yang kemudian menstimulasi proses persalinan. Kondisi rahim dan organ terkait juga dapat menimbulkan pengaruh seperti distensi rahim maupun plasenta yang memiliki usia yang telah tua. Teori tentang asupan nutrisi yang diterima janin juga menjadi salah satu teori yang mendasari terjadinya proses persalinan, sebab semakin rendah tingkat nutrisi yang dapat diterima oleh janin maka stimulasi persalinan juga semakin meningkat (Masa persalinan, 2019)

### **4. Tanda-tanda Persalinan**

Adapun beberapa ciri terjadinya persalinan menurut (Rosyati,2017) diantaranya mulai terjadi penipisan serta pembukaan leher rahim, terjadi kontraksi diikuti dengan keinginan mengejan dari ibu, vagina mengalami pembukaan disertai dengan eksresi lendir serta darah.

### **5. Tahapan persalinan (Kala I,II,III,IV)**

Tahap persalinan dibagi menjadi 4 macam.)

#### **a. Kala I**

Pertama, serviks terbuka 10 cm. Penampilannya dan keluarnya lendir darah mulai melahirkan. Leher rahim terbuka dan rata,

melepaskan lendir saluran serviks. Darah berasal dari kapiler kanal serviks (bukaan serviks pecah kanal serviks). Proses peregangan serviks dibagi menjadi dua tahapan yakni tahapan aselerasi selama 7-8 jam yang mana dalam tahapan ini serviks akan meregang hingga mencapai ukuran 3 cm, kemudian dilanjutkan dengan tahapan aktif yang berlangsung dalam waktu 6 jam dipecah dalam tiga tahapan yang masing-masing berlangsung selama 2 jam yakni aselereasi, dilatasi maksimal, deselerasi hingga peregangan serviks mencapai ukuran maksimal.

Primigravida memiliki tahapan ini. Primigravida memiliki fase laten yang lebih pendek dan fase aktif. Primigravida membuka serviks berbeda dari multigravidas. Pada primigravida, ostium uterus internal (OUI) membuka pertama untuk menipiskan serviks, kemudian os eksternal (OUE). Multigravida memiliki OUI, OUE, penipisan serviks, dan perdarahan. Saat pembukaan selesai, ketuban akan pecah. Membuka serviks uteri menyelesaikan langkah pertama. Kala I berlangsung 13 jam pada primigravida dan 7 jam pada multigravida.

b. Kala II

Pada fase ini, otot dasar panggul mengalami tekanan dan ketegangan. Ada juga tekanan rektum dan kebutuhan untuk buang air besar. Buka anus dan perineum. Kepala janin tampak pada vulva saat lebia dibuka. Kepala janin lahir di bawah simfisis dan melewati perineum saat dasar panggul lebih rileks. Setelah istirahat sebentar, dia kembali memotong-motong bayi itu. Kala II berlangsung 1,5 jam pada

primigravida dan 0,5 jam pada multigravida.

c. Kala III (Pelepasan dan pengeluaran plasenta)

Setelah lahir, rahim terasa kencang dengan fundus agak di atas tengah. Rahim berkontraksi lagi untuk mengeluarkan plasenta beberapa menit kemudian. Plasenta biasanya keluar secara alami atau dengan tekanan pada fundus uteri 6-15 menit setelah lahir. Pengeluaran plasenta dengan perdarahan, 100-200 cc.

d. Kala IV (Pemantauan)

Tahap IV melibatkan pemantauan wanita selama 1-2 jam setelah lahir untuk mencegah perdarahan postpartum. Primigravida memiliki stadium 13 jam, 1 jam, dan 1 jam.

## **6. Tujuan Asuhan Persalinan**

Perawatan maternitas bertujuan mendukung wanita dan keluarga secara fisik dan emosional selama persalinan. Menilai, mengidentifikasi, mencegah, dan mengobati masalah selama persalinan dan kelahiran. Rujuk situasi sulit ke spesialis. Merawat ibu secara akurat sesuai tahap persalinan. Intervensi persalinan minimal untuk mengurangi risiko infeksi ibu. Menginformasikan ibu dan keluarga tentang kemajuan persalinan, masalah, dan intervensi. Rawat bayi baru lahir dengan segera. Dukungan menyusui dini (Ina Kusmawati dan fitria Melina,2018).

## 7. Faktor-Faktor Yang Mempengaruhi Persalinan

Berikut ini beberapa faktor yang dapat mempengaruhi proses melahirkan menurut (Saraih, 2017), yakni:

a. *Power* (tenaga)

Kekuatan mendorong kelahiran janin. Kekuatan terdiri atas kontraksi rahim (his) berlangsung dari awal persalinan hingga dilatasi sempurna, dan usaha ibu untuk mengejan setelah dilatasi..

b. *Passenger* (janin)

Berat janin, posisi, habitus, dan jumlah janin juga memengaruhi persalinan. Kepala, tulang belakang, dan kaki janin tertekuk dalam persalinan biasa, dan lengannya terlipat di dada. 2500-3500 gram dan 120-160x/menit dianggap tipikal berat janin dan DJJ.

c. *Passage* (jalan lahir)

Panggul tulang padat ibu, dasar panggul, vagina, dan introitus vagina membentuk jalan lahir. Panggul ibu, bukan jaringan lunak, yang membantu melahirkan bayi. Jadi, sebelum melahirkan, panggul harus diukur.

d. Psikis ibu bersalin

Sebagian besar wanita mengalami persalinan dan melahirkan. Melahirkan sangat menakutkan karena dapat menimbulkan gangguan fisik dan emosional yang mengancam jiwa serta menyakitkan. Nyeri persalinan bersifat subyektif, bahkan untuk wanita pada tahap persalinan yang sama, gejala nyeri persalinannya akan berbeda-beda. Melahirkan



membutuhkan persiapan psikologis. Jika seorang wanita sudah siap dan mengetahui prosedur persalinan, dia dapat dengan mudah bekerja sama dengan penyedia layanan kesehatan untuk melahirkan. Sang ibu menderita dan berjuang selama kelahiran yang khas. Jadi ibu pasti berpikir dia bisa melahirkan dengan mudah. Karena keyakinan yang baik akan membantu ibu mengeluarkan bayinya. Jika ibu tidak bersemangat atau melahirkan dengan susah payah.

e. Penolong persalinan

Dokter, bidan, dan penyedia layanan kesehatan berlisensi lainnya dapat membantu persalinan, menangani krisis, dan merujuk pasien. Tenaga kesehatan yang membantu persalinan dapat menggunakan APD dan mencuci tangan untuk menghindari infeksi. (Nurhapipa, 2015).

## **8. Perubahan Fisiologi Persalinan**

a. Perubahan tekanan darah

Kontraksi rahim meningkatkan tekanan darah sistolik 10-20 mmHg dan diastolik 510. Karena posisi istirahat ibu yang optimal saat melahirkan adalah miring ke kiri, maka posisi tidur terlentang saat persalinan akan memperlancar peredaran darah ke aorta dan janin.

b. Perubahan psikologi

Pasien merasakan kecemasan berlebih terhadap kondisi yang sedang dihadapinya, hal ini disebabkan oleh kekhawatiran menghadapi proses bersalin hingga kecemasan akan keselamatan diri maupun anaknya.

- c. Persalinan menyebabkan konstipasi karena perubahan pencernaan, gastritis, dan penyerapan makanan padat (Azlima, 2018).

## **B. Tujuan Khusus Tentang Preklampsia**

### **1. Definisi Preeklampsia**

Menurut (Prawirohardjo S, 2016) preeklampsia didefinisikan sebagai gangguan yang dialami wanita selama periode kehamilan umur 20-37 minggu maupun setelah kelahiran berlangsung. Kondisi ini identik dengan munculnya hipertensi dan proteinuria.

Preeklampsia adalah komplikasi kehamilan dan persalinan yang ditandai dengan hipertensi 160/110 mm Hg atau lebih dan proteinuria atau edema pada 20 minggu atau lebih. Proteinuria+++ , trombosit <1000.000/mm, sakit kepala, kelainan penglihatan, dan ketidaknyamanan epigastrium (JNPK-KR, 2018). Preeklampsia adalah hipertensi dan proteinuria pada 20 minggu atau setelah lahir (Maryuni, 2016).

Gejala preeklampsia meliputi sakit kepala saat bangun, perasaan mual berlebih, karena peningkatan tekanan intrakranial, hipertensi atau tekanan darah sistolik > 140 mm Hg atau diastolik > 90, proteinuria > + 1, penambahan berat badan yang berlebihan, penglihatan kabur, gaya berjalan tidak stabil, nokturia, edema dependen, dan bengkak (Syamsul dan suhaemi).

Firman Allah swt dalam QS Asy- Syuara /26: 80 yaitu sebagai berikut:

ش وَإِذَا مَرِضْتُ فَهُوَ يَشْفِينِ

Terjemahnya:

*Dan apabila aku sakit, Dialah Yang menyembuhkan aku*

Dalam tafsirnya Imam Jamaluddin al-qasami menyebutkan bahwa ayat ini menunjukkan kuasa dan kasih sayang Allah SWT. kepada hamba-Nya. Allah SWT. akan menyembuhkan penyakit dengan mempermudah proses pengobatannya, sehingga manusia hendaklah senantiasa berserah diri sambil juga berikhtiar mengusahakan kesembuhannya lewat berbagai jalan pengobatan.

## 2. Patofisiologi Etiologi

Penyebab preeklampsia tidak diketahui, belum ada teori preeklamsia yang terbukti. Teori-teori yang sekarang dianut adalah:

### a. Teori kelainan vaskularisasi

Untuk alasan yang tidak dapat dijelaskan, invasi trofoblas ke dalam lapisan otot arteri spiral menginduksi perkembangan otot dan dilatasi arteri pada kehamilan normal. Invasi trofoblas juga melonggarkan jaringan matriks di sekitar arteri spiralis, memungkinkan lumen membesar.

Hal ini menurunkan tekanan darah dan resistensi pembuluh darah dan meningkatkan aliran darah uteroplasenta. Dengan demikian, aliran darah dan fungsi jaringan meningkat untuk mendukung perkembangan

janin. Sel trifiblast tidak menginvasi otot arteri spiralis dan jaringan matriks pada hipertensi kehamilan. Lapisan otot arteri spiral kaku untuk mencegah distensi dan konstruksi pembuluh darah. Hipoksia, iskemia plasenta, dan penurunan aliran darah uteroplasenta.

b. Teori iskemia plasenta, radikal bebas dan berfungsi endotel

Iskemia dan hipoksia menyebabkan oksidan plasenta (radikal bebas). Plasenta iskemik menghasilkan radikal hidroksil yang berbahaya, terutama pada membran sel endotel vaskular. Radikal ini mengubah membran sel kaya asam lemak tak jenuh menjadi peroksida lemak. Peroksida berlemak merusak membran sel, nukleus, dan protein sel endotel. Fatty peroksida merusak sel endotel, menyebabkan disfungsi.

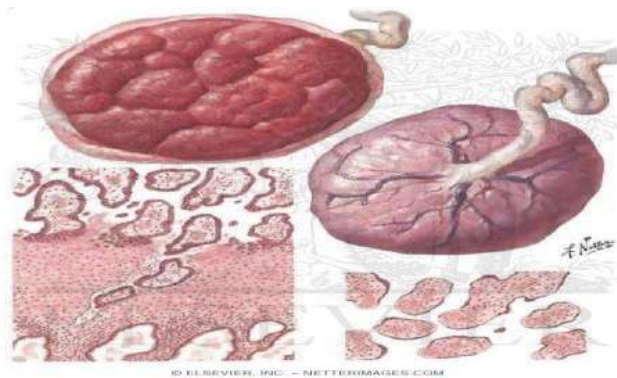

Gambar 2.1. Plasenta Normal (Sumber: Ari Kurniarum,2016)

- 1) Gangguan metabolisme prostaglandin. Pada ibu hamil atau bersalin, prostaglandin membantu terjadinya kontraksi rahim dan membuat leher rahim terbuka lebih besar sehingga dapat mempercepat proses persalinan.

- 2) Kerusakan agregasi platelet endotelium. Trombosit menghasilkan tromboksan, suatu vasokonstriktor yang kuat. Pada hipertensi gestasional, kadar tromboksan yang lebih tinggi menyebabkan vasokonstriksi dan tekanan darah lebih tinggi.
- 3) Perubahan khas pada sel endotel kapilar glomerulus. Fungsi utama glomerulus filtrate, yang melewati Panjang tubulus nefron untuk membentuk urin. Laju dimana glomerulus menghasilkan filtrate dari plasenta jauh lebih tinggi di kapiler sistematis karena faktor anatomis tertentu dari glomerulus.
- 4) Peningkatan permeabilitas kapiler mencirikan kapasitas dinding dalam darah untuk memungkinkan aliran molekul kecil (Obat-obatan, nutrisi, air, ion) atau bahkan seluruh sel (Limfosit dalam perjalanannya menuju situs perdagangan). Dinding pembuluh darah melayani oleh satu satu lapisan sel endotel. Kesenjangan antara sel endotel (Sambungan sel diatur secara ketat tergantung pada jenis dan keadaan fisiologis).
- 5) Peningkatan produksi bahan-bahan vasopresor yaitu endotelin. Kadar nitrat oksidan (Vasodilator) menurun, sedangkan endotelin (Vasokonstriktor) meningkat.
- 6) Peningkatan faktor koagulasi merupakan bagian dari proses hemostatis tubuh dalam hal mempertahankan keutuhan system sirkulasi darah setelah terjadinya kerusakan vascular.

c. Teori intoleransi imunologik antara ibu dan janin

HLA-G melindungi triphoblast janin dari sel NK ibu pada wanita hamil normal. Hipertensi plasenta menurunkan ekspresi HLA-G. Menurunkan HLA-G mencegah invasi trofoblas desidua. Invasi trofoblastik melembutkan jaringan desidua untuk membiarkan arteri spiral melebar.

d. Teori adaptasi kardiovaskuler

Pada hamil normal pembuluh darah refrakter terhadap bahan-bahan vasopressor. Menurut pendapat peneliti kejadian preeklampsia dapat juga disebabkan karena keterlambatan dalam mendeteksi, kurangnya pengetahuan ibu tentang tanda bahaya kehamilan, serta sebagian besar ibu bersalin dengan resiko tinggi atau dicurigai ada komplikasi masih berhadap agar persalinan dapat dilakukan secara normal. Maka dari itu penting bagi para petugas kesehatan khususnya bidan untuk terus mengedukasi ibu terkait hal tersebut.

Preeklampsia pada kehamilan dapat diminimalisir dan ditangani dengan cepat dengan mengetahui gejala dan efeknya. Preeklampsia lebih sering terjadi pada ibu berusia 20-35 tahun. Ditemukan pada remaja dan wanita di atas 35 tahun. Kondisi ini dapat terjadi sebab umumnya proses persalinan terjadi pada wanita dengan kisaran usia tersebut, meski begitu hal ini tidak mutlak terjadi sebab kondisi ini juga dapat dipengaruhi oleh kehamilan diri maupun kehamilan yang terlalu tua (Asmara, 2016; Latifah, 2014).

Menurut (Muhida vega, 2020) terdapat beberapa kondisi yang menjadi faktor pendukung munculnya kondisi preeklampsia pada wanita antara lain pertama kali mengandung, kondisi genetik, mengandung janin yang kembar, hipertensi, DM, gangguan ginjal, kondisi preeklampsia yang berulang, serta umur untuk mengalamj kebuntingan yang terlalu muda atau terlalu tua.

### **3. Etiologi Preeklampsia**

Preeklampsia menyebabkan hipertensi berat dan proteinuria pada wanita hamil yang sebelumnya sehat setelah usia kehamilan 20 minggu. Penyebabnya tidak jelas. Studi hemodinamik menyiratkan bahwa vasokonstriksi umum yang rusak dan aktivitas sel endotel yang menyimpang dapat menjelaskan banyak gejala klinis pada preeklampsia, yang penyebabnya tidak jelas. Peningkatan hemoglobin terkait preeklampsia menyebabkan vasokonstriksi. Pada preeklampsia, perdarahan plasenta hemolitik dapat meningkatkan konsentrasi hemoglobin bebas (Unamba, 2017).

### **4. Klasifikasi Preeklampsia**

Preeklampsia dibagi menjadi 2 golongan yaitu:

#### **a. Preeklampsia ringan**

Preeklampsia ringan khusus kehamilan menyebabkan vasospasme arteri dan aktivasi endotel (Prawirohardjo S, 2016).

#### **b. Preeklampsia berat**

Preeklampsia berat dapat terjadi pada masa antenatal, intranatal,

dan sesudahnya. Pasien preeklampsia ringan sering mengalami kejang dan mengalami koma, oleh karena itu kedua jenis gangguan ini tidak dapat dipisahkan secara jelas. Ibu, janin, dan faktor lain dapat menyebabkan preeklampsia. Preeklampsia berat memiliki proteinuria lebih dari 5 g/24 jam dengan tekanan darah sistolik 160 mmHg dan diastolik 110 mmHg. Preeklampsia sebelum dan sesudah melahirkan dapat terjadi (Prawirohardjo S, 2016).

## 5. Diagnosis Preeklampsia

Preeklampsia didiagnosis ketika tekanan sistolik meningkat setidaknya 30 mm Hg, 15 mm Hg, 90 mm Hg, atau 20 mm Hg. Karena semua preeklampsia berisiko dan dapat dengan cepat meningkatkan morbiditas dan kematian, kriteria saat ini tidak lagi membedakan kasus ringan.

Diagnosa preeklampsia bisa didapatkan dari hasil laboratorium pemeriksaan proteinuria dan juga pemeriksaan tekanan darah. Tekanan darah 140/90 mmHg sampai 160/110 mmHg atau bahkan lebih dan disertai (+) pada urin.

### a. Preeklampsia ringan

Kondisi preeklampsia dikategorikan ringan jika pasien memiliki tekanan darah yang  $\geq 140$  mmHg untuk sistol serta  $\geq 90$  mmHg untuk diastol yang pengukurannya dilakukan dalam selang waktu empat jam berbeda. Kondisi ini juga diikuti dengan proteinuria  $\geq +1$  pada usia kehamilan 20 minggu (Gathiram dan Moodley, 2016).



b. Preeklampsia berat

Adapun kondisi yang mendasari diagnosis ini adalah, tekanan darah > 160/110 mmHg, proteinuria >5g/24 jam, oliguria <500cc/24 jam, terjadi gangguan hati, naiknya kreatin plasma, sianosis, edema pulmo, sindrom HELLP, terjadi penurunan trombosit, janin mengalami penghambatan intrauterine, serta hemolisis mikroangipatik (Prawirohardjo S, 2016).

## 6. Terapi Preeklampsia Berat

a. Pemberian obat anti kejang (MgSO<sub>4</sub>)

Proses pemberian obat dilakukan dengan dosis 4g (40% pada 100 cc cairan pz) dalam selang waktu 15 menit. Sementara itu pemberian infus 6 larutan ringer dalam selang waktu enam jam dapat pula dilakukan pemberian 4-5g IM dan kemudian dilakukan maintenance dose dengan pemberian 4g IM pada kurun waktu 4-6 jam.

Dalam pemberian mesti terdapat antidotum MgSO<sub>4</sub> 1g (10% pada 10 cc) yang pemberiannya dilakukan pada IV 3 menit, kondisi pasien memiliki refleks patella yang kuat serta nafas > 16x/menit. Penghentian obat dilakukan jika muncul gejala intoksikasi serta jika pasien telah melalui 24 jam pasca proses kelahiran maupun kejang (POGI, 2016).

b. Pemberian obat antihipertensi

Pemberian nifedipine ringan dengan dosis 80 mg/hari (POGI.2016).

c. Glukokortikoid

Pemberian obat ini dilakukan pada usia kehamilan 32-34 minggu dengan frekuensi pemberian 2x dalam 24 jam yang mana peruntukan obat ini adalah mengatasi kondisi sindrom HELLP (POGI.2016).

## 7. Komplikasi

Preeklampsia membahayakan ibu dan janin. Sindrom HELLP, edema paru, masalah ginjal, perdarahan, solusio plasenta, dan kematian ibu dapat terjadi. Persalinan prematur, ketidaknyamanan janin, berat badan lahir rendah, atau kematian perinatal (pettit et al. 2015). Padila (2009) juga menambahkan bahwa kondisi ini dapat meningkatkan resiko kelahiran dini atau prematur.

Sedangkan menurut (Candra, 2012) preeklampsia dapat mengakibatkan beberapa kondisi berikut antara lain;

- a. Kematian Ibu dan Bayi, disebabkan oleh dampak preeklampsia seperti eklampsia dan sindrom HELLP yang merupakan keadaan lanjut preeklampsia ditandai dengan hemolisis, naiknya kadar enzim transaminase serta turunnya nilai trombosit. Kondisi ini tergolong mematikan sebab mempengaruhi organ hati serta darah.
- b. Asfiksia, karena vasospasme dan kerusakan arteri spiral di dalam rahim, asfiksia bayi dapat terjadi.
- c. Kelainan Oksigenasi, kelainan oksigenasi prenatal juga dapat menyebabkan asfiksia bayi baru lahir.
- d. BBLR, tekanan darah tinggi mengurangi aliran darah plasenta pada preeklampsia. Bayi akan mendapatkan lebih sedikit oksigen dan nutrisi,

Perkembangan bayi melambat.

- e. Obesitas, preeklampsia yang terjadi pada kondisi kehamilan akan menyebabkan terjadinya penghambatan aliran darah sehingga bagian tubuh bengkak.

Itulah mengapa Islam sangat menganjurkan umatnya untuk menjaga kesehatan. Jika tidak dipenuhi akan berisiko secara fisik, bisa sakit bahkan menimbulkan kematian.

Di tuangkan dalam firman Allah SWT surah Al-Maidah/5 : 87-88

يَا أَيُّهَا الَّذِينَ آمَنُوا لَا تَحْرِمُوا طَيِّبَاتِ مَا أَحَلَّ اللَّهُ لَكُمْ وَلَا تَعْتَدُوا إِنَّ اللَّهَ لَا يُحِبُّ الْمُعْتَدِينَ  
وَكُلُوا مِمَّا رَزَقَكُمُ اللَّهُ حَلَالًا طَيِّبًا وَاتَّقُوا اللَّهَ الَّذِي أَنْتُمْ بِهِ مُؤْمِنُونَ

Terjemahnya :

*“Hai orang-orang yang beriman, janganlah kamu haramkan apa-apa yang baik yang telah Allah halalkan bagimu, dan janganlah kamu melampaui batas. Sesungguhnya Allah tidak menyukai orang-orang yang melampaui batas. Dan makanlah dari apa yang telah diberikan Allah kepadamu sebagai rezeki yang halal dan baik, dan bertakwalah kepada Allah yang kamu beriman kepada-Nya.”*

Segala macam kenikmatan duniawi, karena mereka berpendapat, bahwa kenikmatan itu hanya akan melalaikan mereka beribadah kepada Allah. Padahal Allah telah menciptakan dan menyediakan di muka bumi ini hal-hal yang baik, yang dihalalkan-nya untuk mereka. Di samping itu, dia telah menjelaskan pula apa-apa yang diharamkan-nya. Walaupun Allah telah menyediakan dan menghalalkan hal-hal yang baik bagi hambanya-nya, namun harus tetap diperlakukan dengan cara yang wajar dan tidak berlebihan.

Dalam ayat ini melarang hamba-nya dari sikap dan perbuatan yang melampaui batas.

## **8. Perubahan Sistem Organ pada Preeklampsia**

### **a. Volume Plasma**

Untuk menunjang pertumbuhan janin, tipikal ibu hamil mengalami hipervolemia. Volume plasma kehamilan normal memuncak pada 32-34 minggu. Hipovolemia terkait preeklampsia mengurangi volume plasma hingga 30% -40%. Dengan demikian, penurunan volume plasma mempengaruhi beberapa organ. Pada wanita hamil normal, volume plasma meningkat (hipervolemia) untuk mendukung pertumbuhan janin. Volume plasma kehamilan normal memuncak pada 32-34 minggu. Hipovolemia terkait preeklampsia mengurangi volume plasma hingga 30% -40%. Dengan demikian, penurunan volume plasma mempengaruhi beberapa organ (Prawihardjo S, 2016).

### **b. Hipertensi**

Preeklampsia meningkatkan reaktivitas vaskular pada 20 minggu, meskipun hipertensi muncul pada trimester ke-2. Tekanan darah tinggi preeklampsia memiliki ritme sirkadian yang khas. Pada preeklampsia sedang, tekanan darah kembali normal beberapa hari setelah lahir, namun pada kasus yang parah, mungkin diperlukan waktu 2-4 minggu (PrawirohardjoS, 2016).

## 1) Fungsi ginjal

Perubahan fungsi ginjal dapat disebabkan Hypovotemia menurunkan aliran darah ke ginjal, menyebabkan oliguria dan bahkan anuria, sedangkan kerusakan sel glomerulus menyebabkan kebocoran membran basal dan proteinuria.

Karena janin lahir terlebih dahulu, preeklamsia dapat terjadi tanpa proteinuria. Sel endotel glomerulus yang membengkak dan terdeposisi oleh fibril menyebabkan endoteliosis kapiler glomerulus. Gagal ginjal akut akibat nekrosis tubulus ginjal. "Nekrosis kortikal ginjal" tidak dapat diubah ketika sebagian besar dari kedua korteks ginjal mati. Vasospasme menyebabkan cedera ginjal intrinsik..

## 2) Proteinur

Jika proteinuria timbul:

- a. Sebelum hipertensi, umumnya biasanya gejala penyakit ginjal
- b. Mungkin komplikasi kehamilan tanpa hipertensi atau tekanan darah diastolik  $>90$  mmHg, yang lazim pada infeksi saluran kemih atau anemia. Proteinuria jarang terjadi di bawah 90 mm Hg. Proteinuria diperlukan untuk mendiagnosis preeklampsia, namun janin sering lahir sebelum proteinuria muncul.
- c. Dipstik urin: 100 mg/1 atau +1, minimal 2 kali setiap 6 jam, mengukur proteinuria. Kumpulkan proteinuria. Proteinuria  $>300$  mg/24 jam bersifat patologis (Prawirohardjo Sarwono, 2016).

3) Asam urat serum (Uric acid serum)

Biasanya peningkatan yang terjadi  $>5\text{mg/cc}$ . Hipovolemia mengurangi aliran darah ginjal, filtrasi glomerulus, dan produksi asam urat. Iskemia jaringan meningkatkan asam urat (Prawirohardjo,2016)

4) Kreatinin

Hipovolemia meningkatkan kadar kreatinin plasenta pada preeklamsia, menurunkan aliran darah ginjal, filtrasi glomerulus, dan produksi kreatinin. Kreatinin plasma meningkat. Preeklamsia berat dengan masalah ginjal dapat menyebabkan kadar kreatinin plasma  $>1\text{mg/cc}$  (Prawirohardjo, 2016).

5) Oliguria dan Anuria

Hipovolemia menurunkan suplai darah ke ginjal, menurunkan produksi urine (oliguria) dan bahkan anuria. Oliguria menunjukkan keparahan hipovolemia. Ini juga menggambarkan tingkat keparahan preeklamsia. Oliguria tidak dapat membenarkan pemberian obat intravena (PrawirohardjoS, 2016:539).

6) Elektrolit

Kehamilan menurunkan elektrolit. Wanita preeklamsia memiliki kadar elektrolit yang normal kecuali jika diberikan banyak diuretik, pembatasan garam, atau infus oksitosin antidiuretik. Preeklamsia berat hipoksia dapat menghasilkan kelainan asam-basa. Asidosis laktat dan kompensasi karbon dioksida menurunkan kadar

bikarbonat selama kejang eklampsia. Kadar natrium dan kalium preeklampsia sesuai dengan proporsi air kehamilan pada umumnya. Preeklampsia tidak menyebabkan retensi garam yang signifikan. Preeklampsia tidak memerlukan pembatasan garam. (Prawirohardjo S, 2016).

7) Tekanan osmotik koloid plasma/ tekanan onkotik

Kehamilan 8 minggu menurunkan osmolaritas serum dan tekanan onkotik. Kebocoran protein dan permeabilitas vaskular menurunkan tekanan onkotik pada preeklampsia (Prawirohardjo S, 2016).

8) Kogulasi dan fibrinolisis

Trombositopenia adalah kondisi koagulasi preeklampsia yang sering tetapi ringan. Preeklampsia meningkatkan FDP, menurunkan antitrombin III, dan meningkatkan fibronektin (Prawirohardjo S, 2016).

9) Viskositas darah

Volume plasenta, fibrinogen, dan hematokrit menentukan kekentalan darah. Pada preeklampsia, pembuluh darah melebar, mengurangi resistensi perifer dan aliran darah organ (Prawirohardjo S, 2016).

10) Hematokrit

Hipervolemia menurunkan hematokrit pada kehamilan normal, meskipun output urin meningkat pada trimester ketiga. Hipovolemia meningkatkan hematokrit pada preeklampsia, menunjukkan keparahan (Prawirohardjo S, 2016).

### 11) Oedema

Kehamilan dapat menyebabkan edema. Kehamilan normal memiliki 40% edema, tetapi kehamilan hipertensi memiliki 60% (PrawirohardjoS, 2016).



Gambar 2.1 Oedema pada ibu hamil  
( Sumber: Yuriani Prabowo, 2017)

### 12) Hepar

Vasospasme, iskemia, dan perdarahan menyebabkan perubahan hati. Nekrosis sel hati dan peningkatan enzim terjadi akibat perdarahan sel periportal lobus perifer. Hematoma subkapsular adalah perdarahan di bawah kapsul hati. Subkapsular menyebabkan ketidaknyamanan epigastrium dan pecahnya hati, membutuhkan pembedahan (Prawirohardjo S, 2016).

### 13) Neurologik

Berikut ini perubahan pada kondisi syaraf akibat preeklamsia yang bisa terjadi yakni, hiperfungsi otak, gangguan visus, huperreflksi,



kejang hingga pendarahan intrabial (Prawirohardjo S, 2016).

#### 14) Kardiovaskuler

Perubahan kardiovaskuler disebabkan peningkatan kardiakafterload akibat hipertensi dan penurunan kardiak afterload akibat hipovolemia (Prawirohardjo S, 2016).

#### 15) Paru

Preeklampsia berat dapat menyebabkan edema paru. Gagal jantung kiri, cedera sel endotel kapiler baru, dan berkurangnya diuresis menyebabkan edema paru. Tekanan Vena Sentral (CVP) dapat mengobati edema paru tetapi bukan tekanan baji kapiler paru (Prawirohardjo S, 2016).

#### 16) Janin

Preeklampsia dan eklampsia mengurangi perfusi utero-plasenta, hipovolemia, vasospasme, dan destruksi sel endotel plasenta, yang membahayakan janin (Prawirohardjo, 2016).

### **9. Pencegahan / Pengobatan Preeklamsia**

Perawatan yang cepat dan tepat pada pasien preeklampsia berat dapat mencegah eklampsia, memastikan janin lahir hidup, dan meminimalkan trauma janin untuk menurunkan Angka Kematian Ibu (AKI) dan Angka Kematian Bayi (AKB). Mencegah preeklampsia pada ibu hamil risiko tinggi adalah pencegahan. Preeklampsia terjadi selama implantasi dan tidak dapat dihindari. Metode medis dan nonmedis mencegah (Woodward, et. al., 2015).

a. Pencegahan dengan Non Medical

Pencegahan non medis adalah tanpa obat. Istirahat di tempat tidur Indonesia paling mudah. Wanita yang rawan preeklampsia membutuhkan istirahat di tempat tidur.

Pembatasan garam dan tirah baring tidak mencegah preeklampsia atau persalinan prematur. Minyak ikan dengan omega3 PUFA, antioksidan termasuk vitamin C, vitamin E, beta-karoten, CoQ10, NA-acetylcysteine, asam lipotik, dan logam berat seperti seng, magnesium, dan kalsium harus ditambahkan ke dalam makanan.

b. Pencegahan dengan Medical

Obat dapat mencegah bahkan tanpa bukti yang cukup. Diuretik dan antihipertensi tidak dapat mencegah preeklampsia dan dapat memperburuk hipovolemia. Kalsium: 1500–2000 mg/hari, seng 200 mg/hari, magnesium 365 mg/hari. Aspirin dosis rendah < 100 mg/hari mencegah preeklampsia.

## **C. Manajemen Asuhan Kebidanan**

### **1. Pengertian Manajemen Asuhan Kebidanan**

Manajemen kasus kebidanan dimulai dengan analisis data (data subyektif dan obyektif) untuk mengidentifikasi diagnosis, masalah, dan kebutuhan kebidanan aktual dan potensial, diikuti dengan perencanaan, implementasi, dan evaluasi. (Varney, 2017).

## **2. Tahapan dalam Manajemen Asuhan Kebidanan**

### **a. Langkah I : Pengumpulan data dasar**

Riwayat medis, pemeriksaan fisik, evaluasi catatan saat ini atau sebelumnya, data laboratorium, dan temuan penelitian diperlukan untuk mengevaluasi kesehatan pasien. Sumber terkait pasien menyediakan semua data. Metode yang digunakan yaitu dengan wawancara secara langsung dan pemeriksaan fisik.

#### **Data Subjektif**

##### **1) Identitas pasien**

Mengumpulkan data yang dibutuhkan untuk menilai keadaan pasien. Berisi tentang biodata pasien berdasarkan nama, umur, pernikahan keberapa dan lamanya, suku, agama, pendidikan, pekerjaan dan alamat.

##### **2) Keluhan utama pasien**

Untuk mengetahui masalah pasien dengan mengetahui keluhan yang dialami ibu. Keluhan secara umum yang dirasakan dalam persalinan seperti nyeri perut tembus kebelakang, adanya pengeluaran lendir dan darah, pecahnya air ketuban. Dalam persalinan preeklamsia keluhan yang dirasakan biasanya pusing sakit kepala, dan penglihatan kabur.

##### **3) Riwayat kehamilan sekarang**

Dilakukan beberapa pengecekan yakni informasi terkait hari pertama haid terakhir (HPHT) data ini diperlukan untuk menentukan

kehamilan berada dalam periode aterm atau tidak. Aspek lain yang perlu dikaji adalah tingkat keaktifan janin; riwayat persalinan serta nifas yang pernah dilalui; aspek terkait menstruasi yang mencakup menarche serta siklus juga periode menstruasi dan jumlah darah yang keluar selama periode tersebut; riwayat penggunaan kontrasepsi; keseharian yang meliputi pola hidup, kebiasaan seksual kebersihan diri juga kegiatan keseharian. Disamping itu juga dilakukan pengkajian pada aspek sosial seperti spiritual, budaya hingga kondisi psiko-sosial dari pasien hal ini dilakukan guna memperoleh informasi yang mendukung proses persalinan nantinya.

### **Data Objektif**

Pada pengamatan yang dilakukan guna mengetahui kondisi umum yang dimiliki pasien saat proses persalinan. Penilaian meliputi tingkat kesadaran; pengecekan tanda vital meliputi tekanan darah, denyut nadi, suhu tubuh, nafas;

Pemeriksaan fisik dilakukan dengan mengamati ciri yang menandakan beberapa kondisi tertentu pada tubuh pasien;

#### 1) Mata

Untuk mengetahui bentuk simetris adanya anemia pada conjungtiva pucat, adanya hepatitis dengan menilai sclera berwarna kuning serta pembengkakan pada kelopak mata yang mencirikan preeklampsia.

2) Wajah

Adanya cloasma gravidarum akibat pigmentasi berlebih, kondisi sembab, bentuknya simetris, serta kemungkinan lumpuh.

3) Leher

Untuk mengetahui apakah terdapat kelainan seperti adanya pembengkakan kelenjar tyroid, lomfe serta vena jugularis

4) Payudara

Untuk mengetahui bentuk kesamaan bentuk, terjadinya kelebihan pigmentasi areola mammae, penonjolan pada area puting, serta kemungkinan ekstresi ASI.

5) Abdomen

Untuk mengetahui adanya bekas luka operasi atau tidak, linea nigra, striae alba atau livida serta pembesaran pada perut

6) Genetalia

Untuk mengetahui adanya oedema, varises dan lainnya.

7) Ekstremitas

Untuk mengetahui apakah terdapat oedema, varises dan reflex patella. Palpasi dilakukan untuk menilai keadaan pasien dengan cara perabatan pada perut pasien dengan posisi dorsal recumbent. Dengan palpasi dapat ditentukan usia kehamilan berdasarkan TFU (tinggi fundus uteri), bagian bagian janin, letak janin, bagian terendah janin, seberapa jauh bagian terendah janin masuk kedalam panggul, janin tunggal atau kembar, letak DJJ (Denyut jantung

janin) serta penilaian jumlah detakan dalam kurun waktu 1 menit, dan perkiraan tafsiran berat janin.

8) Pemeriksaan dalam

Pemeriksaan dalam meliputi kondisi serviks, ketuban/darah/cairan lain, posisi janin, serta kesesuaian ukuran panggul.

b. Langkah II: Identifikasi diagnose masalah aktual

Bidan menafsirkan indikasi dan mendiagnosis kondisi pada fase ini. Menafsirkan data fundamental menghasilkan diagnosis dan masalah tertentu. Karena kondisinya tidak dapat didiagnosis tetapi membutuhkan terapi, keduanya dan bekerja.

Masalah preeklampsia dapat ditegaskan berdasarkan interpretasi data dasar yang dikumpulkan bahwa preeklampsia menimbulkan masalah-masalah seperti kematian ibu, kematian neonates, bayi asfiksia, BBLR serta perdarahan dipengaruhi oleh usia ibu.

Merujuk kepada kondisi yang berlangsung maka kemungkinan adalah umur gestasi, kondisi janin baik, presentasi kepala, situs memanjang serta kondisi ibu mengalami kecemasan.

c. Langkah III: Identifikasi Diagnosa atau Masalah Potensial

Berdasarkan beberapa masalah dan diagnosis, tahap ini mengidentifikasi lebih banyak masalah. Tahap ini menuntut perencanaan yang cukup untuk mencegah atau mengobati pasien dengan segera. Pada ibu dengan preeklampsia maka perlu untuk melakukan antisipasi terjadinya masalah potensial berupa eklampsia dengan memberikan

asuhan pemberian kalsium: 1500–2000 mg/hari adalah sublemen untuk preeklamsia risiko tinggi, bersama dengan 200 mg ZINC dan 365 mg magnesium. Aspirin dosis rendah < 100 mg/hari mencegah preeklampsia.

d. Langkah IV: Tindakan segera atau kolaborasi

Tahapan ini berfokus kepada penentuan terkait perlunya kerjasama bidan dengan tenaga kesehatan lain untuk melaksanakan tindakan kepada pasien. Merujuk kepada diagnosis potensial maka dilakukan tindakan berupa oksigenasi guna menghantikan kejang juga mencegah hal tersebut. Prosedur lain yang dilakukan adalah pemberian MgSO<sub>4</sub>, seluruh tindakan diambil diikuti dengan inform consent pada pasien.

e. Langkah V: Perencanaan

Untuk mengatasi proses perawatan, data yang tidak lengkap diidentifikasi. Rencana asuhan mencakup informasi yang telah diketahui, kesehatan klien atau masalah terkait, dan harapan wanita tentang apa yang akan terjadi selanjutnya.

Asuhan kebidanan membutuhkan persetujuan klien dan bidan untuk setiap rencana perawatan. Karena perempuan boleh menjalankan strategi tersebut. Seluruh rencana perawatan harus masuk akal dan sah berdasarkan pengetahuan dan teori terkini serta asumsi perilaku klien.

Oleh karena itu, diperlukan diskusi antara tenaga kesehatan dengan pasien terhadap rencana tindakan. Yang perlu dilakukan yaitu pengawasan keadaan umum, tekanan darah setiap 4 jam, nadi 30 menit, suhu perempat jam, respirasi 4 jam, kontraksi/30 menit dalam 10 menit,

dj 30 menit, vesika urinaria, dan kemajuan persalinan/4 jam.

f. Langkah VI: Pelaksanaan (Implementasi)

Langkah ini mengimplementasikan semua strategi sebelumnya untuk masalah pasien dan diagnosis yang dipaksakan. Bidan atau tenaga kesehatan lainnya dapat menerapkan hal ini. Jika bidan tidak melakukannya, dia harus membimbingnya. Bidan melaksanakan rencana perawatan bersama secara menyeluruh.

g. Langkah VII: Evakuasi

Manajemen kebidanan diakhiri dengan bidan mengevakuasi perencanaan dan pelaksanaannya. Evakuasi sebagai layanan holistik yang menyesuaikan dengan permintaan pelanggan. Menurut masalah dan diagnosis, dukungan diberikan.

Beberapa rencana mungkin berhasil, sementara yang lain mungkin tidak. Evakuasi meliputi pemeriksaan kondisi secara keseluruhan, kesadaran, tanda-tanda vital, kontraksi uterus, dan perdarahan.

### **3. Pendokumentasian dalam Bentuk Soap**

Berikut ini prosedur dokumentasi kasus yang dilakukan dalam tahapan SOAP menurut (Ria Yulifah dan Suracmindari.2013:136):

a. *S (Subject)*

Proses ini dilakukan lewat prosedur anamnesis atau konsultasi langsung dengan pasien.



b. O (*Object*)

Jenis dokumentasi ini meliputi seluruh hasil pengecekan kondisi kesehatan pasien baik fisik maupun pemeriksaan penunjang lainnya.

c. A (*Assesment*)

Dokumentasi ini meliputi serangkaian proses pengkajian lebih lanjut terkait informasi yang dikumpulkan dalam tahapan sebelumnya hingga dapat dilakukan penetapan diagnosis.

d. P (*Planning*)

Dokumentasi ini membahas tentang rancangan tindakan yang akan diberikan untuk mengatasi kondisi pasien hingga evaluasi akhir setelah prosedur diimplementasikan.

**BAB III**  
**STUDI KASUS**

**MANAJEMEN ASUHAN KEBIDANAN IBU BERSALIN INPARTU KALA  
I FASE AKTIF PADA NY “N’ DENGAN PREEKLAMPSIA  
BERAT DI RSUD SYEKH YUSUF GOWA PADA  
TANGGAL 26 DESEMBER-26 FEBRUARI 2023**

NO. Register : 35xxx

Tanggal masuk : 26 Desember 2023 jam : 08:40 WITA

Tanggal pengkajian : 26 Desember 2023 jam : 08:40 WITA

Tanggal partus : 26 Desember 2023 jam : 12:55 WITA

Nama pengkaji : Jihan fahira

**KALA 1**

**A. Langkah 1 Identifikasi Data Dasar**

**1. Identitas Ibu/ Suami**

Nama : Ny.”N”/ Tn. “H”

Umur : 41 tahun/ 52 tahun

Nikah/ lamanya : 1x/ + 13 tahun

Suku : Makassar/ Makassar

Agama : Islam / Islam

Pendidikan : SMA / SMA

Pekerjaan : IRT / Wiraswasta

Alamat : jl. Malino

## **2. Data biologis/ fisiologis**

### a. Keluhan utama

Ibu menyampaikan bahwa ia merasakan nyeri hebat pada bagian perut diikuti dengan keluarnya lendir serta darah.

### b. Riwayat keluhan utama

Nyeri mulai berlangsung pada 01.00 dini hari 26/12/2023 diikuti dengan keluarnya darah serta lendir pada pukul 03.00. Sakit yang terasa tidak tetap dengan frekuensi kemunculan yang semakin meingkat dari waktu ke waktu, meski begitu pasien tidak menemukan keluarnya air dari jalan lahir. ibu mencoba memberikan elusan kepada perut serta pinggangnya guna mengurangi rasa sakit.

## **3. Riwayat menstruasi**

- a. Menarche : 14 tahun
- b. Siklus haid : 28-30 hari
- c. Lama haid : 6-7 hari
- d. Disminorhea : tidak ada

## **4. Riwayat Kehamilan Sekarang**

Ibu tengah menjalani kehamilan kelima serta tidak memiliki riwayat keguguran, HPHT 20/03/2022, usia kehamilan  $\pm 9$  bulan dengan prakiraan kelahiran pada 26/12/2023, selama periode kehamilan janin telah terasa aktif sejak menginjak usia kandungan 5 bulan kemudian tidak pernah muncul nyeri hebat.

## **5. Riwayat Antenatal Care (ANC)**

- a. Ibu telah melakukan pengecekan kondisi kehamilan 5x di puskesmas, dengan tiga kali pengecekan pada trisemester I, dan masing masing satu kali pengecekan pada trusemester II dan III
- b. Ibu memperoleh imunisasi TT pertama pada 30/5/2022 serta TT kedua pada 25/6/2023.
- c. Ibu mengeluhkan munculnya rasa mual pagi hari pada trisemester I serta nyeri abdomen bawah dan frekuensi BAK yang lebih sering pada trisemester III.
- d. Ibu sangat jarang melakukan konsumsi tablet merah sebab tidak menyenangkan bau yang dimiliki tablet tersebut.

## **6. Riwayat kehamilan dan persalinan yang lalu**

Kelahiran anak pertama pasien berlangsung pada tahun 2000, berat lahir 3000 gr dan panjang 48 cm. Kemudian anak kedua lahir pada 2001, memiliki berat 2800 gr, panjang 49 cm. Selanjutnya anak ketiga lahir pada 2006 dengan berat 3000 gr dan panjang 47 cm. Serta, anak keempat pada 2007 dengan berat 3700 gr dan panjang 48 cm. Seluruh anak memiliki jenis kelamin perempuan.

Seluruh kehamilan yang telah dilalui pasien, berlangsung dalam kurun waktu 9 bulan, dengan proses melahirkan normal, tekanan darah pasien pada proses persalinan 150/100 mmHg dan 160/110 mmHg serta mengalami pendarahan yang tidak pernah lebih dari 200 cc.

**7. Riwayat nifas yang lalu**

Ibu tidak mengalami depresi semalama periode awal setelah persalinan, tidak muncul ciri infeksi selama periode nifas, serta klien dapat memberikan ASI eksklusif hingga MPASI pada anaknya.

**8. Riwayat kesehatan yang lalu**

Ibu tidak pernah menderita penyakit menular juga tidak mempunyai riwayat penyakit menurun ataupun alergi pada jenis makan dan obat-obatan. Klien juga tidak pernah menjalani pengobatan intensif, opname ataupun operasi.

**9. Riwayat kesehatan keluarga**

Keluarga ibu tidak memiliki riwayat menderita penyakit menurun maupun menular.

**10. Riwayat ekonomi**

Ibu menyebutkan bahwa kondisi ekonomi keluarga stabil dan pekerjaan rumah dikerjakan oleh ibu

**11. Riwayat psikososial**

- a. Pernikahan ibu telah berlangsung selama 13 tahun
- b. Suami adalah pemimpin keluarga
- c. Keluarga ibu mendukung kehamilan dan menantikan proses persalinan
- d. Ibu tidak memperdulikan jenis kelamin anaknya

## **12. Riwayat spiritual**

- a. Suami serta ibu taat beribadah
- b. Keluarga ibu senantiasa mendoakan agar kehamilan dan persalinan berjalan lancar

## **13. Riwayat KB**

Ibu pernah menggunakan kontrasepsi berupa depomediksi progestin atau injeksi dalam kurun waktu 3 hingga 2021.

## **14. Riwayat Pemenuhan Kebutuhan Dasar**

- a. Konsumsi

Makanan yang dikonsumsi oleh pasien terdiri atas nasi sayur dan lauk sebanyak 3x dalam sehari, diikuti dengan konsumsi air putih sebanyak 6-8 gelas ditambah dengan 2 gelas air putih selama periode. Sedangkan selama berada dalam periode inpartu pasien memiliki nafsu makan yang lebih rendah dan konsumsi air yang lebih banyak.

- b. Eksresi

Dalam kondisi normal pasien melakukan BAK sebanyak 5-6x dalam sehari dengan cairan yang memiliki warna kuning serta menimbulkan bau amoniak. Sedangkan BAB hanya 1x salam sehari yang memiliki padat dan memiliki warna kuning. Sedangkan dalam periode inpartu pasien BAK dengan popok dan belum mengalami BAB.

- c. Personal hygiene

Ibu mandi sebanyak 2x dalam sehari, menggosok gigi setelah makan juga sebelum tidur, melakukan keramas sebanyak 3x dalam

seminggu serta melakukan penggantian pakain 2x dalam sehari. Semetara selama periode inpartu klien sama sekali belum melakukan mandi maupun menggosok gigi.

d. Kebutuhan istirahat dan tidur

Ibu secara normal selama 6-8 jam dalam sehari diikuti dengan tidur siang sesekali. Sedangkan selama periode inpartu pasien belum tidur sama sekali.

### 15. Pemeriksaan fisik

a. keadaan umum ibu lemah

b. kesadaran composmentis

c. Tanda-tanda vital

TD : 160/110 mmHg      P : 22x/menit

N : 80 x/menit      S : 36,5°C

d. Inspeksi, palpasi, auskultasi dan perkusi

1) Kepala

Inspeksi : rambut hitam, keadaan kulit kepala bersih, tidak ada ketombe

Palpasi : tidak ada oedema dan nyeri tekan

2) Wajah

Inspeksi : tidak ada cloasma

Palpasi : tidak ada oedema dan tidak ada nyeri tekan Mata

3) Mata

Infeksi : konjungtiva merah mudah, sklera putih dan tidak

kuning

4) Mulut

Inspeksi : bibir lembab, keadaan mulut bersih, tidak ada caries gigi dan sering muntah

5) Leher

Inspeksi : tidak ada pembengkakan pada leher

Palpasi : tidak ada pembesaran kelenjar tiroid, limfe dan vena jugularis

6) payudara

Inspeksi : simetris kiri dan kanan, bentuk dan ukuran yang sama, puting susu menonjol, tampak hiperpigmentasi pada areola mammae

Palpasi : tidak ada oedema, tidak ada nyeri tekan, terdapat colostrum saat dipencet

7) Abdomen

Inspeksi : tidak ada bekas operasi, tampak pembesaran perut sesuai usia kehamilan, tampak linea nigra, streae alba

Palpasi :

Leopold I : Tfu 3 jrbpx, 34 cm, bokong

Leopold II : Punggung kiri

Leopold III : Kepala

Leopold IV : BDP, 3/5

LP : 92 CM



TBJ : TFU X LP= 32x 92= 2.944 gram

Auskultasi : DJJ terdengar jelas, kuat pada kuadran kiri bawah  
perut ibu dengan frekuensi 133x/menit dan teratur

His : 2x dalam 10 menit durasi 25-30 detik

#### 8) Genetalia

Inspeksi : keadaan genetalia tampak bersih, tidak ada avarices,  
oedema, tidak ada pembesaran kelenjar bertholini, dan  
tampak pengeluaran lender dan darah

Melakukan pemeriksaan dalam tanggal 01 Februari 2023 pukul:

08:40 wita dilakukan oleh mahasiswa jihan fahira

Vulva dan vagina : tidak ada kelainan

Portio : tipis

Pembukaan : 6 cm

Ketuban : utuh

Presentase : UUK lintang kiri

Molase : tidak ada

Penumbungan : tidak ada

Kesan panggul : normal

Pelepasan : lender dan darah

#### 9) Anus

Inspeksi : tidak ada hemoroid

#### 10) Ekstremitas

Ekstremitas atas

Inspeksi : simetris kiri dan kanan dan terpasang infus RL pada bagian Tangan kiri

Palpasi : tidak ada oedema

Ekstremitas bawah

Inspeksi : simetris kiri dan kanan

Palpasi : terdapat oedema dan tidak ada varices

Perkusi : refleks patella (+/+) kiri dan kanan

#### 11) Pemeriksaan penunjang

Laboratorium : tanggal 01 Januari 2023 pukul 08:55 wita

Pemeriksaan laboratorium : 11,5 gr%

Albumin : negative

Reduksi : negative

Proteinuria : +2

### **B. Langkah II: Identifikasi Diagnosa Masalah Aktual**

GV PIV A0, gestasi 39 minggu 2 hari, situs memanjang, intrauterin, tunggal, hidup, keadaan ibu lemah, keadaan janin baik, inpartu kala 1 fase aktif dengan preeklampsia berat.

#### **1. GV PIV A0**

DS : Ibu mengatakan kehamilan ini merupakan kehamilan kehamilan ketiga dengan tidak adanya riwayat keguguran sebelumnya juga gerakan janin mulai terasa dari umur kehamilan 5 bulan.

DO : Tampak pembesaran perut sesuai usia kehamilan, tampak lina nigra, streae alba, terdapat denyut jantung janin dan otot perut telah

kendor dan paha

Pemeriksaan Leopold didapatkan hasil:

Leopold : TFU 3 jrbpx, 34 cm, bokong

Leopold : puki

Leopold : BDP 3/5

DJJ terdengar jelas, kuat pada kuadran kiri bawah perut ibu dengan frekuensi 133x/menit dan teratur.

### **Analisis dan interpretasi data**

Pada pemeriksaan kulit perut, terdapat linea nigra, strea alba yang menandakan kehamilan kelima, detak jantung janin dan bagian janin yang teraba, yang merupakan tanda pasti kehamilan, dan otot perut yang kendor menandakan perut Ibu sudah meregang sebelumnya (Prawirohardjo, 2014).

## **2. Gestasi 39 minggu 2 hari**

DS : HPHT : 20 mei 2021

DO : Pemeriksaan Leopold I tinggi fundus uteri 3 jari di bawah *prosesus shipoideu*, dan hari taksiran persalinan tanggal 01 februari 2023

Analisis dan interpretasi data

- a. Dari hasil pemeriksaan dilihat dari rumus negle mulai dari HPHT tanggal 20 mei 2021
- b. Dari hasil pemeriksaan Leopold I, didapatkan bahwa TFU 3 jrbpx, 34 cm sesuai dengan sesuai usia gestasi 39 minggu 2 hari

### 3. Situs memanjang

#### Data Dasar

DS : Ibu mengatakan janinnya bergerak kuat pada bagian setelah kiri perut ibu

DO : pada palpasi Leopold didapatkan hasil:

Leopold I : TFU 3 jrbpx, 34 cm, bokong

Leopold II : punggung kiri

Leopold III : kepala

DJJ terdengar jelas, kuat pada kuadran kiri bawah perut ibu dengan frekuensi 133x/menit dan teratur.

#### Analisis dan interpretasi data

Posisi kepala janin ada dibagian bawah sedangkan bokong janin dibagian fundu, kesejajaran sumbu janin dengan sumbu panjang ibu ditandai dengan aktifnya gerakan dari janin pada kuadran kiri abdomen ibu, DJJ juga dapat dirasakan dengan baik.

### 4. Intreuterin

DS : Ibu menyebutkan bahwa rasa nyeri tidak pernah muncul selama periode kehamilan dan janinnya terasa bergerak dengan aktif

DO : Ibu tidak merasakan nyeri perut pada saat di palpasi, TFU sesuai umur kehamilan dan pada palpasi teraba bagian-bagian janin yaitu:

Leopold I : TFU 3 jrbpx, 34 cm, bokong

Leopold II : punggung kiri

Leopold III : kepala

### **Analisis dan interpretasi data**

Kehamilan intrauterin terjadi di korpus uteri, tempat janin dapat tumbuh dan berkembang tanpa rasa tidak nyaman perut yang akut.

### **5. Tunggal**

DS : Ibu merasakan aktivitas janin pada kuadran abdomen kiri

DO : Pembesaran perut sesuai usia kehamilan, pada palpasi abdomen didapatkan

Hasil leopold yaitu:

Leopold I : TFU 3 jrbpx, 34 cm, bokong

Leopold II : punggung kiri

Leopold III : kepala

Pada uskultasi hanya terdapat satu denyut jantung janin (DJJ) yaitu terdengar jelas, kuat dan teratur pada kuadran kiri bawah perut ibu dengan frekuensi 133x/menit serta tinggi fundus uteri sesuai dengan umur kehamilan.

### **Analisis dan interpretasi data**

Menurut (Oktarina, 2016) janin dianggap tunggal jika ukuran perut ibu bersesuaian dengan kondisi kehamilan, tindakan palpasi menemukan satu kepala juga satu punggung, djj terdengar dengan baik pada salah satu dari kuadran abdomen perut ibu.

### **6. Hidup**

DS : Ibu mulai merasakan pergerakan janin saat usia kehamilan mencapai 5 bulan dengan frekuensi yang sering hingga > 11x

dalam sehari.

DO : Pada uskultasi DJJ terdengar jelas, kuat dan teratur pada kuadran kiri bawah perut ibu dengan frekuensi 133x/menit

#### **Analisis dan interpretasi data**

Adanya gerakan janin dan denyut jantung janin (FHR) menandakan janin hidup dan sehat, bunyi jantung teratur, dan frekuensi 120-160 kali per menit. Ibu juga dapat merasakan gerakan janin satu jam sekali atau lebih dari 10 kali per hari, dan rahim membesar saat janin masih hidup dan tumbuh (Prawirohardjo, 2014).

#### **7. Preeklampsia berat**

Keadaan ibu

DS : ibu mengeluh nyeri kepala dan leher bagian belakang tegang

DS : - Tekanan Darah 150/100 mmHg - Proteinuria +2.

DS : ibu merasakan pergerakan janin aktif, kuat sejak usia kehamilan 5 bulan

DO : denyut jantung janin (DJJ) terdengar jelas, kuat pada kuadran kiri bawah Perut ibu dengan frekuensi 133 x/menit dan teratur

#### **Analisis dan Interpretasi data**

Menurut (Dewi Setiawati, 2013:179) preklampsia yang berat dicirikan dengan munculnya beberapa tanda impending yakni mual, nyeri pada perut bagian atas, pandangan kabur serta epigastrium. (Sarwono, 2014: 544) menambahkan bahwa kenaikan tekanan darah > 160/110 mmHg diikuti dengan proteinuria > +2 juga mencirikan kondisi ini.

## 8. Inpartu kala 1 fase aktif

DS : Ibu mengatakan bahwa nyeri hebat pada abdomen hingga ke punggung mulai terasa pada 26/12/2023 pukul 01.00 WITA kondisi ini diikuti dengan keluarnya darah serta lendir.

DO : tampak pengeluaran lendir dan darah sejak tanggal 26 Desember 2022 pukul 03:00 WITA, kontraksi uterus 2 x dalam 10 menit dengan durasi 25-30 detik

Hasil pemeriksaan dalam (VT) tanggal 26 Desember 2023 pukul 08:40 wita oleh mahasiswa kasnur yang didampingi oleh bidan Ana.

Pembukaan : 6 cm

Ketuban : Utuh

Presentase : UUK Lintang kiri

Penurunan : Hodge II

Pelepasan : lendir dan darah

### **Analisis dan Interpretasi Data**

Ketidaknyamanan perut yang disebabkan oleh pembukaan serviks dan peregangan otot polos rahim, yang menekan ujung saraf saat rahim berkontraksi. Fase aktif dimulai dengan kontraksi uterus yang sering dengan bukaan porsio yang lunak dan tipis 6 cm.

### **C. Langkah III : Identifikasi Diagnosa/ Masalah Potensial**

Potensial terjadinya infeksi jalan lahir

DS : Ibu menyampaikan terjadi pengeluaran darah disertai lendir.

DO : tampak pelepasan lendir dan darah

#### **Analisa dan interpretasi data**

Dikarenakan keluarnya lendir dan darah serta terbukanya jalan lahir, bakteri patogen dapat masuk dan menyebabkan infeksi.

#### **D. Langkah IV : Identifikasi Perlunya Tindakan Segera/ Kolaborasi**

Pukul 08:50 wita pasang infus 4 gram MgSO<sub>4</sub> 40% 20 tetes/menit dalam 500 cc Ringer Laktat.

#### **E. Langkah V : Perencanaan Tindakan/Intervensi**

Diagnosa aktual : perlangsungan kala 1 fase aktif dengan preeklampsia berat

Diagnosa potensial : Antisipasi terjadinya Eklampsia

1. Tujuan : kala 1 berlangsung normal dan tidak terjadi eklampsia

2. Kriteria :

- a. Kontraksi uterus adekuat
- b. Fase aktif tidak lebih dari 12 jam
- c. Ibu dapat beradaptasi dengan nyeri
- d. Tanda-tanda vital

TD: 160/110 mmHg                      S: 36,6

N : 80 x/menit                              P: 22x/i

e. DJJ dalam batas normal

3. Rencana tindakan

- a. Menyampaikan kondisi yang sedang dialami klien kepada klien dan



keluarga

Rasional : Ibu dan keluarga dapat mengetahui bahwa, klien sedang mengalami preeklampsia berat sehingga keduanya setuju untuk pemberian tindakan lebih lanjut.

b. Pasang cairan RL

Rasional : Larutan RL, larutan isotonic yang digunakan dalam infus intravena untuk mengembalikan cairan yang hilang, memiliki konsentrasi yang sama dengan plasma darah dan mencegah cairan dan elektrolit memasuki ruang intraseluler.

c. Pasang kateter tetap untuk membantu ibu buang air kecil serta mengetahui cairan input dan output ibu.

Rasional : Kateter membantu wanita tersebut buang air kecil dan memungkinkan staf kesehatan melacak asupan dan pengeluaran cairannya.

d. Kerja sama dengan dokter dalam tahapan terapi obat

Rasional : obat yang diberikan bertujuan untuk mencegah terjadinya kejang akibat kenaikan tekanan darah berlebih.

e. Kerja sama dengan dokter dalam pemberian suntikan nifedipine, misprostol, asam mefamanat

Rasional : nifedipin adalah jenis obat untuk mencegah hipertensi guna menghalangi kanal kalsium.

f. Pemasangan cairan infus 4 gr MgSO<sub>4</sub> 40% 20 tetes/menit yang

dimasukkan dalam 500 cc ringer laktat

Rasional : infus yang diberikan dengan berisi obat yang mencegah terjadinya kejang akibat stimulasi pada saraf secara berlebih.

g. Melakukan analisis terhadap kondisi vital pasien

Rasional : data hasil analisis mendukung pemberian tindakan yang dibutuhkan oleh bidan.

h. Melakukan pengamatan terhadap DJJ serta kontraksi uterus per-30 menit

Rasional : guna memperoleh informasi jika terjadi perubahan pada kondisi tersebut.

i. Analisis terhadap tingkat persalinan dengan melakukan pengecekan VT pada 2-4 jam

Rasional : mengetahui kondisi persalinan juga mempermudah pengambilan tindakan

j. Mendorong pasien agar tetap relaks serta bernafas dengan teratur ketika terjadi kontraksi

Rasional : hal ini dilakukan guna menenangkan pasien, mereduksi nyeri juga menjaga suplai oksigen kepada janin.

k. Menyarakan klien untuk melakukan BAK pada proses kelahiran

Rasional : hal ini dilakukan guna mempermudah turunnya kepala janin akibat rahim yang menekan vena sehingga pasien dapat merasa nyaman.

- l. Tetap memberikan makan dan minum untuk klien selama persalinan  
Rasional : asupan yang cukup membantu pasien tetap memiliki tenaga.
- m. Membantu klien untuk mengetahui metode mengejan yang baik  
Rasional : proses mengejan yang dilakukan secara tepat akan membantu proses persalinan lebih lancar juga mengurangi resiko epistomi serta cedera pada tubuh bayi.
- n. Menyiapkan seluruh perlengkapan yang dibutuhkan juga mengkondisikan lokasi proses persalinan  
Rasional : hal ini dilakukan guna mempermudah tenaga kesehatan dalam membantu proses persalinan.
- o. Melakukan dokumentasi proses kala I dengan menggunakan partograf  
Rasional : hal ini adalah prosedur yang harus dilakukan juga membantu tenaga kesehatan untuk menentukan langkah yang akan dilakukan
- p. Melakukan observasi terhadap kondisi pada kala II  
Rasional : memperoleh informasi terkait dengan keadaan klien
- q. Menyampaikan dukungan moril kepada pasien juga keluarga untuk senantiasa berserah diri kepada Allah SWT.  
Rasional : membantu klien tetap tenang menghadapi prosedur persalinan

#### **F. Langkah VI: Pelaksanaan Tindakan Asuhan Kebidanan**

Tanggal 26 Desember 2022

pukul 08:45 wita

1. Memberitahu bahwa ibu mengalami preeklampsia berat
2. Melakukan kolaborasi dengan petugas laboratorium untuk mengecek proteinuria
3. Pemasangan cairan RL
4. Pemasangan kateter tetap
5. Mengobservasi tanda-tanda vital

**Tabel 3.1 Observasi TD, Nadi, Pernapasan, Suhu, DJJ, His**

| Waktu | TD           | N     | P     | S | DJJ    | His                             |
|-------|--------------|-------|-------|---|--------|---------------------------------|
| 09:10 | 160/110 mmHg | 80x/i | 22x/i |   | 133x/i | 2x dalam 10 menit (25-30 detik) |
| 09:40 | 160/110 mmHg | 80x/i | 22x/i |   | 136x/i | 3x dalam 10 menit (30-35 detik) |
| 10:10 | 160/110 mmHg | 82x/i | 24x/i |   | 136x/i | 3x dalam 10 menit (30-35 detik) |
| 10:40 | 160/110 mmHg | 82x/i | 24x/i |   | 138x/i | 4x dalam 10 menit (35-40 detik) |
| 11:10 | 160/110 mmHg | 80x/i | 22x/i |   | 136x/i | 4x dalam 10 menit (40-45 detik) |
| 11:40 | 160/110 mmHg | 80x/i | 22x/i |   | 140x/i | 4x dalam 10 menit (40-45 detik) |
| 12:10 | 160/110 mmHg | 82x/i | 24x/i |   | 140x/i | 5x dalam 10 menit (40-45 detik) |
| 12:40 | 160/110 mmHg | 84x/i | 22x/i |   | 142x/i | 5x dalam 10 menit (45-50 detik) |

Sumber: Data Primer

6. Melakukan pemeriksaan dalam (VT)

Tanggal 26 Desember 2022 pukul 12:40 wita

Dilakukan oleh mahasiswa kasnur yang didampingi oleh bidan Ana.

Pembukaan : 10 cm

Ketuban : jernih

Presentase : UUK depan

Penurunan : Hogde IV

Pelepasan : lendir, darah dan air ketuba

- a. Memberikan edukasi kepada klien terkait dengan teknik mengejan serta pengaturan pernafasan dalam proses persalinan.

Hasil :Ibu memahami penyampaian

- b. Memberikan saran kepada klien untuk melakukan BAK selama berada dalam periode persalinan

Hasil : Ibu memahami arahan

- c. Memberikan asupan yang cukup kepada klien

Hasil : terlaksana

- d. Melaksanakan dokumentasi proses kala I menggunakan partograf

Hasil : terlaksana

- e. Melaksanakan peninjauan terhadap ciri dari kala I

Hasil : terjadi penonjolan pada perineum, rambut bayi mulai nampak pada vulva kondisi ini diiringi dengan rasa ingin mengejan, kontraksi juga tekanan pada rektum serta vagina yang diikuti dengan eksresi lendir dan darah.

- 7. Menyampaikan afirmasi positif kepada klien serta keluarga untuk senantiasa berserah diri kepada Allah SWT.

#### **G. Langkah VII : Evaluasi Hasil Asuhan Kebidanan**

**Tanggal 26 Desember 2022**

**pukul 08:45 wita**

1. Ibu mengetahui kondisi yang sedang dialami
2. Ibu tidak lagi merasakan kecemasan berlebih setelah mengetahui bahwa janin yang dikandungnya berada dalam kondisi yang normal.
3. Sudah dilakukan observasi
  - a. Keadaan umum : baik
  - b. kesadaran : composmentis

c. Tanda-tanda vital

TD : 160/110 mmHg      P: 22x/i

N : 80 x/menit          S: 35,5

d. infus telah terpasang dengan cairan RL pada pukul 08:50 wita

e. kateter telah dipasang pukul 08:50 wita

f. DJJ terdengar jelas, kuat pada kuadran kiri bawah perut ibu dengan frekuensi 133 x/menit dan teratur.

g. Ibu telah memahami serta dapat mengaplikasikan metode relaksasi

h. kandung kemih klien berada dalam kondisi yang kosong

4. Kala 1 fase aktif berlangsung ditandai dengan:

a. His yang adekuat 5 x dalam 10 menit dengan durasi 45-50 detik

b. Adanya tekanan pada anus, rektum, dan vagina, perineum menonjol, sfingter ani membuka dan terdapat pengeluaran air ketuban

c. Dinding vagina licin, portio tidak teraba, pembukaan lengkap 10 cm, dan penurunan kepala Hodge IV UUK depan, air ketuban jernih dan tidak ada molase.

5. Tidak timbul ciri infeksi.

6. Melakukan dokumentasi proses asuhan dengan menggunakan partograph

### **SOAP KALA I**

#### **DATA SUBJEKTIF**

1. Nyeri hebat pada area abdomen hingga punggung dirasakan pada 26/12/2022 pukul 01:00 WITA

2. Sensasi nyeri tidak berlangsung secara terus menerus namun frekuensi kemunculannya meningkat seiring waktu.
3. Pada pukul 03:00 dini hari mulai terjadi eksresi lendir disertai dengan darah
4. Ibu yang dialami adalah kehamilan ketiga dengan tidak ada riwayat keguguran
5. HPHT pada 20/03/2021
6. Ibu haid dalam kurun waktu 29-30 hari dengan periode haid yang berlangsung selama 6-8 hari, serta haid yang pertama kali berlangsung di umur 14 tahun.
7. Ibu menyampaikan janin terasa kuat pada abdomen kiri
8. Ibu tidak memiliki riwayat penyakit menular, menurun ataupun kronik.
9. Ibu pernah menggunakan kontrasepsi dalam bentuk injeksi selama 3 bulan
10. Suami adalah pemimpin dalam rumah tangga

#### **DATA OBJEKTIF**

1. Keadaan umum lemah
2. Kesadaran composmentis
3. HTP tanggal 26 Desember 2023
4. Gestasi 39 minggu 2 hari
5. TTV

TD: 160/110 mmHg      S: 36,5° c

N : 80x/menit          P: 22x/menit

6. Melakukan pemeriksaan fisik

- a. Wajah

Ekspresi wajah meringis saat ada his , tidak ada cloasma gravidarum, tidak ada nyeri tekan, massa, dan benjolan.

## b. Payudara

Simetris kiri dan kanan, puting susu menonjol, hiperpigmentasi areola mammae, tidak ada benjolan dan nyeri tekan.

## c. Andomen

Tidak ada luka bekas operasi, tampak streae dan linea nigra

Leopold I : TFU 3 jrbpx, 34 cm, bokong

Leopold II : Punggung kiri

Leopold II : Kepala

Leopold IV : BDP 3/5

LP : 92 cm

TBJ :  $TFU \times LP = 32 \times 92 = 2.944$  Gram

HIS : 2 x dalam 10 menit durasi 25-30 detik

DJJ terdengar jelas, kuat pada kuadran kiri bawah perut ibu dengan frekuensi 133 x/menit dan teratur.

## d. Genetalia

Tidak ada varices, tampak pengeluaran lendir dan darah

Melakukan pemeriksaan dalam tanggal 26 Desember 2022 Pukul 08:40

WITA

Vulva dan vagina : Tidak ada kelainan

Portio : Tipis

Pembukaan : 6 cm

Ketuban : Utuh

Presentase : UUK lintang kiri



Penurunan : Hodge II  
Moulage : Tidak ada  
Penumbungan : Tidak ada  
Kesan panggul : normal  
Pelepasan : lendir dan darah

e. Anus

Tidak ada hemoroid

f. Ekstremitas

1) Ekstremitas atas

Simetris kiri dan kanan dan terpasang infus RL pada bagian tangan kiri, tidak ada oedema

2) Ekstremitas bawah

Simetris kiri dan kanan terdapat oedema dan tidak ada varices  
refleks patella (+\+) kiri dan kanan

## **ASSESSMENT**

GV PIV AO, gestasi 39 minggu 2 hari, situs memanjang, intrauterine, hidup, tunggal, keadaan ibu dan janin baik, inpartu kala 1 fase aktif.

## **PLANNING**

Tanggal 26 Desember 2022

1. Memberitahu klien serta keluarga terkait dengan hasil pemeriksaan

Hasil: Ibu paham

2. Memaparkan tentang kondisi nyeri yang dialami oleh klien, menyampaikan bahwa kondisi tersebut diakibatkan kontraksi pada otot perut yang menekan jalan lahir sehingga janin dapat keluar.

Hasil: Ibu memahami penjelasan

3. ibu untuk menerapkan teknik relaksasi setiap mengalami kontraksi

Hasil: Ibu paham

4. Menyarankan kepada ibu agar tertidur dengan posisi miring

Hasil: Ibu paham

5. Melakukan peninjauan terhadap his serta DJJ tiap 30 menit VT tiap 4 jam

Hasil:

**Tabel 3.2: Obseervasi His dan DJJ**

| Waktu | DJJ        | NADI      | HIS                             |
|-------|------------|-----------|---------------------------------|
| 09:10 | 133x/menit | 80x/menit | 2x dalam 10 menit (25-30 detik) |
| 09:40 | 136x/menit | 80x/menit | 3x dalam 10 menit (30-35 detik) |
| 10:10 | 136x/menit | 82x/menit | 3x dalam 10 menit (30-40 detik) |
| 10:40 | 138x/menit | 82x/menit | 4x dalam 10 menit (35-40 detik) |
| 11:10 | 136x/menit | 80x/menit | 4x dalam 10 menit (35-40 detik) |
| 11:40 | 140x/menit | 80x/menit | 4x dalam 10 menit (40-45 detik) |
| 12:10 | 140x/menit | 82x/manit | 5x dalam 10 menit (40-45 detik) |
| 12:40 | 142x/menit | 84x/menit | 5x dalam 10 menit (45-50 detik) |

Sumber: Data Primer

Pemeriksaan dalam pukul 12.40 wita

Vilva dan vagina : normal

Portio : tipis

Pembukaan : 10 cm

Ketuban : jernih

Presentase : uuk kanan depan

Penurunan : Hodge VI

Molase : 0  
 Penumbungan : Tidak ada  
 Kesan panggul : normal  
 Pelepasan : lendir, darah dan air ketuban

6. Memberikan ibu asupan yang diperlukan

Hasil: Ibu bersedia mengkonsumsi sesendok nasi berikt dengan air minum

7. Mengedukasi ibu tentang cara mengejan yang baik dan benar

Hasil: Ibu paham

8. Melakukan preparasi seluruh kebutuhan yang diperlukan dalam membantu proses persalinan.

Hasil:

- a. Alat perlindungan diri (APD) : penurup kepala, masker, kaca mata, celemek, seperti tertutup ( sepatu *boot*)
- b. Partus set : handschone steril, 2 buah klem kocher,  $\frac{1}{2}$  koher, 1 buah gunting episiotomy, 1 buah gunting tali pusat, 1 buah kateter nelaton, kasa steril, pengisap lender (*deelee*), dan penjemput tali pusat.
- c. On steril : 2 buah handuk kering dan bersih, pakaian bersih ibu dan bayi meliputi baju, pembalut, sarung, celana dalam, pakaian bayi, popok, topi\utup kepala, sarung tangan/kaki, kain selimur untuk membedong.
- d. Hecting set : 1 buah pinset anatomi, 1 buah pinset *cyrurghi*, *naald fooder*, jarum, gunting benang, benang chromic, sarung tangan steril.
- e. Obat-obatan esensial : lidocain 1 ampul, oksitosin 10 IU 1 ampul, cairan RL, infus set, spoit 3 cc, *abocath* 20.

f. Peralatan lain : larutan klorin 0,5% air DTT, kantong plastik, tempat sampah kering dan basah, safety box, bengkok, waslap, dan tempat plasenta. Menyediakan areal bagi bayi setelah kelahiran berlangsung, lingkungan dikondisikan sebagaimana kebutuhan dari bayi.

9. Melakukan dokumentasi Kala I menggunakan partograf

Hasil: Kala I terdokumentasi

## **KALA II**

### **LANGKAH I: IDENTIFIKASI DATA DASAR**

DS : Ibu mengeluhkan sakit kepala yang hebat, tekanan pada anus diikuti keinginan untuk mengejan, ketuban juga telah pecah.

DO:

1. Kontraksi uterus 2x dalam 10 menit durasi 25-30 detik
2. DJJ 144x/ menit
3. Tampak pemeriksaan lender dan darah
4. Hasil pemeriksaan dalam (VT) pukul 12:40 wita didapatkan pembukaan 10 cm.
5. Tanda-tanda vital

TD : 180/110 mmHg      P: 20x/menit

N : 80x/menit          S:35,5

6. Mengobservasi His dan DJJ

**Tabel 3.3 observasi His dan DJJ**

| WAKTU | DJJ        | NADI      | HIS                             |
|-------|------------|-----------|---------------------------------|
| 09:10 | 133x/menit | 80x/menit | 2x dalam 10 menit (25-30 detik) |
| 09:40 | 136x/menit | 80x/menit | 3x dalam 10 menit (30-35 detik) |
| 10:10 | 136x/menit | 82x/menit | 3x dalam 10 menit (30-35 detik) |
| 10:40 | 138x/menit | 82x/menit | 4x dalam 10 menit (35-40 detik) |
| 11:10 | 136x/menit | 80x/menit | 4x dalam 10 menit (35-40 detik) |
| 11:40 | 140x/menit | 80x/menit | 4x dalam 10 menit (40-45 detik) |
| 12:10 | 140x/menit | 82x/menit | 5x dalam 10 menit (40-45 detik) |
| 12:40 | 142x/menit | 84x/menit | 5x dalam 10 menit (45-50 detik) |

Sumber: Data Primer

7. Melakukan pemeriksaan dalam (VT) pukul 12.40 wita

Pembukaan : 10 cm

Ketuban : jernih

Presentase : uuk depan

Penurunan : hodge IV

Pelepasan : lendir, darah dan air ketuban

### **Langkah II: Menetapkan Diagnosa/Masalah Aktual**

Diagnosa aktual : preeklampsia berat

Masalah aktual : sakit kepala yang hebat

DS :

- a. Ibu menyampaikan terdapat rasa ingin mengejan serta BAB
- b. Abdomen hingga punggung klien terasa nyeri yang sangat hebat
- c. Terjadi eksresi lendir serta darah
- d. Ibu merasakan lemas

DO :

- a. Kontraksi uterus 2x dalam 10 menit durasi 25-30 detik
- b. Perineum menonjol

- c. Vulva dan anus membuka
- d. DJJ dengan frekuensi 133x/menit dan teratur
- e. Pembukaan 10 cm
- f. Ketuban jernih
- g. Presentase UUK depan
- h. Penurunan hodge IV

#### **Analisa dan interpretasi data**

Stimulasi untuk mengejan yang dirasakan ibu dalam proses persalinan diakibatkan oleh tekanan dari kepala bayi pada arela vagina. Kondisi lain seperti peneningkatan tekanan darah hingga 180/110 mmHg, edema paru, proteinuria > +2, rasa nyeri eigastrum, skotoma, kelainan visual hingga kejang merupakan ciri dari preeklampsia berat (Yulia Fauziah, 2012).

#### **Langkah III: Identifikasi Diagnosa/Masalah Potensial**

Potensial terjadinya eklampsia, sindrom HELLP, kematian janin

DS :Ibu menyampaikan adanya rasa sakit kepala yang terjadi terus menerus

DO :

- a. Tekanan darah 230
- b. Oedema (+/+) pada kedua tungkai bawah

#### **Analisa dan interpretasi data**

- a. Preeklampsia harus memperoleh penanganan yang sesuai guna mencegah kondisi ini berkemang menjadi eklampsia.
- b. Hemolisis, peningkatan enzim hati, dan trombosit rendah menggambarkan sindrom HELLP preeklampsia. Sindrom HELLP, konsekuensi

preeklampsia, menyebabkan ketidaknyamanan kuadran kanan atas atau epigastrium pada 20% kehamilan. Muntah, mual. Pasien preeklampsia harus dievakuasi untuk pemeriksaan darah lengkap, jumlah trombosit, dan penurunan enzim hati.

- c. Kondisi preeklampsia dapat meningkatkan resiko matinya janin yang berada dalam kandungan.

#### **Langkah IV: Tindakan Segera/Emergensi**

Dilakukan kolaborasi dengan dokter obgyn memberikan tindakan segera apabila terjadi komplikasi

#### **Langkah V: Intervensi**

Diagnosa : preeklampsia berat

Masalah aktual : sakit kepala yang hebat

Masalah potensial :antisipasi terjadinya eklampsia dan kematian janin

Tujuan : kala II berlangsung normal

Potensial eklampsia dan gawat janin tidak terjadi

Kriteria : DJJ dalam batas normal (120-160 x/menit) kontraksi uterus dalam batas normal (lebih dari 3 kali dalam 10 menit dengan durasi lebih dari 40 detik).

Intervensi tanggal 26 Desember 2022

1. Memberitahukan kepada ibu terkait dengan rencana tindakan

Rasional : bentuk perlindungan hukum

2. Observasi ciri kala II

Rasional : memperoleh informasi terkait kondisi ibu

3. Pemasangan Infus

Rasional : tetesan infus 20 tetes/menit pada pukul 09:20 wita menjadi 28 tetes/menit selama 6 jam

4. Melakukan preparasi kebutuhan untuk penolong persalinan

Rasional : mempermudah kerja dalam proses persalinan

5. Menggunakan celemek

Rasional : meminimalisir resiko infeksi

6. Melakukan sterilisasi kondisi tangan

Rasional : meminimalisir resiko infeksi

7. Menggunakan *handscoon* dengan desinfeksi yang tinggi

Rasional : meminimalisir resiko infeksi

8. Melakukan pembersihan bibir vagina hingga perenium

Rasional : meminimalisir resiko infeksi

9. Melaksanakan VT

Rasional: mengetahui kondisi pasien

10. Melaksanakan dekontaminasi sarung tangan dengan larutan klorin 0,5% dalam kurun waktu 10 menit

Rasional: meminimalisir resiko infeksi

11. Melakukan analisis DJJ ketika tidak terjadi kontraksi

Rasional: menganalisis kondisi janin

12. Menyampaikan kepada klien bahwa pembukaan lengkap serta janin dalam kondisi yang normal

Rasional: mengurangi kecemasan pasien serta agar ibu mampu mempersiapkan



diri memasuki proses persalinan

13. Meminta bantuan keluarga untuk memposisikan ibu sehingga siap untuk mengejan

Rasional: melancarkan tahapan kelahiran

14. Memberikan instruksi kepada klien pada proses mengejan

Rasional: melancarkan tahapan kelahiran

15. Melakukan pemasangan handuk yang bersih pada bagian atas perut pasien

Rasional: Ibu mengerti

16. Melakukan pemasangan kain bersih pada 1/3 bagian bokong pasien

Rasional: untuk digunakan mengeringkan tubuh bayi

17. Melakukan pembukaan partus set

Rasional: mempermudah proses kerja

18. Menggunakan sarung tangan DTT

Rasional: meminimalisir resiko infeksi

19. Membantu proses kelahiran juga melakukan penyokongan perineum

Rasional: membantu ibu dalam meneran dan menecgah agar perineum tidak rupture

20. Melakukan pembersihan wajah dan saluran nafas bayi menggunakan kasa steril

Rasional: mencegah tertelannya cairan oleh bayi

21. Melakukan pengecekan terhadap kondisi tali pusat

Rasional: mencegah terjadinya Asfiksia pada bayi

22. Menunggu berlangsungnya putaran paksi luar pada kepala bayi yang berlangsung dengan spontan.

Rasional: menghindari terjadinya distosia pada leher dan punggung bayi

23. Memastikan bahu depan dan belakang dapat lahir dengan baik

Rasional: mencegah ruptur prineum

24. Melakukan sangah susur dalam proses melahirkan bayi

Rasional: mencegah ruptur prineum

25. Menyusuri badan bayi, bahu hingga kaki

Rasional: mencegah bayi terjatuh

26. Melakukan observasi pada kondisi awal bayi serta memastikan bahwa bayi lahir secara kondisi normal

Rasional: penilaian apgar score

27. Melakukan pengeringan tubuh dan membedong bayi

Rasional : menjaga bayi dalam kondisi yang hangat dan nyaman

28. Melakukan penjepitan pada tali pusat menggunakan 2 klem

Rasional: menghentikan pendarahan

29. Melakukan pengguntingan tali pusat

Rasional: mempermudah penfasan bayi serta memisahkan plasenta

30. Membalut bayi dengan kain yang bersih serta kering

Rasional: menjaga bayi dalam kondisi yang hangat dan nyaman

### **Langkah VI: Implementasi**

Diagnosa : preeklampsia berat

Masalah aktual : pusing dan sakit kepala

Masalah potensial : antisipasi terjadinya kematian janin

Implementasi tanggal 26 Desember 2022 pukul 12:40 wita

1. Memberitahukan kepada ibu terkait dengan rencana tindakan

Hasil: Ibu menyetujui

2. Melihat tanda dan gejala kala II

Hasil: terdapat dorongan untuk mengajan

3. Pemasangan Infus

Hasil : tetesan infus 20 tetes/menit pada pukul 09:20 wita menjadi 28 tetes/menit selama 6 jam

4. Melakukan preparasi seluruh bahan dan alat yang diperlukan guna membantu proses persalinan

5. Menggunakan celemek

Hasil : Terlaksana

6. Melakukan sterilisasi kondisi tangan

Hasil : Terlaksana

7. Menggunakan *handscoon* dengan desinfeksi yang tinggi

Hasil : Terlaksana

8. Melakukan pembersihan bibir vagina hingga perenium

Hasil : Terlaksana

9. Melakukan pemeriksaan dalam (VT)

Pembukaan : 10 cm

Ketuban : jernih

Presentase : UUK depan

Penurunan : hodge IV

Pelepasan : lendir, darah dan air ketuban

10. Melaksanakan dekontaminasi sarung tangan dengan larutan klorin 0,5% dalam kurun waktu 10 menit

Hasil: terlaksana

11. Menyampaikan kepada ibu bahwa pembukaan lengkap serta janin dalam kondisi yang normal

Hasil : Ibu mengetahui kondisi janin serta siap melakukan persalinan

12. Meminta bantuan keluarga untuk memposisikan klien sehingga siap untuk mengejan

Hasil: terlaksana, keluarga bersedia

13. Memberikan instruksi kepada ibu pada proses mengejan

Hasil: prosedur telah dilaksanakan dalam kurun waktu 30 menit namun belum nampak penurunan pada kepala bayi sehingga guna memaksimalkan kontraksi dipasngkan infus juga oxytosin.

14. Mengobservasi His dan DJJ

Hasil:

**Table 3.4: Observasi His dan DJJ**

| Waktu | DJJ        | NADI  | HIS                             |
|-------|------------|-------|---------------------------------|
| 09:10 | 133x/menit | 80x/i | 2x dalam 10 menit (25-30 detik) |
| 09:40 | 136x/menit | 80x/i | 3x dalam 10 menit (30-35 detik) |
| 10:10 | 136x/menit | 82x/i | 3x dalam 10 menit (30-35 detik) |
| 10:40 | 138x/menit | 82x/i | 4x dalam 10 menit (35-40 detik) |
| 11:10 | 136x/menit | 80x/i | 4x dalam 10 menit (35-40 detik) |
| 11:40 | 140/menit  | 80x/i | 4x dalam 10 menit (40-45 detik) |
| 12:10 | 140x/menit | 82x/i | 5x dalam 10 menit (40-45 detik) |
| 12:40 | 142x/menit | 84x/i | 5x dalam 10 menit (45-50 detik) |

15. Melakukan pemeriksaan dalam (VT) pukul

Pembukaan : 10 cm

Ketuban : jernih

Presentase : uuk depan

Penurunan : hodge IV

Pelepasan : lendir, darah dan air ketuban

16. Melakukan pemasangan handuk yang bersih pada bagian atas perut ibu

Hasil: Terlaksana

17. Melakukan pemasangan kain bersih pada 1/3 bagian bokong ibu

Hasil: Terlaksana

18. Melakukan pembukaan partus set

Hasil: Terlaksana

19. Menggunakan sarung tangan DTT

Hasil : Terlaksana

20. Membantu proses kelahiran juga melakukan penyokongan perineum

Hasil: Terlaksana

21. Melakukan pembersihan wajah dan saluran nafas bayi menggunakan kasa steril

Hasil: terlaksana

22. Melakukan pengecekan terhadap kondisi tali pusat

Hasil: Tidak ditemukan adanya lilitan pada tali pusat

23. Menunggu berlangsungnya putaran paksi luar pada kepala bayi yang berlangsung dengan spontan

Hasil: Telah berjalan

24. Memastikan bahu depan dan belakang dapat lahir dengan baik

Hasil: Telah berjalan

25. Melakukan sanggah susur dalam proses melahirkan bayi

Hasil: proses kelahiran berlangsung spontan

26. Melakukan observasi pada kondisi awal bayi serta memastikan bahwa bayi lahir secara kondisi normal

Hasil: Bayi berada dalam kondisi normal

**Table 3.5: pemeriksaan apgar score**

| Yang dinilai |           | Nilai                            |                         | Menit |    |
|--------------|-----------|----------------------------------|-------------------------|-------|----|
|              |           | 1                                | 2                       | 1     | 5  |
| Appereance   | Pucat     | Tubuh kemerahan ekstermitas biru | Seluruh tubuh kemerahan |       |    |
| Pulse        | Tidak ada | <100x/menit                      | >100x/menit             | 2     | 2  |
| Grimace      | Tidak ada | Meringis lemah                   | Batuk, bersin           | 1     | 2  |
| Activity     | Tidak ada | Sedikit gerakan                  | Gerakan aktif           | 2     | 2  |
| Respiration  | Tidak ada | Lemah, tidak teratur             | Menangis kuat           | 2     | 2  |
| Hasil        |           |                                  |                         | 8     | 10 |

Sumber: Data Primer

27. Melakukan pengeringan tubuh dan membedong bayi

Hasil: Telah dilakukan

28. Melakukan penjepitan pada tali pusat menggunakan 2 klem

Hasil: Telah dilakukan

29. Melakukan pengguntingan tali pusat

Hasil: Terlaksana

30. Membalut bayi dengan kain yang bersih serta kering

Hasil: Telah dilakukan

**LANGKAH VII: EVALUASI**

Diagnosa : preeklampsia berat

Masalah aktual : pusing

Masalah potensial : antisipasi terjadinya eklampsia dan kematian janin

Evaluasi tanggal 26 Desember 2022 pukul 12:55

1. Kala II berlangsung + 15 menit
2. Tidak terjadi eklampsia dan KJDR
3. Kontraksi uterus baik teraba keras dan bundar
4. Tinggi fundus uteri setinggi pusat
5. Ibu mengatakan nyeri perut
6. Ibu mengatakan senang dengan kelahiran bayinya
7. Perdarahan +250 cc
8. Plasenta belum terlepas

**SOAP KALA II****DATA SUBJEKTIF**

1. Tanda-tanda vital

TD : 160/110 mmHg                      P : 22x/menit

N : 80x/menit                              S : 35,5

2. kontraksi uterus 2 x dalam 10 menit durasi 25-30 detik
3. DJJ 133x/menit
4. Nampak kepala pada vulva
5. perineum menonjol
6. anus membuka

7. Nampak pelepasan darah dan lendir
8. pembukaan lengkap

### **ASSESSMENT**

- Diagnosa aktual : preeklampsia berat
- Masalah aktual : pusing
- Masalah potensial : eklampsia dan KJDR

### **PLANNING**

1. Memberitahukan kepada ibu terkait dengan rencana tindakan  
Hasil: Ibu menyetujui
2. Mengemati ciri dari kondisi kala II  
Hasil: Ibu merasakan stimulasi untuk mengedan, terasa timbul tekanan pada anus, timbul penonjolan pada perineum serta anus dan vulva yang membuka
3. Melaksanakan pengamatan terhadap kondisi infus  
Hasil : tetes infus berlangsung sebanyak 20 tetes/menit berubah menjadi 28 tetes/menit dan hal ini berlangsung dalam kurun waktu 6 jam
4. Melakukan preparasi seluruh bahan dan alat yang diperlukan guna membantu proses persalinan
5. Menggunakan celemek  
Hasil : Telah dilakukan
6. Melakukan sterilisasi kondisi tangan  
Hasil : Telah dilakukan
7. Menggunakan *handscoon* dengan desinfeksi yang tinggi  
Hasil : Telah dilakukan



8. Melakukan pengisian oxytosin menggunakan satu tangans sebanyak 10 unit

Hasil : proses pengisian telah dilakukan

9. Melakukan pembersihan bibir vagina hingga perenium

Hasil : Telah dilakukan

10. Melakukan pemeriksaan dalam (VT)

Vulva dan vagina : normal

Portio : melesap

Pembukaan : 10 cm

Ketuban : jernih

Presentase : UUK depan

Penurunan : hodge IV

Molase : tidak ada

Penumbungan : tidak ada

Kesan panggul : normal

Pelepasan : darah, lendir dan air ketuban

11. Melaksanakan dekontaminasi sarung tangan dengan larutan klorin 0,5% dalam kurun waktu 10 menit

Hasil: Terlaksana

12. Melakukan pengecekan DJJ jika tidak terjadi kontrkasi pada rahim

Hasil : DJJ terdengar dalam kondisi normal, frekuensi 133x/menit, pada abdomen bawah perut klien

13. Menyampaikan kepada klien telah mengalami pembukaan yang lengkap serta janin berada dalam kondisi yang normal

Hasil : Ibu memahami penyampaian

14. Meminta bantuan keluarga untuk memposisikan klien sehingga siap untuk mengejan  
Hasil: Terlaksana, keluarga bersedia
15. Memberikan instruksi kepada klien pada proses mengejan  
Hasil: prosedur telah dilaksanakan dalam kurun waktu 30 menit namun belum nampak penurunan pada kepala bayi.
16. Melakukan pemasangan handuk yang bersih pada bagian atas perut ibu  
Hasil: Terlaksana
17. Melakukan pemasangan kain bersih pada 1/3 bagian bokong ibu  
Hasil : Telah dilakukan
18. Melakukan pembukaan partus set  
Hasil : Alat yang dibutuhkan lengkap
19. Menggunakan sarung tangan DTT  
Hasil : Telah dilakukan
20. Membantu proses kelahiran juga melakukan penyokongan perineum  
Hasil : Telah dilakukan
21. Melakukan pembersihan wajah dan saluran nafas bayi menggunakan kasa steril  
Hasil : Telah dilakukan
22. Melakukan pengecekan terhadap kondisi tali pusat  
Hasil: Tidak ditemukan adanya lilitan pada tali pusat
23. Menunggu berlangsungnya putaran paksi luar pada kepala bayi yang berlangsung dengan spontan  
Hasil: Telah berjalan

24. Memastikan bahu depan dan belakang dapat lahir dengan baik

Hasil: Telah berjalan

25. Melakukan sanggah susur dalam proses melahirkan bayi

Hasil: Proses kelahiran berlangsung spontan

26. Melakukan observasi pada kondisi awal bayi serta memastikan bahwa bayi lahir secara kondisi normal

Hasil: Bayi berada dalam kondisi normal

27. Melakukan pengeringan tubuh dan membedong bayi

Hasil: Telah dilakukan

28. Melakukan penjepitan pada tali pusat menggunakan 2 klem

Hasil: Telah dilakukan

29. Melakukan pengguntingan tali pusat

Hasil: Terlaksana

30. Membalut bayi dengan kain yang bersih serta kering

Hasil: Telah dilakukan

### **KALA III**

#### **Langkah I: Identifikasi Data Dasar**

DS : Ibu mengatakan nyeri perut

Ibu mengatakan senang dengan kelahiran bayinya

DO : Kala II berlangsung

1. Bayi lahir spontan tanggal 26 Desember 2022, jam 12:55 WITA, berjenis

kelamin laki-laki, BBL 3000 gram, PBL 49 cm, A/S 8/10

2. Kontraksi uterus baik teraba keras dan bundar

3. Tinggi fundus uteri setinggi pusat
4. Tampak semburan darah tiba-tiba
5. Tampak tali pusat di depan vulva
6. Plasenta belum lahir

### **Langkah II: Menetapkan Diagnosa/Masalah Aktual**

Diagnosa aktual: perlangsungan kala III

DS : ibu mengatakan nyeri perut

Ibu mengatakan senang dengan kelahiran bayinya

DO : Kala II berlangsung

1. Bayi lahir spontan tanggal 26 Desember 2022, pukul 12:55 WITA, berjenis kelamin laki-laki, BBL 3000 gram, PBL cm, A/S 8/10
2. Kontraksi uterus baik teraba keras dan bundar
3. Tinggi fundus uteri setinggi pusat
4. Tampak semburan darah tiba-tiba
5. Tampak tali pusat di depan vulva
6. Plasenta belum lahir
7. Plasenta belum terlepas

### **Analisis dan interpretasi data**

Kondisi Kala III adalah waktu dari lahirnya bayi hingga plasenta ikut keluar secara lengkap, pada periode ini rahim mengalami pengecilan volume diikuti dengan kontraksi yang menurun dan permukaan yang akan terasa memiliki konsistensi yang keras serta berbentuk bundar.

### **Langkah III: Identifikasi Diagnosa/Masalah Potensial**

Potensial terjadinya solusio plasenta

DS : -

DO : - TFU setinggi pusat  
- Kontraksi uterus keras dan bundar

### **Analisis dan interpretasi data**

Kondisi ini disebabkan oleh tidak adanya dorongan dari rahim sehingga plasenta tidak ikut terlahir, disamping itu pemicu lain juga dapat datang dari kekeliruan tindakan yang diberikan.

### **Langkah IV: Tindakan Segera/Kolaborasi**

Tidak ada indikasi untuk dilakukan tindakan segera/kolaborasi

### **LANGKAH V: INTERVENSI**

Diagnose aktual : perlangsungan kala III

Diagnosa potensial : -

Tujuan : perdarahan tidak lebih dari 500 ml  
Lamanya kala III < 5 menit  
Plasenta dan selaput lahir lengkap  
Kontraksi uterus baik teraba keras dan bundar

Intervensi

1. Dilakukan pengecekan fundus

Rasional : mengecek kondisi kehamilan tunggal

2. Menyampaikan kepada klien mengenai injeksi oxytosin

Rasional : menstimulasi kontraksi rahim guna mendorong kelahiran plasenta

3. Injeksi oksitosin 0,5 unit intramuskular (IM) serta dilaksanakan PTT  
Rasional : menstimulasi kontraksi
4. Melakukan klem tali pusat berukuran yang berjarak 5-10 cm dari bibi vagina  
Rasional : mempermudah proses peregangan tali pusat
5. Dilakukan peregangan talipusr ketika terjadi kontraksi dengan memposisikan tangan pada bagian syempesis  
Rasional :mempermudah proses pelepasan plasenta serta mengantisipasi terdinya rest plasenta
6. Pengeluaran plasenta dilakukan dengan melakukan penarikan ke bawah dan atas  
Rasional : mempermudah proses pelepasan plasenta
7. Plasenta dipegang menggunakan kedua tangan kemudian dilakukan pemutaran searah dengan jarum jam  
Rasional : mengantisipasi terjadi rebekan pada plasenta sehingga meninggalkan bekas
8. Melakukan massase rahim guna mengetahui kondisi kelengkapan plasenta  
Rasional : mengantisipasi pendarahan serta mekasimalkan stimulasi kontraksi
9. Melakukan pemeriksaan pada plasenta, selaput ketuban, jumlah kotrildron serta inersi tali pusat  
Rasional : memastikan tidak terdapat sisa plasenta pada rahim yang mampu menimbulkan pendarahan
10. Menyimpan plasenta dalam kantong plastim  
Rasional : Mengantisipasi infeksi

**Langkah VI: Implementasi**

Diagnosa : perlangsungan kala III

Masalah aktual : -

Masalah potensial : antisipasi terjadinya solusio plasenta

Impelemtasi tanggal 26 Desember 2022

1. Dilakukan pengecekan fundus

Rasional : kehamilan tunggal 26 Desember 2022

2. Menyampaikan kepada ibu mengenai injeksi oxytosin

Rasional : Ibu menyetujui tindakan

3. Injeksi oksitosin 0,5 unit intramuskular (IM) serta dilaksanakan PTT

Rasional : Telah dilaksanakan

4. Melakukan Ibu tali pusat berukuran yang berjarak 5-10 cm dari bibi vagina

Rasional : Terlaksana

5. Dilakukan peregangan talipusr ketika terjadi kontraksi dengan memposisikan tangan pada bagian syempesis

Rasional : Telah dilakukan

6. Pengeluaran plasenta dilakukan dengan melakukan penarikan ke bawah dan atas

Rasional : Terlaksana

7. Plasenta dipegang menggunakan kedua tangan kemudian dilakukan pemutaran searah dengan jarum jam

Rasional : mengantisipasi terjadi rebekan pada plasenta sehingga meninggalkan bekas

8. Melakukan massase rahim guna mengetahui kondisi kelengkapan plasenta  
Rasional : Mengantisipasi pendarahan serta mekasimalkan stimulasi kontraksi
9. Melakukan pemeriksaan pada plasenta, selaput ketuban, jumlah kotrildron serta inersi tali pusat  
Rasional : Memastikan tidak terdapat sisa plasenta pada rahim yang mampu menimbulkan pendarahan
10. Menyimpan plasenta dalam kantong plastim  
Rasional : Mengantisipasi infeksi

### **Langkah VII: Evaluasi**

Diagnosa : perlangsungan kala III

Masalah aktual : -

Masalah potensial : atisipasi terjadinya solusio plasenta

Evaluasi tanggal 26 Desember 2022

Kala III berlangsung normal

1. Kala III berlangsung +5 menit
2. Plasenta lahir lengkap dengan selaput dan kotiledon
3. Kontraksi uterus baik ( teraba keras dan bundar)
4. TFU setinggi pusat
5. Perdarahan + 250 cc

### **SOAP KALA III**

#### **DATA SUBJEKTIF**

1. Ibu merasa lemas
2. Nyeri pada bagian perut



**DATA OBJEKTIF**

1. Keadaan umum ibu lemas
2. Bayi lahir tanggal 26 Desember 2022
3. Kontraksi uterus baik
4. Kandung kemih kosong
5. Plasenta belum lahir

**ASSESSMENT**

Perlangsungan kala III

**PLANNING**

1. Dilakukan pengecekan fundus  
Rasional : Kehamilan
2. Menyampaikan kepada klien mengenai injeksi oxytosin  
Rasional : Ibu menyetujui tindakan
3. Injeksi oksitosin 0,5 unit intramuskular (IM) serta dilaksanakan PTT  
Rasional : Telah terlaksana
4. Melakukan Ibu tali pusat berukuran yang berjarak 5-10 cm dari bibi vagina  
Rasional : Telah dilakukan
5. Dilakukan peregangan tali pusat ketika terjadi kontraksi dengan memposisikan tangan pada bagian syempesis  
Rasional : Terlaksana
6. Pengeluaran plasenta dilakukan dengan melakukan penarikan ke bawah dan atas  
Rasional : Penindakan telah dilaksanakn

7. Plasenta dipegang menggunakan kedua tangan kemudian dilakukan pemutaran searah dengan jarum jam

Rasional : Tindakan terlaksana

8. Melakukan massase rahim guna mengetahui kondisi kelengkapan plasenta

Rasional : Tindakan terlaksana

9. Melakukan pemeriksaan pada plasenta, selaput ketuban, jumlah kotrildron serta inersi tali pusat

Rasional : Tindakan terlaksana

10. Menyimpan plasenta dalam kantong plastim

Rasional : Telah dilakukan

#### **KALA IV**

##### **Langkah I: Identifikasi Data Dasar**

DS : Ibu mengatakan lelah setelah persalinan

DO : Kala III berlangsung + 5 menit

Plasenta, selaput, dan kotiledon lahir lengkap

Kontraksi uterus baik teraba keras dan bundar

TFU setinggi pusat

Perdarahan + 250 cc

Laserasi pada perineum derajat II

##### **Langkah II: Identifikasi Diagnosa/Masalah Aktual**

Diagnosa aktual: Perlangsungan kala IV

DS : Ibu mengatakan telah setelah persalinan

DO : kala III berlangsung + 5 menit

Plasenta, selaput, dan kotiledon lahir lengkap

Kontraksi uterus baik teraba keras dan bundar

TFU setinggi pusat

Perdarahan + 250 cc

Laserasi pada perineum derajat II

### **Langkah II: Identifikasi Diagnosa**

Diagnosa aktual: ibu perlangsungan kala IV

DS : Ibu mengatakan lelah setelah persalinan

DO : kala III berlangsung + 5 menit

Plasenta, selaput, dan kotiledon lahir lengkap

Kontraksi uterus baik teraba keras dan bundar

TFU setinggi pusat

Perdarahan +250 cc

Leserasi pada perineum derajat II

### **Analisa dan interpretasi data:**

Periode kala IV mulai berlangsung ketika bayi serta plasenta telah terlahir dengan lengkap. Kondisi lain yang mungkin berlangsung dalam fase ini adalah pendarahan yang diakibatkan robekan yang muncul akibat kontraksi rahim, pengecekan untuk mengetahui ada atau tidaknya robekan dapat dilakukan dengan mengamati vulva, vagina hingga leher rahim (Prawirohardjo, 2014).

### **Langkah III: Identitas Diagnosa/Masalah Potensial**

Antisipasi terjadinya perdarahan

DS : Ibu mengatakan telah setelah persalinan

DO : kala III berlangsung + 5 menit

Plasenta, selaput, dan kotiledon lahir lengkap

Kontraksi uterus baik teraba keras dan bundar

TFU setinggi pusat

Perdarahan +250 cc

Lacerasi pada perineum derajat II

### **Analisa dan interpretasi data**

Menurut (Prawirohardjo,2014) kondisi postpartum merupakan istilah yang erujuk kepada pendarahan hebat yang berlangsung pasca persalinan, ibu dapat dikatakan menderita mengalami kondisi ini apabila ia kehilangan > 500 ml darah. Diagnosis postpartum dapat ditetapkan apabila proses persalinan telah selesai dan masih terjadi pengeluaran darah berlebih.

### **Langkah IV: Tindakan Segera/Kolaborasi**

Tidak ada indikasi untuk dilakukan tindakan segera/kolaborasi

### **Langkah V: Intervensi**

Diagnosa : perlangsungan kala IV

Masalah aktual : kelelahan

Masalah potensial : Antisipasi terjadinya perdarahan

Tujuan : kala IV berlangsung normal

Kriteria : kontraksi uterus baik terba keras dan bundar

Perdarahan tidak terjadi

Intervensi tanggal 26 Desember 2022

1. Pengecekan kemungkemungkinan robekan pada jalan lahir  
Rasional : Memastikan tidak terdapat penyebab pendarahan
2. Melaksanakan evaluasi kontraksi pada rahim  
Rasional : Mencegah adanya pendarahn akibat konntraksi rahim
3. Bayi dibiarkan melakukan kontak kulit dengan ibu dalam kurun waktu satu jam  
Rasional : Membangun hubungan emosional
4. Melaksanakan penimbangan bayi pasca proses kontak dengan ibu  
Rasional : Guna memperoleh informasi terkait kondisi perkembangan bayi
5. Melaksanakan injeksi HB0 di paha kanan bayi  
Rasional : Mencegah infeksi
6. Melaksanakan pengecekan pada kontaksi rahim  
Rasional : Mengantisipasi pendarahan
7. Menganjurkan massae rahim  
Rasional : Memperbaiki kontraksi rahim
8. Melakukan analisis terhadap eliminasi pendarahan  
Rasional : Mengantisipasi pendarahn
9. Pengecekan TTV serta kandung kemih  
Rasional : mengantisipasi pendarahn postpartum
10. Melakukan pengecekan kondisi bayi  
Rasional : Memastikan keadaan bayi
11. Desinfeksi seluruh alat menggunakan klorin 0,5%  
Rasional : Mencegah infeksi

12. Melakukan pembuangan sampah yang telah mengalami kontaminasi

Rasional : Menekan resiko infeksi

13. Membantu pembersihan ibu dari sisa persalinan baik darah lendir maupaun air ketuba

Rasional : Membuat ibu merasa lebih nyaman

14. Membrikan bantuan kepada ibu dalam proses pemberian ASI serta mengusahakan kenyamanan pasien

Rasional : Mendukung kelancaran ASI

15. Dekontaminasi ruangan bersalin

Rasional : Menekan resiko infeksi

16. Melakukan dekontaminasi sarung tangan menggunakan klorin 0,5%

Rasional : Menekan resiko infeksi

17. Membersihkan kedua tangan menggunakan sabun serta air mengalir

Rasional : Mencegah infeksi

### **Langkah VI: Implementasi**

Diagnosa : perlangsungan kala IV

Masalah aktual : kelelahan

Masalah potensial : Antisipasi terjadinya perdarahan

Tujuan : kala IV berlangsung normal

Kriteria : Kontraksi uterus baik teraba keras dan bundar

Perdarahan tidak terjadi

Intervensi tanggal 26 Desember 2022

1. Pengecekan kemungkemungkinan robekan pada jalan lahir  
Hasil : Terdapat rupture tk. II dan telah dijahit
2. Melaksanakan evaluasi kontraksi pada rahim  
Hasil : Kontrkasi normal
3. Bayi dibiarkan melakukan kontak kulit dengan ibu dalam kurun waktu satu jam  
Rasional : Telah dilaksanakan
4. Melaksanakan penimbangan bayi pasca proses kontak dengan ibu  
Rasional : Telah dilakukan
5. Melaksanakan injeksi HB0 di paha kanan bayi  
Rasional : Terlaksana
6. Melaksanakan pengecekan pada kontaksi rahim  
Rasional : Kontrkasi rahim terasa dengan bentuk bulat serta konsistensi yang keras
7. Menganjurkan massae rahim  
Rasional : Pasien paham
8. Melakukan analisis terhadap eliminasi pendarahan  
Rasional : Terjadi pendarahan +250 cc
9. Pengecekan TTV serta kandung kemih, rahim, TFU serta pendarahan per-15 menit pada periode waktu pertama serta per-30 menit pada periode waktu

**Table 3.6 Pemantauan kala IV**

| Waktu | TD      | N     | S                  | Kontraksi | TFU | Kandung kemih | perdarahan |
|-------|---------|-------|--------------------|-----------|-----|---------------|------------|
| 13:15 | 160/110 | 82x/i | 36, <sup>o</sup> c | Baik      | STP | Kosong        | ±70 cc     |
| 13:30 | 160/110 | 82x/i |                    | Baik      | STP | Kosong        | ± 60 cc    |
| 13:45 | 160/110 | 80x/i |                    | Baik      | STP | Kosong        | ± 50 cc    |
| 14:00 | 160/100 | 82x/i |                    | Baik      | STP | Kosong        | ± 30 cc    |
| 14:30 | 160/100 | 82x/i | 36, <sup>o</sup> c | Baik      | STP | Kosong        | ± 20 cc    |
| 15:00 | 160/100 | 82x/i |                    | Baik      | STP | Kosong        | ± 20 cc    |

Sumber: Data Primer

10. Melakukan pengecekan kondisi bayi

Hasil : Bayi dalam kondisi normal

11. Desinfeksi seluruh alat menggunakan klorin 0,5%

Hasil : Telah dilakukan

12. Melakukan pembuangan sampah yang telah mengalami kontaminasi

Hasil : Telah dilakukan

13. Membantu pembersihan ibu dari sisa persalinan baik darah lendir maupaun air ketuban

Hasil : Telah dilakukan

14. Membrikan bantuan kepada ibu dalam proses pemberian ASI serta mengusahakan kenyamanan pasien

Hasil : Ibu senang

15. Dekontaminasi ruangan bersalin

Hasil : Terlaksana

16. Melakukan dekontaminasi sarung tangan menggunakan klorin 0,5%

Hasil : Telah dilakukan



17. Membersihkan kedua tangan menggunakan sabun serta air mengalir

Hasil : Telah dilakukan

18. Melakukan pengisian partograph

Hasil : Telah dijalankan

### **Langkah VII: Evaluasi**

1. Kontraksi uterus baik teraba keras dan bundar, TFU setinggi pusat

2. Jumlah perdarahan +250 cc

3. Keadaan umum baik, kesadaran composmentis, tanda-tanda vital

TD : 160/110 mmHg S: 37° c

N : 80x/menit P: 20x/menit

4. Keadaan bayi baik, pernapasan: 46x/menit, suhu:36,8

### **SOAP KALA IV**

#### **DATA SUBJEKTIF**

1. Ibu merasa lelah

2. Ibu merasa sedikit mules

#### **DATA OBJEKTIF**

1. Keadaan ibu masih lemas

2. Kondung kemih kosong

3. Kontraksi uterus baik teraba keras dan bundar

4. TFU setinggi pusat

5. Perdarahan +250 cc

### **ASSESSMENT**

Perlangsungan kala IV

**PLANNING**

1. Pengecekan kemungkinan robekan pada jalan lahir  
Hasil : Terdapat rupture tk. II dan telah dijahit
2. Melaksanakan evaluasi kontraksi pada rahim  
Hasil : Kontraksi normal
3. Bayi dibiarkan melakukan kontak kulit dengan ibu dalam kurun waktu satu jam  
Rasional : Telah dilaksanakan
4. Melaksanakan penimbangan bayi pasca proses kontak dengan ibu  
Rasional : Telah dilakukan
5. Melaksanakan injeksi HB0 di paha kanan bayi  
Rasional : Terlaksana
6. Melaksanakan pengecekan pada kontraksi rahim  
Rasional : Kontraksi rahim terasa dengan bentuk bulat serta konsistensi yang keras
7. Menganjurkan massae rahim  
Rasional : Ibu paham
8. Melakukan analisis terhadap eliminasi pendarahan  
Rasional : Terjadi pendarahan +250 cc
9. Pengecekan TTV serta kandung kemih, rahim, TFU serta pendarahan per-15 menit pada periode waktu pertama serta per-30 menit pada periode waktu kedua

**Tabel: 3.7: pemantauan kala IV**

| Waktu | TD      | N     | S      | kontraksi | TFU | K.<br>kemih | perdarahan |
|-------|---------|-------|--------|-----------|-----|-------------|------------|
| 13:15 | 150/100 | 82x/i | 37,5°c | Baik      | STP | Kosong      | ± 70 cc    |
| 13:30 | 150/100 | 82x/i |        | Baik      | STP | Kosong      | ± 60 cc    |
| 13:45 | 150/100 | 80x/i |        | Baik      | STP | Kosong      | ± 50 cc    |
| 14:00 | 150/100 | 82x/i |        | Baik      | STP | Kosong      | ±30 cc     |
| 14:30 | 150/100 | 82x/i | 37,5°c | Baik      | STP | Kosong      | ±20 cc     |
| 15:00 | 150/100 | 82x/i |        | Baik      | STP | Kosong      | ± 20 cc    |

sumber: Data Primer

10. Melakukan pengecekan kondisi bayi

Hasil : Bayi dalam kondisi normal

11. Desinfeksi seluruh alat menggunakan klorin 0,5%

Hasil : Telah dilakukan

12. Melakukan pembuangan sampah yang telah mengalami kontaminasi

Hasil : Telah dilakukan

13. Membantu pembersihan ibu dari sisa persalinan baik darah lendir maupaun air ketuban

Hasil : Telah dilakukan

14. Membrikan bantuan kepada ibu dalam proses pemberian ASI serta mengusahakan kenyamanan ibu

Hasil : Ibu senang

15. Dekontaminasi ruangan bersalin

Hasil : Terlaksana

16. Melakukan dekontaminasi sarung tangan menggunakan klorin 0,5%

Hasil : Telah dilakukan

17. Membersihkan kedua tangan menggunakan sabun serta air mengalir

Hasil : Telah dilakukan

18. Melakukan pengisian partograph

Hasil : Telah dijalankan

## **KUNJUNGAN NIFAS**

### **KUNJUNGAN NIFAS 1**

**Tempat** : Ruang nifas

**Tanggal** : 27 Desember 2022

**Jam** : 08:30 WITA

### **IDENTITAS ISTRI/SUAMI**

1. Nama : Ny "N" / Tn"H"
2. Umur : 41 tahun / 52 Tahun
3. Nikah/lamanya : 1x / ± 13 tahun
4. Suku : Makassar / Makassar
5. Agama : Islam / Islam
6. Pendidikan : SMA / SMA
7. Pekerjaan : IRT / Wiraswasta
8. Alamat : Jl. malino

### **DATA SUBJEKTIF (S)**

1. Ibu menyampaikan keluhan terkait pandangan yang kabur diikuti dengan rasa sakit pada kepala
2. Persalinan ibu beralangsur pada tanggal 26/12/2022 dengan bayi laki-laki
3. HPHT 26/03/2021
4. Kehamilan merupakan yang kelima serta tidak terdapat riwayat keguguran
5. Proses pemberian ASI kepada bayi oleh klien pertama kali dilakukan pada proses IMD dengan bantuan dari bidan
6. Ibu semenjak proses persalinan belum BAK maupun BAB

7. Riwayat kesehatan klien menunjukkan bahwa tidak terdapat riwayat penyakit menurun, menular maupun kronik

**DATA OBJEKTIF (O)**

1. Keadaan umum ibu baik
2. Kesadaran composmentis
3. Pemeriksaan TTV

TD : 150/110 mmHg

N : 82x/menit

S : 37° c

P : 22x/menit

4. Pemeriksaan fisik
  - a. Pada pemeriksaan wajah tidak nampak oedema, kondisi yang pucat maupun rasa nyeri ketika di tekan.
  - b. Mata, memiliki conjungtiva yang berwarna merah muda dengan sekrela berwarna putih dan bentuk yang simetris
  - c. Pada leher tidak ditemukan kelenjar tiroid maupun limfe juga tidak nampak pelebaran vena jugularis.
  - d. Pengecekan yang dilakukan pada payudara ditemukan adanya hiperpigmentasi pada areal areola mammae, bentuk keduanya simetris dengan puting yang menonjol, pengeluaran ASI lancar juga sama sekali tidak ditemukan bejolan.
  - e. Perut tidak memiliki bekas luka operasi, kandung kemih dalam kondisi kosong diikuti dengan kondisi kontraksi yang berlangsung normal, rahim

dapat terasa dengan konsistensi keras serta bentuk yang bundar, TFU 1 jrbpst.

- f. Pada pemeriksaan genitalia ditemukan jahitan dibagian perineu namuna tidak ditemukan ciri indikasi infeksi, berlangsung pendarahan sebanyak +70cc yang ditampung dengan menggunakan popok.
- g. Ektrimitas nampak simetris, dengan tidak adanya varices, oedema maupun nyeri, keduanya memiliki refleks pattella yang baik

5. Pemeriksaan laboratorium

Hemoglobin : 11,5 gr%

Albumin : Negatif

Reduksi : Negatif

Proteinuria: +2

**ASSESSMENT (A)**

Ny. N PIV A0 Postpartum hari kedua dengan penglihatan kabur

**PLANNING (P)**

Tanggal 27 Desember 2022

1. Menjelaskan kepada ibu bahwa retensi cairan saluran mata sangat terganggu, menyebabkan penglihatan kabur. Kornea tidak dapat mempertahankan penglihatan normal, dan penglihatan bisa menjadi kabur atau sangat terdistorsi.  
Hasil: Ibu mengerti dengan penjelasan bidan.

2. Menyarankan kepada klien serta keluarga untuk melakukan pemijatan pada rahim lewat memutar serta melakukan penekanan kontinyu kepada perut bagian bawah hingga abdomen keras serta bundar

Hasil : Ibu serta keluarga memahami penyampaian dan bersedia mengikuti saran

3. Menyarankan ibu agar lebih banyak melakukan mobilisasi

Hasil : Ibu ingin mengikuti anjuran

4. Menyarankan kepada ibu untuk memberikan ASI eksklusif secara optimal

5. Mengedukasi ibu terkait dengan fungsi dan manfaat ASI bagi tumbuh kembang anak

Hasil : Ibu memahami pemaparan

6. Mengedukasi ibu terkait dengan beberapa topik penting terkait dengan kecukupan gizi serta nutrisi, kebersihan diri, istirahat serta perawatan tali pusat.

Hasil : Ibu memahami penjelasan dan ingin mengikuti anjuran

7. Memberikan saran kepada ibu untuk senantiasa menjaga kebersihan serta kehangatan kulit bayi dalam proses perawatan guna mencegah bayi mengalami kedinginan

Hasil : Ibu memahami penjelasan dan bersedia mengikuti anjuran

8. Memberikan edukasi kepada ibu terkait dengan fungsi dan jenis dari masing-masing alat kontrasepsi

Hasil : Ibu memahami pemaparan dengan baik

9. Melakukan pemberian obat amoxicilin dan nifedifin juga vitamin A



10. Menyarankan kepada ibu untuk senantiasa beribadah kepada Allah SWT.

Hasil : Ibu menerima saran

11. Menyampaikan kepada ibu bahwa ASI juga merupakan salah satu perintah dari Allah SWT

Hasil : Ibu memahami penyampaian

## **KUNJUNGAN NIFAS II**

**Tempat** : rumah Ny” N”

**Tanggal** : 31 Desember 2022

**Jam** : 08:30 WITA

### **DATA SUBJEKTIF (S)**

1. Ibu menyampaikan telah menjalani proses persalinan pada 26/12/2022 pukul 12:55 WITA
2. Ibu dapat BAK namun belum pernah melakukan BAB
3. Ibu menyampaikan bahwa penglihatannya kabur
4. ASI yang dimiliki lancar

### **DATA OBJEKTIF (O)**

1. Keadaan umum ibu baik
2. Kesadaran composmentis
3. Pemeriksaan TTV
  - TD : 140/100 mmHg
  - N : 80x/menit
  - S : 36,8 °c
  - P : 20x/menit
4. Pemeriksaan fisik
  - a. Pada pemeriksaan wajah tidak nampak oedema, kondisi yang pucat maupun rasa nyeri ketika di tekan.
  - b. Mata, memiliki conjungtiva yang berwarna merah muda dengan sekrela berwarna putih dan bentuk yang simetris

- c. Pada leher tidak ditemukan kelenjar tiroid maupun limfe juga tidak nampak pelebaran vena jugularis.
- d. Pengecekan yang dilakukan pada payudara ditemukan adanya hiperpigmentasi pada areal areola mammae, bentuk keduanya simetris dengan puting yang menonjol, pengeluaran ASI lancar juga sama sekali tidak ditemukan bejolan.
- e. Perut tidak memiliki bekas luka operasi, kandung kemih dalam kondisi kosong diikuti dengan kondisi kontraksi yang berlangsung normal
- f. Pada pemeriksaan genitalia ditemukan jahitan dibagian perineu namun tidak ditemukan ciri indikasi infeksi, berlangsung pendarahan sebanyak +30cc yang ditampung dengan pembalut.
- g. Ekstremitas nampak simetris, dengan tidak adanya varices, oedema maupun nyeri, keduanya memiliki refleks patella yang baik

### **ASSESSMENT (A)**

PI A0 Postpartum hari keenam

### **PLANNING**

Tanggal 26 Desember 2022

1. Menyampaikan bahwa kondisi yang dialami klien adalah normal  
 Hasil : Ibu paham
2. Menjelaskan bahwa kondisi yang dikeluhkan oleh klien merupakan pengaruh dari periode nifas yang sedang dijalani, aspek lain yang dapat mempengaruhi adalah kelelahan. Sementara untuk luka bekas jahitan akan sembuh pada 6-7 hari dalam kondisi luka yang normal dan tidak dipengaruhi patogen.

Hasil : Ibu paham dengan penyampaian yang diberikan

3. Menyarankan ibu serta keluarga untuk melakukan pijatan pada areal rahim.

Hasil :Ibu dan keluarga paham serta bersedia mengikuti anjuran

4. Menyarankan ibu untuk melakukan istirahat secara maksimal juga melakukan konsumsi makanan yang bernutrisi yang berasal dari hewani ataupun nabati agar terpenuhi kebutuhan gizi yang diperlukan.

Hasil : Ibu paham dan bersedia mengikuti saran

5. Menyarankan kepada ibu untuk melakukan konsumsi cairan yang cukup diiringi dengan istirahat agar eksresi ASI dapat maksimal dan klien menjadi lebih berenergi.

Hasil : Ibu bersedia mengikuti anjuran

6. Mengedukasi ibu terkait dengan manfaat dan fungsi dari ASI

Hasil : Ibu memahami penyampaian dengan baik

7. Mengedukasi ibu terkait metode perawatan payudara yang baik dan benar, dimulai dengan pembersihan payudara, kemudian dilanjutkan dengan memijat payudara hingga prosedur selesai.

8. Mengedukasi ibu tentang beberapa kondisi yang mencirikan periode nifas seperti panas tubuh, rasa nyeri dibagian abdomen, lochea mengeluarkan bau yang tidak enak, terjadinya pendarahan post partum, hingg infeksi luka perineum

9. Menganjurkan ibu menjaga kebersia diri selaa berada dalam periode nifas

Hasil:Ibu ingin mengikuti anjuran

10. Menyarankan kepada ibu untuk melaksanakan senam nifas berikut juga menyampaikan metode yang dapat digunakan.

Hasil : Ibu memahami penyampaian dan ingin mengikuti anjuran

11. Menyarankan ibu serta keluarga untuk meningkatkan ibadah kepada Allah SWT.

Hasil : Ibu serta keluarga ingin mengikuti anjuran

12. Menyarankan ibu segera mengunjungi puskesmas untuk memperoleh obat lanjutan

Hasil : Ibu memami anjuran

13. Menyampaikan kepada ibu bahwa ASI merupakan salah satu perintah dari Allah SWT.

Hasil : Ibu memahami anjuran

### **KUNJUNGAN NIFAS KE III**

**Tempat** : Rumah Ny” N”

**Tanggal** : 09 Januari 2023

**Jam** : 10:00 WITA

#### **DATA SUBJEKTIF (S)**

1. Ibu menyampaikann bahwa proses persalinan telah berlangsung pada 2 minggu yang lalu tepatnya 26/12/2022 pukul 12:55 WITA
2. Ibu menyampaikan bahwa telah mengalami BAB 1x serta BAK lancar dengan frekuensi 4-5x dalam sehari.
3. ASI yang dikeluarkan lancar

#### **DATA OBJEKTIF (O)**

1. Keadaan umum ibu baik
2. Kesadaran composmentis
3. Pemeriksaan TTV

TD : 130/100 mmHg

S: 36,6° c

N : 80x/menit

P: 20x/menit

4. Pemeriksaan fisik terfokus

- a. Pada pemeriksaan wajah tidak nampak oedema, kondisi yang pucat maupun rasa nyeri ketika di tekan.
- b. Mata, memiliki conjungtiva yang berwarna merah muda dengan sekrela berwarna putih dan bentuk yang simetris
- c. Pada leher tidak ditemukan kelenjar tiroid maupun limfe juga tidak nampak pelebaran vena jugularis.

- d. Pengecekan yang dilakukan pada payudara ditemukan adanya hiperpigmentasi pada areal areola mammae, bentuk keduanya simetris dengan puting yang menonjol, pengeluaran ASI lancar juga sama sekali tidak ditemukan bejolan.
- e. Perut tidak memiliki bekas luka operasi, kandung kemih dalam kondisi kosong diikuti dengan kondisi kontraksi yang berlangsung normal
- f. Pada pemeriksaan genitalia ditemukan jahitan dibagian perineu namun tidak ditemukan ciri indikasi infeksi.
- g. Ekstremitas nampak simetris, dengan tidak adanya varices, oedema maupun nyeri.

#### **ASSESSMENT (A)**

PIV A0 postpartum hari ke 14

#### **PLANNING (P)**

Tanggal 09 Desember 2023

1. Menyampaikan kepada ibu bahwa kondisinya normal  
Hasil : Ibu paham
2. Mengedukasi ibu tentang metode perawatan tali pusat serta bayi pada keseharian.  
Hasil : Ibu memahami penyampaian serta ingin mengikuti anjuran
3. Mengedukasi ibu terkait dengan metode menyusui dengan teknik kanguru  
Hasil : Ibu memahami penyampaian
4. Menyarankan ibu untuk mengkonsumsi minuman yang cukup selama periode menyusui diikuti dengan konsumsi zat besi guna menambah produksi darah

dalam tubuh minimal 40 hari pasca kondisi postpartum

Hasil : Ibu memahami penyampaian serta bersedia mengikuti anjuran

5. Menyarankan ibu selalu menjaga kebersihan diri selama periode nifas dan pemulihan.

Hasil : Ibu ingin mengikuti anjuran



## **KUNJUNGAN NIFAS KE IV**

**Tempat** : Rumah Ny “N”

**Tanggal** : 15 Januari 2023

**Jam** : 10:00 WITA

### **DATA SUBJEKTIF (S)**

1. Ibu menyampaikan bahwa proses persalinan telah berlangsung 3 minggu yang lalu yakni pada 26/12/2022
2. Ibu menyampaikan bahwa telah melakukan BAB 1x sedangkan BAK lancar dengan frekuensi 5-6x dalam sehari
3. Ibu menyampaikan bahwa penglihatannya sudah jelas serta nifas juga telah berubah memiliki warna kuning keputihan

### **DATA OBJEKTIF (O)**

1. Keadaan umum ibu baik
2. Kesadaran composmentis
3. Pemeriksaan TTV  
TD: 120/90 mmHg      S: 36,58° c  
N : 80x/menit      P: 20x/menit
4. Pemeriksaan fisik terfokus
  - a. Pada pemeriksaan wajah tidak nampak oedema, kondisi yang pucat maupun rasa nyeri ketika di tekan.
  - b. Mata, memiliki conjungtiva yang berwarna merah muda dengan sekrela berwarna putih dan bentuk yang simetris

- c. Pada leher tidak ditemukan kelenjar tiroid maupun limfe juga tidak nampak pelebaran vena jugularis.
- d. Pengecekan yang dilakukan pada payudara ditemukan adanya hiperpigmentasi pada areal areola mammae, bentuk keduanya simetris dengan puting yang menonjol, pengeluaran ASI lancar juga sama sekali tidak ditemukan bejolan.
- e. Perut tidak memiliki bekas luka operasi, kandung kemih dalam kondisi kosong diikuti dengan kondisi kontraksi yang berlangsung normal
- f. Pada pemeriksaan genitalia ditemukan jahitan dibagian perineu namun tidak ditemukan ciri indikasi infeksi.
- g. Ekstremitas nampak simetris, dengan tidak adanya varices, oedema maupun nyeri.

### **ASSESSMENT (A)**

PV AO Postpartum hari ke 21

### **PLANNING (P)**

Tanggal 15 Januari 2023

1. Menyampaikan kepada ibu bahwa kondisi yang dialami oleh ibu normal  
Hasil : Ibu memahami penyampaian
2. Menyarankan ibu memberikan ASI secara teratur  
Hasil : Ibu ingin mengikuti saran yang diberikan

3. Menyarankan ibu untuk melakukan konsumsi makanan yang kaya akan nutrisi guna memenuhi kebutuhan gizi selama periode asuhan

Hasil : Ibu memahami penyampaian yang diberikan serta bersedia mengikuti saran

4. Menyarankan ibu memperoleh istirahat yang sesuai

Hasil : Ibu memahami penyampaian juga ingin melakukan saran yang disampaikan

5. Mengedukasi ibu terkait dengan kebersihan diri, perawatan payudara, metode menyusui yang baik serta membantu bayi dalam bersendawa

Hasil : Ibu memahami penyampaian

6. Menyarankan ibu untuk beribadah dengan taat

Hasil : ibu ingin mengikuti anjuran

7. Menyampaikan kepada ibu bahwa menyusui merupakan salah satu perintah dari Allah SWT.

Hasil : Ibu memahami penyampaian

## **KUNJUNGAN NIFAS KE V**

**Tempat** : Rumah Ny “N”

**Tanggal** : 21 Januari 2023

**Jam** : 10:00 WITA

### **DATA SUBJEKTIF (S)**

1. Ibu menyampaikan bahwa persalinan telah berlalu 4 minggu sejak tanggal 26/12/2022
2. Ibu lancar melaksanakan BAK sebanyak 5-6x dalam sehari serta BAB sebanyak 1x
3. Darah nifas berubah menjadi kuning keputihan

### **DATA ONJEKTIF (O)**

1. Keadaan umum ibu baik
2. Kesadaran composmentis
3. Pemeriksaan TTV
  - TD : 120/80 mmHg
  - N : 80x/menit
  - S : 36,8° c
  - P : 20x/menit
4. Pemeriksaan fisik
  - a. Pada pemeriksaan wajah tidak nampak oedema, kondisi yang pucat maupun rasa nyeri ketika di tekan.
  - b. Mata, memiliki conjungtiva yang berwarna merah muda dengan sekrela berwarna putih dan bentuk yang simetris

- c. Pada leher tidak ditemukan kelenjar tiroid maupun limfe juga tidak nampak pelebaran vena jugularis.
- d. Pengecekan yang dilakukan pada payudara ditemukan adanya hiperpigmentasi pada areal areola mammae, bentuk keduanya simetris dengan puting yang menonjol, pengeluaran ASI lancar juga sama sekali tidak ditemukan bejolan.
- e. Perut tidak memiliki bekas luka operasi, kandung kemih dalam kondisi kosong diikuti dengan kondisi kontraksi yang berlangsung normal
- f. Pada pemeriksaan genitalia ditemukan jahitan dibagian perineu namun tidak ditemukan ciri indikasi infeksi.  
  
Ektrimitas nampak simetris, dengan tidak adanya varices, oedema maupun nyeri.

### **ASSESSMENT (A)**

PV A0, postpartum hari ke 28

### **PLANNING (P)**

Tanggal 21 Januari 2023

1. Menyampaikan kepada ibu bahwa kondisinya normal

Hasil : Ibu paham

2. Menyarankan ibu untuk melakukan pemberian ASI secara teratur per- 1 hingga 3 jam serta tidak memberikan makan pendamping

Hasil : Ibu memahami penyampaian serta ingin mengikuti anjuran yang diberikan

3. Menyarankan kepada ibu untuk melakukan melakukan konsumsi sesuai dengan kebutuhan juga melakukan istirahat yang cukup dan memastikan *personal hyginie* tetap terjaga

Hasil :Ibu ingin mengikuti anjuran

4. Menyarankan kepada ibu tetap mengaplikasikan teknik kanguru

Hasil : Ibu ingin mengikut saran yang diberikan

5. Mengedukasi ibu terkait dengan metode bedong untuk bayi yang baik dan benar

Hasil : Ibu memahami penyampaian

6. Menyarankan kepada ibu serta keluarga untuk memaksimalkan ibadah kepada Allah SWT.

Hasil : Ibu bersedia mengikuti saran yang diberikan

7. Menyampaikan kepada ibu bahwa proses pemberian ASI dari ibu kepada anak juga merupakan perintah Allah SWT yang tercantum dalam QS. Al-Baqarah; 233

Hasil : Ibu memahami penyampaian

## **KUNJUNGAN NIFAS KE VI**

**Tempat : Rumah Ny “N”**

**Tanggal : 02 Februari 2023**

**Jam : 10:00 WITA**

### **DATA SUBJEKTIF (S)**

1. Ibu menyampaikan bahwa proses persalinan telah berlalu selama 5 minggu
2. Ibu telah melakukan BAB 1x dalam sehari serta BAK 5-6x
3. Ibu menyampaikan bahwa penglihatan yang dimiliki sudah tidak kabur serta darah nifase berwarna kuning keputihan

### **DATA OBJEKTIF (O)**

1. Keadaan umum ibu baik
2. Kesadaran composmentis
3. Pemeriksaan TTV  
TD: 110/90 mmHg  
N : 82x/menit  
S : 36,8° c  
P : 22x/menit
4. Pemeriksaan fisik terfokus
  - a. Pada pemeriksaan wajah tidak nampak oedema, kondisi yang pucat maupun rasa nyeri ketika di tekan.
  - b. Mata, memiliki conjungtiva yang berwarna merah muda dengan sekrela berwarna putih dan bentuk yang simetris

- c. Pada leher tidak ditemukan kelenjar tiroid maupun limfe juga tidak nampak pelebaran vena jugularis.
- d. Pengecekan yang dilakukan pada payudara ditemukan adanya hiperpigmentasi pada areal areola mammae, bentuk keduanya simetris dengan puting yang menonjol, pengeluaran ASI lancar juga sama sekali tidak ditemukan bejolan.
- e. Perut tidak memiliki bekas luka operasi, kandung kemih dalam kondisi kosong diikuti dengan kondisi kontraksi yang berlangsung normal
- f. Pada pemeriksaan genitalia ditemukan jahitan dibagian perineu namun tidak ditemukan ciri indikasi infeksi.
- g. Ekstremitas nampak simetris, dengan tidak adanya varices, oedema maupun nyeri.

### ***ASSESSMENT (A)***

PV AO, postpartum hari ke 34

### ***PLANNING (P)***

Tanggal 02 Februari 2023

1. Menyampaikan kepada ibu bahwa kondisinya normal  
Hasil : Ibu paham
2. Menyarankan ibu untuk melakukan pemberian ASI secara teratur per- 1 hingga 3 jam serta tidak memberikan makan pendamping  
Hasil : Ibu memahami penyampaian serta ingin mengikuti anjuran yang diberikan
3. Menyarankan kepada ibu untuk melakukan melakukan konsumsi sesuai



dengan kebutuhan juga melakukan istirahat yang cukup dan memastikan *personal hyginie* tetap terjaga

Hasil : Ibu ingin mengikuti anjuran

4. Menyarankan kepada klien tetap mengaplikasikan teknik kanguru

Hasil :Ibu ingin mengikut saran yang diberikan

5. Mengedukasi ibu terkait dengan metode bedong untuk bayi yang baik dan benar

Hasil : Ibu memahami penyampaian

6. Menyarankan kepada ibu serta keluarga untuk memaksimalkan ibadah kepada Allah SWT.

Hasil : Ibu bersedia mengikuti saran yang diberikan

7. Menyampaikan kepada ibu bahwa proses pemberian ASI dari ibu kepada anak juga merupakan perintah Allah SWT yang tercantum dalam QS. Al-Baqarah; 233

Hasil Ibu memahami penyampaian

**KUNJUNGAN NIFAS KE VII**

**Tempat** : Rumah Ny “N”

**Tanggal** : 08 Februari 2023

**Jam** : 10:00 WITA

**DATA SUBJEKTIF (S)**

1. Ibu mengatakan melahirkan 6 minggu yang lalu tanggal 26 Desember 2022
2. Ibu mengatakan BAB 1 kali sehari dan BAK 4-5 kali sehari

**DATA OBJEKTIF (O)**

1. Keadaan umum ibu baik
2. Kesadaran composmentis
3. Pemeriksaan TTV

TD: 110/80 mmHg      S: 36,6 °

N : 80x/menit      P: 20x/menit

4. Pengecekan kondisi fisik terfokus
  - a. Pada pemeriksaan wajah tidak nampak oedema, kondisi yang pucat maupun rasa nyeri ketika di tekan.
  - b. Mata, memiliki conjungtiva yang berwarna merah muda dengan sekrela berwarna putih dan bentuk yang simetris
  - c. Pada leher tidak ditemukan kelenjar tiroid maupun limfe juga tidak nampak pelebaran vena jugularis.

- d. Pengecekan yang dilakukan pada payudara ditemukan adanya hiperpigmentasi pada areal areola mammae, bentuk keduanya simetris dengan puting yang menonjol, pengeluaran ASI lancar juga sama sekali tidak ditemukan bejolan.
- e. Perut tidak memiliki bekas luka operasi, kandung kemih dalam kondisi kosong diikuti dengan kondisi kontraksi yang berlangsung normal
- f. Pada pemeriksaan genitalia ditemukan jahitan dibagian perineu namun tidak ditemukan ciri indikasi infeksi.
- g. Ekstremitas nampak simetris, dengan tidak adanya varices, oedema maupun nyeri.

#### ***ASSESSMENT (A)***

PV AO, Postpartum hari ke 40

#### ***PLANNING (P)***

Tanggal 08 Februari 2023

1. Menyampaikan kepada ibu bahwa kondisinya normal  
Hasil : Ibu paham
2. Menyarankan ibu untuk melakukan pemberian ASI secara teratur per- 1 hingga 3 jam serta tidak memberikan makaana pendamping  
Hasil : Ibu memahami penyampaian serta ingin mengikuti anjuran yang diberikan
3. Menyarankan kepada ibu untuk melakukan melakukan konsumsi sesuai dengan kebutuhan juga melakukan istirahat yang cukup dan memastikan *personal hyginie* tetap terjaga

Hasil : Ibu ingin mengikuti anjuran

4. Menyarankan kepada klien tetap mengaplikasikan teknik kanguru

Hasil : Ibu ingin mengikut saran yang diberikan

5. Mengedukasi ibu terkait dengan metode bedong untuk bayi yang baik dan benar

Hasil : Ibu memahami penyampaian

6. Menyarankan kepada ibu serta keluarga untuk memaksimalkan ibadah kepada Allah SWT.

Hasil :Ibu bersedia mengikuti saran yang diberikan

7. Menyampaikan kepada klien bahwa proses pemberian ASI dari ibu kepada anak juga merupakan perintah Allah SWT yang tercantum dalam QS. Al-Baqarah; 233

Hasil : Ibu memahami penyampaian

### MATRIKS KUNJUNGAN

| No | Hari/Tanggal   | Hasil pemeriksaan  | Asuhan   | Evaluasi  |
|----|--|--|--|---|
| 1  | Selasa 27<br>Desember<br>2022 Di RSUD<br>Syekh Yusuf<br>Gowa | <p>Ds :</p> <ol style="list-style-type: none"> <li>1. ibu menyampaikan keluhan terkait pandangan yang kabur diikuti dengan rasa sakit pada kepala</li> <li>2. ini kehamilan yang kelima serta tidak terdapat riwayat keguguran</li> <li>3. Proses pemberian ASI kepada bayi oleh ibu pertama kali dilakukan pada proses IMD dengan bantuan dari bidan</li> <li>4. Semenjak proses persalinan ibu belum BAK dan BAB</li> <li>5. Ibu tidak ada riwayat penyakit menurun, menular maupun kronik</li> <li>6. Keadaan umum ibu baik, kesadaran composmentis</li> <li>7. TTV dalam batas normal               <ol style="list-style-type: none"> <li>a. Tekanan darah : 150/ 110 mmhg</li> <li>b. Nadi : 80x/menit</li> <li>c. Pernapasan : 20x/menit</li> </ol> </li> </ol> | <ol style="list-style-type: none"> <li>1. Menjelaskan kepada ibu bahwa retensi cairan saluran mata sangat terganggu, menyebabkan penglihatan kabur. Kornea tidak dapat mempertahankan penglihatan normal, dan penglihatan bisa menjadi kabur atau sangat terdistorsi.</li> <li>2. Menyarankan kepada ibu serta keluarga untuk melakukan pemijatan pada rahim lewat memutar serta melakukan penekanan kontinyu kepada perut bagian bawah hingga abdomen keras serta bundar</li> <li>3. Menyarankan ibu agar lebih banyak melakukan mobilisasi</li> <li>4. Menyarankan kepada ibu untuk memberikan ASI eksklusif secara optimal</li> <li>5. Mengedukasi ibu terkait dengan fungsi dan manfaat ASI bagi tumbuh</li> <li>6. Mengedukasi ibu terkait dengan beberapa topik penting terkait dengan kecukupan gizi serta nutrisi, kebersihan diri, istirahat serta perawatan tali pusat.</li> <li>7. Memberikan saran kepada klien untuk senantiasa menjaga kebersihan serta</li> </ol> | <ol style="list-style-type: none"> <li>1. keadaan umum ibu baik, kesadaran composmentis, TTV dalam batas normal,</li> <li>2. Ibu masih menjaga kebersihan.</li> <li>3. Ibu mengerti dengan semua penjelasan dan anjuran yang telah diberikan dan akan melakukannya</li> </ol> |

|  |  |                  |  |  |
|--|--|------------------|--|--|
|  |  | d. Suhu : 26,5 C | kehangatan kulit bayi dalam proses perawatan guna mencegah bayi mengalami kedinginan<br>8. Memberikan edukasi kepada klien terkait dengan fungsi dan jenis dari masing-masing alat kontrasepsi<br>9. Melakukan pemberian obat amoxicilin dan nifedifin juga vitamin A<br>10. Menyampaikan kepada klien bahwa ASI juga merupakan salah satu perintah dari Allah SWT |  |
|--|--|------------------|--|--|

|   |  |  |   |  |
|---|--|--|---|--|
| 2 | Sabtu,31 Desember 2022, pukul 09.20 wita (kunjungan 2) Rumah klien | <ol style="list-style-type: none"> <li>1. Ibu menyampaikan telah menjalani proses persalinan pada 26/12/2022 pukul 12:55 WITA</li> <li>2. Ibu sudah BAK namun belum pernah melakukan BAB</li> <li>3. Ibu menyampaikan bahwa penglihatannya kabur</li> <li>4. TTV dalam batas normal <ol style="list-style-type: none"> <li>a. Tekanan darah : 140/110 mmhg</li> <li>b. Nadi :80/ menit</li> <li>c. Pernafasan :22x/menit</li> <li>d. Suhu :36,6°C</li> </ol> </li> </ol> | <ol style="list-style-type: none"> <li>1. Menyampaikan bahwa kondisi yang dialami klien adalah norma</li> <li>2. Menjelaskan bahwa kondisi yang dikeluarkan oleh klien merupakan pengaruh dari periode nifas yang sedang dijalani, aspek lain yang dapat mempengaruhi adalah kelelahan. Sementara untuk luka bekas jahitan akan sembuh pada 6-7 hari dalam kondisi luka yang normal dan tidak dipengaruhi patogen.</li> <li>3. Menyarankan ibu serta keluarga untuk melakukan pijatan pada areal rahim.</li> <li>4. Menyarankan ibu untuk melakukan istirahat secara maksimal juga melakukan konsumsi makanan yang bernutrisi yang berasal dari hewani ataupun nabati agar terpenuhi kebutuhan gizi yang diperlukan.</li> <li>5. Menyarankan kepada ibu untuk melakukan konsumsi cairan yang cukup diiringi dengan istirahat agar eksresi ASI dapat maksimal dan ibu menjadi lebih berenergi.</li> <li>6. Mengedukasi ibu terkait dengan manfaat dan fungsi dari ASI</li> <li>7. Mengedukasi ibu terkait metode perawatan payudara yang baik dan benar, dimulai dengan pembersihan payudara, kemudian dilanjutkan dengan memijat payudara hingga prosedur selesai.</li> </ol> | <ol style="list-style-type: none"> <li>1. keadaan umum ibu baik, kesadaran composmentis, TTV dalam batas normal</li> <li>2. Ibu mengerti dengan apa yang telah dijelaskan dan akan melakukan semua yang telah dianjurkan serta akan kembali ke pusat pelayanan kesehatan terdekat apabila terdapat tanda-tanda infeksi.</li> </ol> |
|---|--|--|---|--|

|  |  |  |  |  |
|--|--|--|--|--|
|  |  |  | <ol style="list-style-type: none"><li>8. Mengedukasi ibu tentang beberapa kondisi yang mencirikan periode nifas seperti panas tubuh, rasa nyeri dibagian abdomen, lochea mengeluarkan bau yang tidak enak, terjadinya pendarahan post partum, hingg infeksi luka perineum</li><li>9. Menganjurkan ibu menjaga kebersia diri selaa berada dalam periode ini</li><li>10. Menyarankan kepada klien untuk melaksanakan senam nifas berikut juga menyampaikan metode yang dapat digunakan.</li><li>11. Menyarankan ibu serta keluarga untuk meningkatkan ibadah kepada Allah SWT.</li><li>12. Menyarankan ibu segera mengunjungi puskesmas untuk memperoleh obat lanjutan</li></ol> |  |
|--|--|--|--|--|



|   |  |   |   |  |
|---|--|---|---|--|
| 3 | <p>Senin,09<br/>Januari 2022<br/>pukul 10:0<br/>wita<br/>(Kunjungan 3)<br/>Rumah Klien</p> | <ol style="list-style-type: none"> <li>1. Ibu menyampaikan bahwa telah mengalami BAB 1x serta BAK lancar dengan frekuensi 4-5x dalam sehari.</li> <li>2. ASI yang dikeluarkan lancar</li> <li>3. Keadaan umum baik, kesadaran composmentis</li> <li>4. TTV dalam batas normal             <ol style="list-style-type: none"> <li>a. Teakanan darah : 110/80 mmhg</li> <li>b. Nadi : 80x/menit</li> <li>c. Pernafasan : 21x/menit</li> <li>d. Suhu : 37°C</li> </ol> </li> </ol> | <ol style="list-style-type: none"> <li>1. Menyampaikan kepada ibu bahwa kondisinya normal</li> <li>2. Mengedukasi ibu tentang metode perawatan tali pusat serta bayi pada keseharian.</li> <li>3. Mengedukasi ibu terkait dengan metode menyusui dengan teknik kanguru. Menyarankan klien untuk mengkonsumsi mi</li> <li>4. numan yang cukup selama periode menyusui diikuti dengan konsumsi zat besi guna menambah produksi darah dalam tubuh minimal 40 hari pasca kondisi postpartum</li> <li>5. Menyarankan ibu selalu menjaga kebersihan diri selama periode nifas dan pemulihan.</li> </ol> | <ol style="list-style-type: none"> <li>1. Keadaan umum ibu baik, kesadaran composmentis, TTV dalam batas normal</li> <li>2. Ibu mengerti dan akan melakukan anjuran yang telah diberikan</li> <li>3. Ibu selalu berdoa kepada Allah SWT</li> </ol> |
|---|--|---|---|--|

|   |  |  |   |  |
|---|--|--|---|--|
| 4 | Minggu, 15 Januari 2023<br>2022, pukul 10:00 wita<br>(Kunjungan 4) | <ol style="list-style-type: none"> <li>1. Ibu mengatakan telah melakukan BAB 1x sedangkan BAK lancar dengan frekuensi 5-6x dalam sehari</li> <li>2. Ibu menyampaikan bahwa penglihatannya sudah jelas serta nifas juga telah berubah memiliki warna kuning keputihan</li> <li>3. Keadaan umum baik, kesadaran composmentis</li> <li>5. TTV dalam batas normal             <ol style="list-style-type: none"> <li>a. Tekanan Darah : 120/90 mmhg</li> <li>b. Nadi : 80x/menit</li> <li>c. Pernafasan : 20x/menit</li> <li>d. Suhu : 36,7°C</li> </ol> </li> </ol> | <ol style="list-style-type: none"> <li>1. Menyampaikan kepada ibu bahwa kondisi yang dialami oleh ibu normal</li> <li>2. Menyarankan ibu memberikan ASI secara teratur</li> <li>3. Menyarankan ibu untuk melakukan konsumsi makanan yang kaya akan nutrisi guna memenuhi kebutuhan gizi selama periode asuhan</li> <li>4. Menyarankan klien memperoleh istirahat yang sesuai</li> <li>5. Mengedukasi klien terkait dengan kebersihan diri, perawatan payudara, metode menyusui yang baik serta membantu bayi dalam bersendawa</li> <li>6. Menyarankan klien untuk beribadah dengan taat</li> <li>7. Menyampaikan kepada klien bahwa menyusui merupakan salah satu perintah dari Allah SWT.</li> </ol> | <ol style="list-style-type: none"> <li>1. Keadaan umum ibu baik, kesadaran composmentis, TTV dalam batas normal, tampak luka insisi sudah kerinf, band aid sudah terlepas, tidak tampak kemerahan pada bekas pemasangan implan dan tidak ada nyeri tekan.</li> <li>2. Ibu mengerti dan akan melakukan anjuran yang telah diberikan</li> </ol> <p>Ibu selalu berdoa kepada Allah SWT agar komplikasi yang terjadi selama pemakaian kontrasepsi dan selalu dalam lindungan Allah SWT</p> |
|---|--|--|---|--|

|   |   |  |   |   |
|---|---|--|---|---|
| 5 | Rabu,21<br>Januari 2023<br>pukul 10:00<br>wita<br>(kunjungan 5) | <ol style="list-style-type: none"> <li>1. Ibu lancar melaksanakan BAK sebanyak 5-6x dalam sehari serta BAB sebanyak 1x</li> <li>2. Darah nifas berubah menjadi kuning keputihan</li> <li>3. Keadaan umum, baik kesadaran composmentis</li> <li>4. Pemeriksaan TTV dalam batasnormal <ol style="list-style-type: none"> <li>a. Tekanan darah : 120/80 mmHg</li> <li>b. Nadi : 80 x/menit</li> <li>c. Pernafasan : 20 x/menit</li> <li>d. Suhu : 36,5°C</li> </ol> </li> </ol> | <ol style="list-style-type: none"> <li>1. Menyampaikan kepada ibu bahwa kondisinya normal</li> <li>2. Menyarankan ibu untuk melakukan pemberian ASI secara teratur per- 1 hingga 3 jam serta tidak memberikan makaana pendamping</li> <li>3. Menyarankan kepada ibu untuk melakukan melakukan konsumsi sesuai dengan kebutuhan juga melakukan istirahat yang cukup dan memastikan <i>personal hyginie</i> tetap terjaga</li> <li>4. Menyarankan kepada klien tetap mengaplikasikan teknik kanguru</li> <li>5. Mengedukasi klien terkait dengan metode bedong untuk bayi yang baik dan benar</li> <li>6. Menyarankan kepada klien serta keluarga untuk memaksimalkan ibadah kepada Allah SWT.</li> <li>7. Menyampaikan kepada klien bahwa proses pemberian ASI dari ibu kepada anak juga merupakan perintah Allah SWT</li> </ol> | <ol style="list-style-type: none"> <li>1. keadaan umum ibu baik,kesadaran composmentis,TTV dalam batas normal</li> <li>2.Ibu melakukan semua anjuran yang telah diberikan</li> <li>3.Ibu masih menyusui anaknya dengan ASI eksklusif</li> <li>4. Ibu merasa tenang setiap habis beribadah danberdoa kepada Allah SWT</li> </ol> |
|---|---|--|---|---|

|   |  |  |  |   |
|---|--|--|--|---|
| 6 | Minggu, 02 Februari 2023 Pukul 10:00 Wita Di rumah klien (kunjungan 6) | <ol style="list-style-type: none"> <li>1. Klien lancar melaksanakan BAK sebanyak 5-6x dalam sehari serta BAB sebanyak 1x</li> <li>2. darah Darah nifas berubah menjadi kuning keputihan</li> <li>3. Keadaan umum, baik kesadaran composmentis</li> <li>4. Pemeriksaan TTV dalam batasnornal <ol style="list-style-type: none"> <li>a. Tekanan darah : 110/90 mmHg</li> <li>b. Nadi: 80 x/menit</li> <li>c. Pernafasan :21x/menit</li> <li>d. Suhu: 36,5°C</li> </ol> </li> </ol> | <ol style="list-style-type: none"> <li>1. Menyampaikan kepada ibu bahwa kondisinya normal</li> <li>2. Menyarankan ibu untuk melakukan pemberian ASI secara teratur per- 1 hingga 3 jam serta tidak memberikan makaana pendamping</li> <li>3. Menyarankan kepada ibu untuk melakukan melakukan konsumsi sesuai</li> <li>4. dengan kebutuhan juga melakukan istirahat yang cukup dan memastikan <i>personal hyginie</i> tetap terjaga</li> <li>5. Menyarankan kepada klien tetap mengaplikasikan teknik kanguru</li> <li>6. Mengedukasi klien terkait dengan metode bedong untuk bayi yang baik dan benar</li> <li>7. Menyarankan kepada klien serta keluarga untuk memaksimalkan ibadah kepada Allah SWT.</li> <li>8. Menyampaikan kepada klien bahwa proses pemberian ASI dari ibu kepada anak juga merupakan perintah Allah SW</li> </ol> | <ol style="list-style-type: none"> <li>1. keadaan umum ibu baik, kesadaran composmentis,TTV dalam batas normal</li> <li>2.Ibu melakukan semua anjuran yang telah diberikan</li> <li>3.Ibu masih menyusui anaknya dengan ASI eksklusif</li> <li>4. Ibu merasa tenang setiap habis beribadah dan berdoa kepada Allah SWT</li> </ol> |
|---|--|--|--|---|

|   |   |  |   |  |
|---|---|--|---|--|
| 7 | Sabtu ,08 Februari 2023 Pukul 10:10 Wita Di rumah klien (kunjungan 7) | <p>3. Ibu mengatakan melahirkan 6 minggu yang lalu tanggal 26 Desember 2022</p> <p>4. Ibu mengatakan BAB 1 kali sehari dan BAK 4-5 kali sehari</p> <p>5. Keadaan umum, baik kesadaran composmentis<br/>Pemeriksaan TTV dalam batasnornal</p> <p>a. Tekanan darah : 110/80 mmHg</p> <p>b. Nadi: 80 x/menit</p> <p>c. Pernafasan : 21 x/menit</p> <p>d. Suhu: 36,8°C</p> | <p>1. Menyampaikan kepada ibu bahwa kondisinya normal<br/>Hasil : klien paham</p> <p>2. Menyarankan ibu untuk melakukan pemberian ASI secara teratur per- 1 hingga 3 jam serta tidak memberikan makaana pendamping anjuran yang diberikan</p> <p>3. Menyarankan kepada ibu untuk melakukan konsumsi sesuai dengan kebutuhan juga melakukan istirahat yang cukup dan memastikan <i>personal hyginie</i> tetap terjaga</p> <p>4. Menyarankan kepada klien tetap mengaplikasikan teknik kanguru</p> <p>5. Mengedukasi klien terkait dengan metode bedong untuk bayi yang baik dan benar</p> <p>6. Menyarankan kepada klien serta keluarga untuk memaksimalkan ibadah kepada Allah SWT.</p> <p>7. Menyampaikan kepada klien bahwa proses pemberian ASI dari ibu kepada anak juga merupakan perintah Allah SWT</p> | <p>1. keadaan umum ibu baik, kesadaran composmentis,TTV dalam batas normal</p> <p>2. Ibu melakukan semua anjuran yang telah diberikan</p> <p>3. Ibu masih menyusui anaknya dengan ASI eksklusif</p> <p>4. Ibu merasa tenang setiap habis beribadah dan berdoa kepada Allah SWT</p> <p>5. ibu sudah mengerti dengan apa yang telah dijelaskan dan akan kembali ke pusat pelayanan</p> |
|---|---|--|---|--|

## **BAB IV**

### **PEMBAHASAN**

Bab ini menjelaskan hubungan antara teori temuan studi tentang implementasi dan penentuan asuhan kebidanan pada klien Ny" N dengan preeklampsia berat di ruang intranatal (INC) Rumah Sakit. Sheikh Yusuf Gowa, 26 Desember 2023.

#### **A. KALA I**

##### **1. Langkah I: Identifikasi Data Dasar**

Langkah I dari teori melibatkan pengumpulan data dasar untuk menilai kondisi pasien dan menentukan kenormalan kehamilan. Berdasarkan kepentingan terbaik wanita dan janin, pemantauan persalinan dapat dilakukan secara masuk akal. Jika tidak ada anomali yang teridentifikasi, ibu harus diyakinkan.

Ny. 'N' mulai masuk pada tanggal 26/12/2022 pukul 08.40 WITA, ibu mengeluhkan nyeri hebat yang diikuti dengan keluarnya lendir dan darah, menurut pasien kondisi ini telah berlangsung sejak pukul 03.00 dini hari dan bersifat intermiten. Pasien menyampaikan bahwa kehamilan tersebut merupakan kehamilan keempat yang telah dikonsultasikan secara rutin selama 5x di Puskesmas Somba Opu, selama periode kehamilan pasien juga telah menerima dua kali injeksi TT, tidak memiliki riwayat penyakit menular dan menurun, tidak ada tanda kehamilan beresiko serta memiliki riwayat penggunaan kontrasepsi selama 3 bulan.

Menurut anggapan, persalinan cukup ringan bagi ibu untuk berjalan-jalan. Lendir merah wanita itu menunjukkan proses kelahiran. Lendir saluran serviks menjadi berlumuran darah saat serviks mengembang atau mendatar, dan kapiler di sekitar saluran serviks pecah karena perubahan.

Ibu "N" melakukan pemeriksaan laboratorium proteinuria +2. Selain itu, mendukung kesehatan mental ibu agar tidak khawatir dengan keadaannya mendorongnya untuk mengingat Allah SWT. Perbanyak doa, dzikir, untuk memudahkan penyampaian.

Sang ibu melaporkan peningkatan tekanan darah dan proteinuria sejak persalinan pertama. Suriani dkk. menemukan bahwa 74 wanita hamil dengan riwayat preeklampsia memiliki kondisi tersebut dan 19 tidak. Preeklampsia terjadi pada 22 dari 43 wanita hamil berisiko rendah. Hal ini menunjukkan bahwa ibu yang pernah mengalami preeklampsia berat pada kehamilan sebelumnya lebih mungkin mengalaminya lagi. Uji chi-square menunjukkan  $p = 0,000$ , menunjukkan bahwa riwayat preeklampsia meningkatkan risiko.

Studi Rozikhan (2007) mendukung temuan penelitian ini. Hasilnya menunjukkan bahwa ada hubungan yang signifikan antara memiliki riwayat preeklampsia dan mengalami preeklampsia. Penelitian Amirah (2010) menemukan bahwa ibu dengan riwayat preeklampsia mengalami preeklampsia. Di sisi lain, penelitian Djannah (2010) menemukan bahwa 83,9% ibu di RS Muhammadiyah Yogyakarta mengalami preeklampsia.

Karena gangguan pembuluh darah plasenta yang sudah ada, angka kejadian preeklampsia akan meningkat. Ibu hamil yang memiliki sejarah keluarga preeklampsia memiliki kemungkinan lebih besar untuk mengalami preeklampsia. Hipertensi yang disertai dengan proteinuria yang muncul setelah dua puluh minggu kehamilan disebut preeklampsia (Suriani et al., 2107). Kejadian preeklampsia dan eklampsia dapat dipengaruhi oleh riwayat dalam keluarga. Maka dari itu perlu dilakukan analisis lanjutan untuk mengetahui hal tersebut. Ini akan membantu mengetahui penyakit sedini mungkin dan memberikan pelayanan yang memadai (Riyabnti et al., 2014).

## **2. Langkah II: Identifikasi Diagnose/Masalah Aktual**

Menurut (Oktarita, 2016:13) persalinan terbagi ke dalam dua fase yakni fase laten yang berlangsung ketika serviks membuka hingga ukuran 4 cm kemudian fase aktif yang dimana bermula dari pembukaan serviks pada ukuran 4 cm hingga sempurna.

Preeklampsia berat adalah kondisi kehamilan yang menyebabkan hipertensi sistolik 160/110 mmHg atau lebih, hipertensi diastolik 110 mmHg, peningkatan enzim hati atau ikterus, trombosit di bawah 100.000/mm<sup>3</sup>, oliguria di bawah 400 mililiter per jam, proteinuria di atas 2, ketidaknyamanan epigastrium, skotoma atau masalah penglihatan atau nyeri frontal yang parah, perdarahan retina, dan edema paru-paru setelah dua puluh minggu (Yulia Fuziah, 2012).

Preeklampsia dan eklampsia adalah komplikasi kehamilan yang



terus-menerus yang ditandai dengan hipertensi, oedema, dan protein dalam urine (Cunnighm, 2006). Terdapat beberapa faktor yang mendorong terjadinya PE pada wanita antara lain kondisi ibu yang terlalu muda atau terlalu tua untuk mengalami kehamilan, penyakit bawaan, kondisi janin dan molahidatidosa serta hidramnion. Keadaan PE yang dialami wanita dapat berimplikasi pada kondisi bayi seperti asfiksia, BBLR hingga kematian janin. (Natiqotul dkk,2016).

Wanita hamil yang mengalami preeklamsia menghadapi bahaya kematian ibu dan janin. Preeklamsia merupakan salah satu penyebab utama morbiditas dan kematian ibu baru lahir. Faktor risiko yang lebih umum juga tidak jelas, meskipun upaya pencegahan dan terapi yang memadai untuk preeklamsia telah diketahui. Pencegahan dan pengendalian faktor risiko secara efektif diprediksi dapat menurunkan penderitaan dan kematian ibu dan bayi akibat preeklamsia mengingat faktor risiko preeklamsia (PE) teridentifikasi baik secara internal maupun eksternal (Rien dkk,2016).

Menurut penelitian Hinda di RSUD Sidoarjo, ibu berusia di atas 35 tahun yang mengalami preeklamsia lebih mungkin mengalaminya dibandingkan ibu berusia di bawah 35 tahun. Pembuluh darah perifer merosot melebihi usia 35 tahun, menyebabkan fluktuasi tekanan darah dan preeklamsia (Hinda, 2016).

Siqbal menemukan bahwa penuaan merupakan faktor risiko

preeklampsia karena menyebabkan degenerasi, seperti yang ditemukan Hilda dalam studinya. Risiko hipertensi kronis dan preeklampsia meningkat dengan proses degeneratif ini. Menurut Registri Kualitas Perinatal Jerman, 2,6% wanita di atas 35 tahun mengalami preeklampsia, dibandingkan dengan 2,2-3% wanita di bawah 35 tahun (Siqbal et al., 2016).

*Generatif* adalah gangguan kesehatan yang disebabkan oleh degradasi jaringan atau organ yang memburuk dari waktu ke waktu. Kondisi ini dapat merusak otak, sumsum tulang belakang, tulang, persendian, pembuluh darah, dan jantung. Penuaan menyebabkan sebagian besar penyakit generatif. Jaringan dan organ menurun seiring bertambahnya usia (Sandi et al, 2014).

Pemeriksaan fisik didapatkan ibu lemah, tekanan darah 150/100 mmHg, edema ekstremitas bawah, dan proteinuria +2. Bidan harus mendeteksi preeklampsia berat saat melahirkan untuk menawarkan perawatan kebidanan yang tepat, kolaboratif, dan lengkap. Selalu berdoa kepada Allah untuk membantu ibu merasa lebih baik.

### **3. Langkah III: Antisipasi Diagnose/Masalah Potensial**

Pendapat tersebut menyatakan bahwa preeklampsia berat pada persalinan dapat menyebabkan kejang otot, yang dapat terjadi sejak usia kehamilan 20 minggu atau setelah melahirkan. Kejang eklampsia menyebabkan lengan, tungkai, leher, atau rahang berkedut. Kejang singkat. Sebagian besar wanita pulih dari eklampsia, tetapi kejang yang parah dapat

menyebabkan kerusakan otak atau kecacatan yang bertahan lama (Rlph ddk, 2013).

Perawatan kebidanan untuk Ny "N" mengungkapkan eklampsia karena tekanan darah tinggi 150/100 mmHg dan ibu yang rapuh. Bidan harus siap menghadapi masalah apa pun saat mengamati klien. Bidan menyarankan kepada pasien untuk senantiasa berserah diri kepada Allah SWT dan bertawakkal atas kondisi yang diberikan.

#### **4. Langkah IV: Identifikasi Perlunya Tindakan Segera/Kolaborasi**

Jika diagnosis potensial atau keadaan darurat memerlukan tindakan segera atau bersama, hal ini dilakukan. Berdasarkan asuhan kebidanan Ny "N", dilakukan pemeriksaan fisik dan laboratorium untuk berkolaborasi dengan dokter spesialis kebidanan untuk meramalkan masalah ibu dan janin serta menganjurkan ibu untuk berdoa kepada Allah SWT. Agar tidak memperburuk keadaan ibu, jangan jadikan kekhawatirannya sebagai beban.

#### **5. Langkah V: Rencana Tindakan**

Pada langkah ini ditemukan perawatan lengkap, dan jenis perawatan didasarkan pada jumlah dari langkah sebelumnya. Jika kemungkinan diagnosis dibuat, rencana perawatan dibuat berdasarkan temuan itu. Rencana pendekatan emosional dilakukan terhadap pasien serta keluarga lewat saran-saran untuk memperbanyak ibadah dan doa kepada Allah SWT. Hal ini akan membantu ibu merasa lebih tenang dan tidak terlalu memikirkan kondisinya.

Berdasarkan gagasan perawatan anemia selama persalinan, yang

meliputi menjaga kesehatan ibu dan bayi serta menjaga kontraksi, 4 gram MgSO<sub>4</sub> 40% 28 tetes/menit selama 6 jam dalam 500 cc Ringer laktat diberikan kepada pasien dengan kondisi: tekanan darah 150/100 mmHg, proteinuria +2 dengan tanda klinis pusing dan pandangan kabur, serta pemeriksaan USG untuk melihat pertumbuhan dan kesehatan janin. Dalam kasus preeklampsia serius selama persalinan, penting untuk mengawasi tekanan darah, suhu, dan kontraksi ibu setiap 30 menit. Penting juga untuk mengawasi detak jantung, denyut nadi, dan kontraksi janin setiap 30 menit. Tujuan pemberian MgSO<sub>4</sub> adalah untuk menghentikan eklampsia.

#### **6. Langkah VI: Pelaksanaan Tindakan Asuhan Kebidanan**

Tata laksana yang diterapkan dalam kasus ini sesuai dengan perencanaan pada tahapan sebelumnya yakni infus berupa 4 gr MgSO<sub>4</sub> 40% tetes/menit 500cc ringer lactate dalam kurun waktu 6 jam, dilanjutkan dengan pemantauan tekanan darah, DJJ, denyut nadi, his, suhu tubuh selama 30 menit juga perkembangan proses bersalin per-2 hingga 4 jam.

Dalam kasus Ny “N” proses tata laksana dimulai dengan menenangkan pasien lewat memberikan afirmasi positif untuk senantiasa mengingat Allah SWT. dan berserah diri kepada-Nya, setelah pasien merasa tenang proses dilanjutkan dengan pemasangan infus tepatnya pukul 09:10 WITA diikuti dengan pengecekan kondisi pasien per-30 menit. Pengecekan kondisi persalinan dimulai pada 08:40 WITA ditemukan bahwa proses persalinan telah sampai pada pembukaan 6 cm dengan posisi ketuban yang masih utuh diikuti dengan terjadinya penurunan hodge II,

presentasi uuk kiri lintang juga keluaranya lendir serta darah. Pengecekan kondisi pasien selanjutnya dilakukan pada pukul 08.40 hingga 12.40 WITA yang mana ditemukan bahwa pembukaan telah mencapai ukuran 10 cm dengan presentase uuuk depan diikuti dengan terjadinya penurunan hodge IV serta pecahnya ketuban.

#### **7. Langkah VII: Evaluasi hasil asuhan kebidanan**

Tahap akhir ini meliputi peninjauan kembali hasil dari tindakan yang diberikan yakni pada inpartu kala I berlangsung pembukaan lengkap yang terpantau pada 12.40 WITA dengan pasien yang mengalami kondisi preeklampsia berat, kondisi pasien DJJ 142x/menit, his berlangsung sebanyak 5x per-10 menit yang masing masing berlangsung dalam kurun waktu 45-50 detik, pasien juga merasakan keinginan untuk BAB dan mengejan dengan kuat. Kondisi vital pasien tekanan darah 150/100 mmHg, denyut nadi 80x/menit, nafas 22x/menit serta suhu tubuhnya 36,5°C.

#### **8. Pendokumentasian**

Data subjektif dalam kasus ini meliputi pasien mengalami nyeri hebat diikuti dengan keluaranya darah serta lendir pada 01/02/2023 pukul 03.00 dini hari sehingga pasien menjalani mulai menjalani perawatan pukul 08.40 WITA. Pasien menyebutkan rasa nyeri yang dialaminya muncul dan hilang juga kondisinya diikuti dengan rasa lemas dan pusing.

Pasien sedang menjalani kehamilan kelima tanpa riwayat keguguran, HPHT 25/5/2022, tidak memiliki riwayat penyakit menular dan menurun maupun kronik, pemeriksaan kandungan dilakukan secara teratur

sebanyak 5x selama periode kehamilan, telah memperoleh injeksi TT 2x, juga memiliki riwayat penggunaan kontrasepsi selama 3 bulan.

Data objektif yang diperoleh antara lain, pasien berada dalam kondisi yang lemas, tingkat kesadaran kompos mentis, tekanan darah 150/100 mmHg, denyut jantung 80/menit, nafas 22/menit, suhu tubuh 36,5°C, Leopold I tftu 3 jrbpx 33 cm terasa bokong, Leopold II puki, Leopold III kepala, Leopold IV pergerakan pada panggul (BDP) 3/5. Janin berada dalam kondisi yang baik, lingkaran perut 92 cm, kemungkinan berat lahir 2.944 gr, his sebanyak 2x dalam 10 menit dengan periode 25-30 detik. Pengecekan kondisi persalinan yang dilaksanakan pada 01/02/2023 pukul 08.40 menunjukkan bahwa tidak ditemukan kelainan pada organ kewanitaan, tidak terdapat penumbangan, turunnya hodge II, nilai moulage 0, presentasi ukk kanan lintang, portio tipis, ukuran panggul sesuai, proteinuria +2 serta terjadinya ekseresi lendir juga darah.

Tahapan *assessment* dijumpai diagnosis berupa GV PIV A0, gestasi 39 minggu 2 hari, situs memanjang, tunggul, kondisi janin normal, ibu lemas dan kala I fase aktif terjadi preeklampsia berat.

Tahapan *planning* dalam kasus ini telah dilaksanakan proses pemberian tindakan merujuk kepada diagnosis serta teori yang relevan, pasien berada dalam Kala I fase aktif dan mengalami preeklampsia berat telah mencapai pembukaan 10 cm pada pukul 12.40 WITA, keinginan yang kuat untuk mengejan serta BAB, his 5x per-10 menit yang masing-masing berlangsung selama 45-50 detik, DJJ terdeteksi normal, kondisi vital

tekanan darah 150/100 mmHg, denyut nadi 80x/menit, nafas 22x/menit serta suhu tubuh 36,5°C.

## **B. KALA II**

### **1. Langkah I**

Tahapan ini dilaksanakan dengan tujuan untuk mengumpulkan seluruh informasi yang relevan, salah satu metode yang ditempuh adalah dengan melakukan anamnesis. Diketahui Ny “N” memiliki perasaan ingin BAB serta stimulasi yang kuat untuk meneran. Informasi terkait data objektif menunjukkan bahwa pasien mengalami pembukaan 10 cm, diikuti dengan hodge I, molase 0, his 5x dengan masing-masing terjadi dalam waktu 45-50 detik selama 10 menit, vulva, vagina serta anus membuka juga perineum menonjol, juga pecahnya ketuban disertai dengan darah. Kondisi yang dialami oleh Ny “N” sesuai dengan ciri yang disebutkan oleh (Nurasiah dkk., 2014) terkait dengan kondisi yang dialami ibu ketika memasuki Kala II. Maka, teori dengan kondisi yang ditemukan dalam kasus sejalan.

### **2. Langkah II**

Tahapan ini meliputi pegakan diagnosis yang didasarkan pada informasi serta dasar teori yang relevan. Dalam kasus Ny “N” diketahui gejala akala II yakni munculnya nyeri hebat pada abdomen diikuti rasa ingin BAB, penonjolan pada perineum mengalami penonjolan serta vulva, vagina,

anus membuka. Terjadi kontraksi pada rahim sebanyak 5x yang berlangsung masing-masing 45-50 detik dalam kurun waktu 10 menit serta pembukaan lengkap yakni pada jalan lahir telah nampak kepala bayi.

Seluruh kondisi tersebut sejalan dengan ciri yang dikemukakan oleh (Oktarina, 2016:14) terkait dengan kondisi yang menandakan kala II. Merujuk kepada seluruh informasi didukung dengan teori yang relevan maka dilakukan penegakan diagnosis.

### **3. Langkah III**

Pada analisis yang dilakukan terhadap kasus Ny “N” maka disimpulkan bahwa tidak ada ciri yang merujuk kepada diagnosis potensial. Bayi terlahir selamat dengan kondisi normal pada 15/10/2023 pukul 12.55 WITA dengan jenis kelamin laki-laki.

### **4. Langkah IV**

Hasil pengkajian yang dilakukan terhadap kasus Ny “N” diketahui bahwa tidak terdapat ciri yang menjadi dasar untuk melakukan penetapan diagnosis potensial.

### **5. Langkah V**

Merujuk kepada dasar teori yang relevan berikut ini tata laksana yang dapat diterapkan dalam menangani kelahiran dengan kondisi peerklampsia dimulai dengan memastikan seluruh ciri dari kala II, kemudian melakukan preparasi seluruh alat yang dibutuhkan dalam proses persalinan, selanjutnya setelah memastikan pembukaan berlangsung lengkap petugas hendaknya melakukan pemeriksaan guna mengetahui



kondisi janin. Mengkondisikan ibu juga keluarga menjadi salah satu langkah penting yang harus dilakukan, ditaruh handuk bersih pada bokong ibu juga diatas perutnya, persalinan mulai dilaksanakan saat kepala janin telah nampak pada vulva yang membuka dengan ukuran 5-6 cm.

Petugas melakukan pengawasan pada bagaian perineum guna melindungi kepala ketike terjadi ekstensi maksimal, pengecekan pada lilitan tali pusat selanjutnya ditunggu hingga kepala bayi terjadi putaran paksi luar setelah itu proses selanjutnya adalah melahirkan bahu depan dan belakang hingga bayi dapat lahir secara keseluruhan. Pada proses ini kemudian dilakukan pemotogan tali pusat juga penilaian kondisi awal.

#### **6. Langkah VI**

Aktualisasi dari penanganan yang dilakukan pada kasus Ny “N” membantu proses kelahiran berjalan normal, bayi terlahir pada 15/10/2018 pukul 12.55 WITA dengan prakiraan usia kandungan 38-40 minggu, berat tubuh lahir 3000 gr, panjang 49 cm, jenis kelamin laki-laki, memiliki kondisi normal.

#### **7. Langkah VII**

Hasil evaluasi asuhan kebidanan yang diberikan kepada Ny. “N”, proses persalinan berlangsung normal dengan bayi yang terlahir dalam kondisi baik.

#### **8. Pendokumentasian SOAP**

Dalam kasus Ny “N” data subjektif adala kondisi nyeri hebat yang dialami pasien, diiringi dengan keinginan untuk BAB dan stimulasi untuk

meneran. Sedangkan data objektif meliputi kontraksi rahim yang dialami ibu selama 10 menit sebanyak 5x dengan durasi waktu 45-50 detik, DJJ normal, terasanya tonjolan pada perineum, pembukaan yang lenagkap, presentasi uuk depan, terjadinya penurunan hodge IV, tidak terdapat mologe serta pecahnya ketuban diikuti dengan darah.

Assasment pada kasus Ny “N” yakni berlangsungnya kala II, hasil ini kemudian menjadi dasar untuk menyusun planning bagi penanganan kasus. Setelah aktualisasi tindakan maka hasil evaluasi menunjukkan bahwa persalinan berjalan secara normal dengan bayi yang terlahir secara spontan dalam kondisi sehat memiliki berat 3000 gr, panjang 49 cm, berjenis kelamin laki-laki serta memiliki tinggi fundus uteri sama dengan tinggi pusat. Kelahiran berlangsung pada 12.55 WITA 15/10/2018.

### **C. KALA III**

#### **1. Langkah I**

Dalam kasus Ny “N” terjadi beberapa kondisi yang mengikuti proses persalinan adalah munculnya nyeri yang hebat pada abdomen bawah, muncul semburan darah, kontraksi yang terjadi pada rahim dapat terasa dengan konsistensi yang keras serta berbentuk bundar, fundus memiliki tinggi yang sama dengan pusat serta tali pusat mengalami pemanjangan.

Menurut (Walyani, 2015) kondisi semburan darah yang berlangsung pada proses persalinan dapat terjadi penggumpalan darah pada sela antara dinding rahim serta permukaan plasenta, semburan tersebut terjadi sebab jumlah darah yang melebihi daya tampung rahim. Disamping itu, kondisi

kerasnya rahim juga diakibatkan oleh plasenta, terdapat beberapa metode yang dapat digunakan guna memastikan kelahiran dari plasenta yakni teknik perasat kurter, strassman, serta klien.

## **2. Langkah II**

Merujuk kepada teori, diketahui bahwa kala III berlangsung ketika bayi telah lahir hingga plasenta dikeluarkan dari rahim yang mana proses ini berlangsung dalam kurun waktu 30 menit. Diagnosis dalam kasus Ny "N" dijatuhkan dengan merujuk kepada data yang telah diperoleh pada langkah sebelumnya, diagnosis utama adalah kala III

## **3. Langkah III**

Tidak ditemukan ciri atau tanda yang dapat menjadi dasar penetapan diagnosis potensial dalam kasus Ny "N".

## **4. Langkah IV**

Tidak diperlukan tindakan kolaborasi atau kerja sama dengan tenaga kesehatan lain dalam proses penanganan kasus Ny "N".

## **5. Langkah V**

Rancangan tindakan yang diambil dimulai dengan memberikan oksitosin kemudian dilakukan peregangan tali pusat serta masase rahim. Oksitosin diberikan satu menit pasca kelahiran bayi setelah memastikan dengan seksama bahwa tidak ada lagi bayi dalam rahim. Oksitosin diberikan melalui injeksi IM pada bagina luar paha atas guna memastikan plasenta dapat terlepas juga menghambat lebih banyak darah keluar.

## **6. Langkah VI**

Setelah melakukan aktualisasi rencana tata laksana pada kasus Ny “N” hasil yang diperoleh adalah plasenta dapat lahir dengan baik juga lengkap, 5 menit pasca kelahiran bayi diikuti dengan pendarahan sebanyak 250 cc.

## **7. Langkah VII**

Proses Kala III yang berlangsung dalam penanganan kasus Ny “N” terlaksana dengan lancar serta bersesuaian dengan teori yang dijadikan sebagai rujukan.

## **8. Pendokumentasian SOAP**

Data subjektif dalam kasus Ny “N” adalah keluhan pasien karna nyeri yang muncul pada abdomen bawah. Data objektif menunjukkan terjadi semburan darah yang berlangsung secara tiba-tiba diikuti dengan kontraksi pada rahim yang terasa keras juga bundar, fundus uteri memiliki tinggi seperti pusat serta tali pusat yang semakin panjang.

*Assasment* terhadap seluruh informasi memunculkan kesimpulan bahwa dalam kasus Ny “N” kondisi yang berlangsung adalah Kala III. Planning yakni perancangan, aktualisasi hingga evaluasi proses tindakan diperoleh hasil kelahiran plasenta yang lancar serta lengkap beberapa menit setelah bayi lahir.

## **D. KALA IV**

### **1. Langkah I**

Dalam kasus Ny “N” diketahui bahwa pasca proses kelahiran kontraksi rahim berada dalam kondisi yang baik, memiliki konsistensi yang keras serta bundar, TFU memiliki tinggi menyerupai pusat, plasenta terlahir lengkap, tekanan darah 140/100 mmHg, denyut nadi 82x/menit, nafas 22x/menit serta suhu tubuh 37°C.

Menurut (Kuswati, 2014) terdapat beberapa faktor yang perlu memperoleh perhatian pasca persalinan yakni kondisi serviks, kontraksi uterus, vagina serta perineum guna mengantisipasi kemungkinan robekan disamping itu perlu juga untuk memastikan tanda-tanda vital yang dimiliki oleh ibu maupun bayi.

### **2. Langkah II**

Merujuk kepada informasi yang diperoleh maka diagnosis dijatuhkan kepada menetapkan kondisi sebagai Kala IV.

### **3. Langkah III**

Dalam kasus Ny “N” diagnosis potensial yang berkemungkinan muncul adalah pendarahan postpartum.

### **4. Langkah IV**

Tidak terdapat ciri atau gejala yang mendasari perlunya kerja sama atau kolaborasi dengan tenaga kesehatan lain

## **5. Langkah V**

Tindakan tatalaksana yang dilakukan adalah melakukan pengecekan terhadap tanda vital, pemantauan pendarahan, kontraksi pada rahim, kandung kemih serta tinggi fundus rahim. Setelah itu proses pengawasan dikerjakan tiap 15 menit untuk satu jam pertama serta pengukuran suhu tubuh pasien. Periode pengawasan pasca 6 jam sebelum kelahiran merupakan periode yang sangat krusial sebab periode ini sangat rentan terhadap infeksi sehingga meningkatkan resiko kematian (Saleha, 2013).

## **6. Langkah VI**

Pada kasus Ny "N" diterapkan tata laksana sebagaimana langkah sebelumnya, pemantauan terhadap TTV pasien dimulai pukul 13.15 hingga 14.00 WITA kemudian diketahui bahwa tekanan darah normal, kontraksi yang terjadi pada rahim baik dengan volume pendarahan 20-30 cc. Kemudian pengecekan kedua pada periode waktu 14.00-15.00 WITA diketahui fundus rahim berada 1 jari dibawah pusat, suhu tubuh ibu dan bayi normal muncul kendarahan 250 cc serta kandung kemih kosong, setelah itu pasien dipindahkan pada ruangan nifas

## **7. Langkah VII**

Setelah diterapkan asuhan kebidanan kepada Ny "N" maka diperoleh hasil bahwa proses persalinan dan Kala IV berlangsung baik dan lancar serta searas dengan teori yang dijadikan sebagai rujukan.

## 8. Pendokumentasian SOAP

Data subjektif pasien adalah munculnya rasa kelelahan pada pasien pasca proses persalinan, sementara data objektif yakni kondisi rahim yang normal, TTV baik, fundus memiliki tinggi yang sama dengan pusat serta selaput ketuban utuh.

Assesment yang merujuk kepada data objektif dan subjektif disimpulkan sebagai keberlangsungan dari Kala IV. Sehingga dilaksanakan *planning* yang sesuai dengan kebutuhan pasien dan diperoleh kesimpulan hasil akhir yakni pasien berada dalam kondisi normal dengan tekanan darah 140/100 mmHg, denyut nadi 82x/menit, 22x/menit serta suhu 36,7°C.

## **BAB V**

### **PENUTUP**

Merujuk kepada implementasi dan aktualisasi asuhan kebidanan yang dilakukan kepada Ny “n” dengan kondisi preeklampsia berat maka diperoleh simpulan sebagai berikut :

#### **A. Kesimpulan**

1. Analisis kondisi Ny “N” merujuk kepada hasil pemeriksaan serta anamnesis yang dilakukan odengan pasien diketahui pasien mengalami kondisi tekanan darah rendah yakni 150/100 mmHg serta proteinuria +2
2. Diagnosis aktual yang ditegakkan dengan merujuk kepada seluruh informasi pendukung serta teroi yang relavan mengarah kepada preeklampsia berat yang disertai dengan rasa pusing serta lemas.
3. Diagnosis potensial dalam kasus meliputi ekplamsia, sindrom HEELP, sulosis plasenta serta KJDR.
4. Dalam melakukan penanganan kasus Ny “N” dilakukan kerja sama dengan dokter obgyn sebagai bentuk langka preventif.
5. Rancangan tindakan meliputi pemberian infus 4 gr MgSO<sub>4</sub> 40% 28 tetes/menit dalam kurun waktu 6 jam 500cc ringer laktat, pemantauan partograf, serta perencanaan dengan sangat hati hati.
6. Setelah dilakukan aktualisasi rancangan kemudian persalinan berjalan dan bayi lahir dengan jenis kelamin laki-laki, bobot 3000 gr, panjang 49 cm serta apgar 8/10.



7. Evaluasi terakhir menunjukkan pasien berada dalam kondisi normal dengan tidak adanya ciri postpartum.
8. Dokumentasi dilakukan pada 26/12/2022

## **B. Saran**

Dengan memperhatikan kemungkinan terjadinya kondisi ini maka peneliti menyarankan beberapa hal terkait yakni:

1. Memaksimalkan pencegahan dengan menerapkan antenatal care yang memenuhi standar.
2. Mampu mengetahui gejala kelainan pada persalinan sehingga pasien mampu untuk menerima penanganan yang cepat dan tepat.
3. Melaksanakan penanganan kondisi preeklampsia berat dengan maksimal lewat membangun kepercayaan pasien.

## DAFTAR PUSTAKA

- Al-Qur'an Dan Terjemahan. Kementrian Agama Republic Indonesia. 2019Affandi. Asuhan Persalinan Normal. Jakarta : JNPK-KR. 2017
- Ani, Maryunani. *Managemen kebidanan* terlengkap. Jakarta : CV. Trans Info Media. 2016
- Angsar MD. *Hipertensi Dalam Kehamilan*. Dalam: Ilmu Kebidanan (Edisi 4). Jakarta: Bina Pustaka Sarwono Prawiroharjo. 2016.
- Ari Kurniarum, S.SiT., M. K. *asuhan kebidanan persalinan dan bbl komperhensif*. 2016
- Asghari, E., Famarzi, M. dan Mohammadi, A. K. *The Effect Of Cognitive Behavioural Therapy On Anxiety, Depression And Stress In Women With Preeclampsia*. *Journal Of Clinical & Diagnostic Research*, 10, 4-7. 2016
- Astute Widi .W Dan Suparni Eko. I. *Perbedaan Kadar Haemoglobin Pada Ibu Hamil Antara Preeklampsia Ringan Dengan Preeklampsia Berat*. *Journal Center Of Research Publication In Midwifery And Nursing* Vol. 2 No. 2. 2018.
- Bahri Syamsul Dan Donel Suhaemi. *Preeklampsia Berat, Eklampsia Dan Faktor-Faktor Terkait*. *Jurnal Kedokteran Universitas Riau*. 2018
- Basri, H., Akbar, R., dan Dwinata, I. *Faktor yang Berhubungan dengan Hipertensi pada Ibu Hamil di Kota Makassar*. *Jurnal Kedokteran Dan Kesehatan*, 14(2). 2018
- Concentration and Pregnancy Outcomes in Women with Pre- Eclampsia in Tertiary Hospital in South Southern, Nigeria. *Journal of Gynecology and Women's Health*. Vol.7 (2). 2017
- Diana, et.al. *Buku Ajar Asuhan Kebidanan Persalinan dan Bayi Baru Lahir*. Surakarta: CV OASE Group. 2019
- Gathiram, P and J. Moodley. *Pre- eclampsia: its pathogenesis and pathophysiology*. Cardiovascular Journal Of Africa. Vol. 27 No. (2). 2016
- Hinda Vovianti: *Jurnal Ilmiah Kesehatan* Vol,9 No,1, Februari 2016, Hal 25-31.

*Pengaruh Usia Dan Paritas Terhadap Kejadian Preeklampsia Di RSUD Sidoarjo*

Irawati, I., Muliani, M., dan Arsyad, G. *Pengaruh Pemberian Kompres Hangat terhadap Penurunan Intensitas Nyeri Ibu Inpartu Kala Satu Fase Aktif*. Jurnal Bidan Cerdas (JBC)Jeyabalan A. Epidemiology of preeclampsia: Impact of obesity. Nutr Rev. 2019

JNPK-KR. *Asuhan Persalinan Normal dan insiasi menyusui dini*. Jakarta : JHPIEGO Corporation. 2019

JNPK-KR. *Asuhan Persalinan Normal dan Inisiasi Menyusui Dini*.

Jakarta:JNPK-KR/POGI 2018.

Karta Asmana S, Syahredi S, Hilbertina N. *Hubungan Usia dan Paritas dengan Kejadian Preeklampsia Berat di Rumah Sakit Achmad Mochtar Bukit tinggi Tahun 2012 - 2013*. J Kesehat Andalas. 2016

Kemenkes RI. 2014. *Profil Kesehatan Indonesia Tahun 2014*. Jakarta: Kementerian Kesehatan RI

Kemenkes RI. 2017. *Profil Kesehatan Indonesia*. Jakarta: Kementerian Kesehatan RI 2014.

Kusumawardani, Y. M. *Klasifikasi Persalinan Normal Atau Caesar Menggunakan Algoritma*. 2019

Kuswanti, Ina. Melina Fitriani, *Askeb II Persalinan*, Yogyakarta: Pustaka Pelajar, 2016.

Maryunani, Anik. *Kehamilan dan Persalinan Patologis (Risiko Tinggi dan Komplikasi) Dalam Kebidanan*. Jakarta: CV Trans Info Media. 2016

Muhida Vega. *Asuhan Kebidanan Ibu Hamil Dengan Preeklampsia Berat TrimesterIII Pada Ny N Di Puskesmas Namatwatu*. 2020

M. Quraish Shihab. *Tafsir Al-Misbah*. Jakarta : Lentera Hati

Nurhapipa. *Faktor Yang Mempengaruhi Ibu Dalam Memilih Penolong Persalinan di Puskesmas XIII Koto Kampar I*. Jurnal Kesehatan Komunitas. 2015

Noroyono, W. dan Dkk. *Pedoman Nasional Pelayanan Kedokteran Diagnosis Dan Tata Laksana Pre-Eklamsia*, Jakarta, Pogi. 2016

Natiqotul Fatkhiyah, Dkk:/Jurnal Keperawatan Soedirman (The Soedirman Jurnal Of Nursing), Volume 11, No,1 Maret 2016. *Determinan Maternal kejadian*

*Preeklampsia (Studi Kasus Di Kabupaten Tegal, Jawa Tengah).*

Prawirohadjo Sarwono, dkk. *Ilmu kebidanan*. Jakarta : PT. BINA PUSTAKA 2016.

POGI . PNPk *diagnosis dan tatalaksana preeklampsia* 2016.

Rinata, E., dan Andayani, G. A. *Karakteristik Ibu (Usia, Paritas, Pendidikan) dan Dukungan Keluarga dengan Kecemasan Ibu Hamil Trimester III*. Jurnal Ilmiah Ilmu-Ilmu Kesehatan. 2018

Rosyati, H. *Modul Persalinan*. In Persalinan. 2017

Riyanti Imron,./Jurnal Keperawatan, Volume x, No,1 April 2014. *Faktor Yang Berhubungan Dengan Kejadian Preeklampsia Dan Eklampsia Pada Ibu Bersalin*.

Rien A. Hutabarat, Dkk:/jurnal e-clinic (eCl), Volume 4, Nomor1, Januari-Juli 2016. *Karakteristik Pasien dengan Preeklampsia Di RSUP Prof. Dr. R. D. Kandou manado*.

Riyanti Imron,./Jurnal Keperawatan, Volume x, No,1 April 2014. *Faktor Yang Berhubungan Dengan Kejadian Preeklampsia Dan Eklampsia Pada Ibu Bersalin*.

Ralph C. Benson dan Martin L. Pernoll, *obstetri dan ginekologi*. Penerbit buku kedokteran : 2013.

Saragih, R. *Pengaruh Dukungan Suami dan Tingkat Kecemasan Ibu Primigravida terhadap Kala I Persalinan Spontan di Klinik Bersalin Swasta Wilayah Kerja Puskesmas Tanah Tinggi Kota Binjai*. Jurnal Ilmiah Kohesi. 2014

Sulistiyawati, Ari dan Nugraheny. *Asuhan Kebidanan Pada Ibu Bersalin*. Jakarta: Salemba Medika. 2017

Susiana S. *Angka Kematian Ibu : Faktor Penyebab Dan Upaya Penanganannya*. 2019

Suriani Tahir, ./Jurnal Voice Of midwifery, Vol,07 No,09 september 2017. *Faktor Risiko Terjadinya Preeklampsia Berat Di RSUD Syekh Yusuf Gowa*.

Saleha, Sitti. *Asuhan Kebidanan Pada Masa Nifas*, Jakarta: Salemba Madika, 2013

Unamba, B.C and N.O Rosemary. *The Relationship between Haemoglobin*

Siqbal Karta. A. Dkk:/Jurnal Kesehatan Andalas, 2016:513. *Hubungan Usia Dan Paritas Dengan Kejadian Preeklampsia Berat Di Rumah Sakit Achmad Bukittinggi Tahun 2012-2013*

- Sandi Ramadhani, dkk:/Jurnal Manajemen Informatika, Volume 03 Nomor 02 Tahun 2014, 17-25. *Rancang Bangun Sistem Pakar Untuk Mendiagnosa penyakit Degeneratif*
- Oktarina, Mika. *Buku Ajar Asuhan Kebidanan Persalinan Dan Bayi Baru Lahir*, Yogyakarta: Deepublish, 2016.
- Yulia Fauziah, S.Kep.,M.Sc. *Obstetri patologi untuk mahasiswa kebidanan dan keperawatan*, Cirebon: Nuha Medika, 2012
- WHO, UNICEF, UNFPA TWB. *Trends in Maternal Mortality: 1990 to 2010*. Vol  
World Health Organization; 2010.
- WHO. World Health Statistics. Vol 8. World Health Organization; 2019.
- World Health organization. *Maternal mortality Evidence brief*. Matern Mortal 2017. Woodward , Et Al. Kedaruratan Persalinan. Jakarta : EGC. 2015.
- Walyani, Proastuti. *Asuhan Kebidanan Persalinan Dan Bayi Baru Lahir*, Yogyakarta: Pustaka Medika, 2015.

## GAMBAR KUNJUNGAN







**KEMENTERIAN AGAMA REPUBLIK INDONESIA**  
**UNIVERSITAS ISLAM NEGERI ALAUDDIN MAKASSAR**  
**FAKULTAS KEDOKTERAN DAN ILMU KESEHATAN**

Kampus I : Jalan Sultan Alauddin No. 63 Makassar  
 Kampus II : Jalan H.M. Yasin Lempu No. 36, Romang Polong Gowa (0411)841879 Fax 0411-8221400 Gowa  
 Website: flik.un-alauddin.ac.id

Nomor : B-0259/Un.06/FKIK/PP.00.9/12/2022 Gowa, 14 Desember 2022  
 Sifat : Penting  
 Lampiran : -  
 Penhal : Permohonan Pengajuan Kode Etik

Yth. Komite Etik Penelitian Kesehatan FKIK UIN Alauddin Makassar

Di  
 Tempat

Assalamu 'Alaikum Wr. Wb.

Dengan hormat, disampaikan bahwa mahasiswa UIN Alauddin Makassar Yang tersebut dibawah ini :

Nama : Jihan Fahira  
 N I M : 70400119003  
 Fakultas/Jurusan : Kedokteran dan Ilmu Kesehatan/Kebidanan  
 Semester : VII (Tujuh)  
 Alamat : Samata Gowa

Bermaksud melakukan penelitian dalam rangka penyusunan karya tulis ilmiah sebagai salah satu Syarat Untuk Memperoleh gelar Ahli Madya Kebidanan. Adapun judul Karya Tulis Ilmiah :

**"Manajemen Asuhan Kebidanan Pada Ibu Bersalin Dengan Preeklampsia Berat di RSUD Syekh Yusuf Gowa."**

Dengan Dosen Pem bimbing : 1. Ferwati Taherong., S.ST., M.Keb.  
 2. Dr. Hj. Sitti Saleha, S.SiT, SKM., M.Keb.

Untuk maksud tersebut kami memohon kepada Bapak/Ibu kiranya berkenan memben izin/persetujuan kode etik .

Demikian permohonan kami, atas perhatian dan bantuan Bapak diucapkan terimakasih.

Wassalam

Dekan Fakultas Kedokteran dan Ilmu Kesehatan,

Syahrach

2023.09.01 11:27







KOMITE ETIK PENELITIAN KESEHATAN  
 HEALTH RESEARCH ETHICS COMMITTEE  
 UNIVERSITAS ISLAM NEGERI ALAUDDIN MAKASSAR  
 UNIVERSITAS ISLAM NEGERI ALAUDDIN MAKASSAR

**KETERANGAN LAYAK ETIK**  
 DESCRIPTION OF ETHICAL EXEMPTION  
 "ETHICAL EXEMPTION"

No.D.094/KEPK/FKIK/I/2023

Protokol penelitian yang diusulkan oleh :  
 The research protocol proposed by

Peneliti utama : JIHAN FAHIRA  
 Principal In Investigator

Nama Institusi : Universitas Islam Negeri Alauddin Makassar  
 Name of the Institution

Dengan judul:  
 Title

**"MANAJEMEN ASUHAN KEBIDANAN PADA IBU BERSALIN DENGAN PREEKLAMPSIA BERAT  
 TAHUN 2022"**

**"MANAGEMENT OF MIDWIFERY CARE FOR MOTHERS WITH SEVERE PREECLAMPSIA AT  
 SYEKH YUSUF GOWA HOSPITAL IN 2022"**

Dinyatakan layak etik sesuai 7 (tujuh) Standar WHO 2011, yaitu 1) Nilai Sosial, 2) Nilai Ilmiah, 3) Pemerataan Beban dan Manfaat, 4) Risiko, 5) Bujukan/Eksploitasi, 6) Kerahasiaan dan Privacy, dan 7) Persetujuan Setelah Penjelasan, yang merujuk pada Pedoman CIOMS 2016. Hal ini seperti yang ditunjukkan oleh terpenuhinya indikator setiap standar.

*Declared to be ethically appropriate in accordance to 7 (seven) WHO 2011 Standards, 1) Social Values, 2) Scientific Values, 3) Equitable Assessment and Benefits, 4) Risks, 5) Persuasion/Exploitation, 6) Confidentiality and Privacy, and 7) Informed Consent, referring to the 2016 CIOMS Guidelines. This is as indicated by the fulfillment of the indicators of each standard.*

Pernyataan Laik Etik ini berlaku selama kurun waktu tanggal 12 Januari 2023 sampai dengan tanggal 12 Januari 2024  
 This declaration of ethics applies during the period January 12, 2023 until January 12, 2024

Januari 12, 2023  
 Professor and Chairperson,

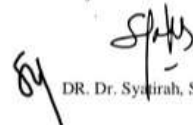
  
 DR. Dr. Syarifah, Sp.A., M.Kes



**KEMENTERIAN AGAMA REPUBLIK INDONESIA**  
**UNIVERSITAS ISLAM NEGERI ALAUDDIN MAKASSAR**  
**LEMBAGA PENELITIAN DAN PENGABDIAN KEPADA MASYARAKAT**  
 Jl. H.M. Yasin Limpo No. 36, Romang Polong-Gowa (0411) 841879  
 email : website

Nomor : B- 1297 /Un.06/LP2M/PP.00.9/9/2022  
 Sifat : Biasa  
 Lamp. : 1 (satu) Rangkap Proposal  
 Hal : Rekomendasi Izin Penelitian

Kepada Yth.  
**Gubernur Provinsi Sulawesi Selatan**  
**C.q. Kepala UPT P2T BKPM Provinsi Sulawesi Selatan**  
 di  
 Tempat

Assalamu Alaikum Wr. Wb.

Dengan hormat disampaikan bahwa mahasiswa(i) Universitas Islam Negeri Alauddin Makassar dengan identitas di bawah ini:

Nama : JIHAN FAHIRA  
 NIM : 70400119003  
 Semester/T.A. : VII (Tujuh)/T.A. 2022-2023  
 Fakultas : Fakultas Kedokteran dan Ilmu Kesehatan  
 Jurusan/Prodi : Kebidanan  
 Alamat : Jln romang polong, kec. Somba opu  
 No. HP. : 085657087820

bermaksud melakukan penelitian dalam rangka penyusunan skripsi sebagai salah satu syarat untuk memperoleh gelar Sarjana. Dengan judul skripsi: **Manajemen Asuhan Kebidanan Pada Ibu Bersalin Dengan Preeklampsia Berat.**

Untuk maksud tersebut, kami mengharapkan kiranya kepada mahasiswa(i) tersebut dapat diberi izin untuk melakukan penelitian di **RSUD syekh yusuf gowa** dari tanggal **15 Desember-15 Januari 2022.**

Demikian rekomendasi ini dibuat, atas perhatian dan kerjasamanya diucapkan terima kasih

Samata, 14 Desember 2022

Ke' 3.

Prof. Dr. H. Muhammad Ramli, M.Si.  
 NIP.1965035051987031004

arsip - mahasiswa yang bersangkutan  
 - pertinggal

2023.09.01 11:26





PEMERINTAH KABUPATEN GOWA  
**RUMAH SAKIT UMUM DAERAH SYEKH YUSUF**

Jalan Dr. Wahidin Sudirohusodo Nomor 48, Sungguminasa, Telepon 0411 – 866536, Fax.0411 -840892  
Website : [rsudsyekhyusuf.gowakab.go.id](http://rsudsyekhyusuf.gowakab.go.id), email : [rsugowa\\_sykhyusuf@yahoo.com](mailto:rsugowa_sykhyusuf@yahoo.com), Kode Pos : 92111

**SURAT KETERANGAN PENELITIAN**

Nomor : 026/04/Diklat.RSUD-SY

Yang bertanda tangan dibawah ini, Menerangkan bahwa :

N a m a : Jihan Fahira  
N i m : 70400119003  
Institusi : UIN Alauddin Makassar

Telah melaksanakan Penelitian di Ruang Kamar Bersalin & IGD Maternal Rumah Sakit Umum Daerah Syekh Yusuf Kabupaten Gowa dengan Judul " *Manajemen Asuhan Kebidanan Pada Ibu Bersalin Dengan Preeklampsia Berat di RSUD Syekh Yusuf Gowa Tahun 2022* " pada Tanggal 06 Februari 2023 S/D 07 Juni 2023

Demikian surat keterangan ini dibuat untuk dapat dipergunakan sebagaimana mestinya.

Sungguminasa, 07 Juni 2023

An. Ketua Diklat

Koordinator Bagian Penelitian



**H. Eliati Patunngi, S. Kep. Ns. M. Kep**  
Nip. 19690407 199103 2 008

2023,09,01 11:23





**PEMERINTAH KABUPATEN GOWA**  
**DINAS PENANAMAN MODAL DAN PELAYANAN TERPADU SATU PINTU**  
 Website: dpmpstsp.gowakab.go.id || Jl. Masjid Raya No. 38 || Tlp. 0411-887188 || Sungguminasa 92111

Sungguminasa, 31 Desember 2022

Nomor : 503/01/DPM-PTSP/PENELITIAN/2023  
 Lampiran :  
 Perihal : Rekomendasi Penelitian

Kepada Yth.  
 Direktur RSUD Syekh Yusuf Kab. Gowa  
 di-  
 Tempat

Berdasarkan Surat Dinas Penanaman Modal dan Pelayanan Terpadu Satu Pintu Provinsi Sul-Sel Nomor : 13749/S.01/PTSP/2022 tanggal 26 Desember 2022 tentang Izin Penelitian.

Dengan ini disampaikan kepada saudara bahwa yang tersebut di bawah ini:

Nama : JIHAN FAHIRA  
 Tempat/Tanggal Lahir : Batu Jala / 4 Mei 2001  
 Jenis Kelamin : Perempuan  
 Nomor Pokok : 70400119003  
 Program Studi : Kebidanan  
 Pekerjaan/Lembaga : Mahasiswa(S1)  
 Alamat : Batu Jala

Bermaksud akan mengadakan Penelitian/Pengumpulan Data dalam rangka penyelesaian Skripsi/Tesis/Disertasi/Lembaga di wilayah/tempat Bapak/Ibu yang berjudul :  
**"MANAJEMEN ASUHAN KEBIDANAN PADA IBU BERSALIN DENGAN PREEKLAMPSIA BERAT DI RSUD SYEKH YUSUF GOWA TAHUN 2022"**

Selama : 26 Desember 2022 s/d 26 Februari 2023  
 Pengikut :

Sehubungan dengan hal tersebut di atas, maka pada prinsipnya kami dapat menyetujui kegiatan tersebut dengan ketentuan :

1. Sebelum melaksanakan kegiatan kepada yang bersangkutan harus melapor kepada Bupati Cq. Dinas Penanaman Modal dan Pelayanan Terpadu Satu Pintu Kab.Gowa;
2. Penelitian tidak menyimpang dari izin yang diberikan;
3. Menaatikan semua peraturan perundang-undangan yang berlaku dan mengindahkan adat istiadat setempat;
4. Kepada yang bersangkutan wajib memakai masker;
5. Kepada yang bersangkutan wajib mematuhi protokol kesehatan pencegahan COVID-19

Demikian disampaikan dan untuk lancarnya pelaksanaan dimaksud diharapkan bantuan seperlunya

Ditetapkan di : Sungguminasa  
 Pada Tanggal : 31 Desember 2022



Ditandatangani secara elektronik Oleh  
 a n BUPATI GOWA  
 KEPALA DINAS PENANAMAN MODAL &  
 PELAYANAN TERPADU SATU PINTU  
 KABUPATEN GOWA  
 H INDR A SETIAWAN ABBAS, S. Sos, M. Si  
 Pangkat : Pembina Utama Muda  
 Nip : 19721026 199303 1 003

- Tembusan Yth:
1. Bupati Gowa (sebagai laporan)
  2. Ketua LPPM UIN Alauddin Makassar di Makassar;
  3. Yang bersangkutan;
  4. Pertinggal

REGISTRASI/2880/DPM-PTSP/PENELITIAN-XII/2022

1. Dokumen ini diterbitkan sistem Suatnik Cloud berdasarkan data dari Pemohon, tersimpan dalam sistem Suatnik Cloud, yang menjadi tanggung jawab Pemohon
2. Dokumen ini telah ditandatangani secara elektronik menggunakan sertifikat elektronik yang diterbitkan oleh BSN - BSSN



2023.09.01 11:23



  
**PEMERINTAH PROVINSI SULAWESI SELATAN**  
**DINAS PENANAMAN MODAL DAN PELAYANAN TERPADU SATU PINTU**  
 Jl. Bougenville No 5 Telp. (0411) 441077 Fax. (0411) 448936  
 Website : <http://smap-new.sulseipro.go.id> Email : [ptsp@sulseipro.go.id](mailto:ptsp@sulseipro.go.id)  
 Makassar 90231

**Nomor** : 13749/S.01/PTSP/2022  
**Lampiran** : -  
**Perihal** : Izin penelitian

**Kepada Yth.**  
 Bupati Gowa

di-  
 Tempat

Berdasarkan surat Ketua LPPM UIN Alauddin Makassar Nomor : B- 1297 /Un.06/LP2M/PP.00.9/9/2022 tanggal 14 Desember 2022 perihal tersebut diatas, mahasiswa/peneliti dibawah ini:

**N a m a** : JIHAN FAHIRA  
**Nomor Pokok** : 70400119003  
**Program Studi** : Kebidanan  
**Pekerjaan/Lembaga** : Mahasiswa (S1)  
**Alamat** : Jl. H.M. Yasin Limpo No. 36 Gowa

PROVINSI SULAWESI SELATAN

Bermaksud untuk melakukan penelitian di daerah/kantor saudara dalam rangka menyusun SKRIPSI, dengan judul :

**" MANAJEMEN ASUHAN KEBIDANAN PADA IBU BERSALIN DENGAN PREEKLAMPSIA BERAT DI RSUD SYEKH YUSUF GOWA TAHUN 2022 "**

Yang akan dilaksanakan dari : Tgl. 26 Desember 2022 s.d 26 Januari 2023

Sehubungan dengan hal tersebut diatas, pada prinsipnya kami *menyetujui* kegiatan dimaksud dengan ketentuan yang tertera di belakang surat izin penelitian.

Demikian Surat Keterangan ini diberikan agar dipergunakan sebagaimana mestinya.

Diterbitkan di Makassar  
 Pada Tanggal 26 Desember 2022

A.n. GUBERNUR SULAWESI SELATAN  
 KEPALA DINAS PENANAMAN MODAL DAN PELAYANAN TERPADU  
 SATU PINTU PROVINSI SULAWESI SELATAN



**Ir. H. SULKAF S LATIEF, M.M.**  
 Pangkat : PEMBINA UTAMA MADYA  
 Nip : 19630424 198903 1 010

Tembusan Yth  
 1. Ketua LPPM UIN Alauddin Makassar di Makassar,  
 2. Pertinggal

2023.09.01 11:21

## RIWAYAT HIDUP



### A. Identitas Penelitian

|                      |                         |
|----------------------|-------------------------|
| Nama                 | : JIHAN FAHIRA          |
| Nim                  | : 70400119003           |
| Tempat/Tanggal Lahir | : Batu Jala 04 Mei 2001 |
| Suku                 | : Makassar              |
| Agama                | : Islam                 |
| Alamat               | : Desa Batu Jala        |
| Nama Orang Tua       |                         |
| a. Ayah              | : Sangkala              |
| b. Ibu               | : Basmawati             |

### B. Riwayat Pendidikan

|                           |             |
|---------------------------|-------------|
| SD Inpres No 229 Batujala | : 2007-2013 |
| SMP Negri 2 Bontoramba    | : 2013-2016 |
| SMA Negri 12 Jeneponto    | : 2016-2019 |
| UIN Alauddin Makassar     | : 2019-2023 |