

**ANALISIS ASUHAN KEPERAWATAN PADA PASIEN
SKIZOFRENIA DENGAN WAHAM MENGGUNAKAN
TERAPI *GUIDED IMAGERY* DI RSKD DADI
PROVINSI SULAWESI SELATAN**

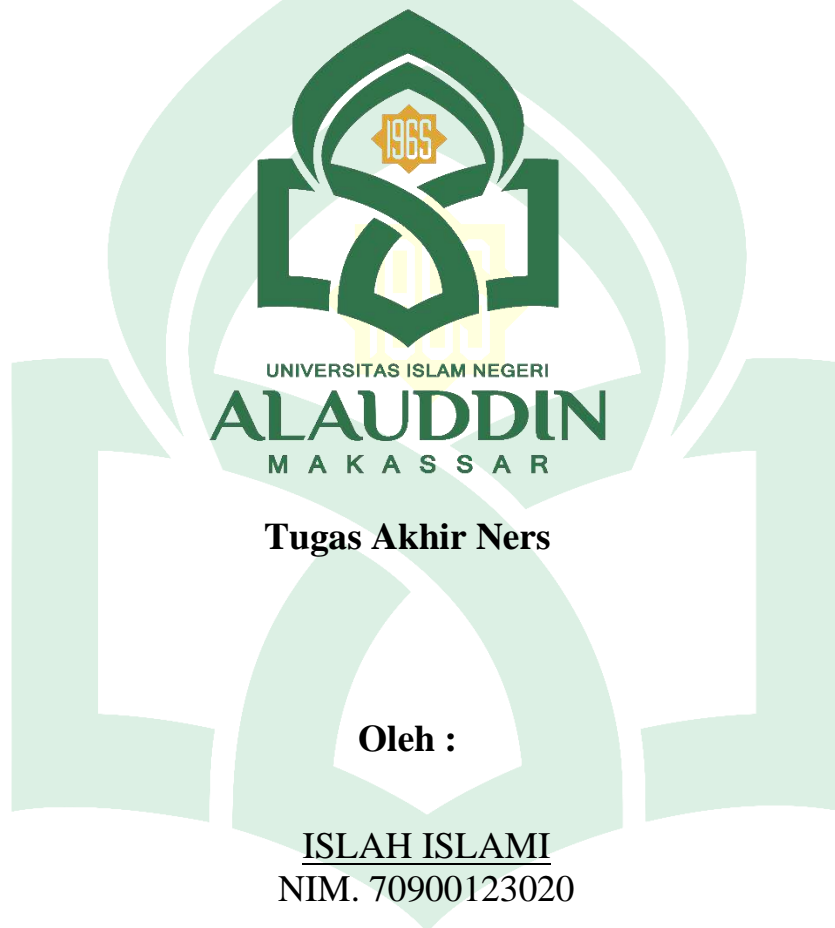

Tugas Akhir Ners

Oleh :

ISLAH ISLAMI
NIM. 70900123020

UNIVERSITAS ISLAM NEGERI

ALAUDDIN

FAKULTAS KEDOKTERAN DAN ILMU KESEHATAN

UNIVERSITAS ISLAM NEGERI ALAUDDIN MAKASSAR

2024

Pernyataan Keaslian Tugas Akhir Ners

Mahasiswa yang bertanda tangan di bawah ini:

Nama : Islah Islami, S.Kep.
NIM : 70900123020
Tempat/Tgl Lahir : Sinjai, 10 Agustus 2001
Jurusan/Prodi : Program Studi Profesi Ners
Fakultas : Kedokteran dan Ilmu Kesehatan
Alamat : Samata
Judul : Analisis Asuhan Keperawatan Pada Pasien
Skizofrenia Dengan Waham Menggunakan Terapi
Guided Imagery Di RSKD Dadi Provinsi Sulawesi
Selatan

Menyatakan dengan sesungguhnya dan penuh kesadaran bahwa **Tugas Akhir Ners** ini benar adalah hasil karya sendiri. Jika dikemudian hari terbukti bahwa ia merupakan duplikat, tiruan, plagiat, atau dibuat oleh orang lain, sebagian atau seluruhnya, maka tugas akhir ners ini dan gelar yang diperoleh karenanya batal demi hukum.

Gowa, 6 Juni 2024

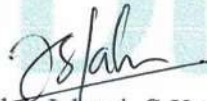
Islah Islami, S.Kep.
NIM. 70900123020

PENGESAHAN TUGAS AKHIR NERS

Tugas Akhir Ners yang berjudul “Analisis Asuhan Keperawatan Pada Pasien *Skizofrenia* Dengan Waham Menggunakan Terapi *Guided Imagery* Di RSKD Dadi Provinsi Sulawesi Selatan”, yang disusun oleh Islah Islami, S.Kep., NIM: 70900123020, mahasiswa program studi profesi Ners Jurusan Keperawatan Fakultas Kedokteran dan Ilmu Kesehatan UIN Alauddin Makassar, telah diuji dan dipertahankan dalam sidang *munaqasah* yang diselenggarakan pada hari Selasa, Tanggal 11 Juni 2024 M bertepatan dengan 4 M Zulhijjah 1445 H, dinyatakan telah dapat diterima sebagai salah satu syarat untuk memperoleh gelar Ners dalam program studi profesi Ners, Jurusan Keperawatan.

Gowa, 11 Juni 2024
4 M Zulhijjah 1445 H

DEWAN PENGUJI:

Ketua : Dr. dr. Dewi Setiawati, Sp. OG, M.Kes (.....)
Sekretaris: Dr. Hasnah, S.Kep.,Ns.,M.Kes (.....)
Munaqisy I: Dr. Patimah, S.Kep.,Ns.,M.Kep (.....)
Munaqisy II: Dr. Wahyuddin G, M.Ag (.....)
Pembimbing I : Rasmawati, S.Kep.,Ns.,M.Kep.,Sp.Kep.J (.....)
Pembimbing II: Andi Adriana Amal , S.Kep., Ns.,M.Kep (.....)

Diketahui oleh:

Dekan Fakultas Kedokteran dan Ilmu Kesehatan
UIN Alauddin Makassar



Dr. dr. Dewi Setiawati., Sp. OG., M.Kes
9800621 200604 2 005

KATA PENGANTAR

Assalamu'alaikum Warahmatullahi Wabarakatuh

Puji dan syukur kami haturkan kehadiran Allah SWT, atas rahmat dan hidayah-Nya yang selalu tercurahkan dan tiada henti diberikan kepada hambanya, serta salam dan shalawat juga tak lupa kita haturkan kepada junjungan kita Nabi Besar Muhammad SAW, beserta keluarga, sahabat dan teman-teman seperjuangan. Merupakan suatu kehormatan sehingga penulis dapat menyelesaikan karya tulis akhir ners ini yang berjudul “Analisis Asuhan Keperawatan Pada Pasien *Skizofrenia* Dengan Waham Menggunakan Intervensi Terapi *Guided Imagery* Di RSKD Dadi Provinsi Sulawesi Selatan.”

Karya tulis akhir ini disusun dengan tujuan untuk memenuhi syarat meraih gelar pendidikan di Program Studi Profesi Ners Jurusan Keperawatan Fakultas Kedokteran dan Ilmu Kesehatan Universitas Islam Negeri Alauddin Makassar Tahun Akademik 2024. Selesaiannya penulisan karya tulis ilmiah ini penulis berharap ada banyak manfaat yang dapat diambil, bahwa tulisan-tulisan dalam penelitian ini akan menebarkan suara-suara kebermanfaatannya yang akan terus memenuhi kepala kaum-kaum intelektual. Penulis mengucapkan terima kasih kepada kedua Orang Tua ku yang tercinta, terkasih, tersayang serta sebagai sumber inspirasi terbesar dan semangat hidup menggapai semua ini Ayahanda Muh Darwis & Ibunda Nuhyiyannah yang telah merawat dan membesarkan penulis serta kasih sayang, bimbingan, dukungan, motivasi dan doa restu, terus mengiringi perjalanan hidup penulis hingga sekarang sampai ditahap ini, juga tidak lupa ucapan terima kasih kepada pembimbing yang

senantiasa mengarahkan dengan penuh kesabaran pada mahasiswanya yang sangat fakir ilmu dan ucapan terima kasih kepada :

1. Prof. Dr. Hamdan Juhannis MA.PhD, selaku Rektor UIN Alauddin Makassar beserta seluruh staf dan jajarannya.
2. Dr.dr. Dewi Setiawati, Sp.OG., M.Kes, selaku Dekan Fakultas Kedokteran dan Ilmu Kesehatan, pimpinan fakultas sejawaran, serta Staf Akademik yang telah membantu administrasi penulis.
3. Dr. Hasnah, S.Kep, Ns, M.Kes, selaku ketua Program Profesi Ners, serta dosen-dosen pengajar yang telah memberikan ilmu yang bermanfaat serta seluruh staf Prodi Keperawatan yang telah banyak membantu dalam proses admistrasi dalam rangka penyusunan karya tulis ilmiah ini.
4. Hj. Rasmawati, S.Kep., Ns., M.Kep., Sp.Kep.J, selaku pembimbing I dan Andi Adriana Amal, S.Kep., Ns., M.Kep, selaku pembimbing II, terima kasih yang sebesar-besarnya atas segala bimbingan, arahan dan bantuannya dengan sabar, tulus dan ikhlas meluangkan waktu, tenaga serta pikiran memberikan bimbingan, motivasi, arahan dan saran yang sangat berharga kepada penulis sehingga penulis mampu merampungkan karya tulis ini.
5. Dr Patimah, S.Kep.,Ns.,M.Kep, selaku penguji I dan Dr. Wahyuddin G, M.Ag selaku penguji II dalam hal ini Penguji Agama yang telah meluangkan waktu untuk memberikan saran dan kritik yang membangun untuk perbaikan karya tulis akhir ini sehingga penelitian ini dapat menjadi penelitian yang berkualitas dan komprehensif
6. Kepada rekan-rekan mahasiswa (i) Program Studi Profesi Ners, Fakultas

Kedokteran dan Ilmu Kesehatan UIN Alauddin Makassar dan semua pihak yang tidak dapat penulis sebutkan satu persatu dalam membantu penyusunan tugas akhir ners ini.

Penulis mengharapkan tugas ini dapat bermanfaat untuk kemajuan ilmu pengetahuan khususnya untuk perkembangan ilmu keperawatan sehingga dapat di rasakan manfaatnya oleh kita semua sebagai praktisi kesehatan Dalam hal ini tinggi harapan penulis kepada pembaca atas kontribusinya baik berupa saran dan masukanyang sifatnya membangun demi kesempurnaan karya tulis ini.

Akhirnya kepada Allah SWT jugalah penulis memohon do'a dan berharap semoga ilmu yang telah diperoleh dan ditipkan dapat bermanfaat bagi orang serta menjadi salah satu bentuk pengabdian dimasyarakat nantinya.

Penulis mengharapkan tugas ini dapat bermanfaat untuk kemajuan ilmu pengetahuan khususnya untuk perkembangan ilmu keperawatan sehingga dapat di rasakan manfaatnya oleh kita semua sebagai praktisi kesehatan Dalam hal ini tinggiharapan penulis kepada pembaca atas kontribusinya baik berupa saran dan masukanyang sifatnya membangun demi kesempurnaan karya tulis ini.

Akhirnya kepada Allah SWT juga penulis memohon do'a dan berharap semoga ilmu yang telah diperoleh dan ditipkan dapat bermanfaat bagi orang sertamenjadi salah satu bentuk pengabdian dimasyarakat nantinya.

Wassalamualaikum Warohmatullahi Wabarokatuh

Gowa , Juni 2024
Penyusun,

Islah Islami, S.Kep

NIM. 70900123020



UNIVERSITAS ISLAM NEGERI
ALAUDDIN
M A K A S S A R

DAFTAR ISI

| | |
|---|-------------------------------------|
| PERNYATAAN KEASLIAN TUGAS AKHIR NERS | ii |
| PERSETUJUAN PEMBIMBING | Error! Bookmark not defined. |
| KATA PENGANTAR | iv |
| ABSTRAK | x |
| BAB I PENDAHULUAN | 1 |
| 1.1 Latar Belakang..... | 1 |
| 1.2 Rumusan Masalah..... | 4 |
| 1.3 Tujuan..... | 5 |
| 1.4 Manfaat | 6 |
| BAB II TINJAUAN PUSTAKA | 7 |
| 2.1 Konsep Medis | 7 |
| 2.2 Konsep Asuhan Keperawatan..... | 23 |
| 2.3 <i>Evidence based practice nursing</i> (EBPN)..... | 34 |
| BAB III METODOLOGI PENELITIAN | 40 |
| 3.1 Rancangan Studi Kasus | 40 |
| 3.2 Subjek Studi Kasus | 40 |
| 3.3 Instrumen Studi Kasus | 41 |
| 3.4 Prosedur Pengambilan Data | 41 |
| 3.5 Tempat dan Waktu Pengambilan Data dan Studi Kasus | 42 |
| 3.6 Analisis Data dan Penyajian Data | 42 |
| 3.7 Etika Studi Kasus | 42 |
| BAB IV LAPORAN KASUS | 45 |
| 4.1 Pengkajian Keperawatan | 40 |
| 4.2 Diagnosis Keperawatan | 61 |
| 4.3 Intervensi Keperawatan | 62 |
| 4.4 Implementasi Dan Evaluasi Keperawatan | 65 |
| BAB V PEMBAHASAN | 76 |
| 5.1 Analisis Asuhan Keperawatan..... | 76 |
| 5.2 Analisis EBPN..... | 100 |
| 5.3 Keterbatasan | 105 |
| BAB VI PENUTUP | 107 |

| | |
|----------------------------|------------|
| 5.1 Kesimpulan..... | 107 |
| 5.2 Saran | 108 |
| DAFTAR PUSTAKA..... | 110 |
| LAMPIRAN | 114 |



UNIVERSITAS ISLAM NEGERI
ALAUDDIN
M A K A S S A R

ABSTRAK

Nama : Islah Islami
NIM : 70900123020
Judul : Analisis Asuhan Keperawatan Pada Pasien *Skizofrenia*
Dengan Waham Menggunakan Terapi *Guided Imagery* Di
RSKD Dadi Provinsi Sulawesi Selatan

Latar belakang: *Skizofrenia* merupakan suatu kondisi kelainan otak yang mengakibatkan ketidaknormalan dalam proses komunikasi, distorsi realitas seperti halusinasi atau waham, satu gejala dalam *skizofrenia* adalah perubahan isi pikir: waham adalah keyakinan yang tidak didasarkan pada kenyataan, dan yang tidak dimiliki oleh orang lain, efek buruk dari waham yaitu memiliki rasa curiga yang tinggi terhadap diri sendiri maupun orang lain, merasa memiliki kekuasaan yang besar, merasa mempunyai kekuatan yang luar biasa jauh di atas manusia pada umumnya, merasa dirinya mempunyai penyakit yang sangat parah atau dapat menular ke orang lain, serta menganggap dirinya sudah meninggal. Perlu dilakukan terapi nonfarmakologi dengan pemberian terapi *guided imagery* yang dapat digunakan untuk mengurangi tanda dan gejala waham dan meningkatkan perasaan tenang dan damai serta merupakan obat penenang untuk situasi yang sulit dalam kehidupan. **Tujuan penulisan:** Untuk Menganalisis Intervensi Keperawatan Terapi *guided imagery* Pada Pasien dengan waham kebesaran di Ruang Kenari RSKD Dadi Provinsi Sulawesi Selatan. **Metode:** penelitian ini studi kasus pada pasien waham kebesaran dengan menggunakan Terapi *guided imagery*. **Hasil:** terjadi penurunan tanda dan gejala waham yakni pasien mampu mengungkapkan keyakinannya sesuai dengan kenyataan, berkomunikasi sesuai kenyataan, pasien menjadi lebih tenang dan keluhan pusing berkurang. **Kesimpulan:** Terapi *guided imagery* dapat diaplikasikan untuk mengurangi tanda dan gejala serta meningkatkan kemampuan mengontrol waham.

Kata Kunci : *Skizofrenia, Waham, Terapi Guided Imagery*

UNIVERSITAS ISLAM NEGERI
ALAUDDIN
M A K A S S A R

ABSTRAK

Nama : Islah Islami
NIM : 70900123020
Judul : Analysis of Nursing Care for Schizophrenia Patients with Delusions Using Guided Imagery Therapy at RSKD Dadi, South Sulawesi Province

Background : Schizophrenia is a brain disorder that causes abnormalities in the communication process, distortion of reality such as hallucinations or delusions, one symptom of schizophrenia is a change in thought content: delusions are beliefs that are not based on reality, and which are not shared by others, the bad effects of delusions are having a high sense of suspicion of oneself and others, feeling that one has great power, feeling that one has extraordinary powers far above humans in general, feeling that one has a very serious illness or can be transmitted to others, and thinking that one has died. Non-pharmacological therapy is needed by administering guided imagery therapy which can be used to reduce the signs and symptoms of delusions and increase feelings of calm and peace and is a sedative for difficult situations in life. **The Purpose of Writing** : To Analyze Nursing Interventions of Guided Imagery Therapy in Patients with Grandiose Delusions in the Kenari Room of Dadi Regional Public Hospital, South Sulawesi Province. **Method** : This research is a case study on patients with grandiose delusions using guided imagery therapy. **Result** : There is a decrease in the signs and symptoms of delusions, namely the patient is able to express his beliefs according to reality, communicate according to reality, the patient becomes calmer and complaints of dizziness decrease. **Conclusion** : *Guided Imagery* therapy can be applied to reduce signs and symptoms and improve the ability to control delusions.

UNIVERSITAS ISLAM NEGERI
ALAUDDIN
M A K A S S A R

BAB I

PENDAHULUAN

1.1 Latar Belakang

Pedoman Penggolongan Diagnosis Gangguan Jiwa (PPDGJ) menyatakan bahwa gangguan jiwa merupakan suatu sindrom dengan pola perilaku yang khas. Salah satu gejala khas dari gangguan jiwa yaitu penderitaan (*distress*) dan penurunan (*impairment*) dalam satu atau lebih fungsi penting dari manusia. Fungsi tersebut yaitu fungsi psikologi, perilaku, biologi, dan gangguan yang terletak pada dirinya sendiri namun juga dengan masyarakat. Salah satu bentuk dari gangguan jiwa yang terdapat di seluruh dunia adalah *skizofrenia* (Herawati, N., & Afconneri, 2022).

Kesehatan jiwa menurut pasal 1 dan 3 UU No.18 tahun 2014 adalah suatu keadaan dimana seseorang dapat berkembang secara fisik, mental spritual dan sosial sehingga menyadari kemampuannya sendiri untuk menahan tekanan dan bekerja secara produktif serta mampu mempengaruhi komunitasnya. *World Health Organization (WHO)* Menyatakan bahwa sekitar 60 juta orang mengalami gangguan bipolar, 35 juta orang mengalami gangguan depresi dan 21 juta orang mengalami *skizofrenia* (WHO, 2017).

Skizofrenia dikenal dengan gangguan jiwa berat, prevalensi gangguan jiwa berat penduduk indonesia mengalami kenaikan besar mencapai sekitar 400.000 orang atau sebanyak 1,7 per 1.000 penduduk (Riskesdes, 2018).
Diagnosis keperawatan terbanyak yang paling sering ditemukan di rumah sakit jiwa di Indonesia yaitu halusinasi sebesar 49,77 %, perilaku kekerasan

sebesar 20,92 %, resiko bunuh diri 5,27 %, isolasi sosial 8,79 %, harga diri rendah 7,02 %, defisit perawatan diri 3,66 % dan waham 4,66 % .berdasarkan data yang diperoleh dari ruangan kenari prevalensi pasien dengan diagnosa *skizofrenia* menempati jumlah tertinggi saat ini (Pardede, J. A., 2023) .

Skizofrenia merupakan suatu kondisi kelainan otak yang mengakibatkan ketidaknormalan dalam proses komunikasi, distorsi realitas seperti halusinasi atau waham, perubahan emosi yang tidak biasa atau kendur, ketidaknormalan fungsi kognitif, serta kesulitan dalam melaksanakan kegiatan sehari-hari. Salah satu gejala dalam *skizofrenia* adalah perubahan isi pikir:waham keyakinan yang tidak benar yang timbul akibat penilaian yang salah terhadap realitas eksternal dan diperkuat dengan kuat (Risksedes, 2018).

Waham adalah keyakinan yang tidak didasarkan pada kenyataan, dan yang tidak dimiliki oleh orang lain dalam budaya atau agama orang tersebut. Waham dipegang dengan keyakinan kuat terlepas dari apa yang mungkin dikatakan orang lain, atau bukti sebaliknya. Waham yang paling banyak diderita yaitu waham kebesaran yang mencapai 0,05 hingga 0,1% orang yang menderita.waham kebesaran merupakan gangguan proses pikir yang dapat berdampak pada biasanya penalaran dan eskalasi agresivitas, sehingga kondisi ini perlu ditangani dengan seksama (Hapsari, 2022).

Waham kebesaran adalah meyakini bahwa dirinya memiliki kebesaran atau kekuasaan khusus yang diucapkan secara berulang namun tidak sesuai kenyataan. Keyakinan ini berasal dari pemikiran klien yang sudah kehilangan kontrol. Waham dipengaruhi oleh faktor pertumbuhan dan

perkembangan seperti adanya penolakan, kekerasan, tidak ada kasih sayang, pertengkaran orang tua, dan aniaya Gangguan proses pikir: waham ini adalah gejala positif dari skizofrenia dan biasanya orang yang memiliki gejala tersebut akan melakukan hal-hal yang sesuai dengan jenis waham nya, yaitu dengan memiliki rasa curiga yang tinggi terhadap diri sendiri maupun orang lain, merasa memiliki kekuasaan yang besar, merasa mempunyai kekuatan yang luar biasa jauh diatas manusia pada umumnya, merasa dirinya mempunyai penyakit yang sangat parah atau dapat menular ke orang lain, serta menganggap dirinya sudah meninggal (Emelia *et al.*, 2024).

Penanganan pasien dengan diagnosa keperawatan Gangguan proses pikir: waham dapat berupa terapi farmakologi dan non farmakologi. Penatalaksanaan terapi farmakologi pada pasien yang mengalami gangguan proses pikir: waham adalah dengan pemberian obat-obatan seperti obat jenis litium karbonat, dimana jenis litium yang paling sering digunakan untuk mengatasi gangguan bipolar, menyusul kemudian litium sital. Selain obat-obatan dalam terapi non farmakologi juga terdapat tindakan yaitu terapi perilaku, terapi kelompok, terapi keluarga dan terapi suportif (Cahaya,dkk. 2022).

Penatalaksanaan non farmakologi pada pasien gangguan proses pikir: waham salah satunya adalah dengan pemberian terapi *guided imagery* yang dapat digunakan untuk mengurangi tanda dan gejala waham dan

meningkatkan perasaan tenang dan damai serta merupakan obat penenang untuk situasi yang sulit dalam kehidupan (Ajuan, 2022).

Hasil penelitian yang sudah dilakukan di ruang perawatan kenari di RSKD bahwa terapi *guided imagery* sangat efektif untuk diberikan karena dapat mengubah proses pikiran pasien dari negatif menjadi positif dan dapat membantu membangun rasa penerimaan diri sehingga pasien gangguan jiwa mengalami penurunan depresi serta terapi ini menggunakan media untuk mengekspresikan perasaan maupun meningkatkan kenyamanan terhadap pasien dan dapat mengurangi tanda dan gejala.

Berdasarkan masalah Gangguan proses pikir: waham yang ditemukan diruang Kenari maka penulis menerapkan intervensi berdasarkan *Evidence Based Practice Nursing* (EBPN) yang telah diterapkan di ruangan tersebut adalah pemberian Intervensi Keperawatan Terapi *guided imagery* Pada Tn. T dengan waham kebesaran di Ruang Kenari RSKD DADI Provinsi Sulawesi Selatan.

1.2 Rumusan Masalah

Waham adalah keyakinan yang tidak didasarkan pada kenyataan, dan yang tidak dimiliki oleh orang lain dalam budaya atau agama orang tersebut. Berdasarkan masalah yang ditemukan pada latar belakang tersebut, maka penelitian ini merumuskan pertanyaan yaitu “Bagaimana Analisis Asuhan Keperawatan Pada Pasien *Skizofrenia* Dengan Waham Menggunakan Terapi *Guided Imagery* di Ruang Kenari RSKD Dadi Provinsi Sulawesi Selatan”.

1.3 Tujuan

1.3.1 Tujuan Umum

“Untuk menganalisis asuhan keperawatan pada pasien *Skizofrenia* dengan waham menggunakan Terapi *Guided Imagery* di Ruang Kenari RSKD Dadi Provinsi Sulawesi Selatan”

1.3.2 Tujuan Khusus

- a. Untuk menganalisis pengkajian pada pasien dengan diagnosa *skizofrenia* dengan waham di Ruang Kenari RSKD Dadi Provinsi Sulawesi Selatan
- b. Untuk menganalisis diagnosis pada pasien dengan diagnosa *skizofrenia* dengan waham di Ruang Kenari RSKD Dadi Provinsi Sulawesi Selatan
- c. Untuk menganalisis intervensi pada pasien dengan diagnosa *skizofrenia* dengan waham di Ruang Kenari RSKD Dadi Provinsi Sulawesi Selatan
- d. Untuk menganalisis implementasi pada pasien dengan diagnosa *skizofrenia* dengan waham di Ruang Kenari RSKD Dadi Provinsi Sulawesi Selatan
- e. Untuk menganalisis evaluasi pada pasien dengan diagnosa *skizofrenia* dengan waham di Ruang Kenari RSKD Dadi Provinsi Sulawesi Selatan
- f. Untuk menganalisis asuhan keperawatan pada pasien *skizofrenia* dengan waham menggunakan terapi *guided imagery* di Ruang Kenari RSKD Dadi Provinsi Sulawesi Selatan

1.4 Manfaat

1.4.1 Manfaat teoritis

Penelitian ini diharapkan menjadi bahan ilmu yang bermanfaat bagi pembaca sehingga menjadi referensi untuk pembuatan artikel atau jurnal- jurnal kesehatan yang membahas tentang pemberian intervensi keperawatan terapi *guided imagery* Pada Pasien dengan waham di Ruang Kenari RSKD DADI Provinsi Sulawesi Selatan. Di samping itu, penelitian ini juga sebagai ranah pengembangan dan konsep intervensi pada peneliti selanjutnya.

1.4.2 Manfaat Aplikatif

Intervensi Terapi *guide imagery* dapat menjadi bahan referensi bagi tenaga kesehatan yang ada di rumah sakit maupun dilingkungan masyarakat yang ingin memberikan terapi *guided imagery*. Terapi ini dapat memberikan ketenangan jiwa dan membantu pasien merasa rileks sehingga berpengaruh terhadap sistem tubuh

BAB II

TINJAUAN PUSTAKA

2.1 Konsep Medis

2.1.1 Definisi *skizofrenia*

Skizofrenia adalah gangguan mental yang terjadi dalam jangka waktu yang panjang. Gangguan ini menyebabkan penderitanya mengalami halusinasi, delusi atau waham, kekacauan berpikir dan perubahan perilaku. Gejala tersebut merupakan gejala dari psikosis, yaitu kondisi dimana penderitanya kesulitan membedakan kenyataan dengan pikirannya sendiri. *Skizofrenia* sering disamakan dengan psikosis, padahal keduanya berbeda. Psikosis hanya salah satu gejala dari beberapa gangguan mental, diantaranya *skizofrenia* (Akil & Jannah, 2021).

Dalam tinjauan hukum islam, orang dengan gangguan jiwa termasuk orang yang tidak terkena beban hukum (ghairu mukallaf) Rasulullah saw bersabda:

عَنْ عَلِيِّ عَلَيْهِ السَّلَامُ عَنِ النَّبِيِّ صَلَّى اللَّهُ عَلَيْهِ وَسَلَّمَ قَالَ رُفِعَ الْقَلَمُ عَنْ ثَلَاثَةٍ
عَنِ النَّائِمِ حَتَّى يَسْتَيْقِظَ وَعَنِ الصَّبِيِّ حَتَّى يَحْتَلِمَ وَعَنِ الْمَجْنُونِ حَتَّى يَعْقِلَ رَوَاهُ
أَبُو دَاوُدَ

Artinya:

“Dari Ali alaihis-salam (diriwayatkan) dari Nabi saw, beliau bersabda: pena pencatat amal dan dosa yaitu diangkat dari tiga golongan; orang tidur hingga ia bangun, anak kecil hingga ia bermimpi dan orang gila hingga ia berakal.”

Menurut Abu Dawud, Hadits ini diriwayatkan oleh Ibnu Juraji, dari Qasim bin Yazid dari Ali r.a., dari Nabi Saw. Ia menambahkan di

dalamnya, dan kharif (orang yang kurang akalnya). Hadits tersebut menjelaskan bahwa orang gila tidak diberi beban hukum dan terbebas dari dosa karena orang gila adalah orang yang sedang terkena musibah gangguan jiwa dan akalnya karena ia tidak bisa mengurus dirinya sendiri. Namun kalau orang gila itu sudah sembuh ia menjadi seorang mukallaf (mendapat beban hukum). Segala sesuatu yang berkaitan dengan diri dan harta orang gila itu menjadi beban walinya. Yang menjadi wali yakni orang tua atau jika orang tuanya sudah meninggal dunia atau dicabut haknya menjadi wali, diambil dari kerabatnya. Jika dari keluarganya tidak ada yang mampu menjadi wali maka menjadi kewajiban Pemerintah atau penguasa untuk menunjuk pihak yang akan menjadi wali. Wali diperlukan untuk berusaha mencari kesembuhannya dan mewakili orang gila dalam melakukan tindakan hukum (Nurhikmah., 2020).

Dalam Al-Qur'an telah dijelaskan bahwa pada zaman nabi saw *skizofrenia* sudah ada, meskipun demikian ada suatu upaya untuk mencapai suatu kondisi yang memungkinkan perkembangan optimal bagi individu secara fisik, intelektual dan emosional, sepanjang hal itu tidak bertentangan dengan kepentingannya.

firman Allah swt dalam QS. Surah Hud (11):54

إِنْ تَقُولُ إِلَّا اعْتَرَاكَ بَعْضُ آلِهَتِنَا بِسُوءٍ قَالَ إِنِّي أُشْهِدُ اللَّهَ وَاشْهَدُوا أَنِّي بَرِيءٌ مِمَّا تُشْرِكُونَ

Terjemahnya:

Kami hanya mengatakan bahwa sebagian sembahanku telah menimpakan penyakit gila atas dirimu.” Dia (Hud) menjawab, “Sesungguhnya aku menjadikan Allah (sebagai) saksi dan saksikanlah bahwa aku berlepas diri dari apa yang kamu persekutukan.”

Menurut M. Quraish Shihab, (2002) ayat tersebut diatas adalah tidak ada satupun yang mampu untuk melimpahkan suatu penyakit atas diri seseorang selain Allah swt. Mereka memper-sekutukan Allah, mempercayai dan meyakini hal-hal yang berhubungan dengan kemusyrikan mereka ditimpahkan penyakit gangguan Jiwa kerana adanya pelanggaran norma dan agama yang telah mereka lakukan. Hati mereka jauh dari Allah swt dan keimanan mereka meredup seiring dengan kepercayaannya terhadap kemusyrikan. Mereka tidak mampu menguasai diri mereka, tanpa arah sehingga merekapun menjadi gangguan jiwa. Allah Swt sudah memperingatkan kita agar senantiasa menjaga keimanan kita karena sesungguhnya keimananlah yang menguatkan dan menyehatkan jiwa

Firman Allah swt dalam QS. surah Al-Baqarah (2):155

وَلَنَبْلُوَنَّكُمْ بِشَيْءٍ مِّنَ الْخَوْفِ وَالْجُوعِ وَنَقْصٍ مِّنَ الْأَمْوَالِ وَالْأَنْفُسِ وَالشَّمْرِتِ^ط وَبَشِيرِ الصُّبْرِينَ

Terjemahnya :

“ Kami pasti akan mengujimu dengan sedikit ketakutan dan kelaparan, kekurangan harta, jiwa, dan buah-buahan. Sampaikanlah (wahai Nabi Muhammad,) kabar gembira kepada orang-orang sabar.”

Menurut M. Quraish Shihab, (2002) yang dimaksud dengan sedikit dari rasa takut dalam surah diatas yakni keresahan hati yang menyangkut sesuatu yang buruk atau hal-hal yang tidak menyenangkan yang diduga akan terjadi.

Takut menghadapi ujian adalah pintu gerbang mengalami kegagalan, demikian juga ujian-ujian ilahi. Bersabarlah dalam menghadapi semua itu.

Dan sampaikanlah kabar gembira, wahai Nabi Muhammad, kepada orang-orang yang sabar dan tangguh dalam menghadapi cobaan hidup, yakni orang-

orang yang apabila ditimpa musibah, apa pun bentuknya, besar maupun kecil,

mereka berkata, “Inna lillahi wa inna ilaihi raji'un (sesungguhnya kami milik

Allah dan kepada-nyalah kami kembali). Mereka berkata demikian untuk menunjukkan kepasrahan total kepada Allah, bahwa apa saja yang ada di dunia ini adalah milik Allah, pun menunjukkan keimanan mereka akan adanya hari akhir. Mereka itulah yang memperoleh ampunan dan rahmat dari Tuhannya, dan mereka itulah orang-orang yang mendapat petunjuk sehinggamengetahui kebenaran.

Datangnya cobaan kepada diri inilah yang akan dirasakan sebagai suatu stres (tekanan) dalam diri, atau disebut juga sebagai beban. Situasi ini menjadihal yang sulit diatasi oleh individu. Seringkali membutuhkan waktu lama dan bahkan tidak jarang gagal mengatasinya, sehingga pada tahap berikutnya akan mengalami kesulitan dalam bekerja, berkonsentrasi, dan melakukan aktivitas sehari-hari.

2.1.2 Definisi Waham

Waham merupakan suatu keyakinan yang salah dan dipertahankan dengan kuat oleh klien tanpa disertai bukti- bukti yang jelas (Pardede, J. A., & Siregar, 2023) .Waham adalah gangguan dimana penderitanya memiliki rasa realita yang berkurang atau terdistorsi dan tidak dapat membedakan yang nyata dan yang tidak nyata (Manurung, J., & Pardede, 2022).

Waham adalah keyakinan yang salah yang didasarkan oleh kesimpulan yang salah tentang realita eksternal dan dipertahankan dengan kuat. Waham merupakan gangguan dimana penderitanya memiliki rasa

realita yang berkurang atau terdistorsi dan tidak dapat membedakan yang nyata dan yang tidak nyata (Victoryna ddk , 2022).

Dalam Al-Qur'an telah dijelaskan Waham ini dapat dihilangkan dengan belajar, dengan mendalami pengetahuan sampai tingkat yang detail dan ber-tabayyun (verifikasi, periksa ulang) secara obyektif selama prosesnya. Hal ini selaras dengan pesan Al-Qur'an Surah An-Najm (53) : 28, yang mengontraskan antara ilmu dengan dzon (prasangka) yang tak akan menuntun seseorang pada Al-Haqq.

firman Allah swt dalam QS. An-Najm (53) : 28

وَمَا لَهُمْ بِهِ مِنْ عِلْمٍ إِنْ يَتَّبِعُونَ إِلَّا الظَّنَّ وَإِنَّ الظَّنَّ لَا يُغْنِي مِنَ الْحَقِّ شَيْئًا

Terjemahnya:

“Padahal, mereka tidak mempunyai pengetahuan tentang hal itu. Mereka tidak lain hanyalah mengikuti dugaan dan sesungguhnya dugaan itu tidak berfaedah sedikit pun terhadap kebenaran.”

Hal ini juga dipertegas tentang bagaimana dzon ini terkait dengan prasangka (yakhrushun). Pengetahuan yang berdasarkan pada dugaan-dugaan ini berpotensi menjadi delusi, karena ini bukanlah pengetahuan yang berasal dari kebenaran mutlak (Al-Haqq). Ayat ini berkaitan dengan dimensi kejiwaan yang mengedepankan sisi kerohanian dan batiniah. Islam, sebagai agama yang memberikan anugerah kepada seluruh alam, telah mencontohkan gambaran kesehatan yang ideal melalui figur manusia paling sempurna dalam pandangan Allah, yaitu Nabi Muhammad SAW. Nabi Muhammad SAW tidak hanya memberikan pedoman untuk menjalani kehidupan yang sehat secara fisik melalui gaya hidup dan pola makan yang teratur, melainkan juga tetap menjaga hubungan yang kuat

dengan Allah SWT sebagai sumber kesehatan spiritualnya (Priyanggarsi, 2022).

Dalam hal ini, islam mengajarkan pentingnya merawat kesehatan individu secara keseluruhan, tidak hanya fokus pada dimensi fisik, melainkan juga aspek holistik lainnya. Karena manusia sendiri memiliki berbagai dimensi dalam dirinya, termasuk dimensi spiritual

2.1.3 Etiologi Waham

Menurut *World Health Organization* (2016) secara medis ada banyak kemungkinan penyebab waham, termasuk gangguan neurodegeneratif, gangguan sistem saraf pusat, penyakit pembuluh darah, penyakit menular, penyakit metabolisme, gangguan endokrin, defisiensi vitamin, pengaruh obat-obatan, racun, dan zat psikoaktif.

1. Faktor Predisposisi

a. Biologis

Pola keterlibatan keluarga relative kuat yang muncul di kaitkan dengan delusi atau waham. Dimana individu dari anggota keluarga yang di manifestasikan dengan gangguan ini berada pada resiko lebih tinggi untuk mengalaminya di bandingkan dengan populasi umum. Studi pada manusia kembar juga menunjukan bahwa ada keterlibatan factor.

b. Teori Psikososial

1) System Keluarga

Perkembangan skizofrenia sebagai suatu perkembangan disfungsi keluarga. Konflik diantara suami istri mempengaruhi anak. Banyaknya masalah dalam keluarga akan mempengaruhi perkembangan anak dimana anak tidak mampu memenuhi tugas perkembangan dimasa dewasanya. Beberapa ahli teori menyakini bahwa individu paranoid memiliki orang tua yang dingin, perfeksionis, sering menimbulkan kemarahan, perasaan mementingkan diri sendiri yang berlebihan dan tidak percaya pada individu. Klien menjadi orang dewasa yang rentan karena pengalaman awal ini.

c. Teori Interpersonal

Dikemukakan oleh (Milkhatun, 2022) di mana orang yang mengalami psikosis akan menghasilkan suatu hubungan orang tua-anak yang penuh dengan ansietas tinggi. Hal ini jika di pertahankan maka konsep diri anak akan mengalami ambivalen.

d. Psikodinamika

Perkembangan emosi terhambat karena kurangnya rangsangan atau perhatian ibu, dengan ini seorang bayi mengalami penyimpangan rasa aman dan gagal untuk membangun rasa percayanya sehingga menyebabkan munculnya ego yang rapuh karena kerusakan harga diri yang parah, perasaan kehilangan

kendali, takut dan ansietas berat. Sikap curiga kepada seseorang di manifestasikan dan dapat berlanjut di sepanjang kehidupan. Proyeksi merupakan mekanisme koping paling umum yang di gunakan sebagai pertahanan melawan perasaan.

2. Faktor Presipitasi

a. Biologi

Stress biologi yang berhubungan dengan respon neurologik yang maladaptif termasuk:

- 1) Gangguan dalam putaran umpan balik otak yang mengatur proses informasi
- 2) Abnormalitas pada mekanisme pintu masuk dalam otak yang mengakibatkan ketidakmampuan untuk secara selektif menanggapi rangsangan.

b. Stres lingkungan

Stres biologi menetapkan ambang toleransi terhadap stress yang berinteraksi dengan stressor lingkungan untuk menentukan terjadinya gangguan perilaku.

c. Pemicu gejala

Pemicu merupakan prekursor dan stimulus yang yang sering menunjukkan episode baru suatu penyakit. Pemicu yang biasa terdapat pada respon neurobiologik yang maladaptif berhubungan dengan kesehatan. Lingkungan, sikap dan perilaku individu (Direja, 2021)

2.1.4 Jenis Waham

jenis waham yaitu antara lain sebagai berikut (Prakasa, A., & Milkhatun, 2020):

1. Waham kebesaran: individu meyakini bahwa ia memiliki kebesaran atau kekuasaan khusus yang diucapkan berulang kali, tetapi tidak sesuai kenyataan. Misalnya, “Saya ini pejabat di departemen kesehatan lho!” atau, “Saya punya tambang emas.”
2. Waham curiga: individu meyakini bahwa ada seseorang atau kelompok yang berusaha merugikan/mencederai dirinya dan siucapkan berulang kali, tetapi tidak sesuai kenyataan. Contoh, “Saya tidak tahu seluruh saudara saya ingin menghancurkan hidup saya karena mereka iri dengan kesuksesan saya.”
3. Waham agama: individu memiliki keyakinan terhadap terhadap suatu agama secara berlebihan dan diucapkan berulang kali, tetapi tidak sesuai kenyataan. Contoh, “Kalau saya mau masuk surga, saya harus menggunakan pakaian putih setiap hari.”
4. Waham somatic: individu meyakini bahwa tubuh atau bagian tubuhnya terganggu atau terserang penyakit dan diucapkan berulang kali, tetapi tidak sesuai dengan kenyataan. Misalnya, “Saya sakit kanker.” (Kenyataannya pada pemeriksaan laboratorium tidak ditemukan tanda-tanda kanker, tetapi pasien terus mengatakan bahwa ia sakit kanker).
5. Waham nihilistik: Individu meyakini bahwa dirinya sudah tidak ada di dunia/meninggal dan diucapkan berulang kali, tetapi tidak sesuai

kenyataan. Misalnya, "Ini kan alam kubur ya, semua yang ada disini adalah roh-roh".

6. Waham sisip pikir : keyakinan klien bahwa ada pikiran orang lain yang disisipkan ke dalam pikirannya.
7. Waham siar pikir : keyakinan klien bahwa orang lain mengetahui apa yang dia pikirkan walaupun ia tidak pernah menyatakan pikirannya kepada orang tersebut
8. Waham kontrol pikir : keyakinan klien bahwa pikirannya dikontrol oleh kekuatan di luar dirinya.

2.1.5 Fase/Tahapan Waham

Waham yang dialami oleh klien bisa berbeda intensitas dan keparahannya menurut Maharani et al, (2023) membagi fase waham dalam 4 fase berdasarkan tingkat ansietas yang dialami dan kemampuan klien mengendalikan dirinya. Semakin berat fase waham, klien semakin berat mengalami ansietas dan makin dikendalikan oleh wahamnya.

Proses terjadinya waham dibagi menjadi enam yaitu (Nailah Al-Firdausi, F., & Reliani, 2021):

1. Fase kebutuhan manusia rendah (*lack of human need*)

Waham diawali dengan terbatasnya berbagai kebutuhan pasien baik secara fisik maupun psikis. Secara fisik, pasien dengan waham dapat terjadi pada orang dengan status sosial dan ekonomi sangat terbatas. Biasanya pasien sangat miskin dan menderita. Keinginan ia untuk memenuhi kebutuhan hidupnya mendorongnya untuk melakukan

kompensasi yang salah. Hal itu terjadi karena adanya kesenjangan antara kenyataan (*reality*), yaitu tidak memiliki finansial yang cukup dengan ideal diri (*self ideal*) yang sangat ingin memiliki berbagai kebutuhan, seperti mobil, rumah, atau telepon genggam. .

2. Fase kepercayaan diri rendah (*lack of self esteem*)

Kesenjangan antara ideal diri dengan kenyataan serta dorongan kebutuhan yang tidak terpenuhi menyebabkan pasien mengalami perasaan menderita, malu, dan tidak berharga.

3. Fase pengendalian internal dan eksternal (*control internal and external*)

Pada tahapan ini, pasien mencoba berpikir rasional bahwa apa yang ia yakini atau apa yang ia katakan adalah kebohongan, menutupi kekurangan, dan tidak sesuai dengan kenyataan. Namun, menghadapi kenyataan bagi pasien adalah sesuatu yang sangat berat, karena kebutuhannya untuk diakui, dianggap penting, dan diterima lingkungan menjadi prioritas dalam hidupnya, sebab kebutuhan tersebut belum terpenuhi sejak kecil secara optimal. Lingkungan sekitar pasien mencoba memberikan koreksi bahwa sesuatu yang dikatakan pasien itu tidak benar, tetapi hal ini tidak dilakukan secara adekuat karena besarnya toleransi dan keinginan menjadi perasaan. Lingkungan hanya menjadi pendengar pasif tetapi tidak mau konfrontatif berkepanjangan dengan alasan pengakuan pasien tidak merugikan orang lain.

4. Fase dukungan lingkungan (*environment support*)

Dukungan lingkungan sekitar yang mempercayai (keyakinan) pasien dalam lingkungannya menyebabkan pasien merasa didukung, lama-kelamaan pasien menganggap sesuatu yang dikatakan tersebut sebagai suatu kebenaran karena seringnya diulang-ulang. Oleh karenanya, mulai terjadi kerusakan kontrol diri dan tidak berfungsinya norma (*superego*) yang ditandai dengan tidak ada lagi perasaan dosa saat berbohong.

5. Fase nyaman (*comforting*)

Pasien merasa nyaman dengan keyakinan dan kebohongannya serta menganggap bahwa semua orang sama yaitu akan mempercayai dan mendukungnya. Keyakinan sering disertai halusinasi pada saat pasien menyendiri dari lingkungannya. Selanjutnya, pasien lebih sering menyendiri dan menghindari interaksi sosial (*isolasi sosial*).

6. Fase peningkatan (*improving*)

Apabila tidak adanya konfrontasi dan berbagai upaya koreksi, keyakinan yang salah pada pasien akan meningkat. Jenis waham sering berkaitan dengan kejadian traumatik masa lalu atau berbagai kebutuhan yang tidak terpenuhi (*rantai yang hilang*).

2.1.6 Tanda dan Gejala Waham

Mayor

Subjektif

1. Mengatakan bahwa ia adalah artis ,nabi,presiden,wali, dan lainnya yang tidak sesuai dengan kenyataan
2. Curiga dan waspada berlebih pada orang tertentu
3. Merasa diintai dan akan membahayakan dirinya
4. Merasa yakin menderita penyakit

Objektif

1. Mudah tersinggung
2. Marah
3. Waspada
4. Menarik diri
5. Inkoheren
6. Perilaku seperti wahamnya

Minor

Subjektif

1. Tidak mampu mengambil keputusan
2. Merasa khawatir sampai panik

Objektif

1. Bingung
2. Perubahan pola tidur
3. Kehilangan selera makan

2.1.7 Rentang Respon Waham

Menurut Pardede, J. A., & Ramadia, 2021 rentang respon waham sebagai berikut :

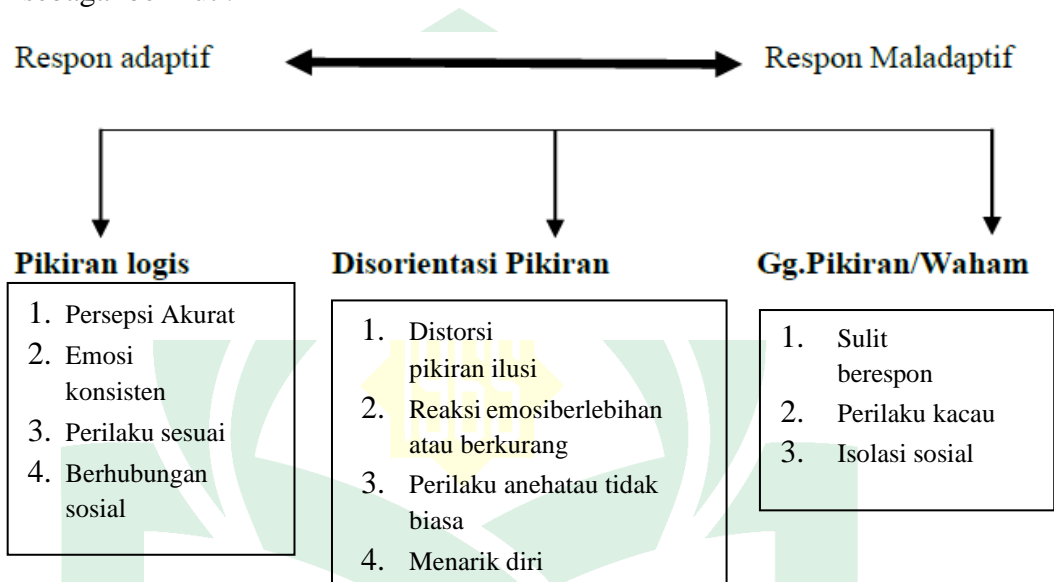

Keterangan:

1. Respon adaptif adalah respon yang dapat diterima oleh norma-norma sosial budaya yang berlaku. Dengan kata lain individu tersebut dalam batas normal jika menghadapi suatu akan dapat memecahkan masalah tersebut.

Respon adaptif meliputi :

- a. Pikiran logis adalah pandangan yang mengarah pada kenyataan
- b. Persepsi akurat adalah pandangan yang tepat pada kenyataan
- c. Emosi konsisten dengan pengalaman yaitu perasaan yang timbul dari pengalaman ahli.
- d. Perilaku sesuai adalah sikap dan tingkah laku yang masih dalam batas kewajaran.
- e. Hubungan sosial adalah proses suatu interaksi dengan orang lain

dan lingkungan.

2. Respon psikososial meliputi :

- a. Proses pikir terganggu yang menimbulkan gangguan
- b. Ilusi adalah miss interpretasi atau penilaian yang salah tentang yang benar-benar terjadi (objek nyata) karena gangguan panca indra
- c. Emosi berlebihan atau kurang
- d. Perilaku tidak biasa adalah sikap dan tingkah laku yang melebihi batas untuk menghindari interaksi dengan orang lain
- e. Menarik diri adalah percobaan untuk menghindari interkasi dengan orang lain, menghindari hubungan dengan orang lain

3. Respon maladaptif adalah respon indikasi dalam menyelesaikan masalah yang menyimpang dari norma-norma sosial dan budaya dan lingkungan, adapun respon maladaptif ini meliputi :

- a. Kelainan pikiran adalah keyakinan yang secara kokoh dipertahankan walaupun tidak diyakini oleh orang lain dan bertentangan dengan kenyataan sosial
- b. Kerusakan proses emosi adalah perubahan sesuatu yang timbul darihati
- c. Perilaku tak terorganisir merupakan perilaku yang tidak teratur
- d. Isolasi sosial adalah kondisi kesendirian yang dialami oleh individu dan diterima sebagai ketentuan oleh orang lain dan sebagai suatu kecelakaan yang negatif mengancam.

2.1.8 Pohon Masalah Waham

Pohon masalah pada masalah waham dapat diuraikan sebagai berikut

(Keliat, 2022)

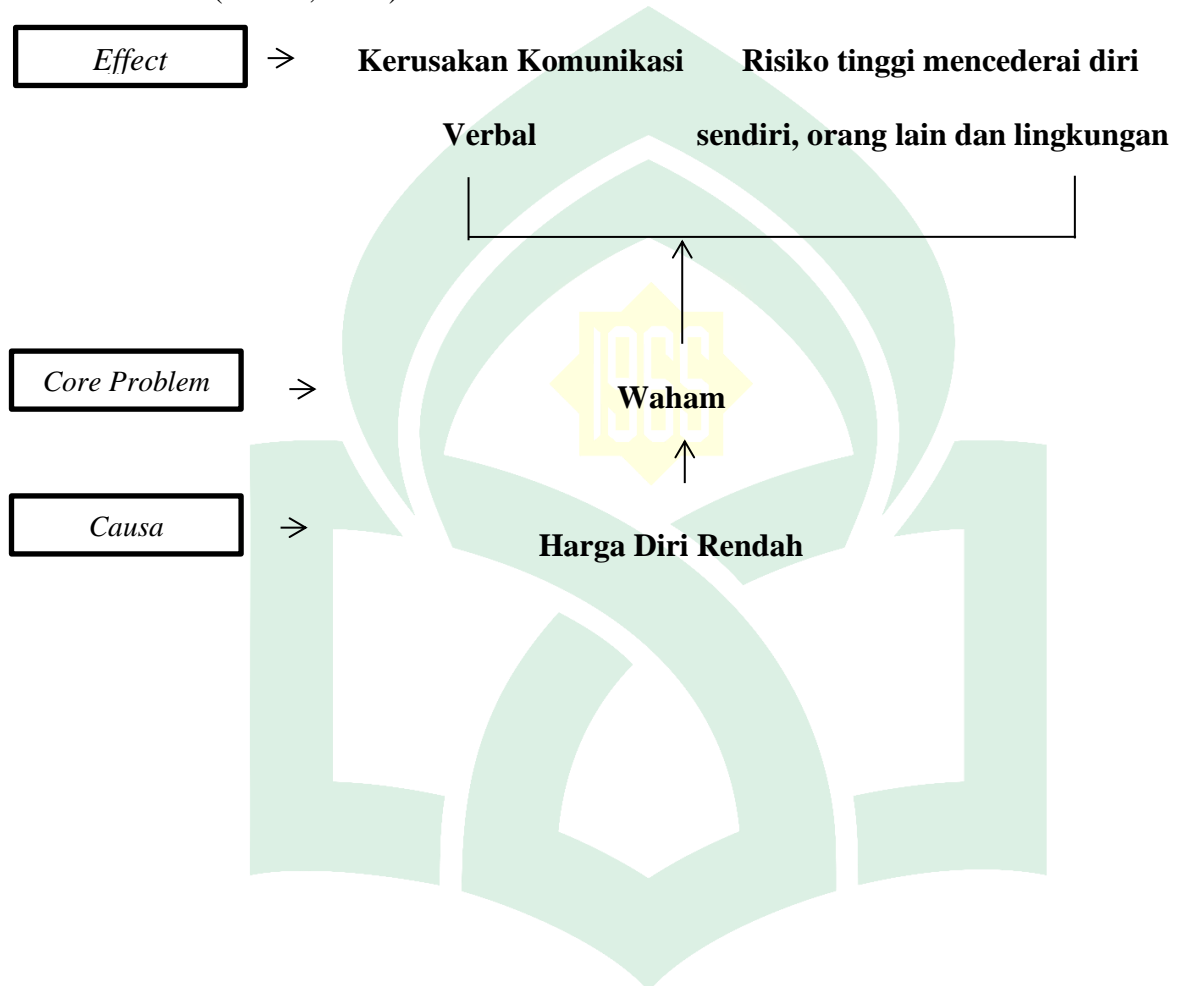

2.2 Konsep Asuhan Keperawatan

2.2.1 Pengkajian

Hal-hal yang harus dikaji pada klien waham adalah (Pardede, 2021):

a. Identifikasi klien

Perawat yang merawat klien melakukan perkenalan dan kontrak dengan klien tentang: Nama klien, panggilan klien, Nama perawat, tujuan, waktu pertemuan, topik pembicaraan.

b. Keluhan utama/alasan masuk

Tanyakan pada keluarga/klien hal yang menyebabkan klien dan keluarga datang ke Rumah Sakit, yang telah dilakukan keluarga untuk mengatasi masalah dan perkembangan yang dicapai.

c. Tanyakan pada klien/keluarga, apakah klien pernah mengalami gangguan jiwa pada masa lalu, pernah melakukan, mengalami, penganiayaan fisik, seksual, penolakan dari lingkungan, kekerasan dalam keluarga dan tindakan kriminal. Dapat dilakukan pengkajian pada keluarga faktor yang mungkin mengakibatkan terjadinya gangguan:

1. Psikologis : Keluarga, pengasuh dan lingkungan klien sangat mempengaruhi respon psikologis dari klien.
2. Biologis : Gangguan perkembangan dan fungsi otak atau SSP, pertumbuhan dan perkembangan individu pada prenatal, neonatus dan anak-anak.

3. Sosial Budaya : Seperti kemiskinan, konflik sosial budaya (peperangan, kerusuhan, kerawanan), kehidupan yang terisolasi serta stress yang menumpuk.

4. Aspek fisik/biologis

Mengukur dan mengobservasi tanda-tanda vital: TD, nadi, suhu, pernafasan. Ukur tinggi badan dan berat badan, kalau perlu kaji fungsi organ kalau ada keluhan.

5. Aspek psikososial membuat genogram yang memuat paling sedikit tiga generasi yang dapat menggambarkan hubungan klien dan keluarga, masalah yang terkait dengan komunikasi, pengambilan keputusan dan polaasuh.

d. Konsep diri

1) Citra tubuh: mengenai persepsi klien terhadap tubuhnya, bagian yang disukai dan tidak disukai.

2) Identitas diri: status dan posisi klien sebelum dirawat, kepuasan klien terhadap status dan posisinya dan kepuasanklien sebagai laki- laki/perempuan.

3) Peran: tugas yang diemban dalam keluarga /kelompok dan masyarakat dan kemampuan klien dalam melaksanakan tugas tersebut.

4) Ideal diri: harapan terhadap tubuh, posisi, status, tugas, lingkungan dan penyakitnya.

5) Harga diri: hubungan klien dengan orang lain, penilaian dan penghargaan orang lain terhadap dirinya, biasanya terjadi pengungkapan kekecewaan terhadap dirinya sebagai wujud harga diri rendah.

- a. Hubungan sosial dengan orang lain yang terdekat dalam kehidupan, Kelompok yang diikuti dalam masyarakat
- b. Spiritual, mengenai nilai keyakinan dan kegiatan ibadah.
- e. Status mental

Nilai penampilan klien rapi atau tidak, amati pembicaraan klien, aktivitas motorik klien, alam perasaan klien (sedih, takut, khawatir), afek klien, interaksi selama wawancara, persepsi klien, proses pikir, isi pikir, tingkat kesadaran, memori, tingkat konsentrasi dan berhitung, kemampuan penilaian dan daya tilik diri.

- f. Proses pikir.

Proses pikir dalam berbicara jawaban klien kadang meloncat-loncat dari satu topik ke topik lainnya, masih ada hubungan yang tidak logis dan tidak sampai pada tujuan (*flight of ideas*) kadang-kadang klien mengulang pembicaraan yang sama (*persevere*) Masalah keperawatan: Gangguan Proses

Pikir.

- g. Isi Pikir

Contoh isi pikir klien saat diwawancara :

a. Klien mengatakan bahwa dirinya banyak mempunyai pacar, dan pacarnya orang kaya dan bos batu bara. Masalah keperawatan : waham kebesaran.

b. Klien mengatakan alasan masuk RSJ karena sakit liver. Masalah keperawatan : waham somatik.

h. Kebutuhan Persiapan Pulang

a. Kemampuan makan klien, klien mampu menyiapkan dan membersihkan alat makan

b. Klien mampu BAB dan BAK, menggunakan dan membersihkan WC serta membersihkan dan merapikan pakaian

c. Mandi klien dengan cara berpakaian, observasi kebersihan tubuh klien.

d. Istirahat dan tidur klien, aktivitas didalam dan diluar rumah

e. Pantau penggunaan obat dan tanyakan reaksi yang dirasakan setelah minum obat.

i. Masalah psikososial dan lingkungan

Dari data keluarga atau klien mengenai masalah yang dimiliki klien.

j. Pengetahuan

Data didapatkan melalui wawancara dengan klien kemudian tiap bagian yang dimiliki klien disimpulkan dalam masalah.

k. Aspek medic

Terapi yang diterima oleh klien: ECT, terapi antara lain seperti terapi psikomotor, terapi tingkah laku, terapi keluarga, terapi spiritual, terapi okupasi, terapi lingkungan. Rehabilitasi sebagai suatu refungsionalisasi dan perkembangan klien supaya dapat melaksanakan sosialisasi secara wajar dalam kehidupan bermasyarakat.

2.2.2 Diagnosis Keperawatan

Masalah keperawatan yang terdapat pada klien dengan gangguan proses pikir: Waham berdasarkan Tim Pokja SDKI DPP PPNI, 2017 adalah sebagai berikut:

1. Masalah: Waham

a. Definisi

Keyakinan yang keliru tentang isi pikiran yang dipertahankan secara kuat atau terus menerus namun tidak sesuai dengan kenyataan

b. Penyebab

1. Faktor biologis: Kelainan genetik/keturunan, kelainan neurologis (mis. gangguan sistem limbik, gangguan ganglia basalis, tumor otak).
2. Faktor psikodimanik (mis. isolasi sosial, hipersensitif).
3. Maladaptasi.
4. Stres berlebihan.

c. Batasan Karakteristik

| Gejala dan Tanda Mayor | |
|--|---|
| Subjektif 1) Mengungkapkan isi waham | Objektif 1) Menunjukkan perilaku sesuai isi waham. 2) Isi pikir tidak sesuai realitas. 3) Isi pembicaraan sulit dimengerti. |
| Gejala dan Tanda Minor | |
| Subjektif 1) Merasa sulit berkonsentrasi 2) Merasa khawatir | Objektif 1) Curiga berlebihan. 2) Waspada berlebihan. 3) Bicara berlebihan. 4) Sikap menentang atau permusuhan. 5) Wajah tegang. 6) Pola tidur berubah. 7) Tidak mampu mengambil keputusan 8) <i>Flight of idea.</i> |

d. Kondisi Klinis Terkait

- 1) *Skizofrenia*
- 2) Gangguan sistem limbik
- 3) Gangguan *ganglia basalis*
- 4) Tumor Otak
- 5) Depresi

2. Masalah: Harga Diri Rendah

a. Definisi

Evaluasi atau perasaan negatif terhadap diri sendiri atau kemampuan klien seperti tidak berarti, tidak berharga, tidak berdaya yang berlangsung dalam waktu lama dan terus menerus

b. Penyebab

- 1) Terpapar situasi traumatis
- 2) Kegagalan berulang

- 3) Kurangnya pengakuan dari orang lain
- 4) Ketidakefektifan mengatasi masalah kehilangan
- 5) Gangguan psikatri
- 6) Penguatan negatif berulang
- 7) Ketidaksesuaian budaya

c. **Batasan Karakteristik**

| Gejala dan Tanda Mayor | |
|---|---|
| <p>Subjektif</p> <ol style="list-style-type: none"> 1) Menilai diri negatif (mis.tidak berguna, tidak tertolong) 2) Merasa malu/bersalah 3) Merasa tidak mampu melakukan apapun 4) Meremehkan kemampuan mengatasi masalah 5) Merasa tidak memiliki kelebihan atau kemampuan positif | <p>Objektif</p> <ol style="list-style-type: none"> 1) Enggan mencoba hal baru 2) Berjalan menunduk 3) Postur tubuh menunduk |
| Gejala dan Tanda Minor | |
| <p>Subjektif</p> <ol style="list-style-type: none"> 1) Merasa sulit konsentrasi 2) Sulit tidur 3) Mengungkapkan keputusan | <p>Objektif</p> <ol style="list-style-type: none"> 1) Kontak mata kurang 2) Lesu dan tidak bergairah 3) Bicara pelan dan lirih 4) Pasif 5) Perilaku tidak asersif 6) Mencari penguatan secara berlebihan 7) Bergantung pada pendapat orang lain 8) Sulit membuat keputusan |

d. **Kondisi Klinis Terkait**

- 1) Cedera traumatis
- 2) Pembedahan
- 3) Kehamilan
- 4) Stroke
- 5) Penyalahgunaan zat
- 6) Demensia

- 7) Penyakit kronis
- 8) Pengalaman tidak menyenangkan

3. Masalah: Risiko Perilaku Kekerasan

a. Definisi

Berisiko membahayakan secara fisik, mental, emosi dan/atau seksual pada diri sendiri atau orang lain.

b. Penyebab

- 1) Pemikiran waham/delusi
- 2) Curiga pada orang lain
- 3) Halusinasi
- 4) Berencana bunuh diri
- 5) Disfungsi sistem keluarga
- 6) Kerusakan kognitif
- 7) Disorientasi/konfusi
- 8) Kerusakan kontrol impuls
- 9) Persepsi pada lingkungan tidak adekuat
- 10) Atasi perasaan depresi
- 11) Riwayat kekerasan pada hewan
- 12) Kelaianan neurologis
- 13) Lingkungan tidak teratur
- 14) Penaniayaan atau pengabaian anak

c. Kondisi Klinis Terkait

- 1) Penganiayaan fisik, psikologis, atau seksual

- 2) Depresi
- 3) Delirium
- 4) Demensia
- 5) Halusinasi

2.2.3 Intervensi

| Pasien | Keluarga |
|---|--|
| <p>Tindakan</p> <ol style="list-style-type: none"> 1. Membantu orientasi realita 2. Mendiskusikan kebutuhan yang tidak terpenuhi 3. Membantu pasien memenuhi kebutuhannya 4. Menganjurkan pasien memasukkan dalam jadwal kegiatan harian <p>Tindakan</p> <ol style="list-style-type: none"> 1. Mengevaluasi jadwal kegiatan harian pasien 2. Memberikan pendidikan kesehatan tentang penggunaan obat secara teratur 3. Menganjurkan pasien memasukkan dalam jadwal kegiatan harian <p>Tindakan</p> <ol style="list-style-type: none"> 1. Mengevaluasi jadwal kegiatan harian pasien 2. Berdiskusi tentang kemampuan yang dimiliki 3. Melatih kemampuan yang dimiliki | <p>Tindakan</p> <ol style="list-style-type: none"> 1. Mendiskusikan masalah yang dirasakan keluarga dalam merawat pasien 2. Menjelaskan pengertian, tanda dan gejala waham, dan jenis waham yang dialami pasien beserta proses terjadinya 3. Menjelaskan cara-cara merawat pasien waham <p>Tindakan</p> <ol style="list-style-type: none"> 1. Melatih keluarga mempraktekkan cara merawat pasien dengan waham 2. Melatih keluarga melakukan cara merawat langsung kepada pasien waham <p>Tindakan</p> <ol style="list-style-type: none"> 1. Membantu keluarga membuat jadwal aktivitas di rumah termasuk minum obat 2. Mendiskusikan sumber rujukan yang bisa dijangkau keluarga |

2.2.4 Implementasi

Implementasi merupakan rencana tindakan yang dilakukan untuk mencapai tujuan dari kriteria hasil yang dibuat. Berdasarkan terminology NIC, pada tahap implementasi perawat mendokumentasikan tindakan yang merupakan tindakan keperawatan khusus yang diperlukan untuk melaksanakan atau mendelegasikan tindakan keperawatan untuk intervensi

yang disusun dalam tahap perencanaan dan kemudian mengakhiri tahap implementasi dengan mencatat tindakan keperawatan dan respons klien terhadap tindakan tersebut (Reliani, 2022). Implementasi pada klien dengan waham yaitu dengan melaksanakan intervensi yang telah disusun yaitu melakukan tindakan keperawatan waham, tindakan keperawatan harga diri rendah, dan tindakan keperawatan risiko perilaku kekerasan.

2.2.4 Evaluasi

Evaluasi merupakan tahapan terakhir dari proses keperawatan, evaluasi dapat berupa evaluasi struktur, proses, dan hasil evaluasi terdiri dari formatif dan sumatif. Evaluasi formatif menghasilkan umpan balik selama program berlangsung, sedangkan evaluasi sumatif dilakukan setelah program selesai dan mendapatkan informasi efektifitas pengambilan keputusan. Evaluasi yang dilakukan pada asuhan keperawatan didokumentasikan dalam bentuk SOAP. Adapun komponen SOAP yaitu S (Subjektif) di mana perawat menemui keluhan bapak yang masih dirasakan setelah dilakukan tindakan keperawatan, O (Objektif) adalah data yang berdasarkan hasil pengukuran atau observasi perawat secara langsung pada bapak dan yang apa yang dirasakan bapak setelah tindakan keperawatan, A (*Assesment*) adalah interpretasi dari data subjektif dan objektif untuk menentukan tindak lanjut dan penentuan apakah implementasi akan dilanjutkan atau sudah terlaksana dengan baik, P (*Planning*) adalah perencanaan keperawatan yang akan dilanjutkan, dihentikan, dimodifikasi,

atau ditambah dari rencana tindakan keperawatan yang telah ditentukan sebelumnya (Reliani, 2022).

2.1.6 Pendekatan Konsep Teori

Teori Hildegard E. Peplau

Hildegard E. Peplau mengembangkan teori keperawatan yang dikenal dengan keperawatan psikodinamik (*Psychodynamiyc Nursing*). Teori ini dipengaruhi oleh model hubungan *interpesonal* yang bersifat terapeutik. *Hildegard E. Peplau* mendefinisikan teori keperawatan psikodinamiknya sebagai berikut : Keperawatan psikodinamik adalah kemampuan untuk memahami perilaku seseorang untuk membantu mengidentifikasi kesulitan-kesulitan yang dirasakan dan untuk mengaplikasikan prinsip-prinsip kemanusiaan yang berhubungan dengan masalah-masalah yang muncul dari semua hal atau kejadian yang telah dialami

Ada 4 tahapan Interpersonal (hubungan terapeutik) Perawat – Pasien Menurut Peplau dalam Keperawatan

1. fase orientasi ,merupakan fase menentukan atau menemukan masalah
2. Fase identifikasi, fase yang mengawali fase kerja karena dimulai ketika klien mulai merasalebih kuat dengan mengungkapkan persaannya kepada perawat . Fase identifikasi merupakan fase penentu bantuan apa yang diperlukan oleh pasien
3. Fase eksplorasi, perawat memberikan pelayanan keperawatan yang maksimal sesuai dengan kebutuhan pasien.

4. Fase resolusi, mengacu pada fase final atau terminasi merupakan fase dimana perawat dan pasien berkolaborasi untuk memecahkan masalah sehingga hubungan terapeutikdiantara mereka dapat berakhir

Teori Peplau merupakan teori yang unik dimana hubungan kolaborasi perawat dengan klien membentuk suatu kekuatan mendewasakan melalui hubungan interpersonal yang efektif dalam membantu pemenuhan kebutuhan klien. Ketika kebutuhan dasar telah diatasi, kebutuhan yang baru mungkin muncul. Hubungan interpersonal perawat-klien digambarkan sebagai fase-fase yang saling tumpang tindih seperti berikut ini adalah orientasi, identifikasi, eksplorasi dan resolusi (Istinganah, 2024).

Masalah individu dengan *skizofrenia* adalah pengetahuan untuk mengembangkan pendekatan baru dalam praktek. *Hildegard E.Peplau* mengangkat model konseptual jiwa interpersonal, sehingga seorang perawat memiliki gambaran untuk melakukan tindakan keperawatan yang tepat. Model keperawatan yang dijelaskan oleh *Hildegard* telah mencakup segala sesuatu tentang individu itu sendiri, yaitu interpersonal dan hal ini mengarah kepada kejiwaan seseorang.

2.3 Evidence Based practice Nursing (EBPN)

2.3.1 Defenisi Terapi Imagery Guided Imagery

Guided Imagery adalah suatu teknik non-farmakologis yang bermanfaat menurunkan kecemasan, merileksasi kontraksi otot, maupun dapat memfasilitasi tidur, teknik yang selalu menggunakan

imajinasi seseorang atau individu tersebut dengan imajinasi yang terarah yang dapat menurunkan stress dan kecemasan

2.3.2 Tujuan

- a. Meningkatkan relaksasi otot.
- b. Mengurangi stres, baik stres fisik maupun emosional.
- c. Membantu menurunkan tanda dan gejala waham

2.3.3 Indikasi

- a. Pasien yang mengalami gangguan isi pikir:waham kebesaran
- b. Pasien yang mengalami stress/depresi
- c. Pasien yang mengalami kecemasan

2.3.4 Kontraindikasi

- a. Pasien yang mengalami gangguan *skizofrenia* berat
- b. Pasien yang tidak kooperatif

2.3.5 Prosedur pemberian

- a. Tahap pra interaksi
 - 1) Melakukan kontrak waktu dengan pasien sesuai indikasi
 - 2) Mempersiapkan lingkungan yang nyaman dan aman bagi pasien
- b. Tahap orientasi
 - 1) Memberi salam
 - 2) Memperkenalkan diri
 - 3) Bina hubungan saling percaya
 - 4) Menjelaskan tujuan prosedur tindakan, persetujuan, memberikakesempatan pasien bertanya sebelum melakukan

terapi.

5) Ciptakan lingkungan yang nyaman dan tanpa gangguan

c. Tahap Kerja

1) Langkah pertama untuk persiapan, berada dilingkungan yang nyaman dan tenang, serta bebas dari distraksi. Sangat diperlukan lingkungan yang bebas dari distraksi karna berguna pada subjek untuk berfokus pada imajinasi individu yang dipilih. Untuk pelaksanaan subjek harus mengetahui rasional maupun keuntungan dari tehnik imajinasi terbimbing. Subjek adalah partisipan yang harus aktif dan latihan imajinasi yang harus dilakukan dan mendapatkan hasil yang diharapkan. Selanjutnya dengan memberikan kebebasan terhadap subjek, membantu subjek ke tempat posisi yang lebih nyaman dengan cara: membantu subjek untuk bersandar dan meminta menutup mata. Dengan posisi nyaman subjek dapat meningkatkan fokus subjek selama proses latihan imajinasi, dapat juga menggunakan sentuhan secara perlahan jika hal itu tidak membuat subjek merasa terancam. Tetapi bagi beberapa subjek mungkin akan terasa terganggu dengan adanya sentuhan fisik karena kepercayaan budaya dan agama mereka.

2) Langka kedua selanjutnya, dengan menimbulkan rileksasi, dengan cara memanggil nama yang disukai. Berbicara jelas dengan nada yang tenang dan netral. Meminta subjek untuk

menarik nafas dalam melalui hidung dan dikeluarkan melalui mulut secara perlahan untuk merelaksasikan semua otot. Cara mengatasi nyeri, stress, maupun gangguan tidur, mendorong subjek untuk selalu membayangkan hal-hal yang membuat menyenangkan. Setelah itu membantu subjek merinci gambaran dari bayangannya. Mendorong subjek dengan menggunakan semua inderanya untuk menjelaskan bayangan maupun lingkungan bayangan tersebut

- 3) Langkah ketiga berikutnya, dengan meminta subjek untuk menjelaskan perasaan secara fisik maupun emosional yang ditimbulkan oleh bayangannya. Untuk mengarahkan subjek mengeksplorasi respon terhadap bayangan karena itu akan memungkinkan subjek memodifikasi imajinasinya. Dari respon yang negative dapat diarahkan kembali agar dapat memberikan hasil akhir yang lebih positif. Selanjutnya memberikan umpan balik kontinyu kepada subjek. Dengan memberikan komentar terhadap tanda-tanda relaksasi dan suatu ketentraman.

d. Tahap terminasi

- 1) Menanyakan perasaan pasien setelah diberikan terapi
- 2) Memberi pujian atas keberhasilan terapi.
- 3) Mengevaluasi upaya pasien dalam menerapkan terapi *Guided Imagery*
- 4) Menganjurkan kepada pasien untuk menerapkan terapi setiap hari

e. Kriteria evaluasi

Tahap terakhir ialah melakukan evaluasi kembali saat proses dilakukannya terapi. Point penting yang dievaluasi saat dilakukannya kegiatan yaitu pasien di anjurkan untuk mengisi lembar kuesioner (BIS) dengan yang dimana pasien merasa memenuhi pikiran dengan membayangkan sesuatu yang membuat damai dan tenang sehingga dengan tujuan utama terapi. Dengan melakukan terapi *guided imagery* diharapkan pasien mampu mengontrol gangguan waham mampu melakukan secara mandiri terapi *guided imagery* yang telah dilakukan sebelumnya, pasien mampu melakukan terapi *guided imagery* secara mandiri

2.4 Artikel Utama Dan Pendukung

Tabel 2.2 Artikel Utama Dan Pendukung Terapi *Guided Imagery*

| Nama Artikel/Jurnal | Tahun | Nama Penulis | Sumber | Metode | Hasil |
|---|-------|--|--|---|---|
| Efektivitas Terapi <i>Guided Imagery</i> Terhadap Pasien Skizofrenia Dengan Gangguan Proses Pikir: Waham (Suryati et al., 2022) | 2023 | Ayu Pratiwi ¹ , Dicky Aditama ² , Tati Suryati | Program Studi Ilmu Keperawatan Profesi Ners, Universitas Yatsi Madan | Metode penelitian ini menggunakan pedoman PANSS selama 4 hari dengan waktu 10-15 menit. | Setelah melaksanakan asuhan keperawatan dengan gangguan proses pikir : waham selama 4 hari dari tanggal 17-20 juli 2023 dapat disimpulkan bahwa pasien dapat beroirentasi secara realita dengan terapi yang di ajarkan, dimana klien dapat melakukan terapi nonfarmakologis yaitu terapi <i>guided imagery</i> yang telah diajarkan dan dapat mengurangi tanda dan gejala waham |

| | | | | | |
|---|-------------|---|--|--|--|
| <p>Metode Literature Review: Keefektifan Pemberian Terapi <i>Guided Imagery</i> Untuk Mengurangi Tingkat Kecemasan Pada Pasien Gangguan Jiwa Skizofrenia (Ajuan et al., 2022)</p> | <p>2022</p> | <p>Ona Ajuan1 , Lilla Maria2 , Nanik Susant</p> | <p>PROFESIONAL HEALTH JOURNAL</p> | <p>literature review yang dicari dengan dua elektronik databases (Google Scholar, Proquest)</p> | <p>Pemberian terapi <i>guided imagery</i> termasuk terapi yang banyak digunakan untuk menurunkan tingkat kecemasan pada pasien <i>skizofrenia</i>, terdapat keefektifan dalam pemberian terapi <i>guided imagery</i> untuk mengurangi tingkat kecemasan pada pasien <i>skizofrenia</i>. Semakin sering terapi <i>guided imagery</i> yang di dapatkan semakin berkurangnya tingkat kecemasan pasien <i>skizofrenia</i>.</p> |
| <p>Implementasi Kombinasi Terapi Musik Mozart Dan Terapi <i>Guided Imagery</i> Untuk Menurunkan Tingkat Kecemasan Keluarga Dengan Odgj (Maharani et al., 2023)</p> | <p>2023</p> | <p>Martini Nur Sukmawaty*, Yohana Agustina Sitanggang, Tiara Lani, Raziansyah</p> | <p>Jurnal Peduli Masyarakat, Global Health Science Group</p> | <p>diberikan penyuluhan kombinasi terapi music mozart dan <i>guided imagery</i> agar keluarga dapat menurunkan tingkat kecemasannya secara mandiri</p> | <p>setelah diberikan video kombinasi music Mozart dan <i>guided imagery</i> didapatkan tingkat kecemasan ringan sebanyak 71,4%. Pemberian kombinasi terapi music Mozart dan <i>guided imagery</i> dapat menurunkan tingkat kecemasan keluarga yang mengurus ODGJ.</p> |

BAB III

METODOLOGI PENELITIAN

3.1 Rancangan Studi Kasus

Jenis penelitian yang digunakan pada penelitian ini adalah studi kasus. Menurut Nursalam (2020) studi kasus merupakan penelitian yang mencakup pengkajian yang bertujuan untuk melihat gambaran secara teliti, mengenai sifat, latar belakang, dan karakteristik yang ada pada suatu kasus. Dengan begitu studi kasus lebih mengutamakan secara detail dan terperinci. Penelitian secara mendalam dalam melihat kondisi yang dirasakan oleh pasien dengan cara yang sistematis.

3.2 Subjek Studi Kasus

Pengambilan responden pada penelitian karya tulis ilmiah ini ialah pasien yang telah memenuhi kriteria yang ditetapkan yaitu kriteria inklusi dan kriteria eksklusi.

kriteria inklusi pada penelitian ini ialah :

- b. Pasien yang mengalami waham
- c. Pasien yang dirawat di Rumah Sakit Daerah Khusus Dadi Provinsi Sulawesi Selatan
- d. Pasien yang telah bersedia jadi pasien binaan
- e. Pasien yang bisa di ajak komunikasi dan kooperatif

Kriteria eksklusi pada penelitian ini adalah :

- a. Pasien dengan waham berat
- b. Pasien yang mempunyai gangguan *skizofrenia* selain waham

Fokus studi kasus ini adalah melakukan proses asuhan keperawatan terhadap pasien atau individu dengan masalah utama gangguan waham:kebesaran dengan menerapkan terapi *guided imagery* diberikan pada Tn. F selama 4 hari dengan durasi 10-15 menit dan diulang sebanyak 4 kali.

3.3 Instrumen Studi Kasus

Instrumen pada karya tulis ini yaitu format proses asuhan keperawatan, kuesioner BIS Terapi *Guided imagery*

3.4 Prosedur Pengambilan Data

Penelitian ini mempunyai beberapa langkah-langkah antara lain :

1. Persiapan

Langkah pertama yang dilakukan peneliti ialah melakukan pengajuan judul studi kasus dan pencarian literature.

2. Pengumpulan Data

Langkah selanjutnya yaitu melakukan pengumpulan data melalui metode observasi dan wawancara dan pengumpulan data base melalui internet.

3. Penyusunan Laporan

Langkah terakhir yaitu menyusun laporan dengan melakukan penyusunan pengkajian dari data objektif dan data subjektif serta wawancara. Kemudian , penegakkan diagnosa dan menyusun perencanaan atau intervensi yang telah dilakukan,implementasi,evaluasi yang terakhir melakukan

pendokumentasian dengan bentuk laporan karya tulis ilmiah. Laporan ditulis berdasarkan tahapan penulisan karya tulis ilmiah sesuai panduan karya tulis akhir profesi ners UIN Alauddin Makassar tahun 2024.

3.5 Tempat dan Waktu Pengambilan Data dan Studi Kasus

Pengambilan data observasi dan wawancara serta dilanjutkan dengan pemberian intervensi pada pasien waham kebesaran dilakukan pada tanggal 29 Januari-10 Februari 2024 di Rumah Sakit Khusus Dadi (RSKD).

3.6 Analisis Data dan Penyajian Data

Analisis data dilakukan sejak peneliti sedang melakukan praktik klinik di RSKD Dadi Provinsi Sulawesi Selatan, pada saat melakukan pengumpulan data sampai dengan terkumpul semua. Analisa data dilakukan dengan cara mengumpulkan fenomena atau fakta, kemudian membandingkan teori yang ada yang selanjutnya dituangkan dalam opini pembahasan. Teknik yang digunakan dengan cara menarasikan jawaban-jawaban dari penelitian yang diperoleh berdasarkan wawancara yang mendalam terhadap pasien. Teknik analisa digunakan dengan cara observasi oleh peneliti dan studi dokumentasi yang menghasilkan data untuk selanjutnya diinterpretasikan oleh peneliti dibandingkan teori yang ada untuk memberikan rekomendasi dalam intervensi tersebut

Tahapan selanjutnya yaitu menyajikan data. Data yang

disajikan dalam bentuk naratif dan sintesis serta tidak kemungkinan ada bentuk pendapat yang dikemukakan dalam kemungkinan ada bentuk pendapat yang dikemukakan dalam interpretasi. Selanjutnya data dibahas dan dibandingkan dengan hasil penelitian sebelumnya dan acarfa teoritis dengan perilaku kesehatan penarikan kesimpulan terkait data pengkajian,diagnosis, perencanaan , implementasi dan evaluasi

3.7 Etika Studi Kasus

Setiap penelitian kesehatan yang mengikut sertakan relawan manusiasebagai subjek penelitian wajib didasarkan pada tiga prinsip etik (kaidah dasarmoral), yaitu

1. *Repect of persons (others)*,dimana dalam penelitian ini melakukan ntra watu dan meminta eepaatan pasien untuk dilaukan terapi guided imagery,tidak ada paksaan dalam pemberian intervensi
2. *Beneficience & Non Maleficence*: Hal tersebut menyangkut tentangbagaimana intervensi latihan yang akan diberika kepada pasien apakah hal tersebut memberi manfaat dan tidak akan merugikan pasien. Dalam penelitian ini tetap mengedepankan prinsip tindakan keperawatan yang sesuai dengan prosedur dan menjelaskan manfaat yang akan didapatkan oleh pasien saat mengikuti terapi yang akan diberikan

3. Prinsip etika keadilan (*Justice*): Dalam penelitian ini perawat bertanggungjawab atas pasien agar pasien mendapatkan keadilan dalam mendapatkan intervensi pelayanan kesehatan untuk latihan menuju pemulihan yang lebih optimal



UNIVERSITAS ISLAM NEGERI
ALAUDDIN
M A K A S S A R

BAB IV

LAPORAN KASUS

RUANG RAWAT : Kenari
TANGGAL DIRAWAT : 02 desember 2023

4.1 PENGKAJIAN

4.1.1 IDENTITAS KLIEN

Inisial : Tn. T (L)
Tanggal pengkajian : 30 januari 2024
Umur : 29 Tahun
RM No. : 181895
Informan : Klien

I. ALASAN MASUK :

Pasien seorang laki-laki usia 29 tahun diantar oleh keluarganya ke IGD RSKD untuk ke-3 kalinya dengan keluhan pasien sering gelisah. Saat gelisah pasien mondar-mandir bicara sendirimerusak barang-barang jika ditegur.pasien pernah cekcok dengan saudaranya dikarenakan harta warisan dari orang tua diambil oleh kedua kakak perempuannya, pasien pernah hampir memukul dan menampar saudaranya. Awal perubahan ini kurang lebih dari 1 tahun semenjak kedua orangtuanya meninggal. Pasien tampak murung,melamun, dan menyendiri.

Kondisi Saat Ini

Pasien mengatakan dirinya berkuliah di unhas Angkatan 2017 jurusan argeteknologi dan menjabat sebagi ketua BEM.setelah dari unhas pasien lulus di akdemik polisi militer ia memiliki jabatan tertinggi, disamping itu ia mengatakan pernah menjadi

juru bicara atau sebagai asisten professor pada saat kuliah S1. Pasien mengatakan tidak berguna sebagai anak cowok satu-satunya karena tidak dapat membantu adik perempuannya berkuliah. pasien tampak khawatir, sedih jika mengingat kedua orangtuanya yang telah meninggal pada tahun 2019. Pasien mengatakan hampir memukul kedua saudara perempuannya karena selalu membahas harta warisan sehingga membuat pasien marah dan merusak barang dirumah. Pasien selama di RS tampak selalu berpakaian layaknya polisi dan pasien agak waspada saat dilakukan pengkajian

II. FAKTOR PREDISPOSISI

1. Pernah mengalami gangguan jiwa di masa lalu?

Ya Tidak

2. Pengobatan sebelumnya

Berhasil Kurang berhasil Tidak berhasil

3. Riwayat Kekerasan

| | Pelaku/Usia | Korban/Usia | Saksi/Usia |
|--------------------------|--|---|---|
| Aniaya fisik | <input checked="" type="checkbox"/> <input type="checkbox"/> | <input type="checkbox"/> <input type="checkbox"/> | <input type="checkbox"/> <input type="checkbox"/> |
| Aniaya seksual | <input type="checkbox"/> <input type="checkbox"/> | <input type="checkbox"/> <input type="checkbox"/> | <input type="checkbox"/> <input type="checkbox"/> |
| Penolakan | <input type="checkbox"/> <input type="checkbox"/> | <input type="checkbox"/> <input type="checkbox"/> | <input type="checkbox"/> <input type="checkbox"/> |
| | Pelaku/Usia | Korban/Usia | Saksi/Usia |
| Kekerasan dalam keluarga | <input checked="" type="checkbox"/> <input type="checkbox"/> | <input type="checkbox"/> <input type="checkbox"/> | <input type="checkbox"/> <input type="checkbox"/> |
| Tindakan Kriminal | <input type="checkbox"/> <input type="checkbox"/> | <input type="checkbox"/> <input type="checkbox"/> | <input type="checkbox"/> <input type="checkbox"/> |

Jelaskan No. 1, 2, 3 :

1. Pasien pernah berobat jiwa di RSKD Dadi 3 kali
2. Pasien mengatakan malas mengonsumsi obatnya karena merasa pasien sudah sembuh sehingga pasien diantar kembali ke IGD RSKD Dadi karena kekambuhan dari gangguan jiwa pasien
3. Sebelum dibawa ke RS pasien sering cekcok dengan saudara perempuannya dikarenakan harta warisan dari kedua orangtuannya, pasien pernah hampir memukul dan menampar karena emosi. pasien sering melempar barang dan pernah merusak kulkas yang ada dirumahnya dan membuat kakaknya marah

Masalah Keperawatan : Risiko Perilaku Kekerasan

4. Adakah anggota keluarga yang mengalami gangguan jiwa

Ya Tidak

Masalah Keperawatan : Pasien mengatakan dikeluarganya tidak ada yang mengalami gangguan jiwa.

5. Pengalaman masa lalu yang tidak menyenangkan

Jelaskan : pasien mengatakan pernah tinggal kelas waktu masih SMP ia merasa malu dikarenakan teman-temannya mengejeknya dengan sebutan percuma ibumu seorang PNS tapi kamu orang bodoh. Ia pernah mendaftar polisi militer dan jatuh pada saat test Kesehatan sehingga ia mencoba mendaftar S1 unhas jurusan argeteknologi

Masalah Keperawatan : Harga Diri Rendah

III. FISIK

1. Tanda vital : TD :120/60 mmHg , N: 72, S: 36,4 RR:

2. Ukur : TB: 172 Cm, BB: 65 Kg

3. Keluhan fisik : Ya Tidak

Jelaskan : Tidak ada keluhan fisik

Masalah Keperawatan : Tidak ada masalah keperawatan

IV. PSIKOSOSIAL

1. Genogram :

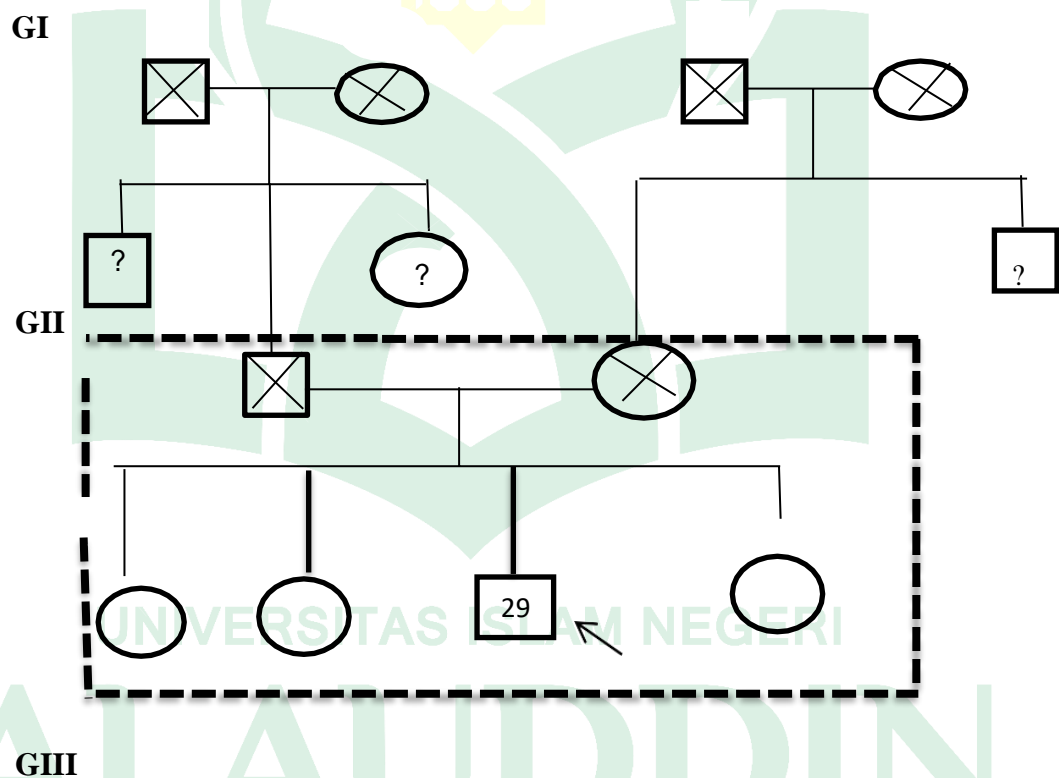

Keterangan :



: Laki-laki



: Meninggal

? : Tidak diketahui usia

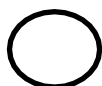

: Perempuan

↗ : Pasien

----- : Garis serumah

Jelaskan : Pola komunikasi, pola asuh, dan pengambilan keputusan. Pasien mengatakan komunikasi dengan keluarga baik. Ia paling dekat dengan adik perempuannya. Pengambilan keputusan dilakukan oleh kakak perempuannya

Masalah Keperawatan : Tidak ada masalah keperawatan

2. Konsep diri

a. Gambaran diri : pasien mengatakan menyukai semua anggota tubuhnya.hanya saja pasien tidak menyukai kakinya karena bekas tembakan

b. Identitas : pasien mengatakan dirinya sbagai anak laki-laki satu-satunya dikeluarganya ia memiliki 2 kakak Perempuan dan 1 adik perempuan

c. Peran : Pasien mengatakan selain menjadi anak satu-satu lelaki,ia berperan sebagai bapak untuk adik perempuannya sehingga ia wajib bekerja untuk membiayai adiknya yang ingin kuliah

d. Ideal diri : pasien mengatakan harapannya ingin segera sembuh agar dapat melihat adik Perempuan satu-satunya menikah

e. Harga diri : pasien mengatakan orang lain menilai dirinya tidak baik sehingga berpikir dirinya tidak dihargai.saudara Perempuan nya selalu mengatai pasien kata adiknya sudah tidak waras

Masalah Keperawatan : Harga Diri Rendah

3. Hubungan Sosial

- a. Orang yang berarti : Pasien mengatakan orang yang berarti dalam hidupnya adalah kedua orangtuannya dan sekarang adik perempuannya
- b. Peran serta dalam kegiatan kelompok/masyarakat : Pasien mengatakan sering melakukan kegiatan kerja bakti di Masyarakat .sekarang pasien di RS sering ikut serta dalam kegiatan seperti olahraga
- c. Hambatan dalam berhubungan dengan orang lain : Pasien mengatakan tidak ada hambatan dalam hubungan dengan orang lain

Masalah Keperawatan : Tidak ada masalah keperawatan

4. Spritual :

- a. Nilai dan keyakinan : Pasien mengatakan kalau ada keluarga yang sakit jiwa akan dibawa ke RS. Tidak ada nilai dan keyakinan tertentu tentang gangguan kejiwaan dalam keluarga.
- b. Kegiatan Ibadah : Pasien mengatakan sholat meskipun tidak 5 waktu

Masalah Keperawatan : Tidak ada masalah keperawatan

V. SATUS MENTAL

1. Penampilan

- Tidak rapih Penggunaan pakaian tidak sesuai cara berpakaian seperti biasanya

Jelaskan : penampilan pasien dari ujung kaki sampai ujung kepala terlihat rapi, dan penggunaan pakaian sesuai dengan semestinya.

Masalah Keperawatan : Tidak ada masalah keperawatan

2. Pembicaraan

- Cepat Keras Gagap Inkoheren
 Apatis Lambat Membisu Tidak mampu memulai
pembicaraan

Jelaskan : Pasien mampu berkomunikasi dengan lawan bicara namun terkesan cepat, keras dan gagap

Masalah Keperawatan : Tidak ada masalah keperawatan

3. Aktivitas Motorik :

- Lesu Tegang Gelisah Agitasi
 Tik Grimasen Tremor Kompulsif

Jelaskan : Pasien tampak tidak gelisah

Masalah Keperawatan : waham

4. Alam Perasaan

- Sedih ketakutan Putus asa Khawatir Gembira berlebihan

Jelaskan : Pasien mengatakan khawatir dan sedih tidak bisa melihat adiknya jika adiknya sakit, khawatir tidak bisa menjadi wali nikah adiknya. Pasien mengatakan takut untuk pulang jika saudara perempuannya ada dirumah

Masalah Keperawatan : Harga Diri Rendah

5. Afek

- Datar Tumpul Labil Tidak sesuai

Jelaskan : Pasien memiliki emosi yang labil, pasien mudah tersinggung dan menatap aneh orang disekitarnya

Masalah Keperawatan : Resiko Perilaku Kekerasan

6. Interaksi selama wawancara

- Bermusuhan Tidak kooperatif Masalah tersinggung
 Kontak mata (-) Defensif Curiga

Jelaskan : pasien tampak sesekali menunduk dan mudah tersinggung

Masalah Keperawatan : Resiko Perilaku Kekerasan

7. Persepsi

- Pendengaran Penglihatan Perabaan
 Pengecepan Penghidu

Jelaskan :

Masalah Keperawatan : Tidak ada Masalah Keperawatan

8. Proses Pikir

- Sirkumtansial Tangensial Kehilangan asosiasi
 Flight of idea *Blocking* pengulangan pembicaraan/persevarasi

Jelaskan : Pasien mengatakan bahwa dirinya polisi militer jabatannya sebagai seorang jendral dan sekarang menempuh Pendidikan argeteknologi. Ia mengatakan cuti dikarenakan sakit.ucapan ini brulang kali

Masalah Keperawatan : Waham Kebesaran

9. Isi Pikir

- Obsesi Fobia Hipokondria
 Depersonalisasi Ide yang terkait Pikiran Magis

Waham

- Agama Somatik Kebesaran Curiga
 Nihilistic Sisip pikir siar pikir Kontrol pikir

Jelaskan : Pasien mengatakan bahwa dirinya seorang jendral polisi militer yang sekarang sedang berkuliah juga di unhas jurusan argeteknologi. Ia selama di RS sering memakai baju dinas layaknya seperti seorang abdi negara.pasien marah jika ia tidak dipanggil polisi militer oleh teman-temanya.perilaku pasien tampak seperti isi wahamnya, isi piker tidak sesuai realita, tampak bingung denga nisi wahamnya, dan sering menyangkal bahwa dirinya bukan seorang pasien

Masalah Keperawatan : Waham Kebesaran

10. Tingkat Kesadaran

Bingung Sedasi Stupor

Disorientasi

Waktu Tempat Orang

Jelaskan : Pasien tidak memiliki gangguan pada tingkat kesadaran dan disorientasi waktu, tempat, orang.

Masalah Keperawatan : Tidak ada masalah keperawatan

11. Memori

Gangguan daya ingat jangka panjang Gangguan daya ingat jangka pendek
 Gangguan daya ingat saat ini Konfabulasi

Jelaskan : Pasien mengingat semua masa lalu dan saat ini

Masalah Keperawatan : Tidak ada masalah keperawatan

12. Tingkat Konsentrasi dan berhitung

Mudah beralih Tidak mampu konsentrasi Tidak mampu berhitung

Jelaskan : pasien konsentrasi saat menjawab pertanyaan.

Masalah Keperawatan: Tidak ada masalah keperawatan

13. Kemampuan penilaian

Gangguan ringan Gangguan berat

Jelaskan :

Masalah Keperawatan : Tidak ada masalah keperawatan

14. Daya Tilik Diri

Mengingkari penyakit yang diderita Menyalahkan hal-hal diluar dirinya

Jelaskan :

Masalah Keperawatan : Tidak ada masalah keperawatan

VI. KEBUTUHAN PERSIAPAN PULANG

1. Makan

Bantuan minimal Bantuan total

Jelaskan : Pasien mengatakan makan tanpa bantuan, pasien mampu menyiapkan makanannya sendiri, pasien makan 3x sehari dengan jenis sayur dan lauk yang bervariasi, pasien mengatakan suka makan biscuit aroma kelapa dan tidak ada pantangan makanan.

2. BAB/BAK

Bantuan minimal Bantuan total

Jelaskan : Pasien melakukan BAB/BAK di WC dan dapat melakukan sendiri tanpa bantuan orang lain.

3. Mandi

Bantuan minimal Bantuan total

Jelaskan : Pasien mengatakan mandi 2 kali sehari saat pagi dan sore hari, pasien mengatakan sikat gigi ketika mandi, pasien mengatakan mencuci rambut setiap kali mandi, kuku pasien tampak bersih.

4. Berpakaian/berhias

Bantuan minimal Bantuan total

Jelaskan : Penampilan pasien tampak bersih dan pasien mengatakan sering mengganti pakaiannya dalam sehari 1 kali secara mandiri.

Masalah Keperawatan : Tidak ada masalah keperawatan

5. Istirahat dan tidur

Tidur siang lama : 13.00 WITA s/d 14.00 WITA

Tidur malam lama : 21.00 WITA s/d 06.00 WITA

Kegiatan sebelum/sesudah tidur : Pasien mengatakan sebelum dan sesudah tidur selalu mencuci mukanya.

6. Penggunaan obat

Bantuan minimal Bantuan total

Jelaskan : Tampak perawat memberikan obat minum kepada pasien.

7. Pemeliharaan Kesehatan

Perawatan lanjutan Ya Tidak

Perawatan pendukung Ya Tidak

8. Kegiatan di dalam rumah

Mempersiapkan makanan Ya Tidak

- Menjaga kerapian rumah Ya Tidak
- Mencuci pakaian Ya Tidak
- Pengaturan pakaian Ya Tidak

9. Kegiatan di luar rumah

- Belanja Ya Tidak
- Transportasi Ya Tidak
- Lain-lain Ya Tidak

Jelaskan : Pasien mengatakan dulu bekerja di Indomaret.

Masalah Keperawatan : Tidak ada masalah keperawatan

VII. MEKANISME KOPING

Adaptif

- Bicara dengan orang lain
- Mampu menyelesaikan masalah
- Tehnik relaksasi
- Aktivitas konstruktif
- Olahraga
- Lainnya

Maladaptif

- Minum alkohol
- Reaksi lambat/belebi
- Bekerja berlebihan
- Menghindar
- Mencederai diri
- Lainnya: Memukul orang

Masalah Keperawatan : Tidak ada masalah keperawatan

VIII. MASALAH PSIKOSOSIAL DAN LINGKUNGAN

- Masalah dengan dukungan kelompok, spesifik : Tidak ada masalah
- Masalah berhubungan dengan lingkungan, spesifik : Takut tidak disukai
- Masalah dengan pendidikan, spesifik : Tidak ada masalah
- Masalah dengan pekerjaan, spesifik : Tidak ada masalah
-

Masalah dengan perumahan, spesifik : Tidak ada masalah

- Masalah ekonomi, spesifik : Tidak ada masalah
- Masalah dengan pelayanan kesehatan, spesifik : Tidak ada masalah
- Masalah lainnya, spesifik : Tidak ada masalah

Masalah Keperawatan : Tidak ada masalah keperawatan

IX. PENGETAHUAN KURANG TENTANG

- Penyakit jiwa
- Faktor predisposisi
- Koping
- Lainnya
- Sistem pendukung
- Penyakit fisik
- Obat-obatan

Jelaskan : Pasien mengatakan pernah putus obat karena sudah merasa sehat

X. ASPEK MEDIK

Diagnosa Medik : skizofrenia

Terapi Medik :

1. *Risperidone 2 g/12 jam/oral*
2. *Clozapine 25 g/24 jam/oral (malam)*
3. *Depakote 500 g/12 jam/oral*

XI. POHON MASALAH

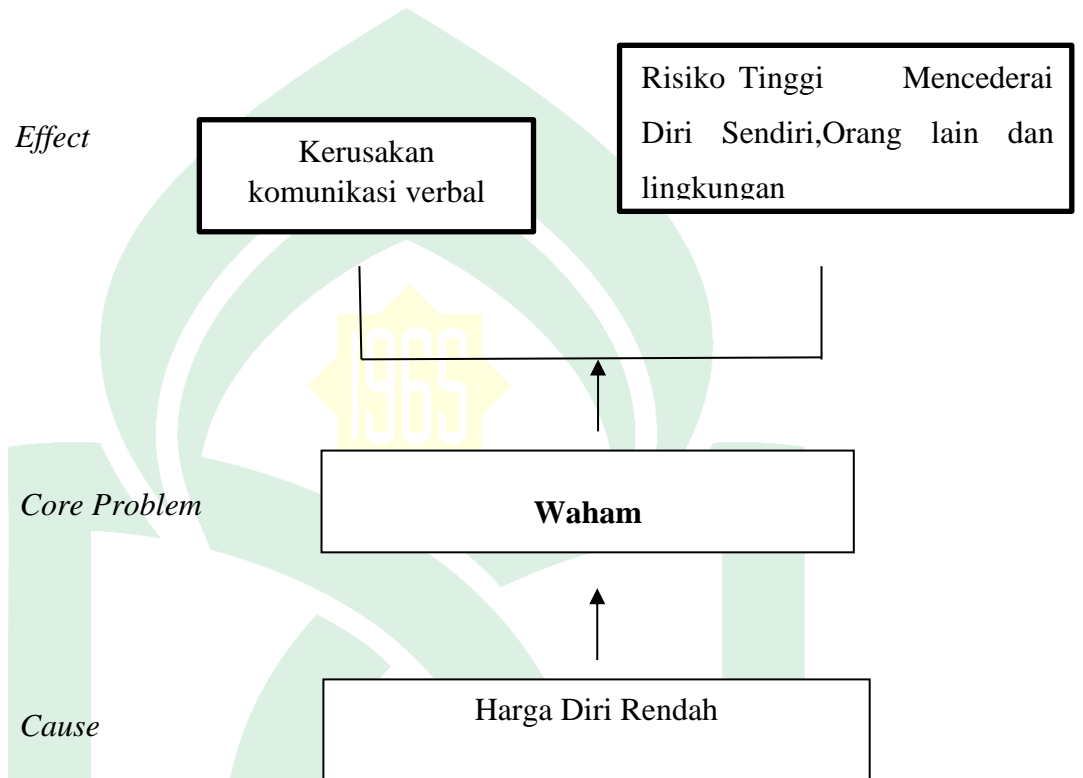

XII. Diagnosis Keperawatan

1. Waham
2. Harga Diri Rendah
3. Risiko Perilaku Kekerasan

KLASIFIKASI DATA

| Data subjektif | Data objektif |
|---|---|
| <ul style="list-style-type: none"> - Pasien mengatakan dirinya seorang polisi militer jabatan sebagai jendral dan banyak ditakuti oleh orang lain - Pasien mengatakan dirinya berkualitas di unhas jurusan argeteknologi - Pasien mengatakan orang lain menilai dirinya tidak baik sehingga pasien berpikir dirinya tidak dihargai sebagai polisi militer - Pasien mengatakan saudaranya selalu mengatai pasien dengan kata adiknya sudah tidak waras - Pasien mengatakan tidak menyukai kaki nya karena terdapat bekas tembakan - Pasien mengatakan khawatir tidak bisa melihat adik perempuannya menikah sekaligus tidak bisa menjadi wali nikah adiknya - Pasien mengatakan selalu cekcok dengan saudara perempuannya karena harta warisan - Pasien mengatakan pernah memukul, melempar barang dan pernah merusak kulkas dirumahnya sehingga kakak perempuannya marah - pasien mengatakan pernah tinggal kelas waktu masih SMP ia merasa malu dikarenakan teman-temannya mengejeknya dengan sebutan percuma ibumu seorang PNS tapi kamu orang bodoh | <ul style="list-style-type: none"> - Pasien tampak Gelisah - Pasien tampak gagal menjadi anak satu-satunya lelaki - Pasien tampak mudah tersinggung dan menatap aneh orang sekitarnya - Pasien tampak sesekali menunduk - Pasien tampak bingung denga nisi wahamnya - Pasien tampak isi pikir tidak sesuai realitas - Pasien tampak perilakunya seperti isi wahamnya - Pasien tampak sedih - Pasien tampak selalu berpakaian layaknya polisi dan tentara |

ANALISA DATA

| No | Data | Masalah |
|----|--|----------------------------------|
| 1. | <p>DS:</p> <ol style="list-style-type: none"> 1. Pasien mengatakan dirinya seorang polisi militer jabatan sebagai jendral dan banyak ditakuti oleh orang lain 2. Pasien mengatakan dirinya berkuliah di unhas jurusan argeteknologi <p>DO:</p> <ol style="list-style-type: none"> 1. Pasien tampak Gelisah 2. Pasien tampak bingung denga nisi wahamnya 3. Pasien tampak isi pikir tidak sesuai realitas 4. Pasien tampak perilakunya seperti isi wahamnya 5. Pasien tampak selalu berpakaian layaknya polisi dan tentara | Waham |
| 2 | <p>DS:</p> <ol style="list-style-type: none"> 1. Pasien mengatakan orang lain menilai dirinya tidak baik sehingga pasien berpikir dirinya tidak dihargai sebagai polisi militer 2. Pasien mengatakan saudaranya selalu mengatai pasien dengan kata adiknya sudah tidak waras 3. Pasien mengatakan tidak menyukai kaki nya karena terdapat bekas tembakan 4. Pasien mengatakan khawatir tidak bisa melihat adik perempuannya menikah sekaligus tidak bisa menjadi wali nikah adiknya 5. pasien mengatakan pernah tinggal kelas waktu masih SMP ia merasa malu dikarenakan teman-temannya mengejeknya dengan sebutan percuma ibumu seorang PNS tapi kamu orang bodoh <p>DO:</p> <ol style="list-style-type: none"> 1. Pasien tampak gagal menjadi anak satu-satunya lelaki 2. Pasien tampak mudah tersinggung dan menatap aneh orang sekitarnya 3. Pasien tampak sesekali menunduk 4. Pasien tampak sedih | Harga diri rendah |
| 3 | <p>Faktor Risiko</p> <ol style="list-style-type: none"> 1. Pasien mengatakan selalu cekcok dengan saudara perempuannya karena harta warisan 2. Pasien mengatakan pernah memukul, melempar barang dan pernah merusak kulkas dirumahnya sehingga kakak perempuannya marah | Risiko Perilaku Kekerasan |

4.2 Diagnosis Keperawatan

Diagnosis

Waham

Harga diri rendah

Risiko Perilaku Kekerasan



UNIVERSITAS ISLAM NEGERI
ALAUDDIN
M A K A S S A R

4.3 Intervensi keperawatan

Inisial Pasien : Tn. T
Umur : 29 Tahun

Ruangan : Kenari
No. RM : 181895

| Diagnosis | Tujuan | Kriteria evaluasi | Intervensi keperawatan | Rasional |
|--|--|--|--|---|
| Perubahan Isi Pikir : Waham | Pasien : berkomunikasi dengan baik dan terarah | Setelah dilakukan intervensi keperawatan pasien dapat mengetahui kemampuan yang dimiliki, pasien dapat menyebutkan kelemahan yang ada pada dirinya | <p>Tindakan</p> <ol style="list-style-type: none"> 1. Membantu orientasi realita 2. Mendiskusikan kebutuhan yang tidak terpenuhi 3. Membantu pasien memenuhi kebutuhannya 4. Mengajukan pasien memasukkan dalam jadwal kegiatan harian <p>Tindakan</p> <ol style="list-style-type: none"> 1. Mengevaluasi jadwal kegiatan harian pasien 2. Memberikan pendidikan kesehatan tentang penggunaan obat secara teratur 3. Mengajukan pasien memasukkan dalam jadwal kegiatan harian <p>Tindakan</p> <ol style="list-style-type: none"> 1. Mengevaluasi jadwal kegiatan harian pasien 2. Berdiskusi tentang kemampuan yang dimiliki 3. Melatih kemampuan yang dimiliki (terapi <i>guided imagery</i>) | <p>Tindakan</p> <ol style="list-style-type: none"> 1. Untuk Membantu orientasi realita 2. Untuk mengetahui kebutuhan yang tidak terpenuhi 3. Untuk memenuhi kebutuhan pasien 4. Untuk mengetahui cara membuat jadwal kegiatan harian <p>Tindakan</p> <ol style="list-style-type: none"> 1. Mengetahui pelaksanaan jadwal kegiatan harian pasien 2. Mampu Memberikan pendidikan kesehatan tentang penggunaan obat secara teratur 3. Meningkatkan kedisiplinan pasien untuk memasukkan jadwal kegiatan harian <p>Tindakan</p> <ol style="list-style-type: none"> 1. Mengetahui pelaksanaan jadwal kegiatan harian pasien 2. Menentukan kegiatan yang akan dilatih terlebih dahulu 3. Melatih pasien disiplin terhadap jadwal yang telah dibuat |
| Gangguan Konsep Diri : Harga Diri Rendah | a. Pasien dapat mengidentifikasi kemampuan dan aspek positif yang dimiliki | Setelah dilakukan intervensi keprawatan, pasien dapat mengetahui kemampuan dan aspek yang di miliki dengan | <p>Tindakan</p> <ol style="list-style-type: none"> 1. Mengidentifikasi kemampuan dan aspek positif yang dimiliki pasien 2. Membantu pasien menilai kegiatan yang dapat dilakukan saat ini (pilih dari daftar kegiatan): | <p>Tindakan</p> <ol style="list-style-type: none"> 1. Mengetahui kemampuan pasien yang akan dilatih 2. Menentukan kemampuan yang akan dilatih |

| | | | | |
|---------------------------|---|---|---|--|
| | <p>b. Pasien dapat menilai kemampuan yang masih dapat digunakan</p> <p>c. Pasien dapat memilih kegiatan yang dapat dipilih sesuai dengan kemampuan</p> | <p>kriteria hasil:pasien dapat memilih kegiatan sesuai dengan kemampuan</p> | <p>buat daftar kegiatan yang dapat dilakukan saat ini</p> <p>3. Membantu pasien memilih kegiatan yang akan dilatih</p> <p>4. Melatih pasien sesuai kemampuan yang dipilih (alat dan cara melakukannya)</p> <p>5. Masukkan pada jadwal kegiatan untuk latihan dua kali per hari</p> <p>Tindakan</p> <p>1. Mengevaluasi jadwal kegiatan harian pasien</p> <p>2. Melatih kemampuan kedua yang akan dilatih</p> <p>3. Latih kegiatan kedua (alat dan cara)</p> | <p>3. Menentukan kegiatan yang akan dilatih terlebih dahulu</p> <p>4. Kegiatan aspek positif yang dimiliki pasien dapat meningkatkan harga diri pasien</p> <p>5. Meningkatkan kedisiplinan pasien untuk memasukkan jadwal Latihan</p> <p>Tindakan</p> <p>1. Mengetahui pelaksanaan jadwal kegiatan yang di buat</p> <p>2. Menentukan kegiatan yang akan dilatih</p> <p>3. Kegiatan aspek positif yang dimiliki pasien dapat meningkatkan harga diri pasien</p> |
| Resiko perilaku kekerasan | <p>a. Pasien dapat mengidentifikasi penyebab perilaku kekerasan</p> <p>b. Pasien dapat mengidentifikasi tanda-tanda perilaku kekerasan</p> <p>c. Pasien dapat menyebut jenis perilaku kekerasan</p> <p>d. Pasien dapat menyebutkan akibat dari perilaku kekerasan</p> <p>e. Pasien dapat menyebut cara mencegah dan mengontrol perilaku kekerasan</p> | <p>Setelah dilakukan intervensi keperawatan pasien dapat mengetahui penyebab,tanda dan gejala dan cara-cara sehat mengungkapkan</p> | <p>Tindakan</p> <p>1. Identifikasi penyebab tanda dan gejala,PK yang dilakukan, akibat PK</p> <p>2. Jelaskan cara mengontrol PK :fisik,obat,verbal,spiritual</p> <p>3. Latihan cara mengontrol perilaku kekerasan dengan cara fisik: tarik nafas dalam, pukul kasur/bantal, kegiatan</p> <p>4. Memasukkan ke jadwal kegiatan harian</p> <p>Tindakan</p> <p>1. Evaluasi jadwal kegiatan latihan fisik dan obat.Beri pujian</p> <p>2. Latih cara mengontrol PK secara verbal (jelaskan 6 benar :jenis,guna,dosis,frekuensi,cara, kontinuitas minum obat)</p> <p>3. Masukkan pada jadwal kegiatan untuk Latihan fisik dan minum obat</p> | <p>Tindakan</p> <p>1. Mengetahui penyebab tanda dan gejala,PK yang dilakukan, akibat PK</p> <p>2. Menjadi acuan perawat dalam pemberian intervensi dan memberikan edukasi ke pasien</p> <p>3. Menjadi wadah pasien untuk melampiaskan marah sehingga tidak merusak</p> <p>4. Melatih pasien disiplin terhadap jadwal yang telah dibuat</p> <p>Tindakan</p> <p>1. Mengevaluasi kepatuhan pasien dalam mengikuti terapi</p> <p>2. Mengetahui obat dapat mencegah pasien salah konsumsi obat dan pasien dapat mengetahui obat yang dikonsumsi</p> |

| | | | | |
|--|--|--|---|--|
| | | | <p>Tindakan</p> <ol style="list-style-type: none"> 1. Evaluasi jadwal kegiatan latihan fisik dan obat.Beri pujian 2. Latih cara mengontrol PK secara verbal (3 cara yaitu: mengungkapkan,meminta,menolak,dengan benar) 3. Masukkan pada jadwal kegiatan untuk Latihan fisik ,minum obat, dan verbal <p>Tindakan</p> <ol style="list-style-type: none"> 1. Evaluasi jadwal kegiatan latihan fisik dan obat.Beri pujian 2. Latih cara mengontrol Spritual (2 kegiatan) 3. Masukkan pada jadwal kegiatan untuk Latihan fisik ,minum obat, verbal dan spritual | <p>3. Melatih pasien disiplin dan menjadi acuan pasien dalam melaksanakan jadwal terapi</p> <p>Tindakan</p> <ol style="list-style-type: none"> 1. Mengevaluasi kepatuhan pasien dalam mengikuti terapi 2. Dengan mengekspresikan marah dengan cara perlahan dapat mencegah pasien bertindak lebih jauh. 3. Melatih pasien disiplin dan menjadi acuan pasien dalam melaksanakan jadwal terapi <p>Tindakan</p> <ol style="list-style-type: none"> 1. Mengevaluasi kepatuhan pasien dalam mengikuti terapi 2. Melakukan terapi spiritual dapat mengurangi perilaku kekerasan dengan mengingat tuhan pasien dapat mencengah pasien PK 3. Melatih pasien disiplin dan menjadi acuan pasien dalam melaksanakan jadwal terapi |
|--|--|--|---|--|

4.4 Implementasi dan Evaluasi Keperawatan

Inisial Pasien : Tn. T

Ruangan : Kenari

No. RM : 181895

| Diagnosis | Waktu | Implementasi | Evaluasi | Paraf |
|-----------|-------------------------------|---|---|-------|
| Waham | Selasa 30/01/2024 15:30 | <p>Tindakan</p> <ol style="list-style-type: none"> Membantu orientasi realita Hasil :pasien mengatakan bahwa dirinya ada dirumah sakit.pasien mengetahui hari ini adalah hari selasa,pukul 15:30 , dirinya siapa ia menyebutkan profesinya sebagai seorang polisi militer dan berkuliah di unhas jurusan argeteknologi, dengan siapa sedang ia berbicara ia mengetahui bahwa ia berbicara dengan seorang perawat Mendiskusikan kebutuhan yang tidak terpenuhi Hasil :pasien mengatakan ia butuh makan, mandi dan mengganti baju Membantu pasien memenuhi kebutuhannya (makan,mandi dan mengganti pakaian) Hasil :pasien sudah makan sore serta mengganti pakaiannya menggunakan pakaian baju dinas seperti seragam polisi militer Menganjurkan pasien memasukkan dalam jadwal kegiatan harian (membersihkan ruangan dan merapikan tempat tidur) Hasil : memasukkan kegiatan harian membersihkan ruangan setelah makan dan merapikan tempat tidur | <p>Selasa 30/01/2024 (16:45)</p> <p>S: - Pasien mengatakan ia seorang polisi militer - Pasien mengatakan ia berkuliah diunhas jurusan argeteknologi</p> <p>O: - Pasien tampak kontak komunikasi cukup terarah - Pasien tampak sudah makan serta mengganti pakaiannya menggunakan seragam polisi militer - Pasien tampak menambahkan kegiatan membersihkan ruangan dan merapikan tempat tidur kedalam jadwal harian</p> <p>A: Waham kebesaran</p> <p>P: Lanjutkan intervensi 1. Membantu orientasi realita 2. Membantu pasien memenuhi kebutuhannya 3. Menganjurkan pasien memasukkan dalam jadwal kegiatan harian</p> | Islah |

| | | | | |
|-------|-----------------------------|--|---|--|
| Waham | Rabu 31/01/2024 14:20 | <p>Tindakan</p> <ol style="list-style-type: none"> Membantu orientasi realita Hasil :pasien mengatakan bahwa dirinya ada dirumah sakit.pasien mengetahui hari ini adalah hari rabu ,pukul 14:20, ia menyebutkan dirinya sekarang ialah seorang pasien karena sedang masa pemulihan ,ia menyebutkan nama orang tua, saudaranya serta dengan siapa sedang ia berbicara ia mengetahui bahwa ia berbicara dengan seorang perawat . Membantu pasien memenuhi kebutuhannya (mandi sore) Hasil :pasien sudah melakukan mandi sore dengan mengganti pakaiannya dengan berwarna loreng seperti tentara Menganjurkan pasien memasukkan dalam jadwal kegiatan harian (membersihkan ruangan dan merapikan tempat tidur) Hasil : Pasien telah melakukan 2 kegiatan yang telah dijadwalkan sebelumnya. Yang pertama pasien merapikan tempat tidur setelah tidur siang, dan kedua pasien membersihkan ruangan setelah makan. | <p>Rabu 31/01/2024 (16:15)</p> <p>S:</p> <ul style="list-style-type: none"> - Pasien mengatakan ia seorang pasien yang dirawat di RS dalam proses pemulihan/penyembuhan - Pasien mengatakan menyukai tempat tidurnya bersih <p>O:</p> <ul style="list-style-type: none"> - Pasien tampak mulai mengontrol wahamnya - Pasien tampak tenang dan kooperatif - Pasien tampak lebih segar setelah mandi - Pasien tampak lebih semangat melakukan 2 kegiatan jadwal hariannya <p>A: Waham kebesaran</p> <p>P: Lanjutkan intervensi</p> <ol style="list-style-type: none"> 1. Mengevaluasi jadwal kegiatan harian pasien 2. Memberikan pendidikan kesehatan tentang penggunaan obat secara teratur 3. Menganjurkan pasien memasukkan dalam jadwal kegiatan harian | |
|-------|-----------------------------|--|---|--|

| | | | | |
|-------|------------------------------|---|---|--|
| Waham | Kamis 01/02/2024 15:45 | <p>Tindakan</p> <ol style="list-style-type: none"> 1. Mengevaluasi jadwal kegiatan harian pasien (membersihkan ruangan dan merapikan tempat tidur) Hasil : Pasien telah melakukan 2 kegiatan yang telah dijadwalkan sebelumnya. Yang pertama pasien merapikan tempat tidur setelah tidur siang, dan kedua pasien membersihkan ruangan setelah makan dan membersihkan toilet setiap kamar 2. Memberikan pendidikan kesehatan tentang penggunaan obat secara teratur(jelaskan 7 benar: benar pasien,obat,dosis,cara,waktu,dokumentasi,informasi) Hasil:pasien mengatakan obat yang diminum untuk menyembuhkan penyakit yang dialami dan meminum obat yang diberikan oleh perawat hanya saja pasien belum mampu menyebutkan benar obat,dosis,cara dan waktu 3. Menganjurkan pasien memasukkan dalam jadwal kegiatan harian minum obat . Hasil: pasien tampak menambahkan minum obat secara teratur dalam jadwal kegiatan harian | <p>Kamis 01/02/2024 (17:15)</p> <p>S:</p> <ul style="list-style-type: none"> - Pasien mengatakan obat yang diminum untuk menembuhkan penyakitnya dan meminumnya secara teratur - Pasien mengatakan meminum obat secara teratur dimasukkan kejadwal kegiatan harian <p>O:</p> <ul style="list-style-type: none"> - Pasien mampu melakukan kegiatan harian - Pasien paham terkait manfaat minum obat secara teratur - Pasien tampak tenang dan megangguk saat diberikan informasi tentang obat <p>A:</p> <p>Waham kebesaran</p> <p>P:</p> <p>Lanjutkan intervensi</p> <ol style="list-style-type: none"> 1.Mengevaluasi jadwal kegiatan harian pasien 2.Memberikan pendidikan kesehatan tentang penggunaan obat secara teratur 3.Menganjurkan pasien memasukkan dalam jadwal kegiatan harian minum obat . | |
|-------|------------------------------|---|---|--|

| | | | | |
|--|---------------------------------------|--|--|--|
| | <p>Jumat 02/02/2024 14:30</p> | <p>Tindakan</p> <ol style="list-style-type: none"> 1. Mengevaluasi jadwal kegiatan harian pasien Hasil: pasien melakukan kegiatan yang telah dijadwalkan dan dilakukan setelah makan membersihkan ruangan 2. Memberikan pendidikan kesehatan tentang penggunaan obat secara teratur(jelaskan 7 benar: benar pasien,obat,dosis,cara,waktu,dokumentasi,informasi) Hasil:pasien mengatakan obat yang diminum untuk menyembuhkan penyakit yang dialami dan meminum obat yang diberikan oleh perawat. Pasien mengatakan nama obat risperidon 2 mg (2x1) fungsinya untuk meredakan gejala skizofrenia dan bipolar obatnya berwarna clozapine 25 mg (fungsinya untuk mengobati gangguan mental ,kecemasan dan suasana hati tertentu obatnya berwarna kuning) dan depacote 500mg (3x1) berfungsi untuk mengatasi kejang obatnya berwarna putih) 3. Menganjurkan pasien memasukkan dalam jadwal kegiatan harian minum obat . Hasil: pasien tampak menambahkan minum obat secara teratur dalam jadwal kegiatan harian | <p>Jumat 02/02/2024 (16:15)</p> <p>S:</p> <ul style="list-style-type: none"> - Pasien mengatakan obat yang diminum untuk menembuhkan penyakitnya dan meminumnya secara teratur - Pasien mengatakan meminum obat secara teratur dimasukkan kejadwal kegiatan harian - Pasien mengatakan sudah mengetahui 7 benar obat <p>O:</p> <ul style="list-style-type: none"> - Pasien mampu melakukan kegiatan harian - Pasien tampak tenang dan megangguk saat diberikan informasi tentang obat <p>A:</p> <p>Waham kebesaran</p> <p>P:</p> <ol style="list-style-type: none"> 1. Mengevaluasi jadwal kegiatan harian pasien 2. Memberikan pendidikan kesehatan tentang penggunaan obat secara teratur 3. Menganjurkan pasien memasukkan dalam jadwal kegiatan harian | |
|--|---------------------------------------|--|--|--|

| | | | | |
|--|--|--|--|--|
| | <p>Sabtu 03/02/2024 (16:15)</p> | <p>Tindakan</p> <ol style="list-style-type: none"> 1. Mengevaluasi jadwal kegiatan harian Hasil: pasien mengatakan telah mengganti pakaian, mandi sore, membersihkan ruangan setelah makan dan merapikan tempat tidur 2. Memberikan Pendidikan Kesehatan tentang penggunaan obat Hasil :pasien mengetahui bahwa ia harus teratur minum obat, dengan menyebutkan nama obatnya yaitu resperidon berwarna putih kekuningan, clozapine berwarna kuning, dan Depakote berwarna putih. 3. Menganjurkan pasien memasukkan dalam jadwal kegiatan harian (membersihkan ruangan, merapikan tempat tidur, dan minum obat) Hasil: pasien memasukkan kegiatan membersihkan ruangan, merapikan tempat tidur dan minum obat | <p>Sabtu, 03/02/2024</p> <p>S:</p> <ul style="list-style-type: none"> - Pasien mengatakan obat yang diminum obatnya dan akan diminum obat sesuai jadwalnya - Pasien mengatakan jenis obatnya <p>O:</p> <ul style="list-style-type: none"> - Pasien tampak ingat dengan jadwal minum obatnya dan akan minum obatnya sesuai jadwal - Pasien tampak melakukan kegiatan harian - Pasien tampak tenang dan menganggu saat diberikan informasi tentang obat <p>A:</p> <p>Waham kebesaran</p> <p>P:</p> <ol style="list-style-type: none"> 1. Mengevaluasi jadwal kegiatan harian pasien 2. Melatih kegiatan harian dengan terapi guided imagery 3. Memasukkan pada jadwal kegiatan harian membersihkan ruangan, merapikan tempat tidur, minum obat dan terapi guided imagery | |
|--|--|--|--|--|

| | | | |
|--|---|---|--|
| <p>Senin 05/02/2024 (14:30)</p> | <p>Tindakan</p> <ol style="list-style-type: none"> 1. Mengevaluasi kegiatan Latihan orientasi realita, minum obat teratur, membersihkan ruangan setelah makan, membersihkan WC setiap kamar, dan tempat tidur Hasil: pasien mengatakan ia sedang ada di RS dalam proses pemulihan dan bukan sebagai polisi militer, mampu minum obat, dan melakukan kegiatan membersihkan ruangan setelah makan, membersihkan WC di kamar, merapikan tempat tidur 2. Melatih kegiatan harian dengan terapi guided imagery Hasil: pasien memilih menggunakan terapi guided imagery karena terapi ini merupakan terapi nonfarmakologi yang bisa menurunkan kecemasan pada penderita skizofrenia sering muncul dengan berbagai perilaku yang tidak dapat di kontrol dengan baik. 3. Memasukkan pada jadwal kegiatan harian terapi guided imagery Hasil: pasien tampak menambahkan terapi guided imagery dalam jadwal kegiatan harian | <p>Senin, 05/02/2023 (15:30)</p> <p>S:</p> <ul style="list-style-type: none"> - Pasien mengatakan telah mampu melakukan minum obat teratur, membersihkan ruangan setelah makan, membersihkan WC setiap kamar, tempat tidur - Pasien mengatakan sudah mengetahui bahwa dirinya seorang pasien dalam proses pemulihan, dan tidak sering lagi mengakui dirinya bahwa ia seorang polisi militer. <p>O:</p> <ul style="list-style-type: none"> - Raut wajah pasien tampak berseri - Pasien tampak lebih fokus dan bersemangat - Pasien tampak mampu mengontrol perasaannya - Pasien tampak merasa tenang dan damai <p>A:</p> <p>Waham kebesaran</p> <p>P:</p> <p>Lanjutkan intervensi</p> <ol style="list-style-type: none"> 1. Melatih jadwal kegiatan harian dengan pemberian terapi guided imagery | |
|--|---|---|--|

| | | | |
|--|--|--|--|
| <p>Selasa 06/02/2024 13:50</p> | <p>Tindakan</p> <p>1. Melatih kegiatan harian dengan terapi guided imagery Hasil: pasien melakukan Langkah pertama untuk persiapan, berada dilingkungan yang nyaman dan tenang .langkah kedua dengan menimbulkan rileksasi, dengan cara memanggil nama yang disukai.berbicara jelas dengan nada yang netral.menyuruh pasien untuk Tarik napas dalam melalui hidung dan dikeluarkan lewat mulut.setelah itu,membantu pasien mebayangkan hal-hal yang membuat menyenangkan. Menyuruh pasien untuk menggunakan semua inderannya untuk menjelaskan bayangannya. Dan ketia meminta pasien untuk menjelaskan perasaan fisik maupun emosionalnya</p> | <p>Selasa, 06/02/23 (14:45)</p> <p>S:</p> <ul style="list-style-type: none"> - Pasien mengatakan ia lebih merasa tenang karena yang ia bayangkan selama terapi yaitu kedua orang tuannya yang telah meninggal - Pasien mengatakan sangat menyukai terapi ini karena semua hal yang ia suka muncul dalam bayangan - Pasien mengatakan setelah melakukan terapi ini ia merasa tenang dan sakitnya merasa berkurang <p>O:</p> <ul style="list-style-type: none"> - Raut wajah pasien tampak berseri - Pasien tampak lebih fokus pada saat pemberian terapi - Pasien tampak mampu mengontrol perasaannya - Pasien tampak mulai sedikit terbuka untuk menceritakan masalahnya sehingga ia masuk di RSKD dadi <p>A:</p> <p>Waham kebesaran</p> <p>P :</p> <ul style="list-style-type: none"> - Mengevaluasi kegiatan harian dengan pemberian terapi guided imagery | |
| <p>Rabu 07/02/2024 13:50</p> | <p>Tindakan</p> <p>1. Melatih kegiatan harian dengan terapi guided imagery Hasil: pasien mengatakan terapi ini sangat membantu pasien selama 3 hari ini karena mampu membayangkan orang-orang yang dicintai dan ia sayangi muncul dalam pikirannya sehingga pasien sangat senang dan lebih semangat jika terapi ini diberikan</p> | <p>Rabu, 07/02/23 (14:00)</p> <p>S:</p> <ul style="list-style-type: none"> - Pasien mengatakan ia lebih merasa tenang karena yang ia bayangkan selama terapi yaitu kedua orang tuannya yang telah meninggal - Pasien mengatakan sangat menyukai terapi ini karena semua hal yang ia suka muncul dalam bayangan <p>O:</p> | |

| | | | | |
|--|---------------------------------------|---|--|--------------|
| | | | <ul style="list-style-type: none"> - Raut wajah pasien tampak berseri - Pasien tampak lebih fokus pada saat pemberian terapi - Pasien tampak mampu mengontrol perasaannya <p>A:</p> <p>Waham kebesaran</p> <p>P :</p> <ul style="list-style-type: none"> - Mengevaluasi kegiatan harian dengan pemberian terapi guided imagery | |
| | <p>Kamis 08/02/2024 09:45</p> | <p>Tindakan</p> <p>1. Melatih kegiatan harian dengan terapi guided imagery Hasil: pasien mengatakan bahwa ini dikunjungi di RS dengan kedua orang tuanya dengan penuh rasa Bahagia karena ia mampu melihat kedua orang tuanya data menjenguknya</p> | <p>Kamis, 08/02/23 (10:15)</p> <p>S:</p> <ul style="list-style-type: none"> - Pasien mengatakan ia lebih merasa tenang karena yang ia bayangkan selama terapi yaitu kedua orang tuannya yang telah meninggal - Pasien mengatakan sudah mampu melakukan terapi ini secara mandiri <p>O:</p> <ul style="list-style-type: none"> - Raut wajah pasien tampak berseri - Pasien tampak lebih fokus pada saat pemberian terapi - Pasien tampak mampu mengontrol perasaannya - Pasien tampak mampu mengulangi kembali terapi ini secara mandiri <p>A:</p> <p>Waham kebesaran</p> <p>P :</p> <ul style="list-style-type: none"> - Pertahankan strategi pelaksanaan | <p>Islah</p> |

| | | | | |
|--------------------------|--|---|--|--------------|
| <p>Harga Diri Rendah</p> | <p>Senin 05/02/2024 15:45</p> | <p>Tindakan</p> <ol style="list-style-type: none"> Mengidentifikasi kemampuan melakukan kegiatan dan aspek positif pasien (buat daftar kegiatan) Hasil: pasien mengatakan mampu merapikan tempat tidur ,mandi dan senam Membantu pasien menilai kegiatan yang dapat dilakukan saat ini (pilih dari daftar kegiatan): buat daftar kegiatan yang dapat dilakukan saat ini Hasil :pasien mengatakan ingin merapikan tempat tidur Membantu pasien memilih salah satu kegiatan yang dapat dilakukan saat ini untuk dilatih Hasil: Pasien mengatakan senang dengan kegiatan merapikan tempat tidur Melatih kegiatan yang dipilih (alat dan cara melakukannya) Hasil: Pasien mengatakan senang dengan kegiatan merapikan tempat tidur Memasukan pada jadwal kegiatan untuk latihan dua kali per hari Hasil: Pasien memasukkan kegiatan merapikan tempat tidur 2X dalam sehari saat bangun tidur dan setelah istirahat | <p>Senin, 05/02/2024 (16:30)</p> <p>S:</p> <ul style="list-style-type: none"> - Pasien mengatakan senang dengan kegiatan merapikan tempat tidur - Pasien mengatakan menyukai jika tempat tidurnya rapih. <p>O:</p> <ul style="list-style-type: none"> - Pasien mampu merapikan tempat tidur sesuai arahan - Pasien tampak tenang - Pasien menambahkan merapikan tempat tidur kedalam kegiatan harian sebanyak 2X dalam sehari <p>A:</p> <p>Harga diri rendah</p> <p>P :</p> <ol style="list-style-type: none"> 1. Evaluasi kegiatan pertama yang telah dilatih dan berikan pujian 2. Bantu pasien memilih kegiatan kedua yang akan dilatih 3. Melatih kegiatan kedua kedua 4. Memasukkan pada jadwal kegiatan untuk latihan | <p>Islah</p> |
| | <p>Selasa 06/02/2024 15:00</p> | <p>Tindakan</p> <ol style="list-style-type: none"> Mengevaluasi kegiatan pertama yang telah dilatih dan berikan pujian Hasil: Pasien melakukan kegiatan merapikan tempat tidur 2X dalam sehari dipagi hari dan setelah beristirahat Membantu pasien memilih kegiatan kedua yang akan dilatih Hasil: Pasien memilih kegiatan senam sebagai kegiatan kedua Melatih kegiatan kedua kedua (alat dan cara) Hasil: Pasien bergerak mengikuti gerakan dari pemandu senam (Mahasiswi dan tenaga kesehatan) Memasukkan pada jadwal kegiatan untuk latihan: dua | <p>Senin, 06/02/2024 (16:00)</p> <p>S:</p> <ul style="list-style-type: none"> - Pasien mengatakan senang melakukan kegiatan dengan orang banyak - Pasien mengatakan merasa bersemangat selama kegiatan senam <p>O:</p> <ul style="list-style-type: none"> - Pasien tampak senang melakukan senam pagi - Pasien bergerak mengikuti gerakan dari pemandu senam - Pasien tampak bersemangat | |



| | | | | |
|---------------------------|------------------------------|--|---|-------|
| | | kegiatan masing2 dua kali per hari Hasil: Pasien memasukkan kegiatan senamkedalam jadwal harian, 1 kali sehari setiap pagi | A: Harga diri rendah P: Pertahankan strategi pelaksanaan | |
| Risiko perilaku kekerasan | Rabu 07/02/2024 14:30 | Tindakan 1. mengidentifikasi penyebab, tanda & gejala, PK yang dilakukan, akibat PK Hasil: Pasien mengatakan hampir memukul saudaranya 2. Menjelaskan cara mengontrol PK: fisik, obat, verbal, spiritual Hasil: Pasien mengulang cara mengontrol PK yang disebutkan 3. Melatih cara mengontrol PK secara fisik: tarik nafas dalam dan pukul kasur dan bantal Serta berwudhu Hasil: Pasien mampu melakukan cara yang diajarkan yaitu tarik nafas dalam dan pukul kasur dan bantal lalu mengulangnya selama 3 kali,serta pasien mampu berwudhu 4. Memasukan mengontrol PK secara fisik: tarik nafas dalam dan pukul kasur dan bantal serta berwudhu pada jadwal kegiatan untuk latihan fisik Hasil: Pasien memasukkan mengontrol PK secara fisik, tarik nafas dalam dan pukul kasur dan bantalserta berwudhu kedalam aktivitas harian | Rabu, 07/02/2024 (16:00) S: - Pasien mengatakan hampir memukul saudaranya - Pasien mengatakan senang dan merasa tenang diajarkan cara mengontrol perilakunya - Pasien mengatakan merasa tenang setelah berwudhu dan merasa segar O: - Pasien tampak tenang - Pasien mampu melakukan kontrol PK yang diajarkan - Pasien memasukkan kegiatan kedalam aktivitas harian A Risiko perilaku kekerasan P 1. Evaluasi kegiatan latihan fisik. Beri pujian 2. Latih cara mengontrol PK dengan obat (jelaskan 6 benar: jenis, guna, dosis, frekuensi, cara, kontinuitas minum obat) 3. Masukkan pada jadwal kegiatan untuk latihan fisik dan minum obat | Islah |
| | Kamis 08/02/2024 10:00 | Tindakan 1. Mengevaluasi kegiatan latihan fisik. Beri pujian Hasil: Pasien mengatakan melakukan tarik napas dalam saat merasa marah, pasien mampu mengulang cara mengontrol PK yang diajarkan 2. Melatih cara mengontrol PK dengan obat (jelaskan 7 benar: jenis, guna, dosis, frekuensi, cara, kontinuitas minum obat) Hasil: Pasien mengatakan sudah mengetahui obat yang diminum untuk menyembuhkan penyakit yang dialami dan meminumnya | Kamis, 08/02/2024 (11:00) S: - Pasien mengatakan sudah mengetahui obat yang diminum gunanya untuk menyembuhkan penyakit yang dialami - Pasien mengatakan akan meminum obat secara teratur 2 x 1 O: - Pasien tampak mengerti dengan penjelasan obat 6 | Islah |

| | | | | |
|--|--|--|--|--|
| | | <p>secara teratur</p> <p>3. Memasukkan pada jadwal kegiatan untuk latihan fisik dan minum obat</p> <p>Hasil: pasien memasukkan minum obat secara teratur di buku jadwal aktivitas harian</p> | <p>benar yang diberikan</p> <p>- Pasien tampak minum obat teratur 2 x 1</p> <p>A: Risiko perilaku kekerasan</p> <p>P: Pertahankan strategi pelaksanaan</p> | |
|--|--|--|--|--|

BAB V

PEMBAHASAN

5.1 Analisis Asuhan Keperawatan

5.1.1 Analisis Pengkajian Keperawatan

Pengkajian yang dilakukan pada tanggal 30 Januari 2024, pada pasien Tn.T berumur 29 tahun diruangan kenari. Gangguan jiwa yang dialami, pasien mengatakan dirinya berkuliah di unhas Angkatan 2017 jurusan argetknologi dan menjabat sebagai ketua BEM.setelah dari Unhas pasien lulus di akademik polisi militer ia memiliki jabatan tertinggi, disamping itu ia mengatakan pernah menjadi juru bicara atau sebagai asisten professor pada saat kuliah S1. Hal tersebut sejalan dengan penelitian yang dilakukan oleh Prakasa, A, & Milkhatun, (2021) Ketika mereka memiliki ketidakpercayaan yang besar terhadap diri sendiri dan orang lain, mereka merasa memiliki kekuatan yang besar, mereka merasa, bahwa mereka dia memang memiliki jabatan yang luar biasa jauh dari orang pada umumnya, percaya bahwa dirinya ia adalah orang besar yang memiliki jabatan yang tinggi

Pasien pernah dirawat di RSKD Dadi sejak tahun 2021, merupakan ke-3 kalinya pasien masuk RSKD Dadi dengan keluhan pasien sering gelisah. Saat gelisah pasien mondar-mandir bicara sendiri merusak barang-barang jika ditegur.pasien pernah berselisih dengan saudaranya dikarenakan harta warisan dari orang tua diambil

oleh kedua kakak perempuannya, pasien pernah hampir memukul dan menampar saudaranya. Pasien telah putus obat selama 3 tahun yang lalu terhitung dari awal pasien di rawat di ruang kenari ini. Pasien putus obat karena menganggap dirinya sudah sehat dan pasien mengatakan sudah bosan minum obat. Hal tersebut sejalan dengan penelitian yang dilakukan oleh freny Ravika Mbaloto, (2022) kekambuhan pada pasien gangguan jiwa adalah timbulnya kembali gejala-gejala yang sebelumnya pernah dirasakan pasien, namun obat bukan faktor utama yang menjadi penyebab kekambuhan gejala pada pasien waham yang telah dinyatakan bebas dari gejala ,pasien yang tidak teratur dalam minum obat akan memiliki risiko kekambuhan sebesar 2 kali (Naafi et al.,2021).

Hasil pengkajian fisik didapatkan tanda-tanda vital TD: 120/60, Nadi: 72 ^x/I, R: 20 ^x/I, Suhu: 36,4 °C. Untuk BB: 65 Kg, TB: 172 Cm, dari hasil pengkajian status mental pada pada poin aktivitas motorik pasien tampakagak gelisah. Pada pengkajian proses pikir didapatkan pasien mengatakan bahwa dirinya polisi militer yang memiliki jabatan sebagai seorang jendral dan sekarang menempuh Pendidikan argeteknologi. Ia mengatakan cuti dikarenakan sakit.ucapan ini berulang kali.dan didapatkan dibagian isi pikir pasien mengatakan bahwa dirinya bukan seorang pasien dibagian pengkajian terdapat tanda dan gejala Tn.T perseverasi yaitu selalu berbicara hal yang sama berulang-ulang yaitu mengatakan dirinya

polisi militer jabatannya sebagai seorang jendral dan selalu memakai seragam yang menandakan dirinya seorang polisi militer. Hal tersebut sejalan dengan penelitian yang dilakukan oleh Keliat, (2019) dengan definisi dan tanda gejala perilaku seperti isi waham. Gangguan isi pikir: waham merupakan keyakinan yang salah yang dipertahankan dengan kuat didasarkan oleh kesimpulan yang salah tentang realitas

Hasil pengkajian yang telah dilakukan menunjukkan kesamaan teori dengan perilaku maladaptif yang berhubungan dengan waham. Yang dimana waham yaitu keyakinan palsu yang timbul tanpa stimulus luar yang cukup dan mempunyai ciri-ciri sebagai berikut: tidak realistik, tidak logis, menetap, egosentris, diyakin kebenarannya oleh penderita, tidak dapat dikoreksi, dihayati oleh penderita sebagai hal yang nyata, penderita hidup dalam wahamnya itu, keadaan atau hal yang diyakini itu bukan merupakan bagian sosiokultural setempat (Sundari et al., 2024).

Menurut Keliat, (2019) menyatakan bahwa waham adalah keyakinan klien yang salah didasarkan oleh kesimpulan yang salah tentang realita eksternal dan dipertahankan dengan kuat sedangkan menurut Sari, (2022) mengatakan Keyakinan ini berasal dari pemikiran klien yang sudah kehilangan kontrol. Waham dipengaruhi oleh faktor pertumbuhan dan perkembangan seperti adanya

penolakan, kekerasan, tidak ada kasih sayang, pertengkaran orang tua, dan aniaya.

Berdasarkan asumsi peneliti teori dan kasus yang di temukan Pada pasien terdapat tanda dan gejala waham yaitu tanda dan manifestasi delusi termasuk mudah lupa atau konsentrasi, kurangnya perhatian pada perawatan pribadi perubahan ekspresi wajah seperti sedih, kegembiraan, atau ketakutan, gerakan tubuh yang tidak terkendali, sensitivitas yang meningkat, bicara yang tidak sesuai dengan realitas, serta mengandung elemen yang bukan bagian dari kenyataan, mendominasi percakapan, dan banyak berbicara

5.1.2 Analisis Diagnosis Keperawatan

Diagnosis keperawatan adalah pengambilan keputusan klinis untuk melakukan intervensi dengan faktor berhubungan dan batasan karakteristik sesuai dengan situasi masing-masing partisipan menurut NANDA, (2015) . Diagnosis utama dalam penelitian ini adalah waham kebesaran, dimana pasien mengatakan Pasien mengatakan dirinya seorang polisi militer jabatan sebagai jendral dan banyak ditakuti oleh orang lain dan Pasien mengatakan dirinya berkuliah di unhas jurusan argeteknologi yang dibuktikan dengan buku rekam medis pasien yang dirawat di ruangan kenari dengan diagnosis keperawatan waham kebesaran.

Waham merupakan keyakinan yang salah secara kokoh dipertahankan walaupun tidak diyakini oleh orang lain dan

bertentangan dengan realita normal. Penyakit ini dapat kambuh yang disebabkan oleh ketidakmampuan minum obat, ekspresi emosi keluarga yang tinggi. Hal tersebut sejalan dengan penelitian yang dilakukan oleh Mbaloto, F. R., & Ntidi, (2022) suatu keyakinan yang sangat mustahil dan dipegang teguh walaupun tidak memiliki bukti-bukti yang jelas, dan walaupun semua orang tidak percaya dengan keyakinannya.

Diagnosis yang kedua yaitu Harga Diri Rendah, dibuktikan dengan pasien mengatakan, pasien mengatakan orang lain menilai dirinya tidak baik sehingga pasien berpikir dirinya tidak dihargai sebagai polisi militer, pasien mengatakan saudaranya selalu mengatai pasien dengan kata adiknya sudah tidak waras , pasien mengatakan tidak menyukai kakinya karena terdapat bekas tembakan , pasien juga mengatakan pernah tinggal kelas waktu masih SMP ia merasa malu dikarenakan teman-temannya mengejeknya dengan sebutan percuma ibumu seorang PNS tapi kamu orang bodoh. Data objektif yang didapatkan dari hasil pengkajian yaitu pasien tampak sedih, tampak gagal menjadi anak satu-satunya lelaki, pasien juga tampak mudah tersinggung dan menatap aneh orang sekitarnya dan pasien tampak sesekali menunduk.

Kemudian diagnosis yang ketiga pada kasus ini adalah Risiko perilaku kekerasan dengan faktor risiko, pasien mengatakan selalu

cekcok dengan saudara perempuannya karena harta warisan dan pasien mengatakan pernah memukul, melempar barang dan pernah merusak kulkas dirumahnya sehingga kakak perempuannya marah.

5.1.3 Analisis Intervensi Keperawatan

Secara garis besar terdapat 3 Tindakan Keperawatan untuk gangguan jiwa pada penderita waham yaitu mulai cara orientasi realita, pendidikan kesehatan tentang pentingnya minum obat, melatih kemampuan positif yang dimiliki. Tindakan keperawatan pertama adalah cara orientasi realita . Hal tersebut sejalan dengan penelitian yang dilakukan oleh keliat ,(2019) bahwa Teknik orientasi realita merupakan upaya untuk dikembalikan pada realita bahwa hal-hal yang dikemukakan tidak berdasarkan fakta dan belum dapat diterima orang lain dengan tidak mendukung ataupun membantah waham , Hasil yang diperoleh dari Tehnik orientasi realita salah satu cara untuk mengontrol perilaku agresif dari pasien waham yaitu dengan memberi asuhan keperawatan jiwa pada pasien dengan waham berfokus pada orientasi realita, menstabilkan proses pikir, dan keamanan untuk mengendalikan dan mengurangi tanda dan gejala waham.

Tindakan keperawatan kedua yaitu mengajarkan pasien pendidikan kesehatan tentang pentingnya minum obat. Pada kasus di atas,kekambuhan terjadi karena kurangnya pengetahuan pasien terhadap aturan penggunaan obat pada penderita gangguan jiwa. Hal

tersebut sejalan dengan penelitian yang dilakukan Naafi',(2021) yang mengatakan bahwa yang menjalani pengobatan secara rutin selama satu tahun memiliki resiko lebih kecil untuk mengalami relaps.

Menurut Asumsi peneliti melatih kemampuan positif yang dimiliki pasien mampu mengalihkan sakitnya dengan melakukan kegiatan yang bermanfaat seperti pasien membersihkan tempat tidur dan setelah makan membersihkan ruangan . Dari kegiatan ini, secara perlahan pasien dapat mengingat pengalaman sebelum sakit dan mengembalikan pikiran yang positif termasuk mengenal realita kehidupan sesungguhnya.

Tindakan keperawatan ketiga yaitu bagian pertama, melatih kemampuan kegiatan yang bermanfaat dibuktikan pasien sudah mampu melakukan kegiatan bermanfaat yaitu membersihkan ruangan setelah makan, membersihkan WC setiap kamar dan membersihkan tempat tidur. Tujuan dari intervensi ini adalah untuk mengalihkan waham pasien sehingga pasien bisa berfikir realita dengan cara melakukan kegiatan terstruktur maka pasien sangat berpotensi untuk sembuh (Arini, 2022).

Tindakan keperawatan ketiga yaitu bagian kedua, melatih kemampuan positif yang dimiliki pasien dengan mengajarkan terapi *guided imagery* untuk menurunkan tanda dan gejala waham. Hal tersebut sejalan dengan penelitian yang dilakukan oleh Niri, A.

Uthia, (2021) *guided imagery* adalah suatu teknik non-farmakologis yang bermanfaat menurunkan tanda gejala waham, merileksasi kontraksi otot, maupun dapat memfasilitasi tidur, teknik yang selalu menggunakan imajinasi seseorang atau individu tersebut dengan imajinasi yang terarah yang dapat menurunkan tanda dan gejala waham.

Menurut Asumsi peneliti melatih kemampuan positif yang dimiliki pasien mampu mengalihkan sakitnya dengan melakukan kegiatan yang bermanfaat seperti pasien membersihkan tempat tidur dan setelah makan membersihkan ruangan . Dari kegiatan ini, secara perlahan pasien dapat mengingat pengalaman sebelum sakit dan mengembalikan pikiran yang positif termasuk mengenal realita kehidupan sesungguhnya.

Pada diagnosis yang kedua yaitu Harga Diri Rendah, dibuktikan dengan pasien mengatakan, pasien mengatakan orang lain menilai dirinya tidak baik sehingga pasien berpikir dirinya tidak dihargai sebagai polisi militer, pasien mengatakan saudaranya selalu mengatai pasien dengan kata adiknya sudah tidak waras , pasien mengatakan tidak menyukai kaki nya karena terdapat bekas tembakan , pasien juga mengatakan pernah tinggal kelas waktu masih SMP ia merasa malu dikarenakan teman-temannya mengejeknya dengan sebutan percuma ibumu seorang PNS tapi kamu orang bodoh. Data objektif yang didapatkan dari hasil

pengkajian yaitu pasien tampak sedih, tampak gagal menjadi anak satu-satunya lelaki, pasien juga tampak mudah tersinggung dan menatap aneh orang sekitarnya dan pasien tampak sesekali menunduk. Dimana Intervensi yang diberikan Pada diagnosis keperawatan Harga diri rendah dilakukan strategi pertemuan yaitu mengidentifikasi kemampuan dan aspek positif yang dimiliki pasien, menilai kemampuan yang dapat digunakan menetapkan/ memilih kegiatan sesuai kemampuan “melatih kegiatan sesuai kemampuan yang dipilih 1”, melatih kegiatan sesuai kemampuan yang dipilih 2, dan melatih kegiatan sesuai kemampuan yang di pilih 3 dan seterusnya

Proses awal ialah BHSP dengan pasien menggunakan cara sesuai teori yang mengatakan langkah pertama yang dapat dilakukan oleh perawat ketika ingin melakukan intervensi pada pasien yaitu dengan membina hubungan saling percaya. Intervensi diberikan pada pasien jiwa dengan masalah RPK menggunakan SP agar dapat mengontrol marah penderita. Strategi pelaksanaannya dimulai dengan mengidentifikasi penyebab marah, mengetahui manifestasi klinis dari marah, fisik, pukul bantal dan cara spritual, selain itu pasien juga diberikan pendidikan kesehatan mengenai terapi obat

(Romayanti, 2020).

5.1.4 Analisis Implementasi Keperawatan

Implementasi keperawatan merupakan pelaksanaan intervensi yang telah dilakukan sebelumnya. Implementasi yang diberikan pada pasien waham kebesaran yaitu dengan tindakan keperawatan. waham dilakukan secara bertahap-tahap dimulai dari strategi tindakan 1 sampai 3. Isi dari tindakan keperawatan waham ialah mengajarkan cara orientasi realita, pendidikan kesehatan tentang pentingnya minum obat, melatih kemampuan positif yang dimiliki. Tindakan keperawatan waham ini merupakan penerapan standar asuhan keperawatan terjadwal yang diterapkan pada pasien yang bertujuan untuk mengurangi masalah keperawatan jiwa yang ditangani. Tindakan keperawatan pada Gangguan Proses Pikir Waham mencakup kegiatan mengenal waham dengan menjelaskan situasi yang dialami pasien saat ini, dan minum obat secara teratur (Dwi Jayanti DMA, 2021).

Menurut asumsi peneliti bahwa dengan pemberian implementasi keperawatan pada pasien sudah dilakukan dengan baik implementasi ini akan memiliki potensi untuk meningkatkan kemampuan kognitif, psikomotor, dan emosional pasien secara lebih optimal .

Implementasi dalam penelitian ini diberikan pada tanggal 30 Januari sampai 8 Februari 2024 dengan proses intervensi yang telah diberikan pada masalah waham kebesaran dengan Tindakan

keperawatan 1-3. Proses pengimplementasian, dilakukan sesuai dengan rencana tindakan keperawatan. Sebelum melakukan tindakan keperawatan perawat perlu memvalidasi dengan tingkat apakah rencana yang telah disusun sebelumnya sesuai dengan keadaan atau kebutuhan pasien. Perawat juga menilai diri sendiri, apakah kemampuan interpersonal, intelektual, teknikal sesuai dengan tindakan yang akan dilaksanakan, dinilai kembali apakah aman bagi pasien, setelah semuanya tidak ada hambatan maka tindakan keperawatan boleh dilaksanakan (Pratiwi, 2022).

Pada kasus Tn. T dengan masalah waham kebesaran diberikan implementasi pada hari pertama dan kedua mengenai orientasi realita dimulai dengan mengidentifikasi gejala dan tanda-tanda delusi. Kemudian, dilakukan upaya untuk membantu pasien mengenali realitas sekitar, yang melibatkan memanggil nama pasien, memastikan orientasi terhadap waktu, orang-orang di sekitarnya, serta lokasi atau lingkungan tempat mereka berada. Selanjutnya, dilakukan diskusi mengenai kebutuhan yang belum terpenuhi oleh pasien. Di samping itu, pasien juga diberikan bantuan untuk mencapai kebutuhan-kebutuhan yang realistis. Langkah selanjutnya melibatkan integrasi kegiatan-kegiatan ini ke dalam jadwal harian pasien untuk memenuhi kebutuhan tersebut. Hal tersebut sejalan dengan penelitian yang dilakukan oleh Habibi, (2018) bahwa orientasi terhadap realita memiliki potensi untuk meningkatkan

fungsi perilaku. Pasien perlu disadarkan akan realitas bahwa apa yang mereka pikirkan tidak didasarkan pada fakta dan belum tentu akan diterima oleh orang lain, sehingga perlu diberikan dukungan atau bahkan penolakan terhadap waham tersebut.

Menurut asumsi peneliti strategi pelaksanaan satu ini meliputi pasien mampu membuka pikiran bahwa realita lebih benar dari pada apa yang dipikirkan pasien, sehingga pasien dapat menghilangkan waham yang ada, dengan mengetahui kebutuhan pasien yang belum terpenuhi perawat dapat melakukan pemenuhan kebutuhan pada pasien.

Pada hari ke tiga sampai hari kelima dengan evaluasi kegiatan pemenuhan kebutuhan pasien, kegiatan yang dilakukan pasien dan berikan pujian, jelaskan tentang obat yang diminum (7 benar: pasien, obat, dosis, cara, waktu, dokumentasi, informasi) hasil: Pasien mengatakan nama obat risperidon 2 mg (2x1) fungsinya untuk meredakan gejala *skizofrenia* dan bipolar obatnya berwarna clozapine 25 mg (fungsinya untuk mengobati gangguan mental, kecemasan dan suasana hati tertentu obatnya berwarna kuning) dan depacote 500mg (3x1) berfungsi untuk mengatasi kejang obatnya berwarna putih) dan tanyakan manfaat yang dirasakan pasien, masukkan pada jadwal pemenuhan kebutuhan, kegiatan yang telah dilatih dan obat evaluasi kegiatan orientasi realita & obat. beri pujian. Menurut Hal tersebut sejalan dengan penelitian yang

dilakukan oleh teori Rahmawati, (2 0 2 1) yang mengatakan bahwa dengan melakukan pengobatan secara efektif dapat mengurangi terjadinya kekambuhan Dalam teori yang di sebutkan menjelaskan bahwa kepatuhan minum obat sangat berpengaruh dengan tingkat kekambuhan pada halusinasi. Selain itu juga menambahkan perilaku kepatuhan pasien dalam mengkonsumsi obat lebih cenderung mengalami kekambuhan. ,menambahkan bahwa ketidakpatuhan minum obat memiliki onset kekambuhan yang tinggi dengan gejala positif yang menonjol atau parah. Hal ini sesuai dengan Guidelines yang di terapkan oleh APA (*American PhychiatricAssosiation*) dalam *practice Guidelines for the treatment of patients with Schizophrenia* yang menyebutkan bahwa contributor yang paling umum atas kekambuhan (relapse) pada pasien *skizofrenia* adalah ketidakpatuhan pasien minum obat dan ketidakpatuhan kontrol

Menurut asumsi peneliti dilakukan tindakan keperawatan 2 ini meliputi memberikan penjelasan pasien tentang prinsip obat 7 benar, pasien sudah patuh melakukan pengobatan untuk mengurangi kekambuhan perawatan berulang atau frekuensi kekambuhan, perawat memberikan pendidikan kesehatan jiwa yang ditujukan kepada pasien waham. Jika kekambuhan terjadi pada pasien diperlukan dukungan dari petugas kesehatan untuk memotivasi pasien untuk patuh dalam meminum obat

Pada hari keenam sampai kesembilan dengan evaluasi kegiatan pemenuhan kebutuhan pasien, kegiatan yang telah dilatih, dan berikan pujian, diskusikan kebutuhan lain dan cara memenuhinya, diskusikan kemampuan yang dimiliki dan memilih yang akan dilatih. kemudian latih masukkan pada jadwal pemenuhan kebutuhan, kegiatan yang telah dilatih, dengan pemberian terapi *Guided Imagery* hasil dari implementasi ini usahakan pasien berada dilingkungan yang nyaman dan tenang .langkah kedua dengan menimbulkan rileksasi, dengan cara memanggil nama yang disukai.berbicara jelas dengan nada yang netral.menyuruh pasien untuk Tarik napas dalam melalui hidung dan dikeluarkan lewat mulut.setelah itu,membantu pasien mebayangkan hal-hal yang membuat menyenangkan. Menyuruh pasien untuk menggunakan semua inderannya untuk menjelaskan bayangannya. Dan meminta pasien untuk menjelaskan perasaan fisik maupun emosionalnya. Hal tersebut sejalan dengan penelitian yang dilakukan Hapsari, (2022)

bahwa *guided imagery* sangat efektif untuk diberikan karena dapat mengubah proses pikiran dari negatif menjadi positif dan dapat membantu membangun rasa penerimaan diri sehingga pasien gangguan jiwa mengalami penurunan tanda dan gejala seperti mudah lupa, berpikir tidak realistis dan pasien tampak *flight of idea* serta terapi ini menggunakan media untuk mengekspresikan perasaan

maupun meningkatkan kenyamanan dan menurunkan tanda dan gejala waham pada pasien

Menurut asumsi peneliti terapi *Guided Imagery* jika diberikan kepada pasien waham untuk menurunkan tanda dan gejala, salah satu teknik distraksi yang dapat digunakan untuk mengurangi tanda dan gejala waham dilihat dari data subjektif pasien mengatakan yang awalnya mudah lupa dan sulit konsentrasi sudah tidak dialami oleh pasien, pembicaraan sirkumansial sudah tidak dialami lagi oleh pasien dan pada data objektif *flight of idea* tidak pasien tampak tidak khawatir lagi, dengan terapi ini mampu meningkatkan perasaan tenang dan damai serta merupakan obat penenang untuk situasi yang sulit dalam kehidupan.

Untuk diagnosis kedua, yaitu harga diri rendah, perawat melakukan bina hubungan saling percaya (BHSP) dengan menggunakan prinsip komunikasi teraupetik, selanjutnya melakukan strategi pelaksanaan (SP) jiwa yaitu menggali aspek positif yang dimiliki pasien, kemampuan positif pasien merupakan kemampuan atau aspek positif yang dimiliki individu untuk mengidentifikasi kemampuan yang ada pada diri individu itu sendiri, sehingga pasien dapat memilih kegiatan sesuai kemampuan yang dimilikinya Wahyudi, dkk (2020). Kemudian membantu pasien dalam menilai kemampuan yang ia miliki, dan melatih pasien mengikuti kemampuan yang dipilih. Selain itu untuk pasien dengan

diagnosis harga diri rendah maupun semua diagnosis keperawatan jiwa, perawat dianjurkan untuk memberipujian yang wajar atas setiap keberhasilan yang dicapai oleh pasien, dan menganjurkan pasien untuk memasukkan kegiatan tersebut kedalam jadwal harian yang akan dievaluasi setiap harinya oleh perawat.

Menurut khusna Safarina (2019) mengatakan bahwa latihan melakukan kegiatan sesuai kemampuan dapat mengelola atau mengontrol harga diri rendah, karena dapat meningkatkan rasa percaya diri seseorang sehingga membangkitkan pikiran positif pasien, penelitian lain yang dilakukan oleh Nela Laili Khadiqah (2020) menyebutkan bahwa setelah diberikan tindakan latihan melakukan aktivitas sesuai kemampuan menunjukkan hasil bahwa pasien dapat melakukan SP 2 dan mampu untuk melanjutkan dengan melakukan SP berikutnya.

Untuk diagnosis ketiga yaitu Risiko perilaku kekerasan diberikan implementasi bagaimana mengontrol RPK/PK, obat, verbal, dan spiritual. Pada implementasi yang pertama untuk diagnosis ini yaitu fisik diberikan intervensi berupa teknik relaksasi napas dalam dan bantal/kasur. Teknik yang dibutuhkan dalam melakukan implementasi ini yaitu bersikap tenang, bicara yang pelan dan lambat, demonstrasikan cara mengontrol situasi tanpa kesan berlebihan.

Dalam proses pemberian implementasi seperti mengajarkan

teknik napas dalam, pasien diarahkan untuk menarik napas melalui hidung kemudin menghembuskan melalui mulut secara perlahan, pemberian teknik relaksasi napas dalam ini bertujuan untuk mengatur frekuensi pola napas, menurunkan kecemasan,meningkatkan relaksasi otot, dan memperbaiki kekakuan otot-otot pernapasan (Lusiana, 2012 dalam Khaeratunnafisah, 2022). Ketika manusia marah, akan terjadi ketegangan terhadap otot-otot tubuh. Dalam otot tersebut terdapat zat kimia yang berfungsi sebagai neurotransmitter yang disebut katekolamin, bila zat tersebut mrningkat akan timbul ledakan energi yang berlangsung selama beberapa menit. Pada saat yang sama, detak jantung tersebut meningkat, dan pernapasan menjadi cepat. Sehingga hormone dan neurotransmitter otak tambahan, adrenalin dan npadrenalin dilepaskan, sehingga memicu keadaan stimulus yang lebih lama (Yosep, I & Sutini, 2016)

Pasien juga dilatih minum obat secara teratur, hal tersebut diperoleh hasil berupa pasien mampu menyebutkan ulang cara minum obat, manfaat dan frekuensi minum obat dan pasien berjanji akan mengkonsumsi obatnya secara rutin 2kali/hari agar cepat sembuh, pasien juga diberikan latihan verbal berupa latihan mengungkapkan, meminta dan menolak dengan benar, dimana diperoleh hasil pasien mampu mengucapkan kalimat tolong apabila meminta bantuan dan mengucapkan maaf jika menolak, pasien

mengatakan lebih baik jika mengungkapkan apa yang dirasakan, latihan ini juga termasuk latihan tegas. Latihan tindakan tersebut diberikan untuk melatih pasien menyatakan amarah dan perasaan tersinggung, menyatakan sopan santun dan selalu menolong orang lain, serta membantu pasien untuk mengatakan tidak untuk hal yang tidak ia kuasai. (Rahmawati, 2021)

Untuk mengontrol Risiko perilaku kekerasan dengan spiritual diberikan implementasi terapi wudhu, pada pasien Resiko Perilaku Kekerasan dengan melihat proses pasien berwudhu, maka diperoleh kesimpulan bahwa dengan berwudhu sesuai dengan tuntunan yang diajarkan oleh Rasulullah Saw dan menghayati setiap basuhan dan gerakangerakan wudhu serta adanya motivasi dari dalam diri untuk tetap mempertahankan wudhu sehingga membuat semua subjek mampu mengatasi hambatan dan tantangan. Selain itu melalui proses pembiasaan selama beberapa hari membiasakan berwudhu, pasien dapat merasakan manfaat wudhu bagi fisik maupun psikis karena wudhu yang dimaknai pasien sebagai adanya perasaan nyaman, damai, tenteram, bahagia karena dapat terjaga dan terhindar dari hal-hal yang negatif, terhindar dari amarah yang berlebihan, adanya perasaan tenang karena mendapat kemudahan untuk beribadah setiap saat. Ketenangan itu berupa ketenangan pada aspek kognitif, afektif dan spiritual pasien.

5.1.5 Analisis Evaluasi Keperawatan

Hasil evaluasi akhir setelah pemberian tindakan keperawatan selama delapan hari, kriteria hasil perawatan pasien tercapai dengan pasien dapat berorientasi terhadap realitas (orang, tempat dan waktu), dapat menyebutkan dengan bantuan terkait benar cara meminum obat dan pasien dapat menyebutkan aspek positif yang dimiliki dan melakukannya,. Pada pengkajian didapatkan Tn.T berjenis kelamin laki-laki dan berusia 29 tahun mengalami *skizofrenia* dan gangguan isi pikir: waham. Sejalan dengan penelitian bahwa jenis kelamin laki-laki lebih sering terjadi gangguan isi pikir: waham dibandingkan dengan perempuan dengan perbandingan 3:1,8 dan terdapat indikasi bahwa gangguan isi pikir: waham lebih banyak terjadi pada usia tua (Shaddri I, 2023).

Pada tindakan keperawatan pertama, data subjektif menunjukkan bahwa pasien mengatakan bahwa dirinya adalah Pasien mengatakan dirinya seorang polisi militer jabatan sebagai jenderal dan dirinya berkuliah di unhas jurusan argeteknologi .Sementara itu, data objektif yang diperoleh selama sesi orientasi memperlihatkan bahwa pasien mampu memperkenalkan diri, tetapi mengalami kesulitan dalam menyebutkan tanggal dan hari. Pasien memiliki pemahaman tentang beberapa individu di sekitarnya, namun juga mengungkapkan kesadaran terhadap kondisinya saat ini

yang berada di rumah sakit. terlihat pula reaksi marah dari pasien jika pembicaraannya terputus.

Hasil Evaluasi dari implementasi tindakan pertama menunjukkan bahwa pasien mampu mengingat dan menyebutkan dengan benar nama, waktu, individu, dan lingkungan/tempat. Selain itu, pasien juga mampu menceritakan dengan baik mengenai kegiatan harian yang terkait dengan dirinya. Data objektif Pasien tampak melakukan pengungkapan penolakan secara verbal dengan baik.

Evaluasi hasil dari penerapan strategi kedua menunjukkan bahwa pasien memiliki kemampuan untuk mengingat dan menyebutkan informasi seperti nama, waktu, individu, dan lokasi dengan akurat. Pasien juga dapat mengisahkan dengan lancar mengenai aktivitas-aktivitasnya dalam keseharian. Data objektif Pasien tampak tenang, Pasien tampak mampu mengikuti instruksi perawat, pasien tampak kontak mata erat, pasien tampak tidak menunduk saat berkomunikasi, pasien tampak mempraktekan dan minum obat sampai habis.

Pada tindakan keperawatan ketiga, hasil evaluasi menunjukkan bahwa pasien mampu memberikan informasi subjektif tentang kehidupan sehari-harinya, termasuk hobi dan aktivitas yang dilakukan dari saat bangun tidur hingga tidur kembali. Dari segi objektif, pasien menunjukkan ekspresi senang dan senyum saat

diajak berbicara, serta berhasil melaksanakan latihan orientasi realitas dengan benar, termasuk mengenai orang-orang di sekitarnya, waktu, dan lingkungan sekitar. Evaluasi juga menunjukkan bahwa ada kemajuan dalam mengatasi gangguan proses pikir waham (kebesaran), meskipun belum sepenuhnya teratasi

Hasil evaluasi sebelum diberikan terapi *guided imagery* tanda dan gejala waham menunjukkan data subjektif pasien mudah lupa atau konsentrasi ada, pasien tidak mampu mengambil keputusan ada, pasien berpikir tidak realistis ada, dan pasien pembicaraan sirkumtansial ada. Pada data objektif tampak tidak kelihatan bingung, pasien tampak ada inkoheren (bicara tidak mudah dimengerti), pasien ada *flight of idea* (bicara yang melompat tiba-tiba pindah topik yang lain), pasien tampak tidak waspada, pasien tampak kelihatan khawatir, pasien tampak kelihatan sedih berlebihan atau gembira berlebihan, pasien tidak mengalami perubahan pola tidur, pasien tidak kehilangan selera makan, pasien tampak kelihatan berwajah tegang, pasien tampak perilaku sesuai isi wahamnya ada, pasien tampak banyak bicara, pasien tidak menentang atau bermusuhan, pasien tampak hiperaktif ada, pasien tidak menarik diri, pasien bisa merawat diri . dengan rangkuman kualitas pasien ada sebanyak 7 item, sedangkan pasien merasa tidak sebanyak 13 item. Penelitian ini sejalan dengan penelitian Prabu K, (2020) Secara fisiologis *guided imagery* dapat mempengaruhi sistem saraf otonom

dan membantu pengeluaran hormon endokrin dalam tubuh yang dapat mempercepat proses penyembuhan, mempengaruhi sistem pernafasan, denyut jantung, tekanan darah dan tingkat metabolisme sel, pencernaan, sekresi hormon kortisol, lipid yang berpengaruh pada kekebalan tubuh. Sebelum diberikan terapi *guided imagery* kepada pasien terjadi perbaikan artinya bahwa tingkat perilaku pasien waham, tanda dan gejala pada pasien semakin turun. Tanda dan gejala yang dimaksud adalah penyimpangan perilaku pasien akibat dari distorsi emosi sehingga muncul respon yang abnormal. Terapi *guided imagery* untuk memperbaiki dan mempertahankan sikap pasien agar dapat bersosialisasi dan beradaptasi dengan lingkungan sekitarnya, yang terdiri dari terapi singkat, terapi senam, terapi *guided imagery*, terapi narasi, terapi bermain.

Hasil evaluasi pada hari terakhir didapatkan bahwa data subjektif pasien merasa mudah lupa dan konsentrasi ada, pasien tidak mampu mengambil keputusan ada, pasien berpikir tidak realitis ada, pembicaraan sirkumstantial tidak. Pada data objektif tampak tidak kelihatan bingung, pasien tampak tidak inkoheren (bicara tidak mudah dimengerti), pasien ada *flight of idea* (bicara yang melompat tiba-tiba pindah ketopik yang lain), pasien tampak tidak sangat waspada, pasien tampak tidak khawatir, pasien tampak tidak sedih berlebihan atau gembira berlebihan, pasien tidak mengalami perubahan pola tidur, pasien tidak kehilangan selera makan, pasien

tidak kelihatan berwajah tegang, pasien tampak perilaku sesuai isi wahamnya ada, pasien banyak bicara ada, pasien tidak menentang atau bermusuhan, pasien tampak hiperaktif ada, pasien tidak menarik diri, pasien tidak bisa merawat diri tidak. dengan rangkuman kualitas pasien ada sebanyak 7 item, sedangkan pasien merasa tidak sebanyak 12 item . Penelitian ini sejalan dengan Verkaik, dkk, (2022) bahwa terjadi penurunan tanda dan gejala setelah diberikan terapi *guided imagery* menunjukkan adanya peningkatan perbaikan perilaku pasien waham setelah pemberian terapi *guided imagery* diantaranya adalah pasien menjadi nyaman, lebih tenang dan mampu mengontrol perilakunya, sehingga tanda dan gejala pasien menurun. Hasil ini menunjukkan bahwa pemberian terapi *guided imagery* efektif dalam meningkatkan perilaku pasien gangguan jiwa dari yang maladaptif menjadi lebih adaptif.

Evaluasi akhir dari seluruh rangkaian kegiatan menunjukkan adanya respon positif berupa komitmen dari pasien untuk melakukan upaya-upaya yang sudah diajarkan. Mulai dari terbukanya pikiran, mengurangi obrolan tentang isi wahamnya, tidak lagi sering tersenyum tanpa alasan, menerima kenyataan dan mengakui kesalahan yang sudah dilakukan di masa lalu. Hasil evaluasi ini tidak menutup kemungkinan akan selalu dipertahankan oleh pasien, dan sewaktu-waktu dapat berubah. sehingga terapi *guided imagery* sangat efektif untuk diberikan pada pasien karena mampu

mengungkapkan keyakinannya sesuai dengan kenyataan, berkomunikasi sesuai kenyataan, menggunakan obat dengan benar dan patuh, dimana pasien yang awalnya selalu merasa pusing dan tampak gelisah menjadi lebih tenang dan pusingnya berkurang.

Pada diagnosis harga diri rendah, setelah dilakukan tindakan keperawatan SP 1-2 didapatkan evaluasi subjektif yaitu pasien mengatakan pasien sudah dapat melakukan kegiatan yang lebih positif dan bermanfaat untuk dirinya serta lingkungan. Pasien juga mengatakan merapikan tempat tidur dan mengikuti senam. Pasien mengatakan ia merasa percaya diri dengan dirinya karena masih bisa melakukan banyak hal dibandingkan dengan temannya yang lain, pasien mengatakan tidak akan menganggap dirinya tidak berguna. Evaluasi objektif ditemukan bahwa pasien tampak senang melakukan kegiatan membersihkan, Pasien sangat lihai dalam menyapu, dan pasien tampak senang dengan melakukan terapi *guided imagery* ini karena tanda dan gejala waham berkurang .

Pada diagnosis Risiko perilaku kekerasan, setelah dilakukan tindakan keperawatan didapatkan evaluasi pasien mampu menyebutkan ulang cara Tarik nafas dalam dan pukul bantal, pasien memperagakan cara Tarik nafas dalam, penerapan teknik relaksasi nafas dalam ini sesuai dengan hasil penelitian dari sudia (2021), setelah dilakukan terapi relaksasi nafas dalam untuk mengontrol marah didapatkan hasil bahwa tindakan relaksasi nafas dalam pasien

tampak lebih rileks, tenang dan pasien mampu mengontrol emosinya. Untuk evaluasi mengenai cara mengontrol RPK/Pk dengan obat yaitu Pasien mampu menyebutkan ulang cara minum obat, manfaat dan frekuensi minum obat dan pasien mengatakan akan mengkonsumsi obatnya secara rutin 2 kali/hari agar cepat sembuh. Pasien telah mampu mengungkapkan hal positif saat meminta bantuan atau menolak sesuatu dengan baik dan sopan. Serta mengontrol RPK dengan spiritual setelah di evaluasi didapatkan pasien mampu mengucapkan zikir dan melakukan terapi wudhu dengan baik dan benar sehingga selama proses implementasi sampai evaluasi tidak ditemukan perilaku kekerasan yang dilakukan oleh pasien baik secara fisik maupun secara verbal kepada orang-orang yang berada di lingkungan ruang kenari RSKD Dadi

5.2 Analisis Intervensi EBPN

Selain dari 3 tindakan keperawatan pada pasien waham yakni cara orientasi realita, pendidikan kesehatan tentang pentingnya minum obat, serta melakukan kegiatan harian yang positif, serta diberikan tehnik terapi *guided imagery*. yang dimana ketika pasien diberikan terapi *guided imagery* dengan fokus maka memberikan dampak saat waham muncul, dan dengan melakukan terapi ini jika memiliki kegiatan maka akan teralihkan dari waham tersebut. Hal tersebut sejalan dengan penelitian yang dilakukan oleh Saputri & Rahayu (2020) tentang pengaruh terapi *Guided Imagery* terhadap

waham terapi ini dapat mengurangi konsumsi oksigen dalam tubuh, metabolisme, pernapasan, tekanan darah sistolik, kontraksi ventricular prematur dan ketegangan otot, menurunkan hormon kortisol

Pada pengkajian awal untuk mengukur peningkatan pasien sebelum dan setelah diberikan intervensi peneliti menggunakan lembar kuesioner BIS dengan waham didapatkan total pre 8 yaitu terdapat nilai setuju 6 dan nilai tidak setuju 2 diantaranya pasien merasa beberapa gejala yang ada dalam pikiran dan imajinasi, pasien merasa dokter memiliki alasan untuk memberikan resep obat kepada saya dan pasien merasa saya tidak perlu diperiksa dokter. Didapatkan tidak setuju, pasien merasa ia tidak membutuhkan perawatan dan pengobatan. Hal tersebut sesuai dalam penelitian sebelumnya yang mengatakan, Terapi *guided imagery* dinilai efektif untuk penanganan pasien dengan gangguan isi pikir: waham kebesaran . Alasan mengapa terapi *guided imagery* dikatakan efektif dalam pemberian intervensi nonfarmakologi yaitu untuk diberikan karena dapat mengubah proses pikiran dari negatif menjadi positif dan dapat membantu membangun rasa penerimaan diri sehingga pasien gangguan jiwa mengalami penurunan depresi serta terapi ini menggunakan media untuk mengekspresikan perasaan maupun meningkatkan kenyamanan terhadap pasien (Syahfitri, dkk , 2022). Selain itu, terapi *guided imagery* juga memiliki manfaat yang sangat

baik untuk membantu individu dengan gangguan fisik dan mental, mengenalkan individu terhadap lingkungan sehingga mampu mencapai peningkatan, perbaikan, dan pemeliharaan kualitas hidup. Hal ini dikarenakan seorang pasien akan dilatih untuk mandiri dengan latihan-latihan yang terarah (Jatinandya, 2021).

Setelah diberikan intervensi peneliti menggunakan lembar kuesioner BIS dengan waham didapatkan total post 14 kategori tinggi (baik) yaitu terdapat nilai setuju 6 dan nilai tidak setuju 8 diantaranya pasien merasa Ada beberapa gejala yang ada dalam pikiran dan imajinasinya, pasien merasa Dokter memiliki alasan untuk memberikan resep obat kepada saya dan pasien merasa bahwa ia perlu dirawat dirumah sakit, serta didapatkan tidak setuju pasien merasa baik-baik saja (tidak ada pikiran dan perasaan yang membuat saya tidak nyaman), pasien merasa bahwa tidak membutuhkan perawatan dan pengobatan, pasien merasa tidak perlu diperiksa dokter dan pasien merasa yang ia alami bukan sebuah penyakit. Hal tersebut sesuai dalam penelitian sebelumnya yang mengatakan evaluasi yang diharapkan pada asuhan keperawatan jiwa dengan gangguan proses pikir adalah pasien mampu melakukan hal berikut: Mengungkapkan keyakinannya sesuai dengan kenyataan, Berkomunikasi sesuai kenyataan, dan Menggunakan obat dengan benar dan patuh. evaluasi yang dihasilkan Pasien sudah dapat mengendalikan Waham dengan terapi guided imagery, Pasien dapat

mengendalikan Waham dengan cara minum obat secara teratur, Pasien dapat mengendalikan Waham dengan melatih cara pemenuhan kebutuhan dasar, Pasien dapat mengendalikan Waham dengan melatih kemampuan positif yang dipilih (membersihkan tempat tidur), Tanda gejala waham pasien berkurang, yang awalnya selalu merasa pusing dan tampak gelisah menjadi lebih tenang dan pusingnya berkurang (Hapsari, A,2022).

Berdasarkan uraian diatas maka teknik yang dapat digunakan untuk mencegah terjadinya waham adalah dengan menggunakan terapi *Guided Imagery*. Alasan menggunakan terapi *Guided Imagery* karena terapi ini dapat mengurangi konsumsi oksigen dalam tubuh, metabolisme, pernapasan, tekanan darah sistolik, kontraksi ventricular prematur dan ketegangan otot, menurunkan hormon kortisol. Gelombang alpha otak meningkatkan hormon endorphin yang membuat nyaman, tenang, bahagia dan meningkatkan imunitas sekuler Edelweis, (2022) Terapi *Guided Imagery* berprogram dengan mengarahkan pikiran dengan memandu imajinasi seseorang terhadap situasi santai, fokus pada kondisi untuk mengurangi stres dan meningkatkan kenyamanan dan suasana hati. (Niri, 2021)

Menurut asumsi peneliti terapi teknik *guided imagery* pasien mengalami kenyamanan lebih dapat tenang serta mampu mengontrol perilakunya, dari hasil ini dapat menunjukkan bahwa pemberian terapi teknik *guided imagery* sangat efektif dalam menurunkan atau

mengurangi tanda dan gejala yang memfokuskan dengan cara pendekatan pasien gangguan jiwa yang bertujuan untuk mengubah perilaku pasien.

Berkaitan dengan media terapi, al-Qur'an dapat digunakan sebagai terapi karena al-Qur'an lebih relevan sebagai media terapi karena bisa memfasilitasi teori *transpersonal, kognitif*, dan *humanistik-eksistensial* dibanding media lain seperti sholat atau puasa. Al-Qur'an sebagai as-syifa mempunyai kekuatan untuk menangani dan menyembuhkan tekanan jiwa, sebagaimana firman Allah dalam QS. Yunus, 57:

يَا أَيُّهَا النَّاسُ قَدْ جَاءَتْكُمْ مَوْعِظَةٌ مِّن رَّبِّكُمْ وَشِفَاءٌ لِّمَا فِي الصُّدُورِ وَهُدًى
وَرَحْمَةٌ لِّلْمُؤْمِنِينَ

Terjemahnya

“Wahai manusia, sungguh telah datang kepadamu pelajaran (Al-Qur'an) dari Tuhanmu, penyembuh bagi sesuatu (penyakit) yang terdapat dalam dada, dan petunjuk serta rahmat bagi orang-orang mukmin.”

Berdasarkan tafsir Quraisy Shihab bahwa al-Qur'an banyak ditemui ayat-ayat yang berhubungan dengan dinamika kejiwaan manusia yang secara teoretik dapat dijadikan dasar acuan psikoterapi untuk mengatasi tanda dan gejala waham. Selain itu al-Qur'an mengandung banyak hikmah dan nasehat, baik dengan konsep pahala, hukuman maupun kisah yang semuanya dapat menjadi pelajaran guna perbaikan hati. Serta kecemasan adalah

bagian dari penyakit hati sehingga sangat tepat jika al-Qur'an digunakan penawar bagi kecemasan

Al-Qur'an juga memiliki banyak aspek keistimewaan dan kemukjizatan psikologis. Hal ini karena setiap ayat dalam al-Qur'an mengandung penyembuhan (syifa'), bersifatkuratif, dan menekankan munculnya emosi positif. Selain itu susunan ayat dan gelombang suara al-Qur'an sesuai dengan gelombang getaran sel dan otak manusia. Sehingga diyakini al-Qur'an sebagai satu-satunya kitab suci yang memiliki energi daya gugah dan gubah yang luar biasa, serta semacam pengaruh yang dapat melemahkan dan menguatkan jiwa dan fisik (Al-Shabuni, 2000)

Menurut penulis, terapi *guided imagery* mempengaruhi terhadap pengontrolan waham pasien. Pasien setelah melakukan terapi *guided imagery* mampu menguasai bahkan menghilangkan waham disaat waham tersebut datang. Sehingga pasien merasa tenang dan tidak merasa gelisah lagi

5.3 Keterbatasan

Pada kasus ini intervensi hanya dilakukan pada satu pasien dan intervensi ini tidak dapat diberikan pada pasien yang belum kooperatif. Sebaiknya diberikan sebagai bentuk pengembangan diri pasien Setelah pulih dari masa kekambuhan, agar pemulihan lebih optimal dengan memberikan kesibukan baru

Hambatan peneliti dalam pemberian intervensi yaitu terkadang pasien ketika ditanya konsentrasi pasien mudah teralihkan dan kadang berbelit-belit ketika di ajak berinteraksi. Saat berinteraksi dengan pasien, pasien tiba-tiba menghentikan komunikasi kemudian meninggalkan tempat.



UNIVERSITAS ISLAM NEGERI
ALAUDDIN
M A K A S S A R

BAB VI

PENUTUP

5.1 Kesimpulan

Setelah penulis melakukan asuhan keperawatan pada Tn.T dengan masalah waham kebesaran, maka dapat disimpulkan :

1. Pengkajian dilakukan pada Tn.T pengkajian merupakan tahap awal dari proses asuhan keperawatan. Berdasarkan hasil pengkajian tersebut ditemukan Pasien mengatakan bahwa dirinya seorang polisi militer jabatan sebagai jendral dan banyak ditakuti oleh orang lain, tampak sering menggunakan pakaian seragam polisi layaknya seperti seorang polisi militer.
2. Diagnosis keperawatan , berdasarkan hasil diagnosis yang telah dirumuskan tentang analisis asuhan keperawatan dengan waham, harga diri rendah dan resiko perilaku kekerasan
3. Intervensi keperawatan, berdasarkan dari diagnosis yang telah dirumuskan, penulis menyusun rencana asuhan keperawatan sesuai dengan tindakan keperawatan jiwa (SP) untuk Tn.T.
4. Implementasi keperawatan, dilakukan selama 9 hari secara rutin dengan pemberian tindakan keperawatan sesuai dengan rencana yang telah disusun sebelumnya. Pemberian Terapi *Guided Imagery* lebih di fokuskan pada penelitian ini.
5. Hasil Evaluasi menunjukkan bahwa pasien mampu memberikan informasi subjektif tentang kehidupan sehari-harinya, termasuk hobi

dan aktivitas yang dilaksanakan dari saat bangun tidur hingga tidur kembali. Dari segi objektif, pasien menunjukkan ekspresi senang dan senyum saat diajak berbicara, serta berhasil melaksanakan latihan orientasi realitas dengan benar, termasuk mengenai orang-orang di sekitarnya, waktu, dan lingkungan sekitar dan melakukan terapi *guided imagery* pasien mengungkapkan keyakinannya sesuai dengan kenyataan., Berkomunikasi sesuai kenyataan, pasien yang awalnya selalu merasa pusing dan tampak gelisah menjadi lebih tenang dan pusingnya berkuang. Evaluasi juga menunjukkan bahwa ada kemajuan dalam mengatasi gangguan proses pikir waham (kebesaran), meskipun belum sepenuhnya teratasi

6. Hasil analisis pemberian Terapi *guided imagery* menunjukkan bahwa pemberian terapi teknik *guided imagery* sangat efektif dalam menurunkan tanda dan gejala yang memfokuskan dengan cara pendekatan pasien gangguan jiwa yang bertujuan untuk mengubah perilaku pasien

5.2 Saran

Berdasarkan studi kasus pemberian intervensi teknik terapi *guided imagery* dengan gangguan isi pikir :waham kebesaran diharapkan saran dan kritikan sebagai upaya membangun dan mengembangkan hasil penelitian penulis,
yakni :

1. Bagi Penelitian Dan Institusi

Pada hasil penelitian studi kasus ini, diharapkan dapat menjadi pedoman/referensi bagi penelitian selanjutnya, terkhusus bagi penelitian yang ingin mengembangkan serta menjadikan penelitian ini sebagai bahan acuan dalam pembuatan penelitian selanjutnya yang berkaitan dengan teknik terapi *guided imagery* terhadap orang dengan gangguan jiwa waham kebesaran. Serta menjadi bahan intervensi *Evidence Based Nursing*. Kemudian bagi pihak institusi diharapkan penelitian ini menjadi bahan bacaan untuk memperluas wawasan, sehingga ilmu yang didapatkan dari penelitian ini dapat bermanfaat bagi pembacanya

2. Bagi Pelayanan Keperawatan

Pada hasil penelitian studi kasus ini diharapkan menjadi bahan intervensi *Evidence Based Nursing* di pelayanan masyarakat maupun di rumah sakit yang berkaitan dengan orang yang mengalami gangguan waham kebesaran yang bertujuan untuk mengontrol dan meminimalisir terjadinya waham pada pasien

3. Bagi Masyarakat

Pada hasil penelitian ini diharapkan pada pembaca agar dapat memberikan tindakan terapi *guided imagery* kepada orang yang menderita gangguan jiwa yang khususnya waham kebesaran yang ditemukan di masyarakat. Tindakan terapi *guided imagery* dapat menurunkan gejala serta mengontrol waham tersebut.



Islah Islami adalah anak kedua dari tiga bersaudara. Lahir dari buah cinta dan kasih sayang antara Ayahanda Muh Darwis dengan Ibunda Nuhyiyannah Hari pada tanggal 10 Agustus 2001 bertempat di Sinjai. Riwayat pendidikan, penulis menamatkan Sekolah Dasar pada tahun 2009 di SDN No. 82 Tokinjong.

kemudian pada tahun yang sama penulis melanjutkan pada Sekolah Lanjutan Tingkat Pertama dan tamat pada tahun 2016 di SMP Negeri 1 Sinjai. Kemudian melanjutkan lagi ke Sekolah Menengah Atas dan Alhamdulillah tamat pada tahun 2019 di MAN 2 Sinjai . Pada tahun yang sama pula penulisterdaftar sebagai Mahasiswa Angkatan 2019 Program studi SI Keperawatan Fakultas Kedokteran dan Ilmu Kesehatan di Universitas Islam Negeri Alauddin Makassar, dan selesai ditahun 2023. Setelah itu dengan semangat melanjutkan pendidikan dan dukungan kuat dari kedua orang tua Penulis melanjutkan pendidikan profesi Ners di universitas Islam Negeri Alauddin Makassar sampai sekarang. Motto berjuang tidak perlu berisik, mengejar tak mesti berlari, dan didengar tak mesti berteriak. Berjuanglah sekeras mungkin dengan elegan: dengan diam dan tenang setenang air di permukaan.

M A K A S S A R

DAFTAR PUSTAKA

- Ajuan, O. (2022). Keefektifan pemberian terapi guided imagery untuk mengurangi tingkat kecemasan pada pasien gangguan jiwa skizofrenia. *Professional Health Journal*, 4(1), 1– 9. <https://doi.org/10.54832/phj.v4i1.201>.
- Ajuan, O., Maria, L., & Susanti, N. (2022). Metode Literature Review : Keefektifan Pemberian Terapi Guided Imagery Untuk Mengurangi Tingkat Kecemasan Pada Pasien Gangguan Jiwa Skizofrenia. 4(1), 1–8.
- Al-Shabuni, M. (2000). (2000). Pengantar studi al-Qur'an (terjemahan). Bandung: Al Ma'arif.
- Arini, L. dan S. S. (2022). Deteksi dini gangguan jiwa dan masalah psikososial dengan menggunakan self reporting qustioner (srq-29). *Jurnal Keperawatan Muhammadiyah*. 5(1):167–172.
- Budi Anna Keliat, D. (2022). Asuhan Keperawatan Jiwa (M. Ester, Ed.). Buku Kedokteran EGC.
- Cahaya, N., Kristina, S. A., Widayanti, A. W., & Green, J. (2022). Interventions To Improve Medication Adherence In People With Schizophrenia: A Systematic Review. *Patient Preference and Adherence*, 16, 2431–2449. <https://doi.org/10.2147/PPA.S378951>.
- Direja, ade herman surya. (2021). buku ajar asuhan keperawatan jiwa. yogyakarta: nuha medika.
- Dwi Jayanti DMA, A. D. (2021). Factors Related to Schizophrenia Patients' Ability in Performing Self-Treatment. *Interest: Jurnal Ilmu Kesehatan*. 2021;10(1):10–7.
- Edelweis, R. (2022). The Effect of Relaxation Guided Imagery and Foot Massage Techniques on Anxiety Level in Stroke Patients: *WMJ (Warmadewa Medical Journal)*, 4(2), 44–49.
- Emelia, L., Fitria, S., Adillah, N., Dari, P. W., & Wulandari, C. O. (2024). Upaya Perawatan Odg Dengan Gangguan Proses Pikir Waham Dan Defisit Perawatan Diri Di Kecamatan Kampung Melayu Kota Bengkulu. 3(1), 105–110.
- freny Ravika Mbaloto, afrianti N. (2022). Hubungan Kepatuhan Minum Obat Dengan Kekambuhan Pasien Gangguan Jiwa Skizofrenia Di Rumah Sakit Daerah Madani Palu Provinsi Sulawesi Tengah. *Pustaka Khatulistiwa*, 3.
- Habibi, W. (2018). *Askep Waham*. 1–4.
- Hapsari, A. (2022a). Laporan Khusus Asuhan Keperawatan Jiwa pada Ny. S dengan Masalah Keperawatan Waham di Ruang Sembodro RSJ Grhasia Daerah Istimewa Yogyakarta. 9– 25.
- Hapsari, A. (2022b). Laporan Khusus Asuhan Keperawatan Jiwa pada Ny. S dengan Masalah Keperawatan Waham di Ruang Sembodro RSJ Grhasia Daerah Istimewa Yogyakarta. 9– 25.
- Herawati, N., & Afconneri, Y. (2022). Perawatan Diri Pasien Skizofrenia Dengan Halusinasi. *Jurnal Keperawatan Jiwa*, 8(1), 9.
- Istinganah. (2024). *Nusantara Hasana Journal*. 3(8), 166–177.
- Jatinandya, M. P. A., & Purwito, D. (2021). Terapi Relaksasi Pada Pasien Dengan Waham Di Rumah Sakit Umum Daerah Banyumas. *Jurnal Keperawatan Muhammadiyah*, 0(September), 295–301.
- Keliat. (2019). *Proses Keperawatan Jiwa*. ECG.
- Maharani, E., Pratiwi, A., & Suryati, T. (2023). EFEKTIVITAS PEMBERIAN TERAPI PSIKOEDUKASI PADA PASIEN GANGGUAN PROSES PIKIR : WAHAM. 41–45.
- Manurung, J., & Pardede, J. A. (2022). Mental Nursing Care Management with Delusion of greatness Problems in Schizophrenic Patients: A Case Study. 10.31219/osf.io/74sr5.

- Mbaloto, F. R., & Ntidi, A. (n.d.). Hubungan Kepatuhan Minum Obat Dengan Kekambuhan Pasien Gangguan Jiwa Skizofrenia Di Rumah Sakit Daerah Madani Palu Provinsi Sulawesi Tengah. *Pustaka Katulistiwa: Karya Tulis Ilmiah Keperawatan*, 3(1), 21-26.
- Naafi', A. M., Perwitasari, D. A., & Darmawan, E. (2021). Kepatuhan Minum Obat Pasien Rawat Jalan Skizofrenia di Rumah Sakit Jiwa Prof. Dr. Soerojo Magelang. *Kartika-Jurnal Ilmiah Farmasi*, 4 (2), 7- 12.
- Nailah Al-Firdausi, F., & Reliani, S. K. (2021). Asuhan Keperawatan Jiwa Pada Tn. N Dengan Waham Kebesaran Dengan Diagnosa Medis Skizofrenia Paranoid Di Ruang Anggrek Rumah Sakit Jiwa Menur (Doctoral dissertation, Universitas Muhammadiyah Surabaya).
- Nailah Al-Firdausi, F., & Reliani, S. K. (2022). Nailah Al-Firdausi, F., & Reliani, S. K. (2015). Asuhan Keperawatan Jiwa Pada Tn. N Dengan Waham Kebesaran Dengan Diagnosa Medis Skizofrenia Paranoid Di Ruang Anggrek Rumah Sakit Jiwa Menur (Doctoral dissertation, Universitas Muhammadiyah Surabaya).
- NANDA. (2015). *Buku Diagnosis Definisi Dan Klasifikasi*. EGC.
- Niri, A. uthia. (2021). Perbedaan Tingkat Kecemasan Sebelum Dan Sesudah Terapi Imajinasi Terpimpin(Guided Imagery)Pada Pasien Skizofrenia Di RS DR.Ernaldi Bahar: Provinsi Sumatra Selatan Tahun 2021. 1–89.
- Nurhikmah. (2020). Nurhikmah. (2020). Pemenuhan Hak-Hak Terhadap Orang Gila (Studi Komparasi Antar Ham Dan Hukum Islam). *Jurnal Ilmiah Mahasiswa Perbandingan Mazhab*, 1.
- Nursalam. (2020). *Metodologi Penelitian Ilmu Keperawatan Pendekatan Praktis Edisi.4*.
- P., S. (2022). Dinamika Psikologi Penderita Skizofrenia Paranoid Yang Sering Mengalami Relapse. *Psikoislamedia Jurnal Psikologi [Internet]*. 4(2):124– 36. Available from: <https://jurnal.ar-raniry.ac.id/index.php/Psikoislam/article/view/5751>.
- Pardede, J. A., & Ramadia, A. (2021). The Ability to Interact With Schizophrenic Patients through Socialization Group Activity Therapy. *International Journal of Contemporary Medicine*, 9(1), 7.
- Pardede, J. A., & Siregar, R. A. (2023). Pendidikan Kesehatan Kepatuhan Minum Obat Terhadap Perubahan Gejala Halusinasi Pada Klienskizofrenia. *Mental Health*, 3(1).
- Pardede, J. A., & A. R. (2023). The Ability to Interact With Schizophrenic Patients through Socialization Group Activity Therapy . *International Journal of Health Science and Medical Research*, 1(1 SEArticles), 6–10. <http://ijhsmr.com/index.php/ijhsmr/article/view/6>.
- Pardede, J. A. (2021). *Standar Asuhan Keperawatan Dengan Kesiapan Peningkatan Pengetahuan*.
- Prabu K P & Jeyagowri S. (2020). Guided Imagery Therapy. *IOSR Journal Of Nursing And Heath Science*.
- Prakasa, A., & Milkhatun, M. (2021). Analisis Rekam Medis Pasien Gangguan Proses Pikir Waham Dengan Menggunakan Algoritma C4. 5 di Rumah Sakit Atma Husada Mahakam Samarinda. *The Journal of Therapy*, 40(12), 1–51.
- Prakasa, A., & Milkhatun, M. (2020). Analisis Rekam Medis Pasien Gangguan Proses Pikir Waham dengan Menggunakan Algoritma C4. 5 di Rumah Sakit Atma Husada Mahakam Samarinda. *Borneo Student Research (BSR)*, 2(1), 8-15.
- Prakasa, A., & Milkhatun, M. (2020). (2022). Analisis Rekam Medis Pasien Gangguan Proses Pikir Waham dengan Menggunakan Algoritma C4. 5 di Rumah Sakit Atma Husada Mahakam Samarinda. *Borneo Student Research (BSR)*, 2(1), 8-15.

- Pratiwi, A. (2022). *Konsep Keperawatan Jiwa* (1st Ed.). Muhammadiyah University Press Ums.
- Priynggassari. (2022). Terapi terintegrasi untuk mengurangi relapse dan optimalisasi keberfungsian pada penderita schizophrenia paranoid type. *Jurnal Psikologi Tabularasa*. 2022;15(1):1–11.
- Rahmawati, I. L. (2021). Hubungan Kepatuhan Minum Obat Dengan Tingkat Kekambuhan Pada Pasien Halusinasi Di Wilayah Kerja Puskesmas Geger Kabupaten Madiun. Skripsi.
- Ri, K. K. (2020). *Pedoman Penyelenggaraan Kesehatan Jiwa di Fasilitas Kesehatan Tingkat Pertama*.
- Romayanti, Y. (2020). *Manajemen Asuhana Keperawatan Jiwa Pada Ny.A Dengan Risiko Perilaku Kekerasan*. Skripsi.
- Shaddri, I., Dharmayana, I. W., & S., & I. (2023). Penggunaan Teknik Guided Imagery Terhadap Tingkat Kecemasan Siswa Mengikuti Aktivitas Konseling Kelompok: *Consilia Jurnal Ilmiah BK*, 1(3), 68–78. https://ejournal.unib.ac.id/index.php/j_consilia.
- Shihab, M. Q. (2002). Shihab, M. Q. (2002). *Tafsir Al-Mishbah Pesan, Kesan Dan Keserasian Al-Qur' An*. Lentera Hati.
- Sundari, D. D., Adiningsih, I. P., Lorenza, D., Utami, R. S., & Ageng, F. (2024). Pelaksanaan Sp Tk Pada ODGJ Dengan Gangguan Sensori Persepsi Waham Di Desa Pasar Pedati Kabupaten Bengkulu Tengah. 3(1), 61–64.
- Suryati, T., Ilmu, S., Profesi, K., & Madani, U. Y. (2022). EFEKTIVITAS TERAPI GUIDED IMAGERY TERHADAP PASIEN SKIZOFRENIA DENGAN GANGGUAN PROSES PIKIR : WAHAM. 1–6.
- Syahfitri, M., Tarigan, R. D., Syahdi, D., Syafitri, F., & Pardese, A. J. (2022). Penerapan Asuhan Keperawatan Jiwa Dengan Gangguan Proses Pikir: Waham Kebesaran Pendekatan Strategi Pelaksanaan (SP) 1-4: Studi Kasus. 10.31219/osf.io/ewj4u. March, 1–4. <https://doi.org/10.31219/osf.io/ewj4u>.
- Tim Pokja SDKI DPP PPNI. (2017). *Standart Diagnosis Keperawatan Indonesia . 3 rd edn*. Jakarta Selatan: Dewan Pengurus Pusat Persatuan Perawat Nasional Indonesia.
- Verkaik, R., Busch, M., Koeneman, T., van den Berg, R., S., & P., & Francke, A. L. (2022). Guided Imagery In People With Fibromyalgia: A Randomized Controlled Trial Of Effects On Pain, Functional Status And Self-Efficacy. *Journal Of Health Psychology*, 19(5), 678-688.
- Victoryna, F., Wardani, I. Y., & Fauziah, F. (2022). Penerapan Standar Asuhan Keperawatan Jiwa Ners untuk Menurunkan Intensitas Waham Pasien Skizofrenia. *Jurnal Keperawatan Jiwa*, 8(1), 45-52. <https://doi.org/10.26714/jkj.8.1.2020.45-52>.
- Wahyudi, H., Suwandi, C., & Agustyani, E. W. (2020). Pengaruh Terapi Okupasi Aktivitas Waktu Luang Terhadap Perubahan Halusinasi Pendengaran Pada Pasien Jiwa. *E-Journal.Stikessatriabhakti.Ac.Id*.
- WHO. (2017). *Depression and Other Common Mental Disorders*.
- Yosep, I & Sutini, T. (2016). *Buku Ajar Keperawatan Jiwa*. Refika Aditama.

LAMPIRAN**ASSESMEN TANDA DAN GEJALA WAHAM
(GENERALIS)**

Nama: Tn.T

Ruang:kenari

| No | Pernyataan & yang diobservasi | Kualitas | |
|-------------------|--|----------|-------|
| | | Ada | Tidak |
| Subyektif | | | |
| 1. | Mudah lupa atau sulit konsentrasi | ✓ | |
| 2. | Tidak mampu mengambil keputusan | ✓ | |
| 3. | Berpikir tidak realistis | ✓ | |
| 4. | Pembicaraan sirkumtansial | ✓ | |
| Obyektif | | | |
| 1 | Bingung | | ✓ |
| 2 | Inkoheren bicara tdk mudah dimengereti | ✓ | |
| 3 | Flight of idea | ✓ | |
| 4 | Sangat waspada | | ✓ |
| 5 | Khawatir | ✓ | |
| 6 | Sedih berlebihan atau gembira berlebihan | ✓ | |
| 7 | Perubahan pola tidur | | ✓ |
| 8 | Kehilangan selera makan | | ✓ |
| 9 | Wajah tegang | ✓ | |
| 10 | Prilaku sesuai isi waham | ✓ | |
| 11 | Banyak bicara | ✓ | |
| 12 | Menentang atau bermusuhan | | ✓ |
| 13 | Hiperaktif | ✓ | |
| 14 | Menarik diri | | ✓ |
| 15 | Tidak bisa merawat diri | | ✓ |
| Total skor | | 13 | 7 |

**ASSESMENT TANDA DAN GEJALA WAHAM
(GENERALIS)**

Nama: Tn.T

No CM:.....

.Ruang:kenari

| No | Pernyataan & yang diobservasi | Kualitas | |
|-------------------|--|----------|-------|
| | | Ada | Tidak |
| Subyektif | | | |
| 1. | Mudah lupa atau sulit konsentrasi | ✓ | |
| 2. | Tidak mampu mengambil keputusan | ✓ | |
| 3. | Berpikir tidak realistis | ✓ | |
| 4. | Pembicaraan sirkumtansial | | ✓ |
| Obyektif | | | |
| 1 | Bingung | | ✓ |
| 2 | Inkoheren bicara tdk mudah dimengerti | | ✓ |
| 3 | Flight of idea | ✓ | |
| 4 | Sangat waspada | | ✓ |
| 5 | Khawatir | | ✓ |
| 6 | Sedih berlebihan atau gembira berlebihan | | ✓ |
| 7 | Perubahan pola tidur | | ✓ |
| 8 | Kehilangan selera makan | | ✓ |
| 9 | Wajah tegang | | ✓ |
| 10 | Prilaku sesuai isi waham | ✓ | |
| 11 | Banyak bicara | ✓ | |
| 12 | Menentang atau bermusuhan | | ✓ |
| 13 | Hiperaktif | ✓ | |
| 14 | Menarik diri | | ✓ |
| 15 | Tidak bisa merawat diri | | ✓ |
| Total skor | | 7 | 12 |

M A K A S S A R

KUISIONER B :*The Birchwood Insight Scale (BIS)*

Nomor kode :1

Tanggal dirawat :01/12/23

Tanggal pretest :06/02/2024

Tanggal pengkajian :

Tanggal post test :

Petunjuk pengisian :

Baca setiap item soal yang disediakan dan isi sesuai dengan pendapat, sikap, yang anda alami dengan memberi tanda (V) pada kolom yang sudah disediakan.

Kualitas jawaban :

Tidak setuju (TS) : Jika anda tidak pernah merasakan, memikirkan dan berperilaku sesuai dengan yang ada dalam item soal.

Ragu-ragu (RR) : Jika anda ragu (tidak selalu begitu) merasakan, memikirkan dan berperilaku sesuai dengan yang ada dalam item soal

Setuju (S) : Jika anda setuju (sesuai), merasakan, memikirkan dan berperilaku sesuai dengan yang ada dalam item soal hampir setiap hari

| No | Pernyataan | Kualitas jawaban | | |
|----------|--|------------------|-----------|--------------|
| | | Setuju | Ragu-ragu | Tidak setuju |
| 1 | Ada beberapa gejala yang ada dalam pikiran dan imajinasiku | ✓ | | |
| 2 | Saya merasa baik-baik saja (tidak ada pikiran dan perasaan yang membuat saya tidak nyaman) | ✓ | | |
| 3 | Saya tidak membutuhkan perawatan dan pengobatan | | | ✓ |
| 4 | Dokter memiliki alasan untuk memberikan resep obat kepada saya | ✓ | | |
| 5 | Saya perlu dirawat dirumah sakit | ✓ | | |
| 6 | Saya tidak perlu diperiksa dokter | | | ✓ |
| 7 | Jika seseorang mengatakan saya menderita sakit jiwa adalah benar | | | ✓ |
| 8 | Apa yang saya alami dan saya rasakan bukan sebuah penyakit | ✓ | | |
| Total: 8 | | 6 | | 2 |

KUISIONER B :*The Birchwood Insight Scale (BIS)*

Nomor kode :2

Tanggal dirawat :01/12/23

Tanggal pretest :

Tanggal pengkajian :

Tanggal post test : 08/02/2024

Petunjuk pengisian :

Baca setiap item soal yang disediakan dan isi sesuai dengan pendapat, sikap, yang anda alami dengan memberi tanda (V) pada kolom yang sudah disediakan.

Kualitas jawaban :

Tidak setuju (TS) : Jika anda tidak pernah merasakan, memikirkan dan berperilaku sesuai dengan yang ada dalam item soal.

Ragu-ragu (RR) : Jika anda ragu (tidak selalu begitu) merasakan, memikirkan dan berperilaku sesuai dengan yang ada dalam item soal

Setuju (S) : Jika anda setuju (sesuai), merasakan, memikirkan dan berperilaku sesuai dengan yang ada dalam item soal hampir setiap hari

| No | Pernyataan | Kualitas jawaban | | |
|-----------|--|------------------|-----------|--------------|
| | | Setuju | Ragu-ragu | Tidak setuju |
| 1 | Ada beberapa gejala yang ada dalam pikiran dan imajinasiku | ✓ | | |
| 2 | Saya merasa baik-baik saja (tidak ada pikiran dan perasaan yang membuat saya tidak nyaman) | | | ✓ |
| 3 | Saya tidak membutuhkan perawatan dan pengobatan | | | ✓ |
| 4 | Dokter memiliki alasan untuk memberikan resep obat kepada saya | ✓ | | |
| 5 | Saya perlu dirawat dirumah sakit | ✓ | | |
| 6 | Saya tidak perlu diperiksa dokter | | | ✓ |
| 7 | Jika seseorang mengatakan saya menderita sakit jiwa adalah benar | | | ✓ |
| 8 | Apa yang saya alami dan saya rasakan bukan sebuah penyakit | | | ✓ |
| Total: 14 | | 6 | | 8 |

Dokumentasi





REVISI KTA _ISLAH ISLAMIS-1.docx

ORIGINALITY REPORT

23%
SIMILARITY INDEX

23%
INTERNET SOURCES

10%
PUBLICATIONS

11%
STUDENT PAPERS

PRIMARY SOURCES

| | | |
|----|---|----|
| 1 | www.researchgate.net Internet Source | 2% |
| 2 | repositori.ubs-ppni.ac.id:8080 Internet Source | 2% |
| 3 | repositori.stikeshangtuh-sby.ac.id Internet Source | 2% |
| 4 | repositori.poltekkes-denpasar.ac.id Internet Source | 1% |
| 5 | nusantarahasanajournal.com Internet Source | 1% |
| 6 | pdfcoffee.com Internet Source | 1% |
| 7 | es.scribd.com Internet Source | 1% |
| 8 | Submitted to Sriwijaya University Student Paper | 1% |
| 9 | repo.poltekkesbandung.ac.id Internet Source | 1% |
| 10 | www.scribd.com Internet Source | 1% |
| 11 | repositori.uin-alauddin.ac.id Internet Source | 1% |
| 12 | repositori.stikesmukla.ac.id Internet Source | 1% |
| 13 | edoc.pub Internet Source | 1% |