

STUDI KERAGAMAN TITIK AKSES
DI UPT PERPUSTAKAAN UIN ALAUDDIN MAKASSAR



SKRIPSI

Dibuat untuk Memenuhi Salah Satu Syarat Meraih Gelar Sarjana
Jurusan Ilmu Perpustakaan pada Fakultas Adab dan Humaniora
UIN Alauddin Makassar

Oleh:

UNIVERSITAS ISLAM NEGERI
MUTMAINNA
NIM. 40400119034
ALAUDDIN
MAKASSAR

FAKULTAS ADAB DAN HUMANIORA
UIN ALAUDDIN MAKASSAR

2023

PERNYATAAN KEASLIAN SKRIPSI

Mahasiswa Yang Bertanda Tangan Dibawa Ini:

Nama : Mutmainna
NIM : 40400119034
Tempat/ Tanggal Lahir : Bulukumba/ 24 April 2002
Jurusan : Ilmu Perpustakaan
Fakultas : Adab dan Humaniora
Alamat : Royal Sentraland BTP Cluster Everton G05/02
Judul Skripsi : **Studi Keragaman Titik Akses di UPT
Perpustakaan UIN Alauddin Makassar**

Dengan penuh kesadaran penyusun menyatakan yang sebenarnya bahwa skripsi ini benar adalah hasil karya sendiri. Jika kemudian hari terbukti bahwa skripsi ini merupakan duplikat, tiruan, plagiat, atau dibuat oleh orang lain, sebagian atau seluruhnya, maka skripsi dan gelar yang diperoleh karenanya batal demi hukum.

Gowa, 6 Juli 2023

Penyusun

Mutmainna
NIM. 40400119034

UNIVERSITAS ISLAM NEGERI
ALAUDDIN
MAKASSAR

PENGESAHAN SKRIPSI

Skripsi yang berjudul, “**Studi Keragaman Titik Akses di UPT Perpustakaan UIN Alauddin Makassar**, Nama: **Mutmainna NIM: 40400119034**, mahasiswa Program Studi Strata Satu (S1) Jurusan Ilmu Perpustakaan pada Fakultas Adab dan Humaniora UIN Alauddin Makassar, telah diuji dan dipertahankan dalam sidang *munaqasyah* yang diselenggarakan pada hari Selasa, 18 Juli 2023 M bertepatan dengan 29 Dzulhijjah 1444 H, dinyatakan telah dapat diterima sebagai salah satu syarat untuk memperoleh gelar sarjana Ilmu Perpustakaan (S.I.P.) dengan beberapa perbaikan.

Gowa, 25 Agustus 2023 M
8 Safar 1445 H

DEWAN PENGUJI

Ketua	: Dr. Andi Ibrahim, S.Ag., S.S., M.Pd.	(.....)
Sekretaris	: Dr. Hj. Gustia Tahir, M.Ag.	(.....)
Munaqisy I	: Dr. Irvan Mulyadi, S.Ag., S.S., M.A.	(.....)
Munaqisy II	: Touku Umar, S.Hum., M.IP.	(.....)
Konsultan I	: Himayah, S.Ag., S.S., MIMS.	(.....)
Konsultan II	: Dr. Hj. Gustia Tahir, M.Ag.	(.....)

Diketahui oleh:

Dekan Fakultas Adab dan Humaniora

UIN Alauddin Makassar



Dr. Hasyim Haddade, S.Ag., M. Ag.

NIP. 19750503 200112 1 001

KATA PENGANTAR

Assalamua'alaikum Warahmatullahi Wabarakatuh

Puji syukur penulis panjatkan kehadirat Allah Swt. Karena berkat Rahmat dan Hidayah-Nya penulis dapat merampung skripsi ini. Salam serta Shalawat penulis haturkan kepada junjungan Nabi kita Nabi Muhammad SAW. Sebagai pembawa risalah kebenaran dan pencerahan bagi umat. Semoga kita senantiasa berpegang teguh dijalannya. Aamiin.

Akhirnya dengan izin Allah Swt. Penulis dapat menyelesaikan penyusunan skripsi ini yang berjudul **“Studi Keragaman Titik Akses di UPT Perpustakaan UIN Alauddin Makassar”**. Skripsi ini disusun dalam rangka memenuhi persyaratan akademik untuk memperoleh gelar Sarjana Ilmu Perpustakaan, pada Fakultas Adab dan Humaniora, Universitas Islam Negeri Alauddin Makassar.

Dalam penulisan skripsi ini tidak lepas dari bantuan dan dukungan dari berbagai pihak. Salah satunya orang tua penulis, oleh karena itu penulis sampaikan terimakasih yang tak terhingga kepada kedua orang tua tercinta, ayahanda Samsuddin dan ibunda Jusni yang telah melahirkan, mengasuh, mendidik, mendoakan dan mencurahkan kasih sayangnya dan telah bersusah payah membiayai pendidikan penulis hingga penulis dapat menyelesaikan pendidikan Ilmu Perpustakaan di Universitas Islam Negeri Alauddin Makassar. Semoga segala perhatian dan jasa-jasanya dibalas oleh Allah Swt. Aamiin.

Dalam penyusunan dan penulisan skripsi ini tidak terlepas dari arahan serta bantuan dari berbagai pihak. Baik moral ataupun materi, oleh karena itu dalam kesempatan ini penulis dengan segala kerendahan dan ketulusan hati, penulis juga mengucapkan terimakasih kepada:

1. Prof. Dr. H. Hamdan Juhannis, M.A., Ph.D., Rektor UIN Alauddin Makassar beserta Wakil Rektor I Prof Dr. Mardan, M.Ag., Wakil Rektor II Prof. Dr. Wahuddin Naro, Wakil Rektor III Prof. Dr. Darussalam., dan Wakil Rektor IV Prof. Dr. Kamaluddin Abu Nawas M.Ag.
2. Dr. Hasyim Haddade, S. Ag, M. Ag. Dekan Fakultas Adab dan Humaniora UIN Alauddin Makassar, beserta Wakil Dekan Bidang Akademik Dr. Andi Ibrahim, S. Ag, S.S, M.Pd., Wakil Dekan II Bidang Administrasi Dr. Firdaus, M. Ag., Wakil Dekan III Bidang Kemahasiswaan H. Muh. Nur Akbar Rasyid, M. Ed. Ph.D.,
3. Dr. Irvan Mulyadi, S.Ag, S.S., MA. Ketua Jurusan Ilmu Perpustakaan dan Touku Umar, S.Hum., M.IP., Sekretaris Jurusan Ilmu Perpustakaan Fakultas Adab dan Humaniora UIN Alauddin Makassar.
4. Himayah, S.Ag., S.S., MIMS. Sebagai Pembimbing I dan Dr. Hj. Gustia Tahir., M.Ag. Sebagai Pembimbing II yang telah meluangkan waktunya untuk memberikan banyak bimbingan, arahan, nasihat dan motivasi hingga terselesaikannya skripsi ini.
5. Dr. Irvan Mulyadi, S.Ag, S.S., MA. sebagai Penguji I dan Touku Umar, S.Hum., M.IP., sebagai Penguji II yang telah memberikan masukan, kritikan dan saran, sehingga penulis mendapatkan arahan demi kesempurnaan skripsi ini.
6. Dosen Jurusan Ilmu Perpustakaan Fakultas Adab dan Humaniora UIN Alauddin Makassar dengan segala jerih payah dan ketulusan, membimbing memandu perkuliahan sehingga dapat memperluas keilmuan penulis.
7. Staf Tata Usaha di lingkungan Fakultas Adab dan Humaniora UIN Alauddin Makassar yang telah banyak membantu penulis dalam

penyelesaian administrasi selama perkuliahan dan penyelesaian skripsi ini.

8. Kepala Perpustakaan dan Pustakawan Fakultas Adab dan Humaniora yang telah memberikan kemudahan untuk dapat memanfaatkan perpustakaan secara maksimal hingga skripsi ini dapat terselesaikan.
9. Kepala Perpustakaan serta Staf UPT Perpustakaan UIN Alauddin Makassar yang telah memberikan izin kepada penulis untuk melaksanakan penelitian serta menyiapkan literatur dalam membantu penyusunan skripsi ini.
10. Teman-teman Jurusan ilmu Perpustakaan Angkatan 2019, Khususnya OZ Squad (Salsa, Dilla, Lusi, Aul, Zakina) dan AP 1-2 (librarian generation) yang selama ini selalu memberikan semangat dan dorongan dalam menyelesaikan penyusunan skripsi ini.
11. Teman-teman KKN Posko 6 (Suci, Dian, Ratna, Selfi, Amel, Izzul, Ardi) Angkatan 69, serta teman-teman yang ada di Dusun Bonto-bonto Desa Bonto Somba Kec. Tompobulu, Kab. Maros, yang senantiasa memberikan semangat untuk menyelesaikan tugas akhir ini.

Atas segala bantuan tersebut saya mengucapkan terima kasih yang sebesar-besarnya, penulis berharap skripsi ini dapat bermanfaat. Kepada Allah Swt. Pulalah penulis panjatkan do'a, semoga bantuan dan ketulusan yang diberikan senantiasa bernilai ibadah disisi Allah Swt. Dan mendapat pahala yang berlipat ganda. Aamiinn.

Gowa, 8 Juni 2023

Penulis

Mutmainna
40400119034

DAFTAR ISI

HALAMAN SAMPUL	i
PERNYATAAN KEASLIAN SKRIPSI	ii
PENGESAHAN SKRIPSI	iii
PERSETUJUAN PEMBIMBING	iv
KATA PENGANTAR	v
DAFTAR ISI	viii
DAFTAR TABEL	x
DAFTAR DIAGRAM	xii
ABSTRAK	xiii
BAB I PENDAHULUAN	1
A. Latar Belakang	1
B. Rumusan Masalah	6
C. Definisi Operasional dan Ruang Lingkup Penelitian	6
D. Kajian Pustaka.....	7
E. Tujuan dan Manfaat Penelitian	9
BAB II TINJAUAN TEORETIS	11
A. Sistem Temu balik Informasi	11
B. Penelusuran Informasi.....	14
C. OPAC (Online Public Access Catalog).....	17
D. Keragaman Titik Akses	20
E. Perpustakaan Perguruan Tinggi	22
F. Integrasi Keislaman.....	26
BAB III METODOLOGI PENELITIAN	29
A. Jenis dan Pendekatan Penelitian.....	29

B. Lokasi dan Waktu Penelitian.....	29
C. Populasi dan Sampel	39
D. Metode Pengumpulan Data	41
E. Instrumen Penelitian.....	41
F. Variabel Penelitian	42
G. Uji Validitas dan Realiabilitas.....	42
H. Teknik Pengolahan dan Analisis Data	45
BAB IV HASIL PENELITIAN DAN PEMBAHASAN.....	47
A. Tingkat Frekuensi Penggunaan Titik Akses pada Penelusuran informasi Melalui OPAC di UPT Perpustakaan UIN Alauddin Makassar.....	49
B. Tingkat Keberhasilan/ Akurasi Penelusuran informasi Melalui Titik Akses pada OPAC di UPT Perpustakaan UIN Alauddin Makassar	64
BAB V PENUTUP.....	78
A. Kesimpulan.....	78
B. Implikasi.....	79
DAFTAR PUSTAKA	80
RIWAYAT HIDUP PENULIS.....	94

UNIVERSITAS ISLAM NEGERI
ALAUDDIN
MAKASSAR

DAFTAR TABEL

Tabel 3. 1 Daftar Sumber Daya Manusia (SDM) Perpustakaan UIN Alauddin ...	34
Tabel 3. 2 Jadwal Pelayanan Perpustakaan UIN Alauddin Makassar	35
Tabel 3. 3 Variabel Penelitian	42
Tabel 3. 4 Uji Validitas Variabel (X) Tingkat Frekuensi Penggunaan Titik Akses dalam Penelusuran informasi melalui OPAC di UPT Perpustakaan UIN Alauddin Makassar	43
Tabel 3. 5 Uji Validitas Variabel (Y) Tingkat Keberhasilan/ Akurasi Titik Akses dalam Penelusuran Informasi Melalui OPAC di UPT Perpustakaan UIN Alauddin Makassar	43
Tabel 3. 6 Uji Reliabilitas Variabel X & Y	45
Tabel 4. 1 Karakteristik responden berdasarkan jurusan	48
Tabel 4. 2 Frekuensi penelusuran informasi melalui OPAC	51
Tabel 4. 3 Tingkat kemudahan penelusuran informasi dengan titik akses melalui OPAC	52
Tabel 4. 4 Pemustaka menggunakan titik akses judul dalam penelusuran informasi	54
Tabel 4. 5 Pemustaka menggunakan titik akses pengarang dalam penelusuran informasi	55
Tabel 4. 6 Pemustaka menggunakan titik akses subjek dalam penelusuran informasi	56
Tabel 4. 7 Pemustaka menggunakan titik akses tahun terbit dalam penelusuran informasi	57
Tabel 4. 8 Pemustaka menggunakan titik akses penerbit dalam penelusuran informasi	59

Tabel 4. 9 Pemustaka menggunakan titik akses ISBN dalam penelusuran informasi.....	60
Tabel 4. 10 Pemustaka menggunakan titik akses No. Panggil dalam penelusuran informasi.....	61
Tabel 4. 11 Total skor variabel (X) tingkat Frekuensi Penggunaan Titik Akses..	63
Tabel 4. 12 Pengkategorian Skor Nilai Angket Variabel X.....	64
Tabel 4. 13 Titik akses judul dapat menghasilkan koleksi yang akurat.....	65
Tabel 4. 14 Titik akses pengarang dapat menghasilkan koleksi yang akurat	66
Tabel 4. 15 Titik akses subjek dapat menghasilkan koleksi yang akurat.....	67
Tabel 4. 16 Titik akses tahun terbit dapat menghasilkan koleksi yang akurat.....	68
Tabel 4. 17 Titik akses penerbit dapat menghasilkan koleksi yang akurat	69
Tabel 4. 18 Titik akses ISBN dapat menghasilkan koleksi yang akurat.....	70
Tabel 4. 19 Titik akses No. Panggil dapat menghasilkan koleksi yang akurat.....	71
Tabel 4. 20 Kurangnya pengetahuan pemustaka mengenai titik akses yang akan digunakan	73
Tabel 4. 21 Hasil yang muncul tidak sesuai dengan titik akses yang dimasukkan	74
Tabel 4. 22 Total skor variabel (Y) Tingkat Keberhasilan/ Akurasi Penggunaan Titik Akses	76
Tabel 4. 23 Pengkategorian Skor Nilai Angket Variabel Y.....	77

DAFTAR DIAGRAM

Diagram 4. 1 Karakteristik responden berdasarkan jenis kelamin.....	47
Diagram 4. 2 Frekuensi titik akses yang digunakan oleh pemustaka	62
Diagram 4. 3 Tingkat Keberhasilan/ akurasi titik akses yang digunakan oleh pemustaka	75



ABSTRAK

Nama : Mutmainna
NIM : 40400119034
Judul Skripsi : Studi Keragaman Titik Akses di UPT Perpustakaan UIN
Alauddin Makassar

Skripsi ini membahas tentang Keragaman titik akses dalam penelusuran informasi melalui OPAC di UPT Perpustakaan UIN Alauddin Makassar. Rumusan Masalah dari penelitian ini yaitu Bagaimana tingkat frekuensi penggunaan titik akses dalam penelusuran informasi melalui OPAC di UPT Perpustakaan UIN Alauddin Makassar? Bagaimana tingkat keberhasilan/ akurasi penelusuran informasi melalui titik akses pada OPAC di UPT Perpustakaan UIN Alauddin Makassar?

Tujuan penelitian ini adalah untuk mengetahui tingkat frekuensi titik akses dalam penelusuran informasi melalui OPAC di UPT Perpustakaan UIN Alauddin Makassar. Untuk mengetahui tingkat keberhasilan/ akurasi penelusuran informasi melalui titik akses pada OPAC di UPT Perpustakaan UIN Alauddin Makassar.

Jenis penelitian yang digunakan adalah penelitian deskriptif dengan pendekatan kuantitatif. Populasi dalam penelitian ini adalah Mahasiswa UIN Alauddin Makassar yang terdaftar sebagai anggota perpustakaan. Sedangkan sampel penelitian menggunakan rumus slovin yaitu 100 orang. Untuk menentukan responden digunakan teknik *Purposive sampling* dan *insidental sampling*. Data dikumpulkan dengan menggunakan kuesioner yang dibagikan langsung kepada responden.

Hasil Penelitian ini ditemukan bahwa Tingkat frekuensi penggunaan titik akses dalam penelusuran informasi melalui OPAC di Perpustakaan UIN Alauddin Makassar terbilang tinggi, titik akses yang mayoritas digunakan pemustaka yaitu judul, subjek, pengarang, tahun terbit, penerbit, sedangkan ISBN dan No. Panggil menjadi titik akses yang jarang digunakan. Tingkat keberhasilan/ akurasi penelusuran informasi melalui titik akses pada OPAC di UPT Perpustakaan UIN Alauddin Makassar terkategori tinggi, atau hasil penelusuran melalui titik akses akurat/ berhasil dan telah sesuai dengan kebutuhan pemustaka. Akan tetapi, pengetahuan pemustaka mengenai titik akses yang tepat masih kurang.

Implikasi penelitian ini yaitu Pustakawan dapat melakukan sosialisasi atau pendidikan pemustaka mengenai penelusuran bahan pustaka terkhusus titik akses sehingga pemustaka dapat meningkatkan pemahaman mengenai penggunaan titik akses dalam penelusuran informasi secara cepat dan tepat.

KATA KUNCI: Titik Akses, Penelusuran Informasi, OPAC

BAB I

PENDAHULUAN

A. Latar Belakang

Saat ini telah memasuki abad ke-21 yang disebut dengan abad keterbukaan atau abad globalisasi. Di abad ini perkembangan informasi semakin pesat dari waktu ke waktu bersamaan dengan berkembangnya teknologi, menuntut sumber daya manusia yang berkualitas serta mampu mengelola secara profesional untuk menghadapi perkembangan informasi.

Hal ini memberikan peluang kepada perpustakaan sebagai lembaga penyedia akses informasi untuk mengelola informasi dan melayangkannya ke masyarakat. Kemajuan teknologi bukanlah hal yang perlu disia-siakan, tenaga berbentuk teknologi ini harus dimanfaatkan untuk membantu mengelola informasi yang tidaklah sedikit di era ini. Hal ini didukung pula oleh Hanifa (2013) yang menyatakan bahwa kemajuan teknologi informasi memberikan kesempatan kepada perpustakaan untuk bekerja dengan cepat, tepat, dan akurat. Dengan kemajuan teknologi informasi dan perkembangan format koleksi jenis perpustakaan dapat dibedakan menjadi konvensional, otomatis, hybrid dan perpustakaan digital. Oleh karena itu, untuk manajemen perpustakaan diperlukan pengetahuan dan keterampilan, yang dapat memudahkan masyarakat dalam menemukan informasi yang mereka butuhkan. Sehingga mendorong perpustakaan untuk bekerja dengan cepat dan dapat membantu pemustaka dengan sistem atau alat.

Menurut Undang-undang Perpustakaan nomor 43 tahun 2007 menyatakan bahwa “Perpustakaan adalah institusi pengelola koleksi karya tulis, karya cetak, dan atau karya rekam secara profesional dengan sistem yang baku guna memenuhi kebutuhan pendidikan, penelitian, pelestarian, informasi, dan rekreasi para

pemustaka” (Indonesia, 2007). Agar pemustaka dapat mengetahui koleksi yang ada di perpustakaan, maka alat yang dibutuhkan adalah sebuah sistem temu balik informasi yang mengelola dan menyajikan berbagai jenis informasi untuk didistribusikan kepada pemustaka. Sehingga pemustaka dapat melakukan proses penelusuran bahan pustaka untuk menemukan informasi yang relevan terhadap kebutuhan pemustaka di kumpulan bahan pustaka yang ada di perpustakaan.

Salah satu sistem temu kembali informasi ialah layanan katalog yang mencatat deskripsi bibliografi setiap bahan pustaka untuk mengidentifikasi bahan pustaka. Katalog perpustakaan merupakan alat berupa kartu maupun katalog buku yang memuat informasi ringkas mengenai keberadaan suatu bahan pustaka di sebuah perpustakaan. Pemustaka yang datang ke perpustakaan untuk mendapatkan isi bahan pustaka dapat menggunakan katalog yang berbentuk kartu dengan panjang 12,5 cm, dan lebar 7,5 cm, selain itu juga dapat memanfaatkan katalog buku yang berisikan daftar cantuman mengenai informasi bahan pustaka yang telah terurut dalam buku.

Saat ini menelusuri sebuah informasi telah didukung menggunakan alat penelusuran dengan alat konvensional maupun secara online. Melalui Alat konvensional yang ada yaitu katalog buku, abstrak, bibliografi maupun indeks. Serta penelusuran secara online juga dapat dilakukan dengan menggunakan penelusuran perangkat modern seperti katalog online, dan online database. Penelusuran informasi menjadi tipikal masyarakat yang dapat dilakukan dengan sangat mudah.

Katalog daring yang muncul sejak akhir tahun 1970 dikarenakan sebuah gagasan yang menyatakan bahwa teknologi informasi yang lebih efektif dapat meningkatkan kinerja karyawan. Katalog daring merupakan sistem otomatis yang berjalan, setiap organisasi dalam mengelola informasi yang dimiliki secara efektif,

cepat dan tepat menjadi kebutuhan. OPAC (*Online Public Access Catalog*) merupakan pengotomasian perpustakaan yang dijalankan menggunakan komputer untuk meringankan pekerjaan pustakawan maupun pemustaka dalam menelusuri koleksi yang diinginkan. Selain itu, OPAC juga dapat dimanfaatkan untuk melihat status koleksi serta terdapat informasi mengenai koleksi yang memungkinkan pemustaka untuk mengevaluasi kesesuaian koleksi dengan kebutuhannya dan juga mengetahui lokasi atau tempat penyimpanannya.

OPAC menjadi sarana penghubung antara koleksi perpustakaan dengan pemustaka karena itu pemustaka melakukan penelusuran informasi pada OPAC dapat semakin mudah dan praktis karena dapat memeriksa cantuman bibliografi suatu koleksi yang ada dan melakukan proses sistem temu balik, dengan cara memasukkan bahasa pemustaka atau permintaan (*query*) seperti pengarang, subjek, judul maupun kata kunci lainnya. Selain itu, melalui OPAC pemustaka dapat melihat karya lainnya yang telah dikelompokkan berdasarkan penulis tertentu, dan subjek tertentu, OPAC juga membuat status ketersediaan hingga lokasi koleksi di perpustakaan yang menjadi sumber informasi untuk menemukan keberadaan bahan pustaka.

Perpustakaan UIN Alauddin Makassar merupakan pusat akademik yang menyimpan informasi untuk seluruh civitas, terutama bagi para dosen dan mahasiswa yang membutuhkan informasi. Mahasiswa yang datang ke perpustakaan membawa kebutuhan masing-masing baik secara individu maupun berkelompok. Seperti halnya mahasiswa yang diberi tugas oleh dosen sehingga mengharuskannya melakukan penelusuran informasi untuk mendapatkan wawasan baru dari perpustakaan. Perpustakaan ini telah menyediakan sistem temu balik berupa katalog daring atau OPAC, sehingga mahasiswa dapat mencari koleksi baik melalui OPAC ataupun secara langsung. Mahasiswa akan mengakses

informasi untuk menunjang berbagai aktivitas keseharian maupun kebutuhan lainnya. Dalam penelitian yang dilakukan oleh Muh. Magfira yang berjudul “Pemanfaatan *Online Public Access Catalog* (OPAC) dalam Penelusuran Informasi di UPT Perpustakaan Pusat Universitas Islam Negeri Alauddin Makassar” didapatkan hasil bahwa sebagian besar pengunjung (mahasiswa) dengan baik dalam pemanfaatan OPAC dalam penelusuran informasi di UPT Perpustakaan Pusat UIN Alauddin Makassar, sementara pengoperasian OPAC dalam penelusuran informasi sebagian besar pemustaka (mahasiswa) bisa memahami dengan baik” (Magfirah, 2016).

Begitu pula dengan observasi awal yang telah dilakukan di perpustakaan UIN Alauddin Makassar, ditemukan bahwa pemustaka kebanyakan memanfaatkan OPAC untuk memasukkan kata kunci dari buku yang dibutuhkan kebanyakan dari pemustaka menggunakan judul dan subjek, dan terkadang menggunakan pengarang apabila memang dari pemustaka mengetahui pengarang dari koleksi yang dicarinya. OPAC di perpustakaan UIN Alauddin sendiri sudah lama diterapkan dan digunakan oleh pemustaka.

Pemustaka dalam proses penelusuran diasumsikan menggunakan titik akses kata kunci, judul, nama pengarang, penerbit dan lain-lainnya. Akan tetapi pada kenyataannya di perpustakaan, masih terdapat pemustaka yang hanya menggunakan satu sampai dua fitur penelusuran yang digunakan dalam menemukan kembali bahan pustaka. Hal ini juga dinyatakan oleh Jonner Hasugian (2004) dalam penelitiannya “Data menunjukkan bahwa, kemampuan siswa mencari buku di perpustakaan pada umumnya adalah hanya berdasarkan 2 (dua) titik akses yaitu berdasarkan judul (63,5 %) dan berdasarkan pengarang (59,5 %). Diakui mencari buku di perpustakaan dengan kedua titik akses itu adalah yang paling umum dan mudah, namun kurang mendalam dan luas. Cara

mencari buku di perpustakaan dengan menggunakan pendekatan subyek dan kata kunci (keyword) jauh lebih mendalam dan luas. Dengan menggunakan pendekatan ini jumlah temuan dokumen (recall) dipastikan akan lebih banyak dibanding dengan pendekatan judul dan pengarang. Persentase responden yang memiliki kemampuan mencari buku dengan pendekatan subyek (28,3 %), kata kunci (15 %), dan nomor panggil (12,5 %) ternyata masih rendah.”

Pada katalog jenis kartu dikenal kartu entri utama dan kartu entri tambahan. Entri utama ialah titik temu yang digunakan untuk menemukan suatu bahan pustaka yang biasanya berupa pengarang, sedangkan entri tambahan adalah pengarang tambahan, penerjemah, judul, judul seri dan sebagainya. Akan tetapi pada katalog komputer, semua titik temu dapat digunakan untuk menemukan bahan pustaka, karena itu entri utama maupun tambahan tidak penting lagi pada katalog komputer (Mulyadi, 2011). Sehingga OPAC dapat memberikan titik temu (*access point*) dari berbagai aspek pendekatan yang ada pada data katalog yang dapat digunakan untuk temu balik.

Kesuksesan sistem temu kembali informasi dapat dilihat melalui titik akses yang digunakan oleh pemustaka. Titik akses merupakan titik temu balik informasi yang digunakan dalam mempermudah pengunjung menemukan koleksinya yang dibutuhkan (Mulyadi, 2011). Titik temu adalah nama atau istilah yang dipakai untuk pencarian informasi dari kartu katalog atau katalog online (Triani, 2006). OPAC adalah suatu pangkalan data dengan cantuman bibliografi yang biasanya menggambarkan koleksi perpustakaan tertentu.

Sehingga dalam proses penelusuran koleksi pada OPAC maka pemustaka perlu mengetahui pengarang, judul, subjek dan kata kunci ataupun deskripsi lainnya dari buku yang diinginkan. Setelah menentukan permintaan (*query*) dari salah satu titik akses tersebut, maka pada OPAC akan muncul serangkaian

koleksi, dan tetapkan buku yang dicari, koleksi dapat ditemukan melalui nomor panggil yang menunjukkan lokasi koleksi tersebut pada rak yang kemudian pemustaka dapat menuju rak sesuai dengan lokasi yang tercantum pada OPAC (Yusuf, 2010).

Keragaman titik akses dapat dimanfaatkan pemustaka untuk menemukan koleksi dengan tepat dan pencarian dapat dilakukan bukan saja melalui judul dan subjek saja akan tetapi OPAC sebagai sistem temu balik informasi memiliki berbagai titik akses atau istilah dapat membantu pemustaka menemukan koleksi.

Berdasarkan uraian latar belakang diatas, perlu ditelusuri lebih dalam terkait keragaman titik akses digunakan oleh pemustaka. Oleh karena itu dilakukan penelitian dengan judul **“Studi Keragaman Titik Akses di UPT Perpustakaan UIN Alauddin Makassar”**

B. Rumusan Masalah

Dari uraian latar belakang diatas, maka rumusan masalah dalam penelitian ini:

1. Bagaimana Tingkat Frekuensi Penggunaan Titik Akses dalam Penelusuran Informasi melalui OPAC di UPT Perpustakaan UIN Alauddin Makassar?
2. Bagaimana Tingkat Keberhasilan/ Akurasi Penelusuran Informasi melalui Titik Akses pada OPAC di UPT Perpustakaan UIN Alauddin Makassar?

C. Definisi Operasional dan Ruang Lingkup Penelitian

1. Definisi Operasional

Untuk mempermudah pembaca dalam memahami isi penelitian dan menghindari salah penafsiran oleh pembaca terkait penelitian ini, maka definisi operasional terkait kata-kata dan istilah yang tercantum dalam judul penelitian yaitu “Keragaman Titik Akses di UPT Perpustakaan UIN Alauddin makassar”.

Secara operasional, istilah yang dianggap perlu diketahui dan didefinisikan, yaitu Titik Akses, titik Akses dapat juga dikenal dengan nama titik akses ataupun titik temu ialah cantuman atau data bibliografi sebuah dokumen yang dapat digunakan untuk menelusuri atau menemukan kembali informasi. Titik akses tersebut meliputi nomor panggil, judul, tajuk pengarang, subjek verbal atau notasi klasifikasi, dan kata kunci (Mulyadi, 2011).

Titik akses berasal dari deskripsi fisik suatu koleksi yang dapat dijadikan titik untuk membuka akses ke koleksi sehingga mempermudah pemustaka menjangkau informasi yang dibutuhkannya. Titik Akses merupakan kata yang dimasukkan pemustaka dalam OPAC sebagai permintaan, sehingga OPAC dapat menafsirkan permintaan dari pemustaka yang selanjutnya memunculkan koleksi-koleksi yang berkaitan. Dalam artian titik akses dapat digunakan untuk menemukan koleksi atau temu kembali informasi karena setiap koleksi memiliki titik-titik akses yang dapat digunakan oleh pemustaka.

2. Ruang Lingkup Penelitian

Untuk memudahkan proses penelitian dan menganalisis hasil, maka peneliti membuat batasan ruang lingkup pembahasan. Adapun yang menjadi ruang lingkup penelitian yaitu jenis-jenis titik akses yang terdapat pada OPAC di UPT Perpustakaan UIN Alauddin Makassar.

D. Kajian Pustaka

Dalam penelitian ini membahas tentang “Keragaman Titik Akses di UPT Perpustakaan Universitas Islam Negeri Alauddin Makassar” beberapa literatur yang digunakan oleh peneliti yang berkaitan dengan judul tersebut, diantaranya yaitu :

1. Artikel dalam jurnal Perpustakaan Pertanian 18 (2) 2009: 50-55 dengan judul “Pralaras (*Pre coordination*) Vs Pascalaras (*Post coordination*)

dalam Tajuk Subjek dan Katalog Sebagai Titik Akses” oleh Vivit Wardah Rufaidah didalamnya membahas tentang Katalog sebagai titik akses dan titik temu pada OPAC. Selain itu juga dibahas mengenai penggunaan pralaras dan pascalaras pada tajuk subjek.

2. Artikel dalam *Khizanah Al-Hikmah : Jurnal Ilmu Perpustakaan, Informasi, Dan Kearsipan*, 5(2), 164-175 dengan judul “Sistem Temu Kembali Informasi dengan Keyword (Recall dan Precision) pada Judul dan Subjek di OPAC perpustakaan Universitas Gadjah Mada)” Oleh Dwiyanoro yang dalam penelitian ini dibahas mengenai efektivitas sistem temu kembali dengan menggunakan titik akses subjek dan judul pada OPAC dengan pengujian recall dan Precision.
3. Artikel dalam *OCLC Systems & Services: International digital library perspectives*, 20(4), 183-191 dengan judul “*Subject Searching in OPAC of a Special Library: Problems and Issues*” oleh Sridhar (2004) yang membahas tentang penggunaan OPAC dan Katalog yang dilakukan oleh pemustaka perpustakaan dalam mencari koleksi menggunakan subjek. Selain itu juga dalam penelitian ini dilakukan survey untuk membandingkan tingkat penggunaan jenis-jenis titik akses baik melalui OPAC maupun Katalog.
4. Artikel dalam *BACA: JURNAL DOKUMENTASI DAN INFORMASI*, 35(1), 1-14. dengan judul “Katalog Daring di Indonesia: Penilaian Berdasarkan Kriteria Katalog Daring Generasi Ketiga” oleh Agus Permadi (2014) yang membahas mengenai katalog daring yaitu OPAC sebagai generasi ke 3. Selain itu juga dibahas mengenai pentingnya pembuatan titik akses pada OPAC.

5. Buku dengan Judul “Teori & Praktik Penelusuran Informasi: Informasi Retrieval” Oleh Pawit M. Yusup dan Priyo Subekti (2010) yang membahas mengenai strategi yang dapat digunakan oleh pemustaka dalam menelusuri informasi terkhusus dalam memanfaatkan Katalog komputer atau OPAC. Selain itu buku ini juga membahas mengenai praktik dan teori mengenai penelusuran informasi.

E. Tujuan dan Manfaat Penelitian

1. Tujuan Penelitian

Adapun tujuan penelitian yaitu sebagai berikut:

- a. Untuk mengetahui Tingkat Frekuensi Penggunaan Titik Akses dalam Penelusuran Informasi melalui OPAC di UPT Perpustakaan UIN Alauddin Makassar.
- b. Untuk mengetahui Keberhasilan/ Akurasi Penelusuran Informasi melalui Titik Akses pada OPAC di UPT Perpustakaan UIN Alauddin Makassar.

2. Manfaat Penelitian

Manfaat dari penelitian ini adalah sebagai berikut:

- a. Manfaat Teoritis
 - 1) Dengan penelitian ini diharapkan dapat memberikan data mengenai keragaman titik akses yang ada di Perpustakaan UPT UIN Alauddin Makassar
 - 2) Untuk menambah suatu pemikiran khususnya di khazanah ilmu perpustakaan
 - 3) Sebagai referensi ataupun bahan acuan bagi para mahasiswa yang ingin melakukan penelitian mengenai topik yang berkaitan dengan titik akses.

b. Manfaat Praktis

- 1) Dapat memberikan manfaat yang praktisi, akademisi, pemustaka juga lembaga perpustakaan
- 2) Diharapkan dapat menjadi masukan bagi perpustakaan Universitas Islam Negeri Alauddin Makassar sebagai objek penelitian sehingga dapat meningkatkan layanan yang telah tersedia.



BAB II

TINJAUAN TEORETIS

A. Sistem Temu balik Informasi

Di perpustakaan Sistem temu kembali informasi menjadi jembatan informasi bagi pemustaka dengan buku karena meliputi kegiatan pengorganisasian dokumen atau buku agar dapat lebih mudah diakses dengan cepat dan tepat. (Habsyi, 2012). Definisi lain dari Sulistiyo basuki yang dikutip oleh Purba (2011) “Sistem temu kembali informasi adalah kegiatan yang bertujuan untuk menyediakan dan memasok informasi bagi pemustaka sebagai jawaban atas permintaan atau berdasarkan kebutuhan pemustaka. Dapat dinyatakan bahwa sistem temu kembali informasi sesuai dengan kebutuhan dan permintaan pemustaka.” Dalam artian sistem temu kembali informasi merupakan suatu sistem atau alat pencarian, yang memiliki pengaturan sistem yang dapat memungkinkan ditemukannya informasi potensial dalam proses penelusuran yang dilakukan oleh pemustaka.

Definisi lain menurut Taque-sutcliffe yang dikutip oleh Lubis (2007), yang mengemukakan bahwa: Sistem temu balik informasi adalah suatu proses yang dilakukan untuk menemukan dokumen yang dapat memberikan kepuasan bagi pemustaka dalam memenuhi kebutuhan informasinya. Tujuan utama sistem temu balik informasi adalah untuk menemukan dokumen yang sesuai dengan kebutuhan informasi pemustaka secara efektif dan efisien, sehingga dapat memberikan kepuasan baginya, dan sasaran akhir dari sistem temu balik informasi adalah kepuasan pemakai.

Sedangkan menurut Hasugian (2006), sistem temu kembali informasi adalah proses untuk mengidentifikasi kecocokan antara permintaan dengan

representasi atau indeks dokumen, kemudian mengambil dokumen dari suatu tempat penyimpanan sebagai jawaban atas permintaan tersebut. Lebih lanjut lagi Ingwermon yang dikutip oleh Hasugian (2006) menyatakan sistem temu kembali informasi merupakan proses yang berhubungan dengan representasi, penyimpanan, pencarian, dan pemanggilan informasi yang relevan dengan kebutuhan informasi pemustaka.

Jadi dapat dikatakan bahwa sistem temu kembali merupakan sebuah sistem yang menemukan informasi dengan memproses sejumlah dokumen berbasis data yang memiliki kecocokan dengan permintaan yang dikeluarkan pemustaka sesuai kebutuhannya. Dalam sistem informasi terdapat sebuah kumpulan dokumen yang terorganisir, apabila seseorang menggunakan *query* atau sebuah kata permintaan maka jawabannya dari pertanyaan tersebut akan memunculkan dokumen-dokumen yang relevan dengan *query* sedangkan dokumen yang tidak sesuai tidak akan dimunculkan/ dibuang.

Menurut Lancaster yang dikutip oleh Hastuti (2017) fungsi sistem temu balik informasi sebagai berikut;

- a. Untuk menganalisis isi sumber informasi suatu dokumen
- b. Mempresentasikan isi sumber informasi dengan cara tertentu yang memungkinkan untuk dipertemukan dengan sumber informasi yang terdapat dalam basis data perpustakaan
- c. Mempresentasikan pernyataan pemustaka dengan cara tertentu yang memungkinkan untuk dipertemukan dengan sumber informasi yang terdapat dalam basis data perpustakaan
- d. Mempertemukan pernyataan pencarian dengan data yang tersimpan dalam basis data
- e. Penemu kembalikan informasi yang relevan.

- f. Membantu untuk kerja sistem berdasarkan umpan balik yang diberikan oleh pemustaka

Sistem temu kembali informasi mempunyai beberapa komponen. Menurut Hasugian (2006), ada 5 (lima) komponen sistem temu kembali informasi, yaitu:

1. Pemustaka /*User*

Pemustaka sistem informasi adalah orang yang menggunakan sistem penelusuran dalam rangka kegiatan pengelolaan dan pencarian informasi. Berdasarkan perannya, pemustaka sistem informasi dibedakan menjadi dua kelompok pengguna (*user*) dan pengguna akhir (*end user*). Pengguna (*user*) adalah seluruh pengguna sistem informasi yang menggunakan sistem penelusuran baik untuk pengelolaan (*input data, backup data, maintenance, dan lain-lain*) maupun untuk keperluan pencarian informasi, sedangkan pengguna akhir (*end user*) adalah pengguna yang hanya menggunakan sistem informasi untuk keperluan pencarian informasi.

2. *Query*

Query adalah format bahasan permintaan yang diinput oleh pemustaka ke dalam sistem informasi. Dalam *interface* (antar muka) sistem informasi selalu disediakan kolom/ruas sebagai tempat bagi pemustaka untuk mengetikkan *query* atau dalam sistem informasi disebut sebagai *Search Expression*. Setelah *query* dimasukkan selanjutnya mesin akan melakukan proses pemanggilan (*recall*) terhadap dokumen yang diinginkan dari database.

3. Dokumen

Dokumen adalah istilah yang digunakan untuk seluruh bahan pustaka seperti buku, artikel, laporan penelitian, dan lain-lain. Seluruh bahan pustaka dapat disebut sebagai dokumen. Dokumen dalam bahasa sistem informasi online

adalah seluruh dokumen elektronik yang telah diinput dan disimpan di dalam database.

4. Indeks dokumen

Indeks adalah daftar istilah atau kata (*list of term*). dokumen yang dimasukkan/disimpan dalam database diwakili oleh indeks dokumen. Fungsinya adalah untuk representasi subyek dari sebuah dokumen. Indeks memiliki tiga jenis yaitu, indeks subyek adalah menentukan subyek dokumen pada istilah mana/apa yang menjadi representasi subyek sari sebuah dokumen, indeks pengarang adalah menentukan nama pengarang mana yang menjadi representasi dari suatu karya, dan indeks bebas adalah menjadikan seluruh kata/istilah yang terdapat pada sebuah dokumen menjadi representasi dari dokumen.

5. Pencocokan

Pencocokan adalah istilah *query* yang dimasukkan oleh pemustaka dengan indeks dokumen yang tersimpan dalam database pada mesin komputer. Komputer inilah yang melakukan proses pencocokan itu dalam waktu yang singkat sesuai dengan kecepatan memori dan proses yang dimiliki oleh komputer itu.

B. Penelusuran Informasi

Penelusuran informasi adalah mencari kembali informasi yang pernah ditulis orang mengenai topik tertentu, informasi tersebut terdapat dalam publikasi yang diterbitkan baik didalam maupun di luar negeri Djatin (1996: 3). Menurut Suprianto (2006) penelusuran informasi adalah mencari kembali dokumen atau informasi yang pernah ditulis atau diterbitkan mengenai subjek tertentu. Sedangkan menurut Lasa (2009), penelusuran informasi merupakan usaha untuk menemukan suatu subjek, buku, artikel, atau informasi lain dengan cara tertentu pada suatu sumber dengan mendapatkan hasil yang serupa naskah, teks, rekaman, maupun bentuk sesuai minat dan keinginan pemakai.

Sedangkan penelusuran informasi merupakan bagian dari sebuah proses temu kembali informasi yang dilakukan untuk memenuhi kebutuhan pemakai akan informasi yang dibutuhkan, dengan bantuan berbagai alat penelusuran dan temu kembali informasi yang dimiliki unit informasi. penelusuran informasi pada hakikatnya adalah kegiatan menemukan informasi yang digunakan untuk memenuhi kebutuhan masing-masing individu. Keberhasilan penelusuran informasi seseorang tidak lepas kaitannya dengan kemampuan menggunakan alat telusur dengan benar dan pemakaian strategi penelusuran dengan benar.

Penelusuran informasi adalah konsep bagaimana seseorang pengguna menelusuri dan mencari informasi dan memperoleh informasi (Sulistiyo Basuki, 1992:2002). Jogianto dalam Rahman (2015:34), penelusuran informasi merupakan jas aktif untuk menjawab pertanyaan atau permintaan informasi dari pengguna dalam suatu masalah. Penelusuran informasi merupakan kegiatan untuk mencari atau menemukan kembali perpustakaan yang pernah terbit atau yang pernah ada mengenai bidang ilmu tertentu. Mencari dan menelusuri informasi dan sumber-sumber informasi yang terekam terutama informasi yang berhubungan dengan data dan fakta yang bersikap edukatif, fiktif, imajinatif, dan informative yang menunjang kegiatan penelitian yang disimpan di perpustakaan untuk segala jenis tingkatan. Tegasnya, informasi apa saja yang sesuai dengan kepentingan dan kebutuhan segenap anggota masyarakat biasa ditelusuri dan dicari melalui perpustakaan. Penelusuran informasi sangatlah penting karena untuk menghasilkan temuan atau informasi yang relevan akurat dan tepat.

Salah satu penting yang menjadi bagian tak terpisahkan dari sebuah perpustakaan adalah adanya proses temu kembali informasi, dimana secara spesifik juga menyangkut penelusuran informasi atau penelusuran informasi. Dalam Kamus Besar Bahasa Indonesia (2008: 1429). “penelusuran adalah

merupakan sebuah proses pengindetifikasian, pencarian, dan pemberian informasi atas kebutuhan pemakai”. Surachman, (2007 : 44) mengemukakan bahwa:

Penelusuran informasi adalah bagian dari sebuah proses temu kembali informasi yang dilakukan untuk memenuhi kebutuhan pemakai akan informasi yang dibutuhkan dengan bantuan berbagai alat penelusuran dan temu kembali informasi yang dimiliki perpustakaan atau unit informasi. Penelusuran informasi merupakan jasa aktif untuk menjawab pertanyaan/permintaan informasi dari pengguna dalam suatu masalah.

Penelusuran informasi merupakan kegiatan untuk mencari/menemukan kembali kepustakaan yang pernah terbit atau yang pernah ada mengenai sesuatu bidang ilmu tertentu. Mencari dan menelusuri informasi dan sumber-sumber informasi yang terekam terutama informasi yang berhubungan dengan data dan fakta yang bersifat edukatif, fiktif, imajinatif, dan informatif yang menunjang kegiatan penelitian yang sudah disimpan di perpustakaan untuk segala jenis tingkatan. Tegasnya, informasi apa saja yang sesuai kepentingan dan kebutuhan segenap anggota masyarakat bisa ditelusuri dan dicari melalui perpustakaan. (Jogianto, 2009 : 34).

Penelusuran informasi sangat penting karena untuk menghasilkan temuan atau informasi yang relevan, akurat dan tepat. Proses dan pengguna alat yang tepat akan menghasilkan informasi yang tepat pula. Menurut Rifai (2014:72), jenis penelusuran informasi merupakan salah satu ilmu seni dalam menggunakan pengetahuan tentang subjek pada sistem temu balik informasi di berbagai media. jenis penelusuran informasi bertujuan memilih dan menemukan informasi secara efektif dan akurat.

Adapun jenis penelusuran informasi menurut Hasnawati (2015:15) dilihat dari alat dan cara yang digunakan yaitu:

1. Penelusuran informasi konvensional

Penelusuran ini dilakukan dengan cara konvensional atau sering disebut manual. Penelusuran ini seperti menggunakan katalog, indeks, dan bibliografi.

2. Penelusuran informasi digital

Penelusuran informasi ini dilakukan secara digital atau melalui media elektronik seperti Search Engine (di internet), OPAC, Database Online, jurnal elektronik, dan informasi lainnya yang berbentuk secara digital atau elektronik

C. OPAC (*Online Public Access Catalog*)

OPAC merupakan alat penelusuran terkomputerisasi atau otomatis untuk menemukan informasi diantara sekumpulan koleksi dengan cepat dan tepat. Seiring dengan perkembangan teknologi informasi di perpustakaan yang semakin pesat, keberadaan katalog kartu perpustakaan mulai ditinggalkan dan diganti dengan katalog online atau OPAC (*Online Public Access Catalog*) pada akhir tahun 1970 atau awal 1980. Kehadiran OPAC dapat diterima dengan cepat dan menjadi format katalog yang terkenal. OPAC menyediakan penelusuran dan tampilan yang cepat. Online catalog memungkinkan terjadinya pertukaran katalog secara online (elektronik).

Menurut Tedd (1984) OPAC adalah sistem katalog terpasang yang dapat diakses secara umum dan dapat digunakan oleh pemustaka perpustakaan untuk menelusur pangkalan data katalog, untuk memastikan apakah perpustakaan menyimpan karya tertentu, untuk mendapatkan informasi tentang lokasinya dan jika sistem katalog dihubungkan sistem sirkulasi, maka pemustaka dapat mengetahui apakah bahan perpustakaan yang sedang dicari sedang tersedia di perpustakaan atau sedang dipinjam. Dari pendapat tersebut menunjukkan bahwa

fungsi OPAC sebagai sarana temu balik informasi yang diintegrasikan dengan sistem sirkulasi. Selain sebagai alat penelusuran, OPAC juga dapat digunakan untuk memeriksa status keadaan bahan perpustakaan serta pemustaka, dapat mengetahui lokasi atau tempat penyimpanannya secara mandiri.

OPAC juga menawarkan akses secara online ke lokasi perpustakaan melalui terminal komputer dan melakukan penelusuran melalui pengarang, judul, subjek, kata kunci, tahun terbit dan sebagainya. Dalam hal ini pemustaka dapat memperoleh informasi dari perpustakaan lainnya. Disamping itu, pemustaka juga memperoleh status dari koleksi itu dalam hal ini, apakah koleksi itu sedang dipinjam antar perpustakaan (interlibrary loan) sesuai dengan aturan yang telah disepakati bersama di antara perpustakaan tersebut

Menurut Kusmayadi (2006) Tujuan penyediaan OPAC adalah:

1. pemustaka dapat mengakses secara langsung ke dalam pangkalan data yang dimiliki perpustakaan.
2. Mengurangi beban biaya dan waktu yang diperlukan dan yang harus dikeluarkan oleh pemustaka dalam mencari informasi.
3. Mengurangi beban pekerjaan dalam pengelolaan pangkalan data sehingga dapat meningkatkan efisiensi tenaga kerja.
4. Mempercepat pencarian informasi.
5. Dapat melayani kebutuhan informasi masyarakat dalam jangkauan luas.

Jadi, tujuan penyediaan OPAC di perpustakaan adalah untuk memberi kepuasan kepada pemustaka dan staf perpustakaan dan mempercepat pencarian informasi yang tersedia di perpustakaan.

Akan tetapi, beberapa masalah yang dihadapi pemustaka dalam penelusuran menggunakan OPAC yang dikemukakan oleh Yu & Young (2004), yaitu:

- a) Dalam penelusuran pemustaka tidak memiliki pengetahuan yang memadai terkait istilah terutama yang mengacu dari Library of Congress Subject Heading; aspek mekanisme dan konseptual dalam memformulasikan permintaan (query)
- b) Hasil pencarian tidak memberikan hasil yang baik
- c) Hasil penelusuran yang muncul terlalu banyak
- d) Hasil penelusuran tidak cocok dengan apa yang ada di dimaksud oleh pemustaka.

OPAC menawarkan akses secara online ke koleksi perpustakaan melalui terminal komputer. Pemustaka dapat melakukan penelusuran melalui titik temu seperti melalui judul, subjek, pengarang, kata kunci dan sebagainya (Himayah, 2013).

Titik akses subjek dan nomor klasifikasi pentingnya di perpustakaan menurut Yulia & IP, (2014) bertujuan untuk:

1. Dengan subjek-subjek dapat menunjukkan koleksi yang dimiliki perpustakaan;
2. Dapat menunjukkan subjek-subjek yang terkait dengan kebutuhan di dalam koleksi perpustakaan.

Dilanjutkan pula oleh Yulia & IP (2014) bahwa apabila dikaitkan tujuan katalog dengan adanya titik akses pengarang dapat memungkinkan pemustaka untuk:

1. Mendapatkan materi pustaka tertentu yang diketahui pengarangnya;
2. Mengetahui judul atau subjek lain dari pengarang tertentu dalam koleksi yang dimiliki perpustakaan.

D. Keragaman Titik Akses

Dalam sistem temu kembali yang sudah terotomatisasi atau terkomputerisasi, cantuman bibliografi di dalamnya yang menjadi wakil-wakil dokumen titik temunya dapat bermacam-macam atau tidak terbatas pada pengarang, judul, dan subyek. Artinya banyak sekali pilihan/alternatif yang dapat digunakan sebagai titik akses.

Titik akses dalam kamus ilmu perpustakaan odliis menyatakan bahwa “*Access Point is A unit of information in a bibliographic record under which a person may search for and identify items listed in a library catalog or bibliographic database. Access points have traditionally included the main entry, added entries, subject headings, classification or call number, and codes such as the standard number, but with machine-readable cataloging almost any portion of the catalog record (name of publisher, type of material, etc.) can be used as an access point.*” (Reitz, 2008)

Terjemahannya titik akses adalah sebuah unit informasi dalam catatan bibliografi di mana seseorang dapat mencari dan mengidentifikasi item yang terdaftar dalam katalog perpustakaan atau database bibliografi. Jalur akses secara tradisional termasuk entri utama, entri tambahan, judul subjek, klasifikasi atau nomor panggilan, dan kode seperti nomor standar, tetapi dengan katalog yang dapat dibaca mesin hampir semua bagian dari catatan katalog (nama penerbit, jenis bahan, dll.) dapat digunakan sebagai titik akses.

Titik akses dalam ensiklopedia ilmu perpustakaan juga menyatakan bahwa “*Access Point* mengacu pada nama, istilah, kode, heading, kata, frasa, dll. Sebuah unit informasi yang mewakili entitas tertentu yang dapat berfungsi sebagai kunci pencarian dalam pencarian informasi, di mana katalog perpustakaan atau database bibliografi dapat dicari dan bahan pustaka dapat diidentifikasi dan diambil kembali.”

Titik pendekatan atau istilah asing disebut dengan *access point* dapat juga dikenal dengan nama titik akses ataupun titik temu. Titik akses merupakan titik

temu balik informasi yang digunakan dalam mempermudah pengunjung menemukan koleksinya yang dibutuhkan dengan mengakses melalui pencarian informasi dari kartu katalog atau katalog online (Triani, 2006). Titik akses adalah setiap istilah (kata, tajuk dsb) dalam cantuman surogat yang digunakan untuk menemu balik cantuman. Titik akses seringkali dikeluarkan dari data deskriptif, ditempatkan di bawah kontrol akses (Sulistiyo Basuki, 2012)

Titik akses merupakan titik temu balik informasi yang digunakan dalam mempermudah pengunjung menemukan koleksinya yang dibutuhkan (Mulyadi, 2011). Titik akses tersebut meliputi nomor panggil, judul, tajuk pengarang, subjek verbal atau notasi klasifikasi, dan kata kunci.

Penelusuran kata kunci (*keyword searching*) merupakan penelusuran dengan menggunakan kata kunci tertentu sebagai query, kata kunci bisa berupa istilah/kata. Penggunaan kata kunci menurut Lau & Goh (2006) merupakan pilihan titik akses yang paling banyak diminati pemustaka. Tiga alasan penggunaan kata kunci sebagai titik akses dengan alasan:

- a. Kata kunci merupakan cara yang mudah, merupakan pilihan standar, dengan memasukkan suatu istilah kemudian pengguna langsung menekan 'enter',
- b. Kata kunci membantu pengguna yang tidak begitu paham akan apa yang dicari;
- c. Kata kunci memberikan hasil pencarian yang terindeks.

Cara penelusuran informasi menggunakan titik akses adalah yang paling tepat dan cepat untuk menemukan sumber informasi yang dibutuhkan pemustaka perpustakaan (Yusup, 2017).

1. Tajuk Judul

Contoh: Teori & Praktik Penelusuran Informasi

2. Pengarang

Contoh: Pawit M. Yusup

3. Subjek

Contoh: Penelusuran Informasi

4. Tajuk Tahun Terbit

Contoh: 2010

5. Tajuk Penerbit

Contoh: Kencana Prenada Media Group

6. ISBN

Contoh: 978-602-8730-33-4

7. No. Panggil

Contoh: 025.524 07

E. Perpustakaan Perguruan Tinggi

1. Pengertian Perpustakaan Perguruan Tinggi

Perpustakaan merupakan salah satu sarana pembelajaran yang dapat menjadi sebuah kekuatan untuk mencerdaskan bangsa. Perpustakaan mempunyai peranan penting sebagai jembatan menuju penguasaan ilmu pengetahuan yang sekaligus menjadi tempat rekreasi yang menyegarkan dan menyenangkan. Perpustakaan memberi kontribusi penting bagi terbukanya informasi tentang ilmu pengetahuan. Sedangkan perpustakaan merupakan jantung bagi kehidupan akademik, karena dengan adanya perpustakaan dapat diperoleh data atau informasi yang dapat digunakan sebagai dasar pengembangan ilmu pengetahuan.

Setiap perpustakaan memiliki tugas menyediakan bahan pustaka serta mengolahnya agar dapat disajikan kepada pemustaka sehingga bahan pustaka tersebut dapat bermanfaat bagi pemustaka perpustakaan. Sebelum bahan pustaka

dilayankan kepada pemustaka, terlebih dahulu diolah dan disusun secara sistematis untuk memudahkan pemustaka dalam memperoleh informasi yang dibutuhkan. Menurut Sutarno (2006:11) dalam bukunya yang berjudul Manajemen Perpustakaan Menyatakan bahwa perpustakaan adalah suatu ruangan bagian dari gedung/ bangunan, atau gedung tersendiri yang berisi bukubuku koleksi yang disusun dan diatur sedemikian rupa, sehingga mudah untuk dicari dan dipergunakan apabila sewaktu-waktu diperlukan oleh pemustaka.

Menurut Showdhury (2008), perpustakaan perguruan tinggi adalah perpustakaan yang berada di bawah naungan lembaga pendidikan tinggi. Fungsi utama perpustakaan perguruan tinggi adalah mendukung proses belajar mengajar dan penelitian di perguruan tinggi yang bersangkutan, Contoh universitas perguruan tinggi adalah perpustakaan universitas, perpustakaan institut, perpustakaan sekolah tinggi, perpustakaan politeknik, perpustakaan fakultas dan perpustakaan jurusan.

Pada umumnya para ahli memberikan definisi tentang Perpustakaan Perguruan Tinggi dengan sudut pandang yang berbeda-beda. Perpustakaan Perguruan Tinggi menurut (Sulistyo Basuki, 1991) adalah Perpustakaan yang terdapat pada Perguruan Tinggi, badan bawahannya, maupun lembaga yang berafiliasi dengan Perguruan Tinggi, dengan tujuan utama membantu Perguruan Tinggi mencapai tujuannya.

Berdasarkan beberapa pendapat di atas, maka dapat dipahami bahwa Perpustakaan Perguruan Tinggi adalah perpustakaan yang berdiri pada wilayah Perguruan Tinggi dan terdaftar sebagai salah satu unit kerja yang merupakan integral pada suatu Perpustakaan Perguruan Tinggi.

2. Tujuan dan Fungsi Perpustakaan Perguruan Tinggi

Perpustakaan Perguruan Tinggi sebagai suatu organisasi yang bernaung dibawah organisasi induknya yaitu Universitas, tentu saja memiliki tujuan khusus dari organisasi induknya. Secara umum tujuan Perpustakaan Perguruan Tinggi yang dikemukakan oleh Sulisty Basuki (1991) adalah :

- a. Memenuhi kebutuhan informasi masyarakat Perguruan Tinggi, lazimnya staf pengajar dan mahasiswa. Sering pula mencakup tenaga kerja administrasi Perguruan Tinggi.
- b. Menyediakan bahan pustaka (referensi) pada semua tingkatan akademis, artinya mulai dari mahasiswa tahun pertama hingga mahasiswa pasca sarjana dan pengajar.
- c. Menyediakan ruang belajar bagi pemustaka Perpustakaan.
- d. Menyediakan jasa peminjaman yang tepat guna bagi berbagai jenis pemustaka.
- e. Menyediakan jasa informasi aktif yang tidak saja terbatas pada lingkungan Perguruan Tinggi juga lembaga industri lokal

3. Fungsi Perpustakaan Perguruan Tinggi

Agar tujuannya dapat terlaksana, perpustakaan Perguruan Tinggi harus menjalankan fungsinya dengan baik. Adapun fungsi Perpustakaan Perguruan Tinggi menurut Diknas RI; Tim Penyusun,2004) adalah sebagai berikut:

- a. Fungsi edukasi, perpustakaan merupakan sumber belajar para civitas akademika, oleh karena itu koleksi yang disediakan adalah koleksi yang mendukung pencapaian tujuan pembelajaran, pengorganisasian bahan pembelajaran setiap program studi, koleksi tentang strategi belajar mengajar dan materi pendukung pelaksanaan evaluasi pembelajaran.

- b. Fungsi informasi, perpustakaan merupakan sumber informasi yang mudah diakses oleh pencari dan pemustaka informasi.
- c. Fungsi riset, perpustakaan mempersembahkan bahan-bahan primer dan sekunder yang paling mutakhir sebagai bahan untuk melakukan penelitian dan mengkaji ilmu pengetahuan, teknologi dan seni. Koleksi pendukung penelitian di Perpustakaan Perguruan Tinggi adalah menghasilkan karya-karya penelitian yang dapat diaplikasikan untuk kepentingan pembangunan masyarakat dalam berbagai bidang.
- d. Fungsi rekreasi, perpustakaan harus menyediakan koleksi rekreatif yang bermakna untuk membangun dan mengembangkan kreativitas, minat dan daya inovasi pemustaka Perpustakaan.
- e. Fungsi publikasi, perpustakaan selayaknya juga membantu melakukan publikasi karya yang dihasilkan oleh warga Perguruan Tinggi yakni civitas akademika dan staf non akademik.
- f. Fungsi deposit, perpustakaan menjadi pusat deposit untuk seluruh karya dan pengetahuan yang dihasilkan oleh warga Perguruan Tingginya.
- g. Fungsi interpretasi, Perpustakaan sudah seharusnya melakukan kajian dan memberikan nilai tambah terhadap sumber-sumber informasi yang dimilikinya untuk membantu pemustaka dalam melakukan dharmanya.

Berdasarkan pendapat di atas maka dapat dipahami bahwa Perpustakaan Perguruan Tinggi dengan fungsinya dapat mendukung program pendidikan, pengajaran serta penelitian dengan menyediakan informasi yang dibutuhkan dan melaksanakan tri darma Perguruan Tinggi. Dalam melaksanakan tujuannya, Perpustakaan Perguruan Tinggi juga menjalankan fungsinya yaitu fungsi edukasi, fungsi informasi, fungsi riset, fungsi rekreasi, fungsi publikasi, fungsi deposit, dan fungsi interpretasi.

F. Integrasi Keislaman

Penelitian ini membahas tentang keragaman titik akses atau penggunaan titik akses dalam penelusuran informasi yang dilakukan pemustaka sehingga dapat mengakses dengan cepat dan tepat melalui titik akses yang ada. Di perpustakaan tentu telah disediakan sistem penelusuran informasi yang dapat mempermudah proses pencarian informasi, salah satunya yaitu OPAC. Dalam OPAC terdapat titik akses bahan pustaka, yang dapat menghubungkan ke bahan pustaka yang ada. Dalam hal ini, Allah SWT berfirman dalam Q.S Al-Baqarah /2:31

وَعَلَّمَ آدَمَ الْأَسْمَاءَ كُلَّهَا ثُمَّ عَرَضَهُمْ عَلَى الْمَلَائِكَةِ فَقَالَ أَنْبِئُونِي بِأَسْمَاءِ هَؤُلَاءِ إِنْ كُنْتُمْ صَادِقِينَ ۝۳۱

Terjemahan:

“Dia mengajarkan kepada Adam nama-nama (benda) seluruhnya, kemudian Dia memperlihatkannya kepada para malaikat, seraya berfirman, “Sebutkan kepada-Ku nama-nama (benda) ini jika kamu benar!” (Al-Qur’an Dan Terjemahannya)

Ayat di atas menjelaskan identifikasi benda atau koleksi yang telah diajarkan kepada Nabi Adam as. Kemampuan untuk membedakan benda beserta seluruh fungsinya merupakan tradisi manusia untuk menemukan benda sebagai koleksi. Hal tersebut berimplikasi terhadap pengumpulan berbagai informasi yang dilakukan oleh pemustaka di perpustakaan seperti buku, majalah, jurnal.

Pemustaka dituntut memiliki kompetensi terhadap penguasaan sumber informasi dan harus memiliki keterampilan dalam memanfaatkan fasilitas perpustakaan dengan efektif dan efisien (Murjoko, 2018). Karena pemustaka dituntut untuk menelusuri informasi sebagaimana dijelaskan didalam Q.S Al-Mujadilah/58:11

.....يَرْفَعُ اللَّهُ الَّذِينَ آمَنُوا مِنْكُمْ وَالَّذِينَ أُوتُوا الْعِلْمَ دَرَجَاتٍ وَاللَّهُ بِمَا تَعْمَلُونَ خَبِيرٌ ۝۱۱

Terjemahan:

“Niscaya Allah akan mengangkat (derajat) orang-orang yang beriman diantaramu dan orang-orang yang beriman diantaramu dan orang-orang yang diberi ilmu beberapa derajat. Dan Allah Maha mengetahui terhadap apa yang kamu kerjakan” (Al-Qur’an Dan Terjemahannya)

Akhir ayat ini menerangkan bahwa Allah akan mengangkat derajat orang yang beriman, taat dan patuh kepada-Nya, melaksanakan perintah-Nya, menjauhi larangan-Nya, berusaha menciptakan suasana damai, aman, dan tentram dalam masyarakat, demikian pula orang-orang berilmu yang menggunakan ilmunya untuk menegakkan kalimat Allah. Dari ayat ini dipahami bahwa orang-orang yang mempunyai derajat yang paling tinggi di sisi Allah ialah orang yang beriman dan berilmu. Ilmunya itu diamalkan sesuai dengan yang diperintahkan Allah dan Rasul-Nya.

Kemudian Allah menegaskan bahwa Dia Maha Mengetahui semua yang dilakukan manusia, tidak ada yang tersembunyi bagi-Nya. Dia akan memberi balasan yang adil sesuai dengan perbuatan yang telah dilakukannya. Perbuatan baik akan dibalas dengan surga dan perbuatan jahat dan terlarang akan dibalas dengan azab neraka. (Lajnah Pentashihan Mushaf Al-Qur’an, 2011: 25)

Salah satu tujuan dari sistem temu balik informasi yaitu untuk menganalisis isi sumber informasi suatu dokumen, sehingga dapat membantu pemustaka dalam memilah koleksi, karena itu pemustaka yang datang ke perpustakaan sebaiknya menggunakan opac dan memanfaatkannya untuk memudahkan dalam penelusuran koleksi dan menemukan koleksi. Segala sesuatu ketika dilakukan dengan baik, tepat dan tuntas merupakan hal yang disyariatkan dalam Islam. Dalam pandangan Islam segala sesuatu harus dilakukan secara rapi,

benar, tertib dan teratur (Abdullah, 2012). Hal ini merupakan prinsip utama dalam Islam, dijelaskan pada Q.S As-Saff /61:4 yang berbunyi;

إِنَّ اللَّهَ يُحِبُّ الَّذِينَ يُقَاتِلُونَ فِي سَبِيلِهِ صَفًّا كَانَهُمْ بُنْيَانٌ مَّرْصُومٌ ۚ

Terjemahan:

“Sesungguhnya Allah mencintai orang-orang yang berperang di jalan-Nya dalam satu barisan, seakan-akan mereka suatu bangunan yang tersusun kukuh”. (Al-Qur’an Dan Terjemahannya)

Dalam ajaran Islam, segala sesuatu yang dikerjakan haruslah dengan rapi, benar, dan teratur. Artinya proses penelusuran koleksi harus dilakukan dengan baik. Sama halnya menentukan titik akses bahan pustaka harus dilakukan dengan terarah dan teratur agar hasil dapat dengan mudah dan juga sesuai dengan kebutuhan.

UNIVERSITAS ISLAM NEGERI
ALAUDDIN
 MAKASSAR

BAB III

METODOLOGI PENELITIAN

A. Jenis dan Pendekatan Penelitian

Jenis penelitian yang digunakan adalah penelitian deskriptif dengan pendekatan kuantitatif. Penelitian Deskriptif adalah suatu penelitian terhadap masalah yang ada, berupa fakta-fakta saat ini yang berasal dari suatu populasi yang meliputi kegiatan penilaian sikap atau pendapat-pendapat terhadap individu, lembaga, keadaan maupun prosedur.

Penelitian deskriptif melalui pendekatan kuantitatif digunakan untuk melakukan pengamatan, pembuatan kategori perilaku, mengamati gejala dan mencatat dalam buku observasi. Dengan suasana demikian peneliti terjun langsung kelapangan tanpa dibebani atau diarahkan oleh teori. Peneliti bebas mengamati objek, menjelajahi serta dapat menemukan wawasan baru tentang apa yang ditelitinya.

B. Lokasi dan Waktu Penelitian

Lokasi penelitian ini dilakukan di UPT Perpustakaan Universitas Islam Negeri Alauddin Makassar. Tepatnya berada di wilayah kampus 2 Jl. H. M. Yasin Limpo No. 36 Romangpolong, Kab. Gowa, Sulawesi Selatan.

Penelitian ini dilakukan pada 20 Februari hingga 20 Maret 2023.

1. Gambaran Umum Perpustakaan UIN Alauddin Makassar

Perpustakaan Universitas Islam Negeri (UIN) Alauddin Makassar didirikan pada tanggal 10 November 1965 bersamaan diresmikannya IAIN Alauddin Makassar. Sesuai dengan surat menteri Agama Republik Indonesia 74 tentang berdirinya IAIN Makassar. Tujuan dibentuknya perpustakaan ini adalah

untuk menunjang program Tri Dharma Perguruan tinggi yaitu: pendidikan, penelitian, dan pengabdian kepada masyarakat.

Tenaga perpustakaan pada tahun 1965 sampai dengan tahun 1973 berjumlah dua orang yaitu kepala perpustakaan Bapak Syamsuddin dan satu staf Bapak Syahrir Aksa. Ruang perpustakaan pada tahun 1965 sampai dengan tahun 1967 bertempat di sebelah selatan Gedung Universitas Muslim Indonesia (UMI) Jln. Kakatua tepatnya di satu ruangan kantor sekolah persiapan IAIN pertengahan tahun 1967, IAIN Alauddin Makassar pindah ke Jln. Timo Bioskop AA di lantai tiga.

Pada tahun 1973 IAIN Alauddin Makassar pindah lagi ke jalan sumba. Perpustakaan menempati lantai dasar. Memasuki tahun 1974 IAIN Alauddin Makassar pindah ke Gunung Sari dan kemudian ke Jln. Sultan Alauddin Makassar.

Pada tahun 2003 Bapak Andi Ibrahim diangkat sebagai kepala perpustakaan sampai pada tahun 2008 dan pada saat itu juga perpustakaan IAIN berganti nama menjadi Perpustakaan UIN Alauddin Makassar, yang berdasarkan peraturan presiden RI yakni Bapak Dr. H. Susil Bambang Yudhiyono. Kemudian bapak Andi Ibrahim digantikan oleh Ibu Nursiah Hamid sampai tahun 2010, selama masa pergantian terdapat perubahan yang sangat signifikan karena sesuatu dan lain hal, pada masa jabatan ibu Nursiah Hamid melakukan beberapa perubahan diantaranya tata letak penitipan barang di pindahkan ke lantai tiga, sedangkan perpustakaan Pasca sarjana yang sebelumnya berada di lantai tiga di pindahkan ke lantai dua.

Pada tanggal 10 November 2010, Ibu Nursiah Hamid di gantikan oleh bapak Irvan Mulyadi, S.Ag.,S.S, MA. Selama masa kepemimpinan beliau, beliau melakukan beberapa perubahan diantaranya letak penitipan barang di pindahkan

ke lantai satu yang sebelumnya berada di lantai tiga, kemudian beliau menempatkan staf sesuai dengan profesinya karena pada saat itu masih kurang pustakawan yang memang memiliki latar belakang dari jurusan ilmu Perpustakaan.

Pada tahun 2011 Perpustakaan UIN Alauddin Makassar pindah ke kampus II Jln. Sultan Alauddin No. 23 Samata Kab. Gowa. Sejak itulah perpustakaan mulai berbenah diri serta mengejar ketertinggalan seperti suatu program dengan bekerja sama dengan orang-orang teknologi informatika (TI) dan sekarang program tersebut sudah mulai berjalan, akan tetapi belum maksimal.

Namun demikian suatu perpustakaan yang ideal itu bukan hanya dilihat dari segi pembangunan fisik saja, akan tetapi semua bentuk yang ada kaitannya dengan perpustakaan harus maksimal semua, terutama dalam hal program yang harus diaplikasikan, karena dengan program inilah sehingga segala aktivitas yang ada di perpustakaan dapat berjalan dengan efektif dan efisien.

2. Visi dan Misi Perpustakaan UIN Alauddin Makassar

Visi Perpustakaan Universitas Islam Negeri (UIN) Alauddin Makassar adalah menjadikan perpustakaan UIN Alauddin sebagai pusat ilmu pengetahuan informasi dan dokumentasi ilmiah berbasis teknologi dan peradaban Islam terdepan dengan teknologi modern serta mendukung utama tercapainya UIN Alauddin Makassar sebagai the center of excellent.

Misi Perpustakaan Universitas Islam Negeri (UIN) Alauddin Makassar adalah :

- a. Melayani kebutuhan pengetahuan, informasi, dan dokumentasi untuk civitas akademika, UIN Alauddin Makassar.
- b. Menyediakan layanan informasi berbasis teknologi, untuk kegiatan pendidikan, penelitian dan pengabdian kepada masyarakat.

- c. Mendukung integrasi IPTEK dan ilmu keislaman menuju kampus UIN berbasis peradaban Islam.

Tujuan dibentuknya Perpustakaan Universitas Islam negeri (UIN)

Alauddin Makassar adalah :

- a. Mencerdaskan kehidupan bangsa dan meningkatkan minat baca masyarakat
- b. Menunjang pengembangan tridarma perguruan tinggi
- c. Mengembangkan pelayanan dokumentasi, komunikasi dan informasi

Perpustakaan Universitas Islam Negeri (UIN) Alauddin Makassar memiliki motto yaitu “Peradaban Dimulai Dari Peradaban”

3. Struktur Organisasi Perpustakaan UIN Alauddin Makassar

Perpustakaan UIN Alauddin Makassar dipimpin oleh Kepala Perpustakaan yang bertanggung jawab langsung ke Rektorat dengan Pembinaan melalui Wakil Rektor



UNIVERSITAS ISLAM NEGERI
ALAUDDIN
MAKASSAR

Struktur Organisasi Perpustakaan UIN Alauddin Makassar

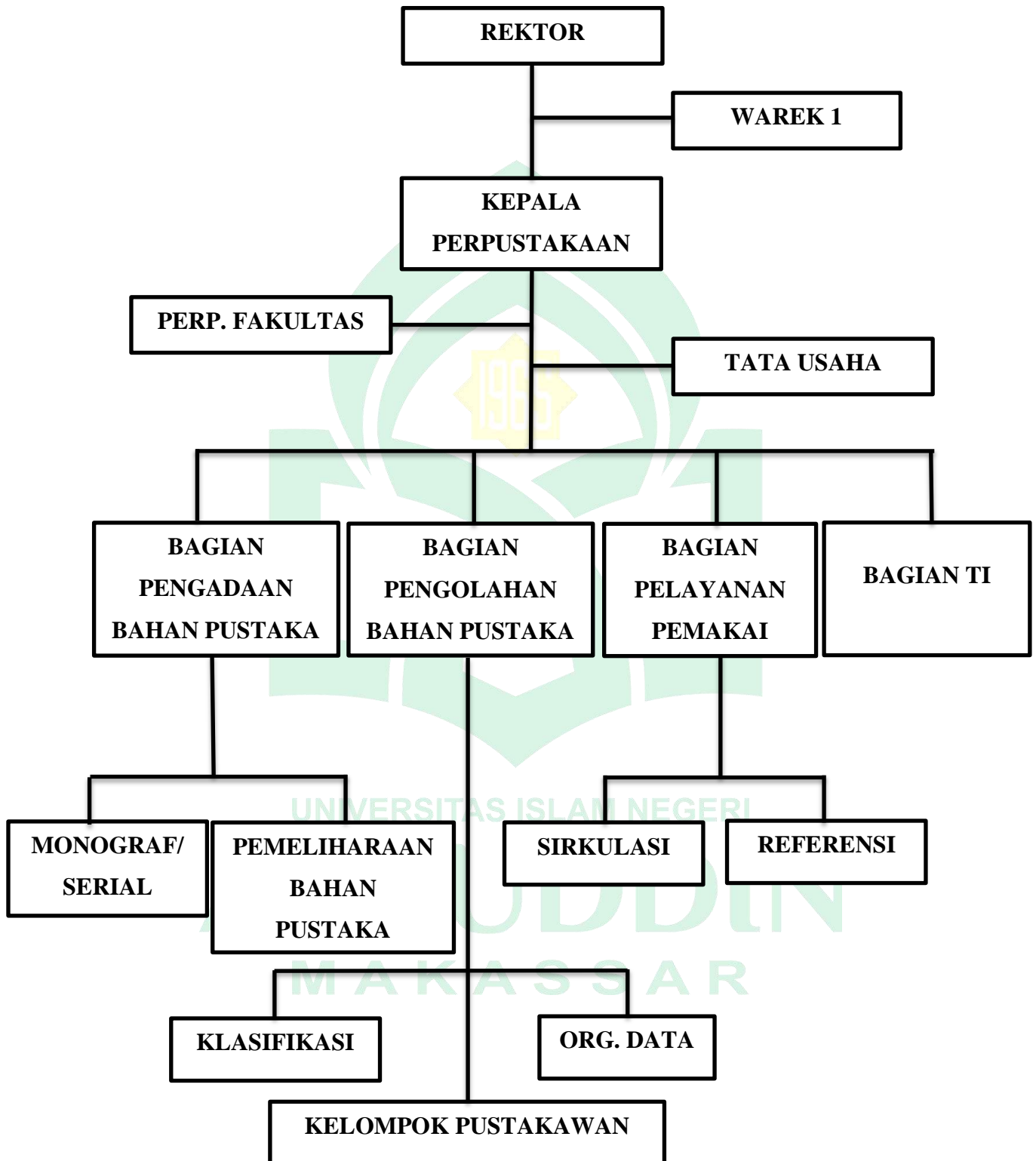

4. Sumber Daya Manusia (SDM) Perpustakaan UIN Alauddin Makassar

Untuk mendukung secara operasional berjalannya layanan informasi bagi civitas akademika UIN Alauddin Makassar, perpustakaan dikelola oleh 24 pegawai dengan rincian sebagai berikut:

Tabel 3. 1 Daftar Sumber Daya Manusia (SDM) Perpustakaan UIN Alauddin

No.	Nama	Jabatan
1	Hildawati Almah, S.Ag, S.S, MA	Kepala UPT Pusat Perpustakaan
2	Zaenal, S.Hum, M.Hum.	Pustakawan Muda
3	Andi Ariyana Bohang, S.Sos, MM.	Pustakawan Madya
4	Fatmawati, S.Hum, M.Hum	Pustakawan tingkat ahli
5	Rajlina, S.Hum, M.IP.	Pustakawan Pertama
6	Kamaruddin, S.Sos	Arsiparis Muda
7	Jum Awalyah Idham, S.IP., M.Hum	Pustakawan
8	Rosani, S.Sos	Pengadministrasian
9	Afif Firdaus Mathar	Pengadministrasian
10	Nur Hamka	Pengadministrasian
11	A. Khaidir Akbar, S.IP	Repositori
12	Hijrana, S.IP.	Repositori
13	Haruddin, S.IP, M.IP.	Repositori
14	Satriani, S.IP	Repositori
15	Irmawati, S.IP, M.IP.	Repositori
16	Irawati, S.IP	Repositori
17	Ismail, S.Sos	Pelaksana UPT Perpustakaan
18	Resmi, S.Sos	Pelaksana UPT Perpustakaan
19	Auliah Alwi, S.E, M.E	Pelaksana UPT Perpustakaan
20	Ismail, S.Sos	Pelaksana UPT Perpustakaan
21	ST. Khadijah	Pelaksana UPT Perpustakaan
22	Ambo Asse, S.Sos	Pelaksana UPT Perpustakaan
23	Walyanti Nur, SE	Pelaksana UPT Perpustakaan
24	Wiwik Yuliani, S.Hum	Pelaksana UPT Perpustakaan

5. Waktu Pelayanan Perpustakaan UIN Alauddin Makassar

Tabel 3. 2 Jadwal Pelayanan Perpustakaan UIN Alauddin Makassar

Hari	Jam Pelayanan
Senin-Kamis	07:30 - 16:30
Jum'at	08:00 - 11:30 Istirahat
Jum'at Siang	13:30 - 16:30
Sabtu-Ahad	Libur

6. Jenis Layanan Perpustakaan UIN Alauddin Makassar

Jenis layanan di Perpustakaan UIN Alauddin Makassar terbagi menjadi 8 bagian yaitu:

a. Layanan Sirkulasi

Kegiatan sirkulasi merupakan semua kegiatan yang mencakup pencatatan yang berkaitan penggunaan koleksi dan pemanfaatan koleksi yang tepat guna dan tepat waktu untuk kepentingan pengguna jasa perpustakaan. Oleh karena itu, kegiatan layanan sirkulasi sangat penting bagi perpustakaan karena boleh dikata bagian sirkulasi merupakan ujung tombak dari pelayanan perpustakaan karena tempat tersebut pertama kali bertemunya pemustaka dengan pustakawan. Layanan sirkulasi ini hanya diberikan pada anggota perpustakaan yang memiliki kartu anggota perpustakaan UIN Alauddin tahun yang berjalan. Peminjaman dan pengembalian bahan pustaka dapat dilakukan bantuan staf di counter sirkulasi atau mesin peminjaman mandiri (MPS) yang berada di lantai 2 (dua) dan lantai 3 (tiga).

Dari pengertian tersebut dapat disimpulkan bahwa setiap perpustakaan mesti harus ada bagian sirkulasi di dalamnya. Oleh karena itu, kegiatan sirkulasi merupakan peminjaman dan pengembalian. Kegiatan ini meliputi beberapa hal antara lain: syarat keanggotaan, peraturan, prosedur peminjaman dan

pengembalian, Jam buka, sistem peminjaman, sistem pencatatan maupun statistik pengunjung.

b. Layanan Referensi

Layanan ini sangat membantu pemustaka dalam menemukan bahan pustaka. Layanan ini diberikan kepada setiap pemustaka yang memerlukan informasi. Layanan ini menggunakan layanan khusus yaitu koleksi referensi, koleksi tersebut tidak bisa disirkulasikan kepada pemustaka, tapi hanya bisa dibaca ditempat. Layanan referensi merupakan layanan informasi yang berpedoman pada buku referensi. Buku referensi adalah buku yang berisi informasi-informasi tertentu yang dapat dirujuk dengan cepat. Informasi yang terkandung di dalamnya dapat berupa arti kata, alamat, keterangan singkat tentang sesuatu, data statistic, Riwayat hidup seorang tokoh, tempat atau peristiwa yang terjadi.

Berbeda halnya dengan buku biasa, buku referensi umumnya tidak ditujukan dibaca secara keseluruhan, seperti novel atau buku pengetahuan. Karena buku referensi sudah dirancang agar informasi yang ada di dalamnya dapat diakses dengan cepat. Contoh seperti kamus, dan ensiklopedia yang tersusun secara alfabetis. Harga dari buku referensi lebih mahal dibanding buku biasan nya. Oleh karena itu, buku referensi berisi informasi penting yang harus selalu tersedia di perpustakaan, dan buku referensi ini tidak dipinjamkan kepada pemustaka. Buku referensi lebih mahal dibanding buku biasan nya. Oleh karena itu, buku referensi berisi informasi penting yang harus selalu tersedia di perpustakaan, dan buku referensi ini tidak dipinjamkan kepada pemustaka.

c. Layanan Bimbingan Pembaca

Layanan ini dapat memberikan petunjuk kepada pemustaka dalam penggunaan koleksi dan fasilitas perpustakaan. Layanan ini sangat membantu

pemustaka yang kebingungan dalam menemukan koleksi di perpustakaan tersebut.

d. Layanan Orientasi Perpustakaan (Pendidikan Pemustaka)

Layanan ini merupakan kegiatan yang dilakukan berupa bimbingan dan pengenalan dasar tentang perpustakaan. Serta hal-hal apa saja yang ada didalamnya baik itu sistem, jenis layanan perpustakaan dan lain sebagainya. Layanan ini biasanya diperuntukkan untuk mahasiswa baru pada tahap orientasi pengenalan kampus tersebut.

e. Layanan Multimedia

Layanan multimedia merupakan layanan yang meliputi kaset, CD ROM, VCD, DVD. Serta layanan ini juga menyediakan koleksi digital dari berbagai kitab hadits, tafsir, bahasa arab dan inggris, layanan multimedia ini terdapat di lantai 3.

f. Layanan Buku Tandon (Book On Reserved)

Buku tando merupakan koleksi perpustakaan yang jumlahnya sangat sedikit (satu atau dua eksemplar) untuk setiap judul, buku langka dan harga buku tersebut lumayan mahal serta sangat dibutuhkan oleh pemustaka. Oleh karena, jumlahnya sangat sedikit sedangkan peminatnya sangat banyak, maka buku tersebut dimasukkan ke dalam kategori buku tandon dengan jangka waktu pinjaman 1 hari atau 12 jam. Buku koleksi tersebut hanya bisa dipinjam pada saat jam layanan perpustakaan tersebut sudah ditutup dan harus dikembalikan keesokan harinya pada saat awal pembukaan jam layanan perpustakaan. apabila terlambat dalam pengembalian maka dikenakan denda biasanya Rp. 5000/hari.

g. Layanan Akses Internet

Layanan akses internet merupakan perpustakaan menyediakan komputer untuk akses internet yang terletak di lantai 2 dan 3. Serta pemustaka juga dapat

mengakses internet melalui jaringan WI-FI yang ada di seluruh gedung perpustakaan.

h. Layanan Foto Copy

Layanan Foto Copy merupakan fasilitas yang dapat mempermudah pemustaka dalam memperoleh informasi yang mereka inginkan dengan mengcopy pada bagian koleksi yang hanya bisa di perpustakaan sesuai dengan yang dibutuhkan

7. Sistem Layanan Perpustakaan UIN Alauddin Makassar

Perpustakaan Universitas Islam Negeri Alauddin Makassar (UIN) menggunakan layanan terbuka, dimana layanan ini dapat memberikan kebebasan kepada pemustaka dalam mencari bahan pustaka yang dibutuhkan. Pemustaka dapat langsung menuju ke rak koleksi memilih dan mengambil bahan pustaka yang dibutuhkan. Adapun tujuan dari akses layanan terbuka adalah pemustaka mempunyai kesempatan untuk mendapatkan koleksi yang mereka inginkan tanpa dibatasi. Akan tetapi ada beberapa hal yang sering terjadi di perpustakaan salah satunya adalah resiko kehilangan cukup besar dimana dalam hal ini, pustakawan yang bertugas di bagian sirkulasi tidak harus mengambil bahan Pustaka di bagian pengguna kecuali buku itu dibutuhkan.

Adapun kelebihan dalam menggunakan system layanan terbuka adalah sebagai berikut:

- a. Pengguna perpustakaan mempunyai kebebasan dalam memilih sendiri koleksi yang dibutuhkan, serta diharapkan dapat memberikan kepuasan kepada pemustaka.
- b. Pengguna perpustakaan dalam mencari informasi tidak harus mencari di katalog perpustakaan karena Pustaka bisa langsung menuju ke rak buku yang sudah disediakan.

- c. Pengguna dapat mencari di alternatif lain jika koleksi yang diinginkan tidak tersedia di perpustakaan tersebut.
- d. Pustakawan memberikan peluang bagi semua koleksi untuk dimanfaatkan oleh pengguna jasa perpustakaan.
- e. Petugas layanan perpustakaan tidak perlu mengembalikan koleksi.

Kekurangan menggunakan sistem layanan terbuka adalah sebagai berikut:

- a. Pustakawan dalam hal ini bertugas memberikan layanan kepada pemustaka dengan sebaik mungkin, tanpa membeda-bedakan pemustaka yang berkunjung di perpustakaan sehingga citra kepustakawanan seseorang bisa dinilai dengan baik oleh pemustaka.
- b. Hal-hal yang sering terjadi di perpustakaan bila pemustaka mencari sebuah koleksi yang berada di rak buku, hal ini yang menyebabkan banyaknya pemustaka merasa kurang nyaman pada saat berkunjung di perpustakaan. Oleh karena itu, pustakawan dalam hal ini pengelola perpustakaan harus mampu secara rutin melakukan reshelving terhadap jajaran koleksi di rak buku.

C. Populasi dan Sampel

1. Populasi

Populasi yang telah ditetapkan dalam penelitian ini untuk mempermudah dalam menentukan hasil penelitian. Maka populasi yang diambil adalah anggota perpustakaan UIN Alauddin Makassar yang terdaftar sebanyak 21.714.

2. Sampel

Sampel yang diambil yaitu dengan kriteria mahasiswa yang aktif menggunakan OPAC. Teknik sampling yang digunakan yaitu *Purposive sampling* dan *insidental sampling*. *Purposive sampling* adalah teknik pengambilan sampel sumber data dengan pertimbangan tertentu. Pengambilan sampel dilakukan

berdasarkan pertimbangan atas kriteria yang sesuai dengan fenomena yang diteliti. Sedangkan *insidental sampling* adalah teknik penentuan sampel berdasarkan kebetulan, atau siapa saja yang secara kebetulan bertemu dengan peneliti dapat menjadi sampel penelitian, bila dipandang orang tersebut cocok dengan kriteria penelitian yang telah ditentukan dan cocok sebagai sumber data (Sugiyono, 2013).

Melihat populasi yang melebihi dari 100 orang maka peneliti menggunakan rumus slovin untuk melihat berapa populasi yang dijadikan sampel dalam penelitian, (Siregar, 2016; 149) sebagai berikut:

$$n = \frac{N}{1 + (Ne^2)}$$

Keterangan:

1 = Konstanta

n = Jumlah sampel

N = Jumlah populasi

d^2 = Tingkat Kepercayaan (ditetapkan 10%)

Diketahui:

1 = Konstanta

n = Ukuran sampel

N = 21.714

$e^2 = 10\% = 0,1$

$$n = \frac{21.714}{1 + (21.714 \times 0.1^2)} = \frac{21.714}{1 + (21.714 \times 0,01)} = \frac{21.714}{218,14} = 100$$

Berdasarkan rumus diatas, diperoleh sampel sebanyak 100 pemustaka yang sering menggunakan OPAC di UPT Perpustakaan UIN Alauddin Makassar.

D. Metode Pengumpulan Data

1. Observasi

Observasi merupakan suatu pengamatan secara langsung terhadap objek yang terdapat di lingkungan baik yang sedang berlangsung saat itu atau masih berjalan yang meliputi berbagai aktivitas terhadap suatu kejadian objek dengan menggunakan penginderaan. Tindakan yang dilakukan dengan sengaja atau sadar dan sesuai urutan (Arikunto, 2019).

2. Angket atau kuesioner

Penyebaran Angket atau Kuesioner merupakan teknik pengumpulan data yang dilakukan dengan cara memberi seperangkat pertanyaan atau pernyataan tertulis kepada responden untuk dijawab (Sugiyono, 2008)

3. Dokumentasi

Menurut Bungin (2008: 121) dalam (Gunawan, 2017: 177), mengemukakan bahwa dokumentasi merupakan salah satu metode pengumpulan data yang digunakan peneliti untuk melakukan catatan lapangan. Dalam metode ini peneliti mengambil gambar untuk mengumpulkan proses kegiatan mulai dari observasi sampai dengan penelitian yang berkaitan dengan strategi publikasi Jurnal Adabiyah UIN Alauddin Makassar.

E. Instrumen Penelitian

Adapun Instrumen penelitian ini menggunakan angket dengan skala pengukuran penelitian ini menggunakan skala likert. Jawaban setiap instrumen yang menggunakan skala likert mempunyai gradasi dari sangat positif sampel hingga sampel sangat negatif yang berupa kata kata antara lain:

- a. Untuk jawaban Sangat Setuju (SS) skor yang diberikan adalah 4
- b. Untuk jawaban Setuju (S) skor yang diberikan adalah 3
- c. Untuk jawaban Tidak Setuju (TS) skor yang diberikan adalah 2

d. Untuk jawaban Sangat Tidak Setuju (STS) skor yang diberikan adalah 1

F. Variabel Penelitian

Variabel penelitian adalah segala sesuatu yang berbentuk apa saja yang ditetapkan oleh peneliti untuk dipelajari sehingga diperoleh informasi tentang hal tersebut. Menurut Sugiyono (2013) Variabel penelitian adalah suatu atribut atau sifat atau nilai dari orang, objek atau kegiatan yang mempunyai variasi tertentu yang ditetapkan oleh peneliti untuk dipelajari dan kemudian ditarik kesimpulannya. Dari kajian teoretis yang telah dikemukakan pada Bab II, maka variabel penelitian ini adalah sebagai berikut:

Tabel 3. 3 Variabel Penelitian

No.	Variabel	Indikator
1	Tingkat Frekuensi Penggunaan Titik Akses	Penelusuran informasi dengan Titik Akses
		Frekuensi Penggunaan Titik Akses
2	Tingkat Keberhasilan/ Akurasi Penelusuran Informasi melalui Titik Akses	Keberhasilan/ Akurasi Penelusuran Informasi melalui Titik Akses
		Kendala Pemustaka dalam menggunakan Titik Akses

G. Uji Validitas dan Realiabilitas

1. Uji Validitas

Uji validitas adalah tingkat keandalan dan kesahihan alat ukur yang digunakan. Instrumen dikatakan valid berarti menunjukkan alat ukur atau dapat digunakan untuk mengukur apa yang seharusnya diukur (Sugiyono, 2013). Uji validitas dimaksudkan untuk menguji valid atau tidak valid jawaban responden dari pernyataan dalam kuesioner. Dalam Uji Validitas instrumen menggunakan

rumus yang terdapat pada *software* IBM SPSS V.23. dengan menggunakan metode *Correlation pearson*.

Suatu item instrumen valid jika nilai korelasinya adalah “positif” dan lebih besar atau sama dengan r tabel, Nilai (N=100, $\alpha=5\%$) adalah 0,195

Tabel 3. 4 Uji Validitas Variabel (X) Tingkat Frekuensi Penggunaan Titik Akses dalam Penelusuran informasi melalui OPAC di UPT Perpustakaan UIN Alauddin Makassar

Pernyataan	r Tabel	r Hitung	Keterangan
X1	0,195	0,848	Valid
X2	0,195	0,960	Valid
X3	0,195	0,562	Valid
X4	0,195	0,679	Valid
X5	0,195	0,704	Valid
X6	0,195	0,816	Valid
X7	0,195	0,769	Valid
X8	0,195	0,725	Valid
X9	0,195	0,674	Valid

Tabel 3. 5 Uji Validitas Variabel (Y) Tingkat Keberhasilan/ Akurasi Penelusuran Informasi Melalui Titik Akses pada OPAC di UPT Perpustakaan UIN Alauddin Makassar

Pernyataan	r Tabel	r Hitung	Keterangan
Y1	0,195	0,586	Valid
Y2	0,195	0,713	Valid
Y3	0,195	0,783	Valid

Y4	0,195	0,812	Valid
Y5	0,195	0,841	Valid
Y6	0,195	0,760	Valid
Y7	0,195	0,765	Valid
Y8	0,195	0,706	Valid
Y9	0,195	0,715	Valid

(Sumber: Output IBM SPSS V.23)

Dari hasil uji validitas (X) dan variabel (Y) di atas, berdasarkan kriteria yang telah ditentukan oleh peneliti, jika lebih benar atau sama dengan taraf signifikan 5% (0.195) maka dinyatakan valid. Pada variabel (X) dan (Y) semua pernyataan valid dan dapat digunakan.

2. Uji reliabilitas

Setelah dilakukan uji validitas pada item angket, kemudian dilanjutkan dengan uji reliabilitas. Item yang tidak valid tidak perlu dimasukkan lagi pada uji reliabilitas. Sehingga item reliabel dapat dipercaya. Sebuah alat ukur dikatakan reliabel apabila ukur tersebut dapat mengukur sebuah gejala dalam waktu dan tempat yang berbeda tetapi menghasilkan sesuatu yang sama (konsisten). Konsisten meskipun digunakan berkali-kali dengan tenggat waktu yang berbeda-beda. (Mathar, 2013). Untuk menguji reliabilitas instrumen maka peneliti menggunakan rumus yang terdapat pada *software* IBM SPSS V.23. Menurut Sugiyono (2012) dalam bukunya menjelaskan bahwa angket dikatakan reliabel ketika nilai Cronbach's Alpha lebih besar atau sama dengan 0,6.

Tabel 3. 6 Uji Reliabilitas Variabel X & Y

Variabel	Simbol Variabel	Cronbach's Alpha	N of Items
Tingkat Frekuensi Penggunaan Titik Akses	X	0,838	9
Tingkat Keberhasilan/ Akurasi Penelusuran Informasi melalui Titik Akses	Y	0,762	9

(Sumber: Output IBM SPSS V.23)

Dari tabel tersebut dapat diketahui nilai *cronbach's Alpha* untuk semua variabel bernilai lebih besar dari 0,60. Dengan demikian pernyataan dari variabel X dan variabel Y dapat dinyatakan reliabel dikarenakan *cronbach's Alpha* berada lebih besar dari 0,60.

H. Teknik Pengolahan dan Analisis Data

1. Editing/pengeditan

Proses editing yakni memeriksa kembali berkas-berkas data yang telah terkumpul sehingga keseluruhan berkas itu dapat diketahui dan dinyatakan baik, sehingga dapat disiapkan untuk proses berikutnya.

2. Tabulasi

Pada tahap ini hasil penelitian akan diterjemahkan dalam bentuk frekuensi tabel, lingkaran, dan diagram agar dapat memudahkan dalam membuat pemahaman terhadap hasil yang diperoleh.

3. Analisis Data

Penganalisaan data merupakan suatu proses lanjutan atau proses pengolahan untuk melihat bagaimana mengimpresentasikan data, kemudian menganalisa data dari hasil yang sudah ada pada tahap hasil pengolahan data. Adapun untuk memperoleh data angket yang telah ditabulasikan dan persentase digunakan rumus (Sugiyono, 2013):

$$P = \frac{F}{N} \times 100 \%$$

Keterangan :

P = Angka persentase

F = Frekuensi yang sedang di cari persentase

N = Jumlah frekuensi atau jumlah responden

100% = Angka pembulat

BAB IV

HASIL PENELITIAN DAN PEMBAHASAN

Hasil penelitian ini mengenai penggunaan titik akses dalam penelusuran informasi yang dilakukan oleh pemustaka di UPT Perpustakaan Universitas Islam Negeri Alauddin Makassar. Sebelum mengarah ke rincian penjelasan mengenai hasil penelitian ini, maka peneliti menguraikan terlebih dahulu karakteristik responden berdasarkan jenis kelamin dan jurusan di UPT Perpustakaan UIN Alauddin Makassar. Adapun sampel dalam penelitian ini sebanyak 100 responden didapatkan dari hasil penentuan sampel menggunakan rumus slovin.

Teknik penyebaran yang dilakukan dalam penelitian ini adalah dengan cara menyebarkan angket secara langsung di lokasi penelitian dan sekitarnya Perpustakaan. Selain itu penyebaran kuesioner juga dilakukan melalui *Google Form* secara *online*. Telah didapatkan sebanyak 100 responden dari penyebaran angket sebanyak 35 secara offline dan penyebaran link kuesioner sebanyak 65 kuesioner, semua responden dalam penelitian ini dapat dijadikan sebagai data. Berikut Karakteristik responden sesuai dengan jenis kelamin yang digambarkan dalam tabel diagram dibawah ini:

Diagram 4. 1 Karakteristik responden berdasarkan jenis kelamin

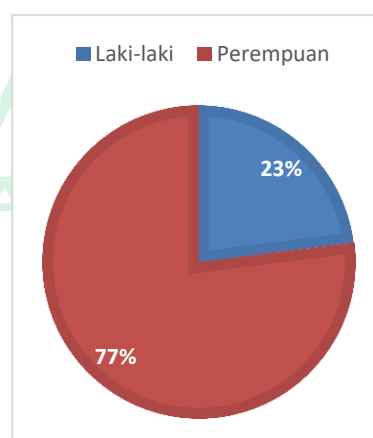

(Sumber: Hasil Olahan Maret 2023)

Sedangkan jumlah responden berdasarkan jurusan yang ada di UIN Alauddin Makassar dapat dilihat pada tabel berikut ini:

Tabel 4. 1 Karakteristik responden berdasarkan jurusan

No	Jurusan	Jumlah	Persentase
1.	Ilmu Perpustakaan	26	26%
2.	Fisika	3	3%
3.	Pengembangan Masyarakat Islam	2	2%
4.	Pendidikan Agama Islam	5	5%
5.	Akuntansi	1	1%
6.	Sosiologi Agama	2	2%
7.	Ilmu Hukum	3	3%
8.	Ilmu Politik	8	8%
9.	Ilmu Falak	8	8%
10.	Bahasa dan Sastra Arab	3	3%
11.	Sejarah Kebudayaan Islam	2	2%
12.	Komunikasi dan Penyiaran Islam	1	1%
13.	Bahasa dan Sastra Inggris	1	1%
14.	Kesehatan Masyarakat	3	3%
15.	Ilmu Ekonomi	3	3%
16.	Teknik Arsitektur	1	1%
17.	Farmasi	1	1%
18.	Manajemen Dakwah	1	1%
19.	Kimia	1	1%
20.	Hukum Ekonomi Syariah	1	1%
21.	Jurnalistik	1	1%
22.	Hukum Keluarga Islam	2	2%
23.	Perbandingan Mazhab dan Hukum	3	3%
23.	Biologi	2	2%
25.	PIAUD	3	3%
26.	Teknik Informatika	5	5%
27.	Matematika	1	1%
28.	Pendidikan Biologi	1	1%
29.	Perbankan Syariah	1	1%
30.	Pendidikan Bahasa Arab	1	1%
31.	Pendidikan Bahasa Inggris	4	4%
	Total	100	100%

(Sumber: Hasil Olahan Maret 2023)

Perpustakaan UIN Alauddin Makassar yang merupakan institusi pengolah dan penyediaan informasi kepada pemustaka, telah menerapkan sistem temu balik informasi yang berbasis komputer untuk memenuhi kebutuhan pemustaka. Pemustaka melakukan proses penelusuran informasi untuk menemukan informasi dengan sistem katalog online yang terotomasi seperti OPAC menyediakan berbagai titik akses. Sehingga dalam proses penelusuran pustaka, pemustaka haruslah memahami kebutuhan informasi dan menggunakan titik akses yang tepat dengan melakukan penelusuran informasi melalui titik akses judul, pengarang, subjek, penerbit, tahun terbit, ISBN dan juga No. Panggil agar pemustaka menemukan koleksi secara efektif dan efisien serta relevan dengan kebutuhan pemustaka.

Berikut hasil penelitian untuk mengetahui tanggapan responden terhadap tingkat frekuensi serta keberhasilan/akurasi penggunaan titik akses yang dilakukan oleh pemustaka dalam penelusuran informasi di UPT Perpustakaan UIN Alauddin Makassar.

A. Tingkat Frekuensi Penggunaan Titik Akses pada Penelusuran informasi Melalui OPAC di UPT Perpustakaan UIN Alauddin Makassar

Titik akses merupakan bagian penting dalam penelusuran koleksi yang terdapat di perpustakaan. Variabel Frekuensi penggunaan titik akses melalui OPAC, berdasarkan pada penelusuran informasi menggunakan titik akses pada OPAC dan frekuensi penggunaan titik akses di UPT Perpustakaan UIN Alauddin Makassar. Untuk mengetahui tanggapan responden terhadap frekuensi penggunaan titik akses dalam penelusuran informasi dapat diketahui melalui jawaban responden pada pernyataan angket no 1-9.

1. Penelusuran informasi dengan titik akses melalui OPAC

Penelusuran informasi dengan titik akses yaitu proses temu balik yang telah dirancang untuk menemukan koleksi melalui titik-titik tertentu dan dapat digunakan oleh pemustaka untuk menelusuri informasi keberadaan koleksi yang diinginkannya. Penelusuran informasi melalui titik akses juga bertujuan untuk menampilkan hasil berdasarkan titik akses tertentu seperti berdasarkan subjek, penerbit tertentu dan lain-lain, dengan demikian pemustaka dapat memilah koleksi yang muncul dan menyesuaikannya dengan kebutuhannya.

Dalam komputer OPAC telah disediakan titik temu untuk menemukan bahan pustaka yaitu dapat berupa judul, penanggung jawab, topik atau subjek, nomor buku, tahun terbit, penerbit dan ISBN. Hal ini OPAC merupakan sekumpulan katalog atau cantuman data bibliografi sebuah dokumen yang telah diinput pada server sehingga koleksi dapat ditelusuri dan diidentifikasi dengan menggunakan titik akses oleh pemustaka melalui OPAC.

a. Dalam menelusuri OPAC pemustaka sering menggunakan titik akses

Keberadaan OPAC di perpustakaan menjadi alat penelusuran informasi di perpustakaan UIN Alauddin Makassar oleh pemustaka untuk menemukan koleksi yang dibutuhkannya. OPAC menjadi salah satu alat akses ke koleksi secara cepat dan tepat sehingga dapat menghemat waktu dan tenaga pemustaka. Untuk mengakses koleksi yang ada, pemustaka memerlukan titik akses untuk digunakan ke dalam OPAC agar menemukan lokasi koleksi pada rak. Titik-titik temu yang digunakan untuk menghubungkan pemustaka dengan koleksi yang ada yaitu titik akses judul, pengarang, subjek, tahun terbit, penerbit, ISBN, No. Panggil.

Dari pernyataan diatas mengenai penggunaan titik akses dalam penelusuran pustaka pada OPAC untuk menemukan bahan pustaka di perpustakaan diperoleh data sebagai berikut:

Tabel 4. 2 Frekuensi penelusuran informasi melalui OPAC

Penilaian	Skor (S)	Frekuensi (F)	Persentase (%)
Sangat Setuju	4	39	39%
Setuju	3	46	46%
Tidak Setuju	2	13	13%
Sangat Tidak Setuju	1	2	2%
Total		100	100%

(Sumber: Hasil Olahan Maret 2023)

Pada tabel 1.1 menunjukkan bahwa dari 100 responden, terdapat 46% atau 46 responden yang setuju sering menggunakan titik akses pada OPAC dalam penelusuran informasi di UPT Perpustakaan UIN Alauddin Makassar. Frekuensi penggunaan titik akses tinggi karena di perpustakaan uin telah menyediakan komputer yang telah terhubung dengan OPAC yaitu <http://opac.uin-alauddin.ac.id> yang dapat digunakan oleh pemustaka di lokasi perpustakaan ketika ingin mencari koleksi pada rak. Penelusuran melalui OPAC dilakukan dengan menggunakan kata kunci yang diketahui baik itu judul ataupun pengarang, tahun terbit, penerbit, ISBN dan No. Panggil pada kotak pencarian OPAC maka server akan memunculkan hasil penelusuran beserta informasi keberadaan fisik koleksi pada rak sehingga penelusuran lebih mudah dilakukan dengan melalui OPAC dibanding menelusuri secara langsung pada rak yang akan menghabiskan lebih banyak waktu karena koleksi yang lumayan banyak di perpustakaan.

Walaupun demikian masih terdapat 13% atau 13 responden yang memilih tidak setuju bahwa tidak sering menggunakan titik akses dalam penelusuran informasi di perpustakaan atau tidak menggunakan OPAC karena kemungkinan pemustaka belum memahami cara penggunaan OPAC dan tidak paham

menggunakan komputer sehingga pemustaka tersebut memilih penelusuran informasi secara konvensional di perpustakaan.

b. Tingkat kemudahan penelusuran informasi dengan titik akses melalui OPAC

Fasilitas pencarian pada OPAC dapat melalui titik akses berfungsi untuk menemukan keberadaan serta ketersediaan koleksi di perpustakaan. Titik akses membantu pemustaka untuk menemukan koleksi secara akurat karena pemustaka hanya menggunakan titik akses mengenai koleksi yang dibutuhkannya ke dalam kotak pencarian pada OPAC. Sehingga pemustaka tidak membutuhkan waktu untuk mengelilingi rak-rak buku yang banyak, akan tetapi hanya dengan melalui komputer OPAC yang telah disediakan sudah dapat mendapatkan keberadaan koleksi pada rak.

Dari pernyataan diatas mengenai titik akses dalam penelusuran informasi dapat mempermudah pemustaka diperoleh data sebagai berikut:

Tabel 4. 3 Tingkat kemudahan penelusuran informasi dengan titik akses melalui OPAC

Penilaian	Skor (S)	Frekuensi (F)	Persentase (%)
Sangat Setuju	4	47	47%
Setuju	3	44	44%
Tidak Setuju	2	6	6%
Sangat Tidak Setuju	1	3	3%
Total		100	100%

(Sumber: Hasil Olahan Maret 2023)

Pada tabel 1.2 menunjukkan bahwa dari 100 responden, terdapat 47% atau 47 responden yang sangat setuju titik akses dapat mempermudah pemustaka dalam penelusuran bahan pustaka di UPT Perpustakaan UIN Alauddin Makassar, karena koleksi yang ada di perpustakaan telah ditambahkan ke dalam server bibliografi perpustakaan sebelum di layankan kepada pemustaka. Salah satu

bagian dari server yaitu OPAC yang merupakan fasilitas sebagai sistem temu balik untuk menemukan koleksi yang ada di perpustakaan secara cepat dan tepat. Pada OPAC terdapat titik akses seperti judul, pengarang, subjek, tahun terbit, penerbit, ISBN, dan No. panggil yang menjadi kata kunci untuk menghubungkan pemustaka dengan koleksi yang ada di perpustakaan sehingga titik akses dapat mempermudah penemuan koleksi yang dilakukan oleh pemustaka.

Berbeda dengan titik akses yang terdapat pada katalog kartu yang hanya menyediakan 3 titik akses yaitu judul, pengarang dan subjek ketiga ini pun digunakan secara manual, pencarian koleksi melalui katalog memungkinkan pemustaka harus mencari secara teliti pada katalog kartu yang telah disediakan perpustakaan, karena itu kemudahan dapat dirasakan oleh pemustaka dengan berbagai titik akses yang terdapat pada opac karena dapat menemukan koleksi dari berbagai titik akses.

2. Frekuensi penggunaan titik akses

Dalam penelusuran koleksi dengan titik akses, pemustaka haruslah menganalisa kebutuhan informasi terlebih dahulu sebelum mencari koleksi di perpustakaan yang memiliki banyak koleksi dengan subjek yang berbeda-beda sehingga dengan analisa tersebut pemustaka dapat memutuskan akan menggunakan titik akses yang mana untuk mempermudah menemukan koleksi yang sesuai. Setiap pemustaka dalam penelusuran informasi harus dapat menggunakan dan memanfaatkan jenis-jenis titik akses karena beberapa pemustaka belum sepenuhnya paham dalam mencari koleksi melalui titik akses dan memilih mencari koleksi secara manual atau mencari koleksi secara acak pada rak dibanding menggunakan titik akses. Sedangkan titik akses dalam penelusuran informasi, terdapat 7 titik akses yang dapat digunakan yaitu sebagai berikut:

a. Penelusuran informasi pemustaka menggunakan titik akses judul

Berdasarkan jenis titik akses salah satunya yaitu titik akses melalui judul, pemustaka dapat menelusuri koleksi yang dicarinya dengan menggunakan titik akses judul untuk menemukan koleksi yang dibutuhkannya. Di dalam OPAC terdapat judul yang merupakan metadata untuk setiap koleksi, sehingga pemustaka yang menggunakan judul koleksi sebagai titik akses maka koleksi yang berkaitan dengan judul akan ditampilkan pada hasil pencarian pada OPAC.

Dari pernyataan diatas mengenai penelusuran koleksi melalui titik akses judul oleh pemustaka, diperoleh data sebagai berikut:

Tabel 4. 4 Pemustaka menggunakan titik akses judul dalam penelusuran informasi

Penilaian	Skor (S)	Frekuensi (F)	Persentase (%)
Sangat Setuju	4	31	31%
Setuju	3	50	50%
Tidak Setuju	2	14	14%
Sangat Tidak Setuju	1	5	5%
Total		100	100%

(Sumber: Hasil Olahan Maret 2023)

Pada tabel 2.1 menunjukkan bahwa dari 100 responden, terdapat 50% atau 50 responden yang memilih setuju sering menggunakan titik akses judul dalam melakukan penelusuran informasi pada OPAC di UPT Perpustakaan UIN Alauddin Makassar. Setiap pemustaka yang berkunjung ke perpustakaan memiliki kebutuhan masing-masing untuk dicari dan pemustaka telah mengetahui informasi koleksi yang diinginkan seperti judul, pemustaka dapat menggunakan judul tersebut untuk mencari koleksi dengan mengetik judul pada kotak pencarian OPAC. Titik akses judul mudah diketahui dan diingat oleh pemustaka sehingga dapat digunakan sebagai titik akses untuk menemukan koleksi yang dibutuhkan.

b. Penelusuran informasi pemustaka menggunakan titik akses pengarang

Berdasarkan jenis titik akses terdiri atas 7 salah satunya yaitu titik akses pengarang yang dimana merupakan akses untuk menemukan koleksi melalui nama pengarang, baik pengarang perorangan, maupun karya bersama. OPAC perpustakaan merupakan katalog online yang memuat daftar koleksi dan dapat diakses secara publik dan online sehingga pemustaka dapat menelusuri koleksi berdasarkan nama pengarang yang dicarinya.

Dari pernyataan di atas dalam penelusuran informasi pemustaka menggunakan titik akses pengarang untuk mencari koleksi melalui OPAC, diperoleh data sebagai berikut:

Tabel 4. 5 Pemustaka menggunakan titik akses pengarang dalam penelusuran informasi

Penilaian	Skor (S)	Frekuensi (F)	Persentase (%)
Sangat Setuju	4	16	16%
Setuju	3	53	53%
Tidak Setuju	2	24	24%
Sangat Tidak Setuju	1	7	7%
Total		100	100%

(Sumber: Hasil Olahan Maret 2023)

Pada tabel diatas menunjukkan bahwa dari 100 responden, terdapat 53% atau 53 responden yang menyatakan bahwa sering menggunakan titik akses pengarang dalam penelusuran informasi pada OPAC di UPT perpustakaan UIN Alauddin Makassar. Titik akses dapat terdiri dari penanggung jawab suatu karya yang diterbitkan, penanggung jawab dapat berupa pengarang, dan editor. Pemustaka biasanya menggunakan kata kunci pengarang sebagai titik akses untuk menemukan koleksi di perpustakaan karena telah menentukan siapa pengarang dari koleksi yang akan digunakan sehingga mengetahui nama pengarang koleksi,

dan biasanya pemustaka sering menggunakan beberapa pengarang yang sudah terkenal dalam bidangnya untuk mencari informasi.

Akan tetapi masih terdapat 24% atau 24 responden yang tidak setuju menggunakan titik akses pengarang dalam penelusuran informasi karena pemustaka tidak mengetahui pengarang yang akan digunakan. Pemustaka hanya berfokus pada isi atau topik yang dibahas dan mengabaikan siapa pengarang koleksi yang dibutuhkan sehingga memilih menggunakan judul ataupun subjek dalam penelusuran informasi.

c. Penelusuran informasi pemustaka menggunakan titik akses subjek

OPAC merupakan alat penelusuran koleksi yang ada dalam suatu perpustakaan, sehingga pemustaka mengetahui koleksi di perpustakaan dengan mudah melalui titik akses subjek. Subjek dibedakan menjadi 2 jenis, yaitu subjek berdasarkan abjad dan subjek non verbal yang disusun berdasarkan urutan nomor klasifikasi. Pemustaka yang berkunjung di perpustakaan dapat mencari koleksi dengan menggunakan subjek sebagai kata kunci.

Dari pernyataan di atas dalam penelusuran informasi melalui OPAC dengan menggunakan titik akses subjek oleh pemustaka, diperoleh data sebagai berikut:

Tabel 4. 6 Pemustaka menggunakan titik akses subjek dalam penelusuran informasi

Penilaian	Skor (S)	Frekuensi (F)	Persentase (%)
Sangat Setuju	4	26	26%
Setuju	3	47	47%
Tidak Setuju	2	23	23%
Sangat Tidak Setuju	1	4	4%
Total		100	100%

(Sumber: Hasil Olahan Maret 2023)

Pada tabel diatas menunjukkan bahwa dari 100 responden, terdapat 47% atau 47 responden yang memilih setuju dan 26% atau 26 responden memilih sangat setuju untuk sering menggunakan titik akses subjek dalam proses penelusuran informasi di UPT Perpustakaan UIN Alauddin Makassar. Biasanya pemustaka memilih menggunakan subjek karena hasil pencarian dari kata kunci subjek dapat menjangkau sangat luas dan subjek sering digunakan karena pemustaka mengetahui topik yang akan dicari dalam OPAC sehingga pemustaka perlu menganalisis atau mengidentifikasi subjek dari koleksi yang akan dicari karena akan menentukan hasil pencarian informasi yang dibutuhkan.

d. Penelusuran informasi pemustaka menggunakan titik akses tahun terbit

Disamping akses melalui pengarang, judul, dan subjek, OPAC juga menawarkan akses melalui tahun diterbitkannya suatu koleksi untuk menemukan koleksi berdasarkan tahun terbit dan melihat koleksi lainnya yang memiliki tahun terbit yang sama, sehingga dengan demikian pemustaka dapat melihat dan memilih koleksi yang sesuai dengan kebutuhannya. Menelusuri informasi dengan titik akses tahun terbit untuk digunakan pemustaka apabila membutuhkan informasi dari berbagai tahun yang diinginkan dan diketahui.

Dari pernyataan di atas mengenai penelusuran informasi melalui OPAC dengan menggunakan tahun terbit sebagai titik akses oleh pemustaka, diperoleh data sebagai berikut:

Tabel 4. 7 Pemustaka menggunakan titik akses tahun terbit dalam penelusuran informasi

Penilaian	Skor (S)	Frekuensi (F)	Persentase (%)
Sangat Setuju	4	17	17%
Setuju	3	41	41%
Tidak Setuju	2	32	32%
Sangat Tidak Setuju	1	10	10%

Total		100	100%
--------------	--	------------	-------------

(Sumber: Hasil Olahan Maret 2023)

Pada tabel diatas menunjukkan bahwa dari 100 responden, terdapat 41% atau 41 responden yang menyatakan bahwa sering menggunakan titik akses tahun terbit dalam melakukan penelusuran informasi pada OPAC karena telah mengetahui tahun terbit dari koleksi yang akan dicarinya dan dalam menelusuri OPAC biasanya pemustaka telah menentukan koleksi yang dibutuhkannya berdasarkan pada tahun terbit. Terdapat 32% atau 32 responden yang tidak setuju menggunakan titik akses tahun terbit untuk mencari informasi karena tidak berfokus pada tahun terbit sehingga tidak menggunakannya ataupun pemustaka memang tidak mengetahui tahun terbit koleksi yang dicarinya.

e. Penelusuran informasi pemustaka menggunakan titik akses penerbit

Penerbit merupakan sebuah institusi atau organisasi yang menerbitkan suatu koleksi cetak. Perpustakaan UIN Alauddin Makassar menyediakan koleksi tercetak yang terbilang sangat banyak dan disediakan OPAC untuk dimanfaatkan pemustaka. Pada OPAC telah digunakan cantuman bibliografi begitupun penerbit yang disimpan dalam sistem komputer dan dapat dibaca oleh sistem ketika pemustaka menggunakan titik akses penerbit untuk menemukan koleksi yang dicari. Pemustaka dapat menelusuri koleksi berdasarkan penerbit yang diinginkan, dan melihat beberapa koleksi yang telah diterbitkan oleh penerbit tersebut yang telah ada di perpustakaan.

OPAC yang dapat diakses secara online sehingga pemustaka menelusur pangkalan data katalog untuk memastikan koleksi tersedia atau sedang dalam status peminjaman atau bahkan koleksi tersebut tidak tersedia di perpustakaan. Dari pernyataan di atas dalam penelusuran informasi melalui OPAC dengan menggunakan titik akses penerbit oleh pemustaka, diperoleh data sebagai berikut:

Tabel 4. 8 Pemustaka menggunakan titik akses penerbit dalam penelusuran informasi

Penilaian	Skor (S)	Frekuensi (F)	Persentase (%)
Sangat Setuju	4	17	17%
Setuju	3	41	41%
Tidak Setuju	2	32	32%
Sangat Tidak Setuju	1	10	10%
Total		100	100%

(Sumber: Hasil Olahan Maret 2023)

Pada tabel 2.5 diatas menunjukkan bahwa dari 100 responden, terdapat 41% atau 41 responden yang memilih setuju menggunakan titik akses penerbit dalam penelusuran informasi karena pemustaka membutuhkan informasi dari penerbit tertentu yang dianggap relevan dengan kebutuhannya dan biasanya pemustaka telah mengetahui penerbit apa yang akan dicari. Akan tetapi terdapat 32 responden atau 32% yang memilih tidak setuju menggunakan kata kunci penerbit sebagai titik akses dalam menemukan informasi karena tidak mengetahui penerbit yang ada dan penerbit sangat banyak dan beragam, koleksi yang diterbitkan pun dapat berbagai subjek sehingga tidak menggunakan titik akses penerbit.

f. Penelusuran informasi pemustaka menggunakan titik akses ISBN

OPAC merupakan katalog yang menyediakan berbagai cantuman bibliografi dari suatu koleksi untuk disimpan pada magnetic disk atau media rekam pada server aplikasi, sebagai sarana untuk dapat memeriksa status dari suatu bahan. Salah satu cantuman bibliografi dari koleksi yaitu ISBN (International Standard Book Number) yang ada pada koleksi, ISBN terdiri dari beberapa serangkaian nomor yang telah ditetapkan untuk tiap koleksi yang berasal dari penerbitan. Pemustaka dapat menggunakan ISBN tersebut sebagai kata kunci

sehingga pencarian dapat lebih spesifik dikarenakan ISBN dibuat untuk tiap koleksi dan berbeda dengan koleksi yang lainnya.

Dari pernyataan di atas mengenai penelusuran informasi melalui OPAC dengan menggunakan ISBN sebagai titik akses oleh pemustaka, diperoleh data sebagai berikut:

Tabel 4. 9 Pemustaka menggunakan titik akses ISBN dalam penelusuran informasi

Penilaian	Skor (S)	Frekuensi (F)	Persentase (%)
Sangat Setuju	4	10	10%
Setuju	3	38	38%
Tidak Setuju	2	35	35%
Sangat Tidak Setuju	1	17	17%
Total		100	100%

(Sumber: Hasil Olahan Maret 2023)

Pada tabel 2.6 menunjukkan bahwa dari 100 responden, terdapat 38 responden atau 38% yang memilih menggunakan titik akses ISBN pada OPAC dalam penelusuran informasi di perpustakaan UIN Alauddin Makassar. Biasanya pemustaka mengetahui ISBN dari koleksi yang dibutuhkan karena telah mencari informasi mengenai koleksi seperti nomor ISBN di internet untuk dicari pada OPAC di perpustakaan. Akan tetapi terdapat 35% atau 35 responden yang tidak setuju menggunakan ISBN dalam melakukan penelusuran informasi pada OPAC karena belum mengetahui ISBN koleksi yang dibutuhkan tetapi hanya mengetahui subjek ataupun judul dari koleksi sehingga pemustaka tidak mencari koleksi melalui titik akses ISBN.

g. Penelusuran informasi pemustaka menggunakan titik akses No. Panggil

Titik akses dalam menelusuri informasi juga dapat melalui No. Panggil yang merupakan subjek non verbal. Koleksi yang ada di perpustakaan telah

disusun berdasarkan No. Panggil pada rak untuk memudahkan pemustaka dalam menemukan koleksi menurut nomor yang telah ditentukan. No. Panggil atau nomor punggung terdiri atas nomor klasifikasi (subjek non verbal, 3 huruf dari nama pengarang, 1 huruf pertama judul) untuk mendeskripsikan koleksi.

Dari pernyataan di atas mengenai penelusuran informasi menggunakan No. Panggil sebagai titik akses oleh pemustaka, diperoleh data sebagai berikut:

Tabel 4. 10 Pemustaka menggunakan titik akses No. Panggil dalam penelusuran informasi

Penilaian	Skor (S)	Frekuensi (F)	Persentase (%)
Sangat Setuju	4	8	8%
Setuju	3	37	37%
Tidak Setuju	2	45	45%
Sangat Tidak Setuju	1	10	10%
Total		100	100%

(Sumber: Hasil Olahan Maret 2023)

Pada tabel diatas menunjukkan bahwa dari 100 responden, terdapat 45% atau 45 responden memilih tidak setuju menggunakan titik akses nomor panggil dalam penelusuran informasi pada OPAC di Perpustakaan UIN Alauddin Makassar karena perpustakaan menggunakan OPAC dari aplikasi SliMS, yang kotak pencariannya tidak terdapat pencarian khusus No. Panggil akan tetapi No. panggil hanya dapat ditemukan pada deskripsi bibliografi koleksi sehingga pemustaka tidak mengetahui cara penggunaan No.panggil untuk mencari informasi pada OPAC. Selain itu pemustaka juga tidak mengetahui cara membaca No. Panggil karena terdiri atas huruf dan angka. Akan tetapi, terdapat 37% atau 37 responden yang memilih setuju menggunakan titik akses No. Panggil yang berarti telah memahami cara membaca dan menggunakan titik akses untuk menemukan koleksi melalui OPAC.

Selanjutnya dapat dijabarkan frekuensi dari tiap titik akses yang digunakan oleh pemustaka dalam penelusuran informasi di UPT Perpustakaan UIN Alauddin Makassar yang dinilai dari pernyataan yang diberikan kepada responden.

Diagram 4. 2 Frekuensi titik akses yang digunakan oleh pemustaka

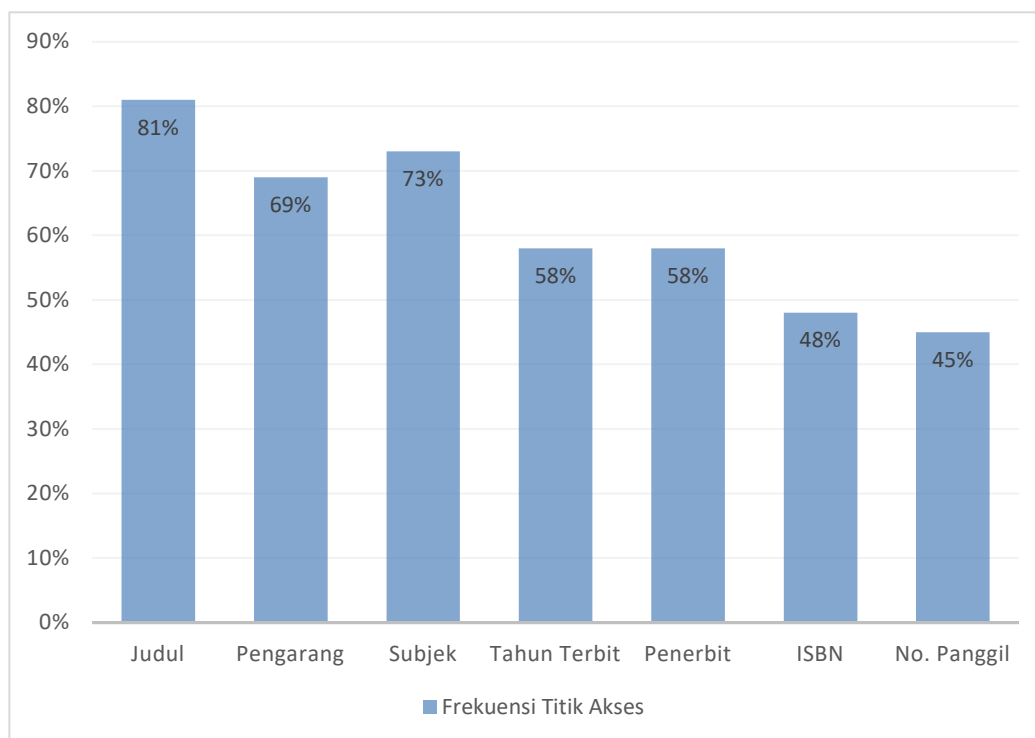

Berdasarkan diagram diatas dapat dilihat frekuensi titik akses yang paling banyak digunakan dalam penelusuran informasi yaitu judul, subjek, pengarang, tahun terbit, penerbit karena pada OPAC terdapat pencarian berdasarkan titik akses judul, pengarang, subjek, tahun terbit, penerbit pada kotak pencarian sehingga pemustaka dapat menggunakannya untuk mencari koleksi dan biasanya pemustaka telah mengidentifikasi dan mengetahui koleksi yang dibutuhkan seperti subjek ataupun topik.

Adapun titik akses yang jarang digunakan yaitu ISBN dan No. Panggil. ISBN terdapat pada kotak pencarian akan tetapi pemustaka kesusahan dalam mengetahui ISBN koleksi karena pemustaka harus menentukan judul buku

terlebih dahulu, sedangkan No. Panggil tidak terdapat pada kotak pencarian sehingga pemustaka tidak menggunakan No. Panggil dalam penelusuran informasi.

Dari hasil pengolahan data tentang Keragaman titik akses di UPT Perpustakaan UIN Alauddin Makassar, maka dapat diuraikan dalam tabel berikut.

Jumlah item untuk variabel (X) tingkat frekuensi penggunaan titik akses adalah 9 item, maka total skor pernyataan variabel frekuensi dapat dilihat pada tabel berikut.

Tabel 4. 11 Total skor variabel (X) tingkat Frekuensi Penggunaan Titik Akses

Penilaian	Skor (S)	Frekuensi (F)	(S) X (F)
Sangat Setuju	4	196	784
Setuju	3	400	1,200
Tidak Setuju	2	234	468
Sangat Tidak Setuju	1	70	70
Total		900	2,522

(Sumber: Hasil Olahan Maret 2023)

Berdasarkan tabel di atas dapat diketahui total skor untuk variabel tingkat frekuensi penggunaan titik akses adalah 2.522, selanjutnya dihitung rentang skor dengan (skor maksimal – skor minimal) dibagi 4.

Jumlah skor maksimal diperoleh dari: 4 (skor tertinggi) X jumlah item pernyataan X jumlah responden, yaitu = $4 \times 9 \times 100 = 3.600$

Jumlah skor minimal diperoleh dari 1 (skor terendah) X jumlah item pernyataan X jumlah responden, yaitu = $1 \times 9 \times 100 = 900$

Rentang skor = (skor maksimal – skor minimal) : 4, jadi rentang skor untuk variabel tingkat frekuensi penggunaan titik akses = $(3.600 - 900) : 4 = 675$.

Untuk mengetahui nilai persentase digunakan rumus:

$$P = \frac{\text{Skor Total}}{\text{Skor Maksimal}} \times 100\%$$

$$P = \frac{2.522}{3.600} \times 100\%$$

$$P = 70\%$$

Berdasarkan rentang skor tersebut diperoleh tingkatan penilaian responden terhadap tingkat frekuensi penggunaan titik akses di UPT Perpustakaan UIN Alauddin Makassar. Hal ini dibuatkan kategori sebagai berikut:

Tabel 4. 12 Pengkategorian Skor Nilai Angket Variabel X

Kategori	Interval	% Interval
Sangat Tinggi	2.926-3.600	76%-100%
Tinggi	2.251-2.925	51%-75%
Rendah	1.576-2.250	26%-50%
Sangat Rendah	900-1.575	0%-25%

Berdasarkan penilaian 100 responden, nilai variabel frekuensi penggunaan titik akses sebesar termasuk dalam kategori tinggi dengan rentang skor (900 – 3.600). Nilai 2.522 termasuk dalam interval penilaian mendekati sangat tinggi.

B. Tingkat Keberhasilan/ Akurasi Penelusuran informasi Melalui Titik Akses pada OPAC di UPT Perpustakaan UIN Alauddin Makassar

Dalam penyelenggaraan perpustakaan, unsur yang utama adalah mengupayakan agar semua koleksi dan layanan perpustakaan dapat dimanfaatkan secara maksimal oleh pemustaka. Keberhasilan dalam penelusuran informasi tergantung pada proses penentuan titik akses yang dipilih untuk digunakan dalam proses pencarian, jika titik akses yang digunakan dan kata kunci yang digunakan oleh pemustaka sudah tepat atau paling tidak mendekati tepat maka proses pencarian juga akan menghasilkan bahan pustaka yang sesuai dan tepat sehingga dapat menampilkan keberadaan koleksi yang dibutuhkan.

1. Tingkat Keberhasilan/ Akurasi Penelusuran informasi melalui Titik Akses pada OPAC di UPT Perpustakaan UIN Alauddin Makassar

Setiap pemustaka dalam proses penelusuran bahan pustaka pasti mempunyai harapan agar memperoleh informasi yang mereka butuhkan yang sesuai dan diperolehnya pun dapat dengan mudah dan cepat. Untuk mendukung keberhasilan atau ketepatan pemustaka dalam menemukan bahan pustaka, salah satu komponen yang harus dilengkapi oleh perpustakaan adalah sistem temu balik informasi atau sarana penelusuran informasi dan juga pengetahuan atau keterampilan pemustaka dalam melakukan penelusuran OPAC. Untuk mendapatkan hasil penelusuran yang diinginkan, pemustaka menggunakan titik akses pada saat melakukan penelusuran informasi agar pemustaka dapat mendapatkan hasil penelusuran yang relevan sesuai dengan kebutuhan.

a. Hasil pencarian sangat akurat dengan menggunakan titik akses judul

Dalam penelusuran informasi dengan titik akses judul dapat sangat akurat karena menampilkan koleksi dengan judul yang berkaitan dengan koleksi yang dicari. Dengan menggunakan judul koleksi pada kotak pencarian pada OPAC akan memunculkan semua koleksi yang ada di perpustakaan dengan judul tersebut, karena pada OPAC telah menyimpan rekaman cantuman bibliografi begitupun dengan judul koleksi untuk digunakan sebagai titik akses atau temu balik dengan koleksi.

Dari pernyataan diatas mengenai titik akses dapat memberikan hasil pencarian yang akurat dalam menelusuri koleksi, diperoleh data sebagai berikut:

Tabel 4. 13 Titik akses judul dapat menghasilkan koleksi yang akurat

Penilaian	Skor (S)	Frekuensi (F)	Persentase (%)
Sangat Setuju	4	35	35%
Setuju	3	46	46%
Tidak Setuju	2	14	14%

Sangat Tidak Setuju	1	5	5%
Total		100	100%

(Sumber: Hasil Olahan Maret 2023)

Pada tabel 1.1 diatas menunjukkan bahwa dari 100 responden terdapat 46% atau 46 responden yang memilih setuju bahwa hasil penelusuran melalui titik akses judul akurat dan dapat dikatakan pemustaka berhasil menemukan koleksi yang dibutuhkan pada OPAC. Hasil pencarian akan memunculkan informasi terkait judul yang digunakan oleh pemustaka karena telah dilakukan penginputan deskripsi bibliografi pada server yang digunakan perpustakaan UIN Alauddin Makassar yaitu SliMS sehingga pemustaka yang menggunakan kata kunci judul mendapatkan hasil yang sesuai dengan kebutuhannya.

b. Hasil pencarian sangat akurat dengan menggunakan titik akses pengarang

Hasil pencarian sangat akurat dengan menggunakan titik akses pengarang dalam penelusuran informasi, dikarenakan didalam OPAC dapat menggunakan titik akses pengarang sebagai kata kunci untuk mencari koleksi. Dalam pencarian dapat memunculkan semua koleksi yang memiliki nama pengarang yang telah digunakan dalam kotak pencarian, sehingga memungkinkan memunculkan sejumlah koleksi yang terkait.

Dari pernyataan diatas mengenai titik akses dapat memberikan hasil pencarian yang akurat dalam menelusuri koleksi, diperoleh data sebagai berikut:

Tabel 4. 14 Titik akses pengarang dapat menghasilkan koleksi yang akurat

Penilaian	Skor (S)	Frekuensi (F)	Persentase (%)
Sangat Setuju	4	31	31%
Setuju	3	49	49%
Tidak Setuju	2	16	16%
Sangat Tidak Setuju	1	4	4%
Total		100	100%

(Sumber: Hasil Olahan Maret 2023)

Pada tabel 1.2 diatas menunjukkan bahwa dari 100 responden terdapat 49% atau 49 responden yang memilih setuju bahwa hasil penelusuran melalui titik akses pengarang akurat atau pemustaka berhasil menemukan koleksi yang dicari pada OPAC. Hasil penelusuran menggunakan kata kunci pengarang yang dilakukan oleh pemustaka berhasil karena menggunakan nama pengarang atau penanggung jawab koleksi dengan benar dan sesuai sehingga terbaca pada server dan memunculkan sejumlah koleksi yang sesuai dengan pengarang.

c. Hasil pencarian sangat akurat dengan menggunakan titik akses subjek

Hasil pencarian sangat akurat dengan menggunakan titik akses subjek, karena tiap koleksi memiliki subjek atau topik pembahasan yang menggambarkan atau mewakili isi dari keseluruhan pembahasan dalam sebuah koleksi. Subjek dalam satu koleksi dapat membahas 1 sampai 5 subjek agar setiap pemustaka yang menggunakan topik tertentu dalam kotak pencarian yang telah disediakan pada OPAC, secara terotomatis akan memunculkan topik-topik yang berkaitan dengan koleksi yang dicarinya.

Dari pernyataan diatas mengenai titik akses subjek dapat memberikan hasil pencarian yang akurat dalam menelusuri koleksi, diperoleh data sebagai berikut:

Tabel 4. 15 Titik akses subjek dapat menghasilkan koleksi yang akurat

Penilaian	Skor (S)	Frekuensi (F)	Persentase (%)
Sangat Setuju	4	31	31%
Setuju	3	44	44%
Tidak Setuju	2	21	21%
Sangat Tidak Setuju	1	4	4%
Total		100	100%

(Sumber: Hasil Olahan Maret 2023)

Pada tabel diatas menunjukkan bahwa dari 100 responden terdapat 44% atau 44 responden yang memilih setuju untuk hasil penelusuran menggunakan titik akses subjek sesuai atau akurasi penggunaan titik akses subjek tinggi karena

koleksi memiliki subjek atau topik tertentu untuk ketemu kembali dalam proses penelusuran informasi. Pemustaka hanya menggunakan kata kunci subjek yang diinginkan sehingga opac menghasilkan beberapa koleksi terkait dengan subjek tertentu.

d. Hasil pencarian sangat akurat dengan menggunakan titik akses tahun terbit

Titik akses tahun terbit akan mengelompokkan koleksi yang memiliki tahun yang sama untuk memudahkan pemustaka dalam menemukan koleksi yang dimiliki. OPAC akan mengelompokkan koleksi-koleksi berdasarkan tahun yang telah tersimpan dalam server dan menghubungkan pada kata kunci yang digunakan oleh pemustaka termasuk tahun terbit dari suatu koleksi, sehingga pemustaka yang memasukkan tahun terbit koleksi yang diinginkan akan memunculkan semua koleksi yang berkaitan.

Dari pernyataan diatas mengenai titik akses tahun terbit dapat memberikan hasil pencarian yang akurat dalam menelusuri koleksi, diperoleh data sebagai berikut:

Tabel 4. 16 Titik akses tahun terbit dapat menghasilkan koleksi yang akurat

Penilaian	Skor (S)	Frekuensi (F)	Persentase (%)
Sangat Setuju	4	19	19%
Setuju	3	41	41%
Tidak Setuju	2	37	37%
Sangat Tidak Setuju	1	3	3%
Total		100	100%

(Sumber: Hasil Olahan Maret 2023)

Pada tabel diatas menunjukkan bahwa dari 100 responden, terdapat 41 responden atau 41% yang setuju bahwa pemustaka berhasil dalam penelusuran informasi melalui titik akses tahun terbit karena OPAC akan memunculkan semua koleksi yang diterbitkan pada tahun koleksi diterbitkan. Adapun 37% atau 37

responden yang tidak setuju dalam melakukan penelusuran melalui titik akses tahun terbit, hasil pencarian tidak berhasil atau akurasi penelusuran rendah, karena terdapat kemungkinan koleksi yang muncul pada tahun tertentu terlalu luas dan banyak sehingga pemustaka tidak menemukan koleksi yang diinginkan.

e. Hasil pencarian sangat akurat dengan menggunakan titik akses penerbit

Hasil pencarian sangat akurat dengan menggunakan titik akses penerbit karena OPAC menawarkan titik akses penerbit sebagai titik temu. Dengan menggunakan cantuman atau data bibliografi penerbit dari sebuah koleksi dapat memunculkan koleksi dengan penerbit yang dicari yang selanjutnya pemustaka akan melakukan seleksi mengenai koleksi yang dibutuhkan.

Dari pernyataan diatas mengenai titik akses penerbit dapat memberikan hasil pencarian yang akurat dalam menelusuri koleksi, diperoleh data sebagai berikut:

Tabel 4. 17 Titik akses penerbit dapat menghasilkan koleksi yang akurat

Penilaian	Skor (S)	Frekuensi (F)	Persentase (%)
Sangat Setuju	4	17	17%
Setuju	3	46	46%
Tidak Setuju	2	33	33%
Sangat Tidak Setuju	1	4	4%
Total		100	100%

(Sumber: Hasil Olahan Maret 2023)

Pada tabel diatas menunjukkan bahwa dari 100 responden, terdapat 46% atau 46 responden yang memilih setuju bahwa titik akses penerbit dapat memberikan hasil penelusuran yang akurat atau akurasi dalam menemukan koleksi tinggi karena koleksi memiliki penerbit pada deskripsi bibliografi yang dapat digunakan sebagai titik temu untuk menemukan koleksi yang diinginkan. Setiap penerbit akan memunculkan koleksi yang dimiliki dan telah tersedia di

perpustakaan UIN Alauddin Makassar. Adapun 33% atau 33 responden yang memilih tidak setuju hasil penelusuran melalui titik akses penerbit tidak akurat karena terdapat kemungkinan pemustaka salah menggunakan nama penerbit atau koleksi yang dibutuhkan memang belum tersedia di perpustakaan.

f. Hasil pencarian sangat akurat dengan menggunakan titik akses ISBN

Perpustakaan UIN Alauddin Makassar menggunakan sistem otomasi yang menggunakan komputer untuk menyimpan katalog secara online yaitu OPAC (*Online Public Acces Catalog*), semua komputer menyimpan katalog koleksi sehingga komputer tersebut digunakan untuk melakukan penelusuran informasi melalui titik akses ISBN karena OPAC juga menyediakan penelusuran dengan ISBN yang akan memunculkan koleksi yang berkaitan dengan ISBN yang menggunakan pemustaka.

Dari pernyataan diatas mengenai titik akses ISBN dapat memberikan hasil pencarian yang akurat dalam menelusuri koleksi, diperoleh data sebagai berikut:

Tabel 4. 18 Titik akses ISBN dapat menghasilkan koleksi yang akurat

Penilaian	Skor (S)	Frekuensi (F)	Persentase (%)
Sangat Setuju	4	17	17%
Setuju	3	44	44%
Tidak Setuju	2	33	33%
Sangat Tidak Setuju	1	6	6%
Total		100	100%

(Sumber: Hasil Olahan Maret 2023)

Pada tabel diatas menunjukkan bahwa dari 100 responden, terdapat 44% atau 44 responden yang setuju bahwa hasil penelusuran dengan menggunakan titik akses ISBN pada OPAC akurat atau berhasil. Pemustaka yang menggunakan nomor ISBN yang tepat dapat menghasilkan koleksi yang tepat pula karena tiap koleksi memiliki nomor ISBN masing-masing, sehingga hasil penelusuran dapat

tidak sesuai bahkan tidak ditemukan koleksi karena ISBN yang tidak tepat atau koleksi tidak dimiliki perpustakaan UIN Alauddin Makassar.

g. Hasil pencarian sangat akurat dengan menggunakan titik akses No. Panggil

Titik akses No. Panggil merupakan titik temu yang digunakan untuk mengetahui lokasi atau keberadaan koleksi pada rak sehingga hasil pencarian dapat lebih akurat, karena dengan titik akses No. Panggil akan memunculkan No. Klas dari koleksi. Pemustaka dapat menggunakan titik akses ini untuk menemukan koleksi dengan tepat, dengan melihat nomor panggil dari koleksi, karena nomor panggil ini digunakan pada punggung buku untuk mengenali suatu koleksi.

Dari pernyataan diatas mengenai titik akses No. Panggil dapat memberikan hasil pencarian yang akurat dalam menelusuri koleksi, diperoleh data sebagai berikut:

Tabel 4. 19 Titik akses No. Panggil dapat menghasilkan koleksi yang akurat

Penilaian	Skor (S)	Frekuensi (F)	Persentase (%)
Sangat Setuju	4	14	14%
Setuju	3	42	42%
Tidak Setuju	2	38	38%
Sangat Tidak Setuju	1	6	6%
Total		100	100%

(Sumber: Hasil Olahan Maret 2023)

Pada tabel diatas menunjukkan bahwa dari 100 responden, menunjukkan 42 responden atau 42% memilih setuju akurasi hasil penelusuran melalui titik akses No. Panggil sesuai dengan kebutuhan, karena pemustaka menggunakan No. Panggil untuk secara langsung menunjukkan keberadaan koleksi fisik pada rak. Adapun 38% atau 38 responden yang tidak setuju bahwa hasil penelusuran melalui titik akses No. panggil akurat atau sesuai karena No. Panggil terdapat pada metadata atau deskripsi bibliografi koleksi dan pemustaka kurang

mengetahui penomoran klasifikasi koleksi yang ada di perpustakaan sehingga pemustaka tidak dapat melakukan pencarian secara langsung pada kotak pencarian. Selain itu No. Panggil menunjukkan keberadaan koleksi fisik pada rak karena koleksi disusun berdasarkan penomoran yang terdapat pada no.panggil sehingga penempatan koleksi dapat teracak atau tidak tersusun secara rapi sesuai dengan nomor pada rak, hal ini dapat menjadi alasan pemustaka gagal menemukan koleksi yang dibutuhkan atau penelusuran informasi tidak akurat menggunakan titik akses No.panggil.

2. Kendala Penggunaan Titik Akses dalam Penelusuran informasi melalui OPAC di UPT Perpustakaan UIN Alauddin Makassar

Dalam melakukan proses temu balik tidak terlepas dari kendala yang dapat dihadapi pemustaka. Kendala bergantung pada kemampuan pemustaka dalam melakukan penelusuran karena kemampuan adalah keahlian seorang dalam melakukan sesuatu. Dengan kemampuan pemustaka dalam menelusuri akan memunculkan hasil penelusuran yang diinginkan sehingga sangat berhubungan erat dengan tingkat keberhasilan dalam mencari informasi yang dibutuhkan dengan menggunakan sarana penelusuran informasi yang terotomasi berupa OPAC.

Dalam konteks kemampuan menelusur informasi melalui OPAC, yaitu mampu menggunakan OPAC tanpa bantuan orang lain. Dan juga dalam penelusuran informasi, pemustaka harus mengetahui penggunaan OPAC, terutama teknik penelusuran untuk penelusuran sehingga koleksi yang dibutuhkan dapat ditemukan dengan cepat dan efisien.

a. Dalam menelusuri bahan pustaka, pemustaka kurang mengetahui titik akses yang akan digunakan

Dalam menelusuri informasi pemustaka, kurang mengetahui titik akses yang akan digunakan menjadi kendala dalam menemukan koleksi karena pemustaka akan kesulitan dalam menggunakan titik akses apa yang akan

digunakan sebagai kata kunci untuk mencari koleksi yang dibutuhkan dalam perpustakaan. Kurangnya pengetahuan atau pemahaman mengenai titik akses menjadi kendala karena titik akses dapat membantu penelusuran dengan tepat dan cepat, sehingga terjadi temu balik antara pemustaka dengan koleksi, dan apabila pemustaka tidak mengetahui dengan benar dan memahami dengan baik mengenai koleksi yang dibutuhkan maka pemustaka juga akan kesulitan menggunakan kata kunci yang akan digunakan dalam penelusuran informasi.

Dari pernyataan diatas mengenai pemustaka kurang mengetahui titik akses yang akan digunakan sebagai kendala dalam menelusuri koleksi, diperoleh data sebagai berikut:

Tabel 4. 20 Kurangnya pengetahuan pemustaka mengenai titik akses yang akan digunakan

Penilaian	Skor (S)	Frekuensi (F)	Persentase (%)
Sangat Setuju	4	15	15%
Setuju	3	38	38%
Tidak Setuju	2	36	36%
Sangat Tidak Setuju	1	11	11%
Total		100	100%

(Sumber: Hasil Olahan Maret 2023)

Pada tabel diatas menunjukkan bahwa dari 100 responden, terdapat 38 responden atau 38% yang setuju bahwa yang menjadi kendala pemustaka dalam penelusuran informasi yaitu pemustaka kurang memiliki pengetahuan melalui titik akses yang akan digunakan untuk mencari koleksi yang diinginkan karena pemustaka perlu menganalisis dengan baik kebutuhan dan mengetahui cara penelusuran yang tepat untuk menghasilkan koleksi yang akurat dan tepat pula. Sehingga pemustaka membutuhkan pendidikan pemustaka mengenai penelusuran informasi melalui OPAC karena berdasarkan pernyataan diatas masih terdapat

pemustaka yang tidak memiliki pengetahuan mengenai titik akses yang akan digunakan seperti judul, pengarang, subjek, tahun terbit, penerbit, ISBN dan No. Panggil. Walaupun demikian terdapat 36% atau 36 responden yang tidak setuju atas pernyataan atau telah memahami penggunaan titik akses dalam penelusuran informasi karena telah mampu menjalankan OPAC.

- b. Dalam menelusuri informasi pada OPAC hasil pencarian masih tidak sesuai dengan titik akses yang digunakan

Salah satu kendala lain dalam menelusuri informasi pada OPAC yaitu hasil pencarian masih tidak sesuai dengan titik akses yang dimasukkan, karena hasil pencarian bergantung pada kata kunci yang dimasukkan atau kata kunci yang dimasukkan. Hasil dapat tidak sesuai dikarenakan terjadi kesalahan penulisan pada penelusuran yang dilakukan pemustaka ataupun penginputan cantuman data bibliografi yang dilakukan oleh pustakawan sehingga terjadi kesalahan yang mengakibatkan hasil penelusuran tidak ada kecocokan dengan rekaman cantuman yang tersimpan dalam katalog online.

Dari pernyataan diatas mengenai kendala hasil pencarian melalui titik akses masih tidak sesuai dalam melakukan penelusuran koleksi, diperoleh data sebagai berikut:

Tabel 4. 21 Hasil penelusuran tidak sesuai dengan titik akses yang digunakan

Penilaian	Skor (S)	Frekuensi (F)	Persentase (%)
Sangat Setuju	4	9	9%
Setuju	3	26	26%
Tidak Setuju	2	51	51%
Sangat Tidak Setuju	1	14	14%
Total		100	100%

(Sumber: Hasil Olahan Maret 2023)

Pada tabel diatas menunjukkan bahwa dari 100 responden, terdapat 51 responden yang tidak setuju bahwa hasil penelusuran tidak sesuai dengan titik akses yang digunakan yang artinya koleksi dari hasil penelusuran telah sesuai dengan titik akses yang digunakan oleh pemustaka. Hasil pencarian tidak menjadi kendala pemustaka karena telah sesuai dengan kata kunci yang dimasukkan dan pemustaka berhasil menemukan koleksi yang dibutuhkan di perpustakaan UIN Alauddin Makassar.

Selanjutnya dapat dijabarkan tingkat keberhasilan/ akurasi hasil pencarian dari tiap titik akses yang digunakan oleh pemustaka dalam penelusuran informasi di UPT Perpustakaan UIN Alauddin Makassar yang dinilai dari pernyataan yang diberikan kepada responden.

Diagram 4. 3 Tingkat Keberhasilan/ akurasi titik akses yang digunakan oleh pemustaka

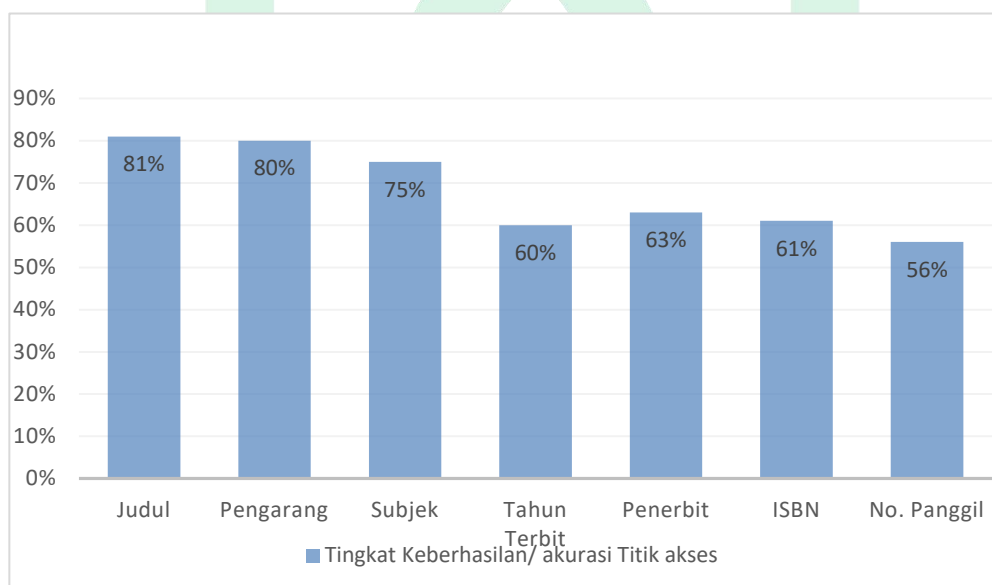

Pada diagram diatas menunjukkan bahwa dari 100 responden, tingkat keberhasilan atau akurasi yang tinggi dalam menemukan koleksi yaitu titik akses judul, pengarang, subjek, penerbit dan ISBN sedangkan tingkat keberhasilan yang

rendah yaitu tahun terbit dan No. Panggil karena tahun terbit menampilkan hasil penelusuran yang luas dengan beragam subjek dan masih kurangnya pengetahuan pemustaka mengenai penggunaan titik akses termasuk No.panggil dalam melakukan penelusuran informasi.

Dari hasil pengolahan data tentang keragaman titik akses di UPT Perpustakaan UIN Alauddin Makassar, maka dapat diuraikan dalam tabel berikut.

Jumlah item untuk variabel (Y) tingkat Keberhasilan/ Akurasi penggunaan titik akses adalah 16 item dengan 2 indikator yang berbeda yaitu skor keberhasilan/ akurasi penggunaan titik akses dan kendala penggunaan titik akses, maka total skor pernyataan variabel tingkat keberhasilan atau akurasi dapat dilihat pada tabel berikut.

Tabel 4. 22 Total skor variabel (Y) Tingkat Keberhasilan/ Akurasi

Penggunaan Titik Akses			
Penilaian	Skor (S)	Frekuensi (F)	(S) X (F)
Sangat Setuju	4	188	752
Setuju	3	376	1.128
Tidak Setuju	2	279	558
Sangat Tidak Setuju	1	57	57
Total		900	2.495

(Sumber: Hasil Olahan Maret 2023)

Berdasarkan tabel di atas dapat diketahui total skor untuk variabel Y tingkat keberhasilan/ akurasi penggunaan titik akses adalah 2.495, selanjutnya dihitung rentang skor dengan (skor maksimal – skor minimal) dibagi 4.

Jumlah skor maksimal diperoleh dari: 4 (skor tertinggi) X jumlah item pernyataan X jumlah responden, yaitu = $4 \times 9 \times 100 = 3.600$

Jumlah skor minimal diperoleh dari 1 (skor terendah) X jumlah item pernyataan X jumlah responden, yaitu = $1 \times 9 \times 100 = 900$

Rentang skor = (skor maksimal – skor minimal) : 4, jadi rentang skor untuk indikator keberhasilan/ akurasi penggunaan titik akses = $(3.600 - 900) : 4 = 675$. Untuk mengetahui nilai persentase digunakan rumus:

$$P = \frac{\text{Skor Total}}{\text{Skor Maksimal}} \times 100\%$$

$$P = \frac{2.495}{3.600} \times 100\%$$

$$P = 69\%$$

Berdasarkan rentang skor tersebut diperoleh tingkatan penilaian responden terhadap tingkat keberhasilan/ akurasi penggunaan titik akses di UPT Perpustakaan UIN Alauddin Makassar. Hal ini dibuatkan kategori sebagai berikut:

Tabel 4. 23 Pengkategorian Skor Nilai Angket Variabel Y

Kategori	Interval	% Interval
Sangat Tinggi	2.926-3.600	76%-100%
Tinggi	2.251-2.925	51%-75%
Rendah	1.576-2.250	26%-50%
Sangat Rendah	900-1.575	0%-25%

Berdasarkan penilaian 100 responden, nilai variabel Y tingkat keberhasilan/ akurasi penggunaan titik akses sebesar 2.495 termasuk dalam kategori tinggi dengan rentang skor (900 - 3.600). Nilai 2.495 termasuk dalam interval penilaian mendekati sangat tinggi.

BAB V

PENUTUP

A. Kesimpulan

Berdasarkan item pernyataan mengenai titik akses dalam penelusuran informasi di UPT Perpustakaan UIN Alauddin Makassar, maka dapat disimpulkan sebagai berikut:

1. Tingkat frekuensi penggunaan titik akses dalam penelusuran informasi melalui OPAC di UPT Perpustakaan UIN Alauddin Makassar, terdapat 7 titik akses yang digunakan dalam menelusuri OPAC yaitu judul, pengarang, subjek, tahun terbit, penerbit, ISBN dan NO. Panggil. Dari beragam titik akses, yang mayoritas pemustaka gunakan yaitu judul, subjek, pengarang, tahun terbit, penerbit. Sedangkan ISBN dan No. Panggil menjadi titik akses yang jarang digunakan. Berdasarkan penilaian 100 responden, nilai variabel Frekuensi penggunaan titik akses sebesar 2.522 termasuk dalam kategori tinggi dengan rentang skor (900 – 3.600) dan persentase sebesar 70%.
2. Tingkat keberhasilan/ akurasi penelusuran informasi melalui titik akses pada OPAC di UPT Perpustakaan UIN Alauddin Makassar tinggi, karena responden menjawab setuju untuk hasil penelusuran melalui titik akses akurat/ berhasil dan telah sesuai dengan kebutuhan pemustaka. Berdasarkan penilaian 100 responden nilai variabel tingkat keberhasilan/ akurasi penggunaan titik akses (Y) sebesar 2.495 termasuk dalam kategori tinggi dengan rentang skor (900 - 3.600) dengan persentase 69%.

B. Implikasi

Adapun Implikasi atau dampak dari penelitian ini adalah sebagai berikut:

1. Pustakawan UPT perpustakaan UIN Alauddin Makassar dapat mengadakan sosialisasi atau pendidikan pemustaka mengenai penelusuran informasi lebih lanjut terutama mengenai titik akses yang akan digunakan oleh pemustaka agar dapat menghasilkan informasi yang lebih relevan dengan kebutuhan pemustaka.
2. Pemustaka dapat lebih memahami penggunaan titik akses yang beragam dalam penelusuran bahan pustaka sehingga mengurangi kesalahan dalam menelusuri OPAC.



DAFTAR PUSTAKA

- Al-quran dan Terjemahan* (Bandung: Penerbit Jabal, 2010)
- Abdullah, M. (2012). *Manajemen Berbasis Syariah*. Aswaja Pressindo.
- Arikunto, S. (2019). *Prosedur penelitian suatu pendekatan praktik*.
- Diknas RI; Tim Penyusun. (2004). *Perpustakaan Perguruan Tinggi: Buku Pedoman* (ed 3). Direktorat Jendral Pendidikan Tinggi.
- Habsyi, S. H. P. (2012). *Pengantar Tajuk Subyek dan Klasifikasi*. Makassar: Alauddin University Press.
- Hanifa, W. (2013). *Tampilan Fitur OPAC UPT Perpustakaan Universitas Malang*. Universitas Malang.
- Hastuti, D. (2017). *Pengaruh Sistem Temu Balik Informasi Terhadap Pemanfaatan Koleksi di UPT Perpustakaan UIN Alauddin Makassar*. Universitas Islam Negeri Alauddin Makassar.
- Hasugian, J. (2004). *Library Skills dan Computer Literacy mahasiswa baru pengguna perpustakaan Universitas Sumatera Utara*.
- Hasugian, J. (2006). Penggunaan Bahasa Alamiah Dan Kosa Kata Terkendali Dalam Sistem Temu Balik Informasi Berbasis Teks. *Jurnal Studi Perpustakaan Dan Informasi*, 2(2), 72–80.
- Himayah. (2013). *Katalogisasi Koleksi Perpustakaan dan Informasi: Berdasarkan AACR2,ISBD dan RDA*. Makassar. Alauddin University Press.
- Indonesia, P. N. R. (2007). *Undang-Undang Republik Indonesia Nomor 43 Tahun 2007 Tentang Perpustakaan*.
- Lajnah Pentashihan Mushaf Al-Qur'an. (2011). *Al-Qur'an dan Tafsirnya; Jilid 10 (Juz 28 s.d 30)*. Kementerian Agama.
- Lau, E. P., & Goh, D. H.-L. (2006). In search of query patterns: A case study of a university OPAC. *Information Processing & Management*, 42(5), 1316–1329.
- Lubis, F. Z. (2007). *Efektivitas Katalog Online Cyber Libray Perpustakaan Bank Indonesia Medan*.
- Magfirah, M. (2016). *Pemanfaatan Online Public Access Catalog (OPAC) dalam Penelusuran Informasi di UPT Perpustakaan Pusat Universitas Islam Negeri Alauddin Makassar*. Universitas Islam Negeri Alauddin Makassar.
- Mathar, M. (2013). *Metode Penelitian Kuantitatif Untuk Ilmu Perpustakaan*.
- Muliyadi, I. (2011). *Pengatalogan & Klasifikasi: Untuk Tenaga Teknis*

Perpustakaan (Q. Mathar (ed.)). Alauddin University Press.

- Murjoko, M. (2018). Pentingnya Pendidikan Pemustaka Dan Penataan Koleksi Untuk Temu Kembali Informasi. *Al Maktabah*, 3(2), 48–55.
- Purba, H. (2011). *Sistem Temu Balik Informasi Pada Perpustakaan*. Medan.
- Rauf, A. A. A. S. A. (2021). *Al-Qur'anulkarim* (I. Setiawan (ed.)). Cordoba.
- Reitz, J. M. (2008). ODLIS: Online Dictionary For Library And Information Science. 2007. Retrieved on February, 4.
- Sugiyono. (2008). *Metode Penelitian Kuantitatif, Kualitatif dan R&D*. Alfabeta.
- (2012). *Metode Penelitian Kuantitatif, Kualitatif, dan Kombinasi*. Bandung: Alfabeta.
- (2013). *Metode Penelitian Pendidikan Pendekatan Kuantitatif, Kualitatif dan R&D*.
- Sulistyo, Basuki. (1991). *Pengantar Ilmu Perpustakaan*. Gramedia Pustaka Utama.
- Sulistyo, Basuki. (2012). Metadata, Deskripsi Serta Titik Aksesnya Dan Indomarc. *BACA: Jurnal Dokumentasi Dan Informasi*, 25(1–2), 1–19.
- Tedd, L. A. (1984). *An Introduction To Computer-Based Library Systems*. John Wiley & Sons, Inc.
- Triani, S. (2006). Pemanfaatan Sarana Bibliografi Oleh Pustakawan; Use Of Bibliographical Tools By Librarians. *Jurnal Perpustakaan Pertanian*, 15(2), 38–44.
- Yu, H., & Young, M. (2004). The Impact Of Web Search Engines On Subject Searching In OPAC. *Information Technology and Libraries*, 23(4), 168–180.
- Yulia, I. Y., & IP, S. (2014). *Sistem Informasi di Perpustakaan*. Jakarta: Universitas Terbuka. Available at: <http://repository.ut.ac.id>
- Yusuf, P. M. (2010). *Teori dan Praktik Penelusuran Informasi (informasi Retrieval)*.
- Yusup, Y. (2017). *Perilaku Pemustaka dalam Menelusuri Informasi di Perpustakaan Universitas Patria Artha*. Universitas Islam Negeri Alauddin Makassar.

RIWAYAT HIDUP PENULIS



Mutmainna, lahir di Bulukumba pada tanggal 24 April 2002. Anak kedua dari dua bersaudarah yang merupakan buah kasih sayang dari pasangan suami istri Samsuddin dan Jusni. Penulis menempuh pendidikan formal pertama pada tahun 2007 di SDN 99 Salassae dan selesai pada tahun 2013. Pada tahun yang sama, penulis kembali melanjutkan pendidikan di SMP Negeri 17 Bulukumba selama tiga tahun. Pada tahun 2016, penulis melanjutkan pendidikan di SMA Negeri 14 Bulukumba dan selesai pada tahun 2019.

Setelah penulis menyelesaikan studinya di SMA Negeri 14 Bulukumba, pada tahun 2019 penulis memutuskan untuk melanjutkan pendidikan ke Perguruan Tinggi yakni Universitas Islam Negeri Alauddin Makassar. Penulis mengambil Jurusan Ilmu Perpustakaan Fakultas Adab dan Humaniora dan Selesai pada tahun 2023 dengan mendapatkan gelar Sarjana Ilmu Perpustakaan (S.I.P). Selama penulis berada di bangku kuliah, penulis telah menerbitkan beberapa artikel bersama teman seperjuangan, salah satu artikel berjudul “Inlislite and Slims: A Comparative Study” dan penulis lulus dengan skripsi yang berjudul “Studi Keragaman Titik Akses di UPT Perpustakaan UIN Alauddin Makassar”.

ALAUDDIN
MAKASSAR