

**PENGARUH TATA RUANG PERPUSTAKAAN TERHADAP TINGKAT  
KUNJUNGAN PEMUSTAKA DI PERPUSTAKAAN BJ HABIBIE  
MAN 1 KOTA MAKASSAR**



**SKRIPSI**

Diajukan untuk Memenuhi Salah Satu Syarat Memperoleh Gelar Sarjana  
Ilmu Perpustakaan (S.IP) Jurusan Ilmu Perpustakaan  
Fakultas Adab dan Humaniora  
UIN Alauddin Makassar

**OLEH :**

**SABRI IKHTIAR**  
**NIM. 40400119045**

**FAKULTAS ADAB DAN HUMANIORA**  
**UIN ALAUDDIN MAKASSAR**

**2023**

## **PERNYATAAN KEASLIAN SKRIPSI**

### **Mahasiswa yang bertanda tangan di bawah ini:**

Nama : Sabri Ikhtiar  
Nim : 40400119045  
Tempat/Tgl Lahir : Kaculempa, 19 Maret 2000  
Jurusan : Ilmu Perpustakaan  
Fakultas : Adab dan Humaniora  
Alamat : Samata  
Judul Skripsi : Pengaruh Tata Ruang Perpustakaan Terhadap Tingkat Kunjungan Pemustaka di Perpustakaan BJ Habibie MAN 1 Kota Makassar.

Menyatakan sesungguhnya dan dengan penuh kesadaran bahwa skripsi ini benar adalah hasil penyusunan diri sendiri. Jika kemudian hari terbukti bahwa skripsi ini merupakan tiruan, plagiasi, duplikat atau dibuat oleh orang lain, sebagian atau keseluruhannya, maka skripsi dan gelar yang diperoleh batal demi hukum.

Gowa,  
Penyusun,

Sabri Ikhtiar  
NIM:40400119045

## PENGESAHAN SKRIPSI

Skripsi yang berjudul, "**Pengaruh Tata Ruang Perpustakaan Terhadap Tingkat Kunjungan Pemustaka di Perpustakaan BJ Habibi MAN 1 Kota Makassar**" yang disusun oleh **Sabri Ikhtiar**, NIM: 40400119045, mahasiswa Program Strata Satu (SI) Jurusan Ilmu Perpustakaan pada Fakultas Adab dan Humaniora UIN Alauddin Makassar, telah diuji dan dipertahankan dalam sidang *munaqasyah* yang diselenggarakan pada hari Rabu, tanggal 14 Agustus 2023 M bertepatan dengan tanggal 16 Sya'ban 1445 H dinyatakan telah dapat diterima sebagai salah satu syarat untuk memperoleh gelar Sarjana Ilmu Perpustakaan ( S.I.P) dengan beberapa Perbaikan.

Gowa, 14 Agustus 2023M  
16 Sya'ban 1445 H

### DEWAN PENGUJI

Ketua sidang	: Dr. Andi Ibrahim, S.Ag., S.S., M.Pd	(.....  )
Sekretaris	: Nasrullah, S.I.P., M.I.P	(.....  )
Munaqisy I	: Dr. Tawakkal, S.Sos., M.AP	(.....  )
Munaqisy II	: Nasrullah, S.I.P., M.I.P	(.....  )
Pembimbing I	: Dr. Andi Ibrahim, S.Ag., S.S., M.Pd	(.....  )
Pembimbing II	: Saenal Abidin, S.I.P., M.Hum	(.....  )

Diketahui oleh :

Dekan Fakultas Adab dan Humaniora  
UIN Alauddin Makassar,



  
Dr. Hayyim Haddade, S.Ag., M.Ag  
NIP. 19750505 200112 1 002

## **KATA PENGANTAR**

Assalamualaikum Warahmatullahi Wabarakatuh

Alhamdulillahirabbil ‘alamin. Puji Syukur kita panjatkan kepada Allah SWT, atas limpahan rahmat, karunia dan ridho-Nya telah meringankan langkah sehingga penulis mampu untuk menyelesaikan penyusunan skripsi ini. Shalawat dan salam kita kirimkan kepada baginda Rasulullah Muhammad SAW, beserta keluarga dan para sahabat sampai dengan para pengikut yang selalu berpegang teguh di jalannya.

Skripsi dengan judul “Pengaruh Tata Ruang Perpustakaan terhadap Tingkat Kunjungan Pemustaka di Perpustakaan Bj Habibie MAN 1 Kota Makassar” disusun dengan penuh semangat dan penuh harapan, demi memperoleh gelar sarjana Ilmu Perpustakaan di fakultas Adab dan Humaniora, Universitas Islam Negeri Alauddin Makassar. Dengan penuh kerendahan hati, penulis menyadari bahwa dalam proses penyusunan skripsi ini banyak mendapatkan bimbingan dan bantuan, secara moril dan nonmoril dari berbagai pihak. Oleh karena itu peneliti ingin mengucapkan banyak terima kasih kepada seluruh pihak yang telah membantu serta mendoakan sehingga peneliti dapat menyelesaikan skripsi ini.

Dengan penuh rasa syukur peneliti ucapkan banyak terima kasih kepada kedua orang tua, ayahanda Basri dan ibunda Nurhaedah yang telah berjuang membesarkan, merawat, mencintai, mendidik serta mendoakan anaknya hingga saat ini. Semoga Allah SWT senantiasa melindungi keduanya dan melimpahkan rahmat serta karunia-Nya kepada keduanya Aamiin. Ucapan terima kasih juga peneliti ucapkan kepada Saudara(i) kandungku tercinta Kakak Rahmat, kakak Nisa , serta adek Tiwi atas dukungan dan semangatnya membersamai saya untuk menyelesaikan penelitian ini.

Dalam menyusun Skripsi ini tidak terlepas dari bantuan berbagai pihak. Oleh karena itu peneliti ingin menyampaikan banyak terima kasih kepada:

1. Prof. H. Hamdan Juhannis, M.A., Ph.D., Rektor Universitas Islam Negeri Alauddin Makassar, Prof. Dr. H. Mardan, M.Ag. Wakil 1 Bidang Akademik, Prof. Dr. Wahyudin, M.Hum, Wakil Rektor II Bidang Administrasi Umum dan Perencanaan Keuangan, Prof. Dr. Darussalam, M.Ag. Wakil Rektor III Bidang Kemahasiswaan, Dr. Kamaluddin Abu Nawas, M.Ag., Wakil Rektor IV Bidang Kerjasama yang telah memberikan pelayanan maksimal kepada peneliti.
2. Dr. Hasyim Haddade, S.Ag., M.Ag. Dekan Fakultas Adab dan Humaniora, Dr. Andi Ibrahim, S.Ag., S.S., M.Pd. Wakil Dekan I Bidang Akademik, Dr. Firdaus, M.Ag. Wakil Dekan II Bidang Administrasi Umum, H. Muh. Nur Akbar Rasyid, M.Pd., M.Ed., Ph.D. Wakil Dekan III Bidang Kemahasiswaan dan Kerjasama Fakultas Adab dan Humaniora.
3. Dr. Irvan Mulyadi, S. Ag., S.S., MA. Sebagai Ketua Jurusan Ilmu Perpustakaan Touku Umar, S.Hum., M.IP., sebagai sekretaris Jurusan Ilmu Perpustakaan.
4. Drs.H.Tawakkal, S.Sos., M.A.P. sebagai Pembimbing I dan Nasrullah., S.I.P., M.I.P. sebagai Pembimbing II yang rela meluangkan waktu, tenaga, serta pikiran untuk memberikan penulis bimbingan, petunjuk, nasihat, dan motivasi hingga mampu terselesaikannya skripsi ini.
5. Dr. A. Ibrahim, S.Ag., S.S., M.A. munaqisy I dan Saenal Abidin, S.I.P., M.Hum. munaqisy II yang telah menguji dengan penuh kesungguhan untuk kesempurnaan skripsi ini.

6. Para Dosen Fakultas Adab dan Humaniora Universitas Islam Negeri Alauddin Makassar, dengan segala jerih payah dan ketulusan, membimbing dan memandu perkuliahan, sehingga memperluas wawasan keilmuan peneliti.
7. Para Staf Tata Usaha di Lingkungan Fakultas Adab dan Humaniora Universitas Islam Negeri Alauddin Makassar yang telah banyak membantupenulis dalam menyelesaikan administrasi selama perkuliahan serta penyelesaian skripsi ini.
8. Terima Kasih juga penulis ucapkan kepada seluruh pegawai di MAN 1 Kota Makassar yang telah memberikan izin kepada saya untuk melakukan penelitian di perpustakaan Bj Habibie MAN 1 Kota Makassar.
9. Kepada sahabat dan sahabatwati di pergerakan mahasiswa islam Indonesia khususnya kaki irah, kak juned, kak muammar telah banyak membantu dan memberikan dorongan serta motivasi dalam penyusunan skripsi ini.
10. Kepada teman-teman seperjuangan dari Kepmi Bone Lusi, Dyba, paisal, dan unding yang selalu mendukung saya, memberi wadah dan menjadi keluarga yang mendukung penuh seluruh kegiatan produktif yang saya lakukan.
11. Kepada teman-teman jurusan Ilmu Perpustakaan 2019 khususnya teman-teman saya, Iping, Rijal, Farah, Mute,dan Lusi yang telah menemani proses perkuliahan dari awal sampai akhirnya skripsi ini dapat terselesaikan.
12. Kepada teman-teman seperjuangan di Pondok Pesantren Modern Al-junaidiyah Biru Bone Ahmad, fajri, yusuf, Pratama, Angko, Dai, dan

Rahul.

13. Kepada semua pihak yang tidak dapat saya sebutkan satu persatu namun telah banyak membantu dan memberikan dorongan serta motivasi dalam penyusunan skripsi ini.



## DAFTAR ISI

<b>HALAMAN JUDUL .....</b>	<b>i</b>
<b>PERNYATAAN KEASLIAN SKRIPSI.....</b>	<b>ii</b>
<b>KATA PENGANTAR.....</b>	<b>iii</b>
<b>DAFTAR ISI.....</b>	<b>vii</b>
<b>DAFTAR TABEL.....</b>	<b>ix</b>
<b>DAFTAR DIAGRAM .....</b>	<b>x</b>
<b>ABSTRAK.....</b>	<b>xi</b>
<b>BAB I PENDAHULUAN.....</b>	<b>1</b>
A.Latar belakang .....	1
B.Rumusan Masalah .....	4
C.Hipotesis.....	4
D.Definisi Operasional dan Ruang Lingkup Penelitian.....	5
E.Kajian Pustaka.....	6
F.Tujuan Penelitian dan Manfaat Penelitian.....	7
<b>BAB II TINJAUAN TEORETIS .....</b>	<b>9</b>
A.Pengaruh.....	9
B.Tata Ruang .....	9
C.Tingkat Kunjungan Pemustaka .....	21
D Perpustakaan Sekolah.....	23
E.Integrasi Keislaman .....	23
<b>BAB III METODOLOGI PENELITIAN .....</b>	<b>26</b>
A.Jenis Penelitian.....	26
B.Lokasi dan waktu penelitian.....	26
C.Populasi dan Sampel .....	27
D.Teknik Pengumpulan Data.....	28
E.Instrumen Penelitian .....	28
F.Uji Validitas dan Reliabilitas.....	30



G..Teknik Pengolahan dan Analisis Data .....	32
<b>BAB IV HASIL DAN PEMBAHASAN.....</b>	<b>35</b>
A. Gambaran Umum.....	35
B. Hasil Penelitian .....	39
<b>BAB V PENUTUP.....</b>	<b>58</b>
A.Kesimpulan .....	58
B.Implikasi.....	58
<b>DAFTAR PUSTAKA .....</b>	<b>59</b>
<b>LAMPIRAN .....</b>	<b>62</b>
<b>BIOGRAFI PENULIS .....</b>	<b>.....</b>



## Daftar Tabel

Tabel 3.1	: Hasil Uji Validitas X.....	30
Tabel 3.2	: Hasil Uji Validitas Y .....	31
Tabel 3.3	: Hasil Uji Realibilitas .....	31
Tabel 4.4	: Hasil Pernyataan 1.....	42
Tabel 4.5	: Hasil Pernyataan 2.....	43
Tabel 4.6	: Hasil Pernyataan 3.....	44
Tabel 4.7	: Hasil Pernyataan 4.....	44
Tabel 4.8	: Hasil Pernyataan 5.....	45
Tabel 4.9	: Hasil Pernyataan 6.....	46
Tabel 4.10	: Hasil Pernyataan 7.....	47
Tabel 4.11	: Hasil Pernyataan 8.....	47
Tabel 4.12	: Hasil Pernyataan 9.....	49
Tabel 4.13	: Hasil Pernyataan 10.....	50
Tabel 4. 14	: Hasil Pernyataan 11.....	51
Tabel 4.15	: Hasil Pernyataan 12.....	52
Tabel 4.16	: Hasil Pernyataan 13.....	52
Tabel 4.17	: Hasil Pernyataan 14.....	53
Tabel 4.18	: Hasil Pernyataan 15.....	54
Tabel 4.19	: Hasil Pernyataan 16.....	55
Tabel 4.20	: Hasil Uji Spearman Rank.....	57

## Daftar Diagram

Diagram 4.1 : Hasil Uji Variabel X.....	48
Diagram 4.2 : Hasil Uji Validitas Y.....	50



## ABSTRAK

**Nama : Sabri Ikhtiar**  
**Nim : 40400119045**  
**Jurusan : Ilmu Perpustakaan**  
**Judul : Pengaruh Tata Ruang Perpustakaan terhadap Tingkat Kunjungan Pemustaka di Perpustakaan BJ Habibie MAN 1 Kota Makassar**

---

Skripsi ini membahas tentang Pengaruh Tata Ruang Perpustakaan terhadap Tingkat Kunjungan Pemustaka di Perpustakaan BJ Habibie MAN 1 Kota Makassar Adakah pengaruh tata ruang perpustakaan terhadap peningkatan kunjungan pemustaka di perpustakaan BJ Habibie MAN 1 Kota Makassar? Seberapa besarkah pengaruh tata ruang terhadap peningkatan kunjungan pemustaka di perpustakaan BJ Habibie MAN 1 Kota Makassar?. Tujuan dari penelitian ini Untuk mengetahui pengaruh tata ruang terhadap tingkat kunjungan pemustaka di perpustakaan BJ Habibie MAN 1 Kota Makassar. Untuk mengetahui seberapa besar pengaruh tata ruang terhadap tingkat kunjungan pemustaka di perpustakaan BJ Habibie MAN 1 Kota Makassar.

Jenis penelitian yang digunakan adalah penelitian Kuantitatif dengan pendekatan Asosiatif. Populasi dalam penelitian ini adalah pemustaka yang berkunjung ke perpustakaan selama 3 bulan terakhir yaitu bulan Mei – Juni 2023 Sampel yang diinginkan oleh peneliti adalah pemustaka yang rajin berkunjung di perpustakaan pemustaka yang di maksud adalah siswa dan siswi MAN 1 Kota Makassar. Dari penjelasan tersebut maka sampel penelitian ini sebanyak 88 orang Data dikumpulkan dengan menggunakan kuesioner (*Google Form*) yang dibagikan langsung secara acak kepada responden.

Hasil dari penelitian ini menunjukkan Berdasarkan hasil uji, maka didapatkan bahwa nilai signifikansi uji hipotesis non parametrik dengan spearman rank  $0,000 < 0,05$ . Maka dapat disimpulkan bahwa dari uji hipotesis tersebut Ha diterima, terdapat **pengaruh** yang positif antara tata ruang perpustakaan terhadap tingkat kunjungan pemustaka perpustakaan . Berdasarkan hasil perhitungan pada penelitian maka dapat diketahui bahwa besar pengaruh tata ruang perpustakaan terhadap tingkat kunjungan pemustaka secara keseluruhan variabel dikategorikan **Sangat baik** dengan nilai skor rata-rata 3,31 atau sebanyak 82,75%.

Berdasarkan kesimpulan diatas maka implikasi dalam penelitian ini Bagi Pustakawan agar dapat mempertahankan dan memperhatikan tata ruang Perpustakaan BJ Habibie MAN 1 Kota Makassar sehingga pemustaka nyaman berada di dalam ruang perpustakaan dan Bagi Pemustaka sendiri diharapkan agar dapat memberikan masukan dan saran kepada pihak pengelola perpustakaan tersebut supaya agar diperbaiki secara maksimal

**Kata Kunci :** Tata Ruang, Tingkat Kunjungan, MAN 1 Kota Makassar

# **BAB I**

## **PENDAHULUAN**

### ***A. Latar Belakang Masalah***

Pada era informasi seperti sekarang ini yang ditandai oleh kemajuan pesat dalam bidang ilmu pengetahuan dan teknologi, perpustakaan memiliki andil yang sangat penting di berbagai bidang dan ilmu pengetahuan yang dibutuhkan oleh masyarakat luas. Perpustakaan sering diidentifikasi sebagai gedung atau ruang yang di dalamnya terdapat sekumpulan koleksi dan bahan bacaan. Oleh karena itu, banyak hal yang harus menjadi perhatian, khususnya bagi penyelenggara perpustakaan, agar pengguna perpustakaan benar-benar mendapatkan kepuasan dari perpustakaan.

Perpustakaan sebagai pusat informasi memiliki tugas dan fungsi yang harus dijalankan setiap harinya, seperti kegiatan administrasi memberikan pelayanan yang optimal dengan menyediakan informasi dalam berbagai bidang dan disiplin ilmu serta memberikan pelayanan kepada para pengguna yang membutuhkan informasi. Perpustakaan merupakan suatu tempat untuk memperoleh informasi dalam upaya peningkatan intelektual sumber daya manusia untuk menuju terciptanya sumber daya manusia yang berkualitas. Agar tujuan perpustakaan sebagai sarana pendukung dan penunjang terlaksananya Tri Darma Perguruan Tinggi dapat tercapai secara maksimal, maka keadaan perpustakaan dalam sebuah perguruan tinggi haruslah dipertimbangkan.

Selain ketersediaan koleksi, hal lain yang sangat penting bagi lingkungan perpustakaan adalah tata ruang perpustakaan. Menurut Undang-undang Perpustakaan nomor 46 tahun 2007 Pasal 3 menyatakan bahwa “Penyelenggaraan penataan ruang bertujuan untuk mewujudkan ruang wilayah nasional yang aman, nyaman, produktif, dan berkelanjutan berlandaskan Wawasan Nusantara dan

Ketahanan Nasional.” Agar pemustaka mendapatkan ruang yang aman, nyaman, produktif di suatu perpustakaan maka perlu menciptakan suatu tata ruang yang dapat mendukung ketersediaan koleksi yang ada di perpustakaan.

Tata ruang merupakan salah satu aspek pembinaan perpustakaan yang memiliki pengaruh dan peranan yang sangat besar dalam memperlancar layanan maupun pelaksanaan fungsi perpustakaan. Penataan ruangan perpustakaan perlu dilakukan secara hati-hati dan memepertimbangkan berbagai aspek. Untuk dapat memikat perhatian pemustaka agar mau datang ke perpustakaan, salah satu cara yang bisa dilakukan adalah melalui penataan ruangan yang menarik dan fungsional (Wiji, 2011). Tata ruang yang baik membuat para pengunjung merasa nyaman berada di perpustakaan yang diharapkan dapat meningkatkan minat pengguna untuk mengunjungi dan memanfaatkan layanan perpustakaan (Prastowo, 2012: 304)

Pada penelitian sebelumnya, dalam sebuah artikel jurnal yang ditulis oleh Avika Mega Pratiwi dkk. (2020: 69-80) menguraikan bahwa terdapat pengaruh positif yang signifikan fasilitas ruang baca dan tata ruang baca secara bersama-sama terhadap minat kunjung mahasiswa di ruang baca program studi PAP. Hal ini terbukti dari nilai  $F_{hitung} 24,354 > F_{tabel} 3,06$  dengan nilai signifikansi  $0,000 < 0,05$  maka  $H_0$  ditolak sehingga  $H_a$  diterima dan dapat disimpulkan bahwa terdapat pengaruh fasilitas ruang baca dan tata ruang baca secara bersama-sama terhadap minat kunjung mahasiswa. Sedangkan, dalam artikel jurnal yang ditulis oleh Fahmi Ikhtiromirosyid dan Jumino (2019: 381-390), menguraikan bahwa hasil uji hipotesis melalui uji t. Diketahui t hitung 1,484 dengan nilai signifikansi 0,152 lebih besar dari 0,05, maka  $H_0$  diterima dan  $H_1$  ditolak, yang artinya “fasilitas perpustakaan dan kinerja pustakawan tidak berpengaruh terhadap minat kunjung pemustaka”.

Tata ruang merupakan penyusunan dalam sebuah perpustakaan sehingga pemustaka merasa nyaman dalam berkunjung ke perpustakaan. Kemudian dalam penyusunan tata ruang ini perlu ditata dengan sebaik mungkin (Sedarmayati, 2001). Menurut Lasa dalam Prastowo (2012: 306), kenyamanan tersebut dapat diperoleh dari ruangan yang memiliki: sirkulasi udara yang baik, ketenangan, wewangian, bentuk (bangku/kursi), keamanan, kebersihan dan keindahan. Sehingga pemustaka dapat memanfaatkan perpustakaan serta koleksi sebagaimana semestinya, oleh karena itu perpustakaan perlu diperhatikan dan dikelola dengan baik oleh badan pengelola perpustakaan.

Penataan ruang sangat penting, sebab dengan tata ruang tersebut memungkinkan pemakaian ruangan perpustakaan lebih efisien, memperlancar para pengelola dalam menjalankan tugas dan tanggungjawabnya, dan mencegah adanya rasa terganggu antar satu pihak dengan pihak yang lainnya.

Berdasarkan observasi awal melihat kondisi perpustakaan di MAN 1 kota Makassar mulai dari tata letak atau lokasi perpustakaan yang di tempatkan di sudut belakang sekolah, gedung ruang perpustakaan yang kurang layak untuk dipakai, sarana yang ada di dalam perpustakaan kurang lengkap, kenyamanan siswa yang ada di dalam perpustakaan kurang nyaman, fasilitas yang ada di perpustakaan serta koleksi yang ada di dalam perpustakaan yang kurang menarik, maka dari itu setelah pengelola perpustakaan berkordinasi dengan Himpunan Mahasiswa Jurusan Ilmu Perpustakaan untuk memperbaiki perpustakaan MAN 1 Kota Makassar akhirnya perpustakaan tersebut sudah meningkat dan penulis juga bertindak dalam hal pengembangan perpustakaan tersebut.

Berdasarkan latar belakang tersebut penulis tertarik mengadakan penelitian berkaitan dengan pengaruh tata ruang perpustakaan terhadap tingkat

kunjung pemustaka di perpustakaan BJ Habibie MAN 1 Kota Makassar guna mendapatkan pembuktian.

### **B. Rumusan Masalah**

Berdasarkan latar belakang yang telah dikemukakan diatas, maka rumusan masalah penelitian ini yaitu:

1. Adakah pengaruh tata ruang perpustakaan terhadap peningkatan kunjungan pemustaka di perpustakaan BJ Habibie MAN 1 Kota Makassar?
2. Seberapa besarkah pengaruh tata ruang terhadap peningkatan kunjungan pemustaka di perpustakaan BJ Habibie MAN 1 Kota Makassar?

### **C. Hipotesis**

Hipotesis adalah suatu anggapan dasar peneliti atau teori sementara yang kebenarannya masih perlu diuji (Arikunto, 2010:110). Menurut Sugiyono (2013:84) hipotesis adalah jawaban sementara terhadap rumusan masalah yang dapat berupa pernyataan tentang hubungan antara dua variabel atau lebih, komparatif, atau deskriptif. Jadi, Hipotesis dapat diartikan sebagai dugaan sementara atas rumusan masalah yang kebenarannya perlu diuji.

Berdasarkan uraian yang telah disebutkan, maka penelitian ini memiliki Hipotesis sebagai berikut:

#### **1. Hipotesis Alternatif (Ha)**

Ada pengaruh yang signifikan dalam tata ruang perpustakaan terhadap tingkat kunjungan pemustaka di perpustakaan BJ Habibie MAN 1 Kota Makassar.

#### **2. Hipotesis Nol (Ho)**

Tidak ada pengaruh yang signifikan dalam tata ruang perpustakaan terhadap tingkat kunjungan pemustaka di perpustakaan BJ Habibie MAN 1 Kota Makassar.



#### **D. Definisi Operasional dan Ruang Lingkup Penelitian**

##### **1. Definisi Operasional**

Untuk menghindari salah pengertian dalam memahami judul penelitian ini, maka perlu diberikan pengertian terhadap kata yang dianggap penting.

- a. Pengaruh adalah daya yang ada atau timbul dari sesuatu (orang, benda) yang ikut membentuk watak, kepercayaan atau perbuatan seseorang (Kamus Besar Bahasa Indonesia, 2005: 849).
- b. Berdasarkan Ensiklopedi Nasional Indonesia jilid 16 (1990: 133) “Tata ruang adalah upaya penataan dan pemanfaatan ruang”.
- c. Perpustakaan adalah suatu unit kerja yang berupa tempat mengumpulkan, menyimpan dan memelihara koleksi bahan pustaka yang dikelola secara sistematis dengan cara tertentu, untuk digunakan secara kontinue oleh pemakai sebagai sumber informasi (Nurhadi, 1991: 70)
- d. Pemustaka adalah adalah pengguna fasilitas yang disediakan perpustakaan baik koleksi maupun buku (bahan pustaka maupun fasilitas lainnya)”. (Suwarno, 2009: 80).

Berdasarkan pengertian di atas, dapat dipahami bahwa definisi operasional yang di maksud adalah pengaruh tata ruang terhadap tingkat kunjungan pemustaka di perpustakaan BJ Habibie MAN 1 Kota Makassar. Definisi operasional di atas sekaligus merupakan ruang lingkup penelitian ini. Sedangkan batasan lokasinya terfokus pada perpustakaan BJ Habibie MAN 1 Kota Makassar.

##### **2. Ruang Lingkup Penelitian**

Agar pembahasan dalam penulisan penelitian ini tidak terlalu melebar dan meluas, maka penulis membatasi penelitian ini pada masalah-masalah yang

berkaitan dengan pengaruh tata ruang perpustakaan terhadap tingkat kunjungan pemustaka di perpustakaan BJ Habibie MAN 1 Kota Makassar.

Dalam penelitian ini, yang dijadikan fokus penelitian mengenai ruang lingkup pengkajian secara spesifik dapat dipaparkan sebagai berikut:

a. Tata Ruang

Tata ruang perpustakaan memiliki tiga indikator yaitu indikator lokasi perpustakaan, pada indikator ruang dan gedung dan pada indikator sarana.

b. Tingkat Kunjungan Pemustaka

Indikator tingkat kunjungan pemustaka melingkupi tiga indikator yaitu indikator kenyamanan, indikator fasilitas, dan indikator koleksi.

### **E. Kajian Pustaka**

Dalam membahas judul “Pengaruh tata ruang perpustakaan terhadap tingkat kunjungan pemustaka di perpustakaan BJ Habibie MAN 1 Kota Makassar”, terdapat beberapa literatur yang dianggap relevan dengan penelitian ini diantara sebagai berikut:

1. Buku yang berjudul “*Manajemen Perpustakaan*” oleh Lasa HS (2005), membahas tentang bagaimana memajemen (mengelola dan mengatur) sebuah perpustakaan.
2. Buku yang berjudul “*Pengelolaan Perpustakaan Sekolah*” oleh Ibrahim Bafadal (2015), membahas tentang cara pengelolaan perpustakaan sekolah.
3. Skripsi yang berjudul “*Pengaruh tata ruang perpustakaan terhadap peningkatan kunjungan pemustaka di UPT perpustakaan pusat Universitas Islam Negeri (UIN) Alauddin Makassar*” ditulis oleh Iskandar (2013), membahas tentang pengaruh tata ruang perpustakaan terhadap peningkatan pemustaka.

4. Skripsi yang berjudul "*Pengaruh lokasi dan gedung perpustakaan terhadap minat kunjung pemustaka di Perpustakaan Abdurrasyid daeng lurang Gowa*" oleh Siti Masita (2018), membahas tentang pengaruh lokasi dan gedung perpustakaan terhadap minat kunjung pemustaka.
5. Artikel Jurnal Informasi dan Komunikasi Administrasi Perkantoran Vol.4, No.4 yang berjudul "*Pengaruh fasilitas dan tata ruang terhadap minat kunjung mahasiswa di ruang baca program studi pendidikan administrasi perkantoran*" oleh Avika Mega Pratiwi dkk. (2020), yang membahas tentang pengaruh layanan perpustakaan terhadap minat kunjung pemustaka.
6. Artikel Jurnal yang berjudul "*Pengaruh Fasilitas Perpustakaan Dan Kinerja Pustakawan Terhadap Minat Kunjung Pemustaka Di UPT Perpustakaan Universitas Pancasila Tegal*" oleh Fahmi Ikhtiromirosyid dan Jumino. (2019), yang membahas tentang pengaruh fasilitas dan kinerja pustakawan terhadap minat kunjung pemustaka.

#### **F. Tujuan dan Manfaat Penelitian**

##### **1. Tujuan Penelitian**

Adapun tujuan penelitian adalah sebagai berikut :

- a. Untuk mengetahui pengaruh tata ruang terhadap tingkat kunjungan pemustaka di perpustakaan BJ Habibie MAN 1 Kota Makassar.
- b. Untuk mengetahui seberapa besar pengaruh tata ruang terhadap tingkat kunjungan pemustaka di perpustakaan BJ Habibie MAN 1 Kota Makassar.

##### **2. Manfaat Penelitian**

Adapun manfaat yang diperoleh dalam penelitian ini adalah sebagai

berikut :

a. Secara Praktis

Sebagai sambungan pikiran terhadap pemustaka tentang tata ruang di perpustakaan dan dapat menjadi masukan bagi pemustaka khususnya pada Perpustakaan BJ Habibie MAN 1 Kota makassar.

b. Secara Akademis

Penelitian ini diharapkan dapat memperkaya khasanah ilmu pengetahuan khususnya mengenai pentingnya belajar di perpustakaan untuk meningkatkan prestasi belajar dan Semangatnya dalam belajar.

c. Secara Teoritis

Sebagai suatu karya ilmiah yang diharapkan dapat memberikan kontribusi bagi perkembangan ilmu pengetahuan di bidang perpustakaan, khususnya yang berkaitan dengan pengaruh tata ruang perpustakaan terhadap tingkat kunjungan pemustaka.



## **BAB II**

### **TINJAUAN TEORETIS**

#### ***A. Pengaruh***

Dalam Kamus Besar Bahasa Indonesia (2015:1045), —pengaruh adalah daya yang ada atau timbul dari sesuatu (orang, benda) yang ikut membentuk watak, kepercayaan, atau perbuatan seseorang. Pengaruh merupakan suatu daya atau kekuatan yang timbul dari sesuatu, baik itu orang maupun benda serta segala sesuatu yang ada di alam sehingga mempengaruhi apa-apa yang ada disekitarnya (Yosin, 2012:1).

Menurut surakhmad (2012: 1), Pengaruh adalah kekuatan yang muncul dari sesuatu benda atau orang dan juga gejala dalam yang dapat memberikan perubahan yang dapat membentuk kepercayaan atau perubahan.

Dapat disimpulkan pengaruh merupakan suatu daya atau kekuatan yang dapat timbul dari sesuatu, baik itu watak, orang, benda, kepercayaan dan perbuatan seseorang yang dapat mempengaruhi lingkungan yang ada di sekitarnya.

#### ***B. Tata Ruang***

##### **1. Pengertian Tata ruang**

Istilah tata ruang memiliki arti makna yaitu “Tata” dan “Ruang”. Kata tata juga dapat diartikan pengaturan susunan ruangan suatu wilayah/daerah (kawasan). Gedung atau ruangan perpustakaan sekaligus sebagai wadah untuk melaksanakan kegiatan di perpustakaan (Hartono, 2016). Dalam ruangan perpustakaan perlu diperhatikan dengan hati-hati dalam mempertimbangkan berbagai kebutuhan pemakai agar pemustaka mau berkunjung ke perpustakaan dalam hal mencari informasi (Suwarno, 2011).

Dalam hal ini dapat kita ketahui bahwa Tata ruang ialah aturan dalam

penyusunan peralatan yang ada di kantor yang berguna untuk pegawai yang bekerja sehingga mereka merasa nyaman dan bebas bergerak dimana pun berada (Sedarmayati, 2001). Berdasarkan pendapat tersebut maka peneliti menyimpulkan bahwa tata ruang ialah penyusunan dalam sebuah instansi yang baik serta dapat menunjang kegiatan yang ada di perpustakaan dan dapat merasakan nyaman bagi seseorang dalam hal bekerja.

## **2. Tujuan Tata ruang**

Kenyamanan ruang bagi pengguna perpustakaan merupakan hal yang sangat menunjang kegiatan membaca maupun kegiatan lainnya. Perpustakaan merupakan suatu organisasi yang memiliki sub-sub sistem yang memiliki fungsi berbeda-beda. Oleh karena itu, perencanaan gedung dan ruang perpustakaan perlu memperhatikan fungsi tiap ruang, unsur-unsur keharmonisan dan keindahan, baik interior maupun eksterior (Prastowo, 2012: 303).

Tata atau penataan ruang perpustakaan bertujuan untuk :

- a. memperoleh efektivitas kegiatan dan efisiensi waktu, tenaga dan anggaran
- b. menciptakan lingkungan yang aman suara, nyaman cahaya, nyaman udara dan nyaman warna
- c. meningkatkan kualitas pelayanan, dan meningkatkan kinerja petugas perpustakaan. (Lasa 2005: 148)

Prinsip-prinsip tata ruang adalah sebagai berikut:

- a. Penempatan
  - (1) Bagian pelayanan umum ditempatkan di bagian lokasi yang strategis.
  - (2) Bagian yang memerlukan konsentrasi hendaknya ditempatkan di ruang terpisah aman dari kebisingan dan gangguan. Perabot, seperti meja, kursi, dan rak hendaknya disusun dalam bentuk garis lurus.

b. Kenyamanan

- (1) Jarak satu mobeler dengan lainnya dibuat agak lebar agar orang yang lewat lebih leluasa.
- (2) Bagian yang menimbulkan suara berisik hendaknya di buat diruang Terpisah.
- (3) Ukuran tinggi rendah, panjang, lebar, luas dan bentuk perabot hendaknya dapat diatur lebih leluasa.

c. Keamanan

- (1) Perlu ada lorong yang cukup lebar untuk keselamatan apabila sewaktu-waktu terjadi bencana alam seperti gempa bumi, kebakaran dan lain-lain.
- (2) Menempatkan jalan darurat kearah luar pada tempat-tempat yang strategis dan mudah dicapai.
- (3) Pengamanan secara maksimal pada semua sistem instalasi serta penyediaan alat-alat pemadaman kebakaran.

### **3. Ruang Perpustakaan**

Ruang perpustakaan adalah salah satu unsur yang paling dominan dari eksistensi atau keberadaan suatu perpustakaan. (Prastowo, 2012: 300). Menurut Yusuf dan Suhendar, ruang perpustakaan yang dimaksud adalah tempat diselenggarakannya perpustakaan. Demikian pentingnya kedudukan ruang perpustakaan, sehingga banyak ahli yang memberikan batasan perpustakaan sebagai “ruang” tempat dihimpunnya berbagai macam sumber informasi. Tanpa ruang, perpustakaan tidak akan dapat menjalankan perpustakaan dengan baik (Prastowo, 2012: 301).

Adapun standar pembagian ruang perpustakaan menurut persentase seluruh luas lantai perpustakaan yang diperuntukkan bagi kepentingan koleksi,

pengguna, dan staf (Purwanti, 2007:7 ), adalah sebagai berikut:

a. Untuk perpustakaan dengan sistem tertutup:

- 1) Untuk koleksi 45 %
- 2) Untuk pengguna 25 %
- 3) Untuk staf 20 %
- 4) Untuk keperluan lainnya 10 %

b. Untuk perpustakaan dengan sistem terbuka :

- 1) untuk koleksi dan pengguna 70 %
- 2) untuk Staf 20 %
- 3) untuk keperluan lain 10 %

Suatu perpustakaan yang paling sederhana sekali pun harus memiliki sejumlah ruangan yang mempunyai fungsi yang berbeda. Dengan kata lain, suatu perpustakaan harus mempunyai ruang pokok yang merupakan kebutuhan setiap perpustakaan. Dari pengertian diatas dapat dipahami bahwa, yang dimaksud dengan ruang perpustakaan adalah tempat atau bagian tertentu dalam suatu gedung perpustakaan yang memiliki fungsi tertentu seperti ruang koleksi, ruang untuk pengguna (baca), dan ruang staf pelayanan.

#### **4. Lingkungan dan kondisi fisik tata ruang perpustakaan**

Penataan ruang perpustakaan yang serasi, bersih dan tenang dapat mempengaruhi kenyamanan pengguna perpustakaan untuk berlama-lama berada di perpustakaan, serta dapat meningkatkan kinerja petugas perpustakaan. Untuk itu, penataan ruangan perlu dilakukan secara hati-hati dan mempertimbangkan berbagai aspek. Salah satu cara yang dilakukan pustakawan adalah penataan ruangan yang menarik dan fungsional.

Selain itu, perpustakaan harus memperhatikan faktor lingkungan fisik pada tata ruang perpustakaan, karena lingkungan dan kondisi fisik tata ruang



yang baik dapat mempengaruhi hasil kinerja seseorang. Bila kondisi lingkungan kerja baik, seseorang tersebut mampu melakukan kegiatannya secara optimal dengan baik, sehat, nyaman, dan tenang. Menurut Lasa (2005: 161) yang termasuk fisik tata ruang perpustakaan adalah:

a. Tata letak

Di dalam suatu perpustakaan penempatan dan penataan perabot maupun kelengkapan lainnya serta bahan-bahan bacaan perlu diletakkan dan ditata sedemikian rupa agar apa yang disajikan kelihatan menarik minat pemustaka. Hal inilah yang merupakan bagian dari tata letak. Adapun tujuan dari penempatan dan penataan perabot dan kelengkapan perpustakaan lainnya adalah:

- (1) tidak terjadi hambatan lalu lintas pemakai di setiap ruangan atau antar ruangan
- (2) wajar dan menarik
- (3) terdapat keleluasaan bergerak yang wajar dari pemakai perpustakaan maupun pelaksana kerja, dan
- (4) adanya efisiensi pemakaian ruangan (Perpustakaan Nasional RI, 1992: 175).

Perlu diperhatikan bahwa tata letak perabot dan perlengkapan perpustakaan diupayakan mengalami perubahan dalam jangka waktu tertentu, agar dapat menghilangkan kesan yang membosankan dan menjenuhkan serta memberikan suasana yang lebih segar dan menyenangkan baik bagi pengguna perpustakaan maupun penyelenggara perpustakaan. Pendapat di atas menyatakan bahwa tata letak adalah penataan dan pengaturan letak perabotan dan perlengkapan perpustakaan dalam suatu ruangan perpustakaan agar dapat dimanfaatkan secara efektif oleh pengguna perpustakaan.

b. Ventilasi (Temperatur/Suhu Ruangan)

Ventilasi secara sederhana dapat diartikan sebagai perputaran udara secara bebas di dalam suatu ruangan. Demikian halnya perpustakaan adalah suatu bangunan harus mempunyai sistem ventilasi karena ventilasi merupakan salah satu komponen yang terdapat pada kondisi fisik tata ruang perpustakaan, yang dapat membantu perputaran udara dengan lancar yang akan memberikan kenyamanan dan kesegaran udara bagi penyelenggara perpustakaan maupun penggunaanya. Sulistiyo Basuki (1993: 130) menyatakan bahwa “Perpustakaan yang terang dan sejuk berkat ventilasi yang baik akan lebih besar peluangnya untuk menarik perhatian pengunjung serta menyenangkan pustakawan”

Hal-hal yang perlu diperhatikan dalam penempatan ventilasi adalah:

- (1) menempatkan lubang ventilasi jendela/ lubang angin pada sisi dinding yang berhadapan.
- (2) mengusahakan agar lubang ventilasi tersebut sejajar dengan arah angin.
- (3) mengusahakan luas lubang ventilasi sebanding dengan persyaratan dan fasilitas ruang, (sekurang-kurangnya 10% dari luas ruang yang bersangkutan) .

Penentuan letak lubang ventilasi juga perlu diperhatikan agar kondisi ruang mempunyai tingkat kelembaban yang rendah sehingga keamanan dari koleksi buku dan pustaka yang lain dapat terjamin. Terdapat dua macam sistem ventilasi yang digunakan oleh perpustakaan, yaitu: Ventilasi pasif dan ventilasi aktif. Kedua jenis ventilasi tersebut dapat digambarkan sebagai berikut:

- (1) ventilasi pasif, ventilasi yang didapatkan dari alam. Caranya dengan membuat lubang angin atau jendela pada sisi dinding yang berhadapan serta sejajar dengan arah angin lokal. Luas lubang angin atau jendela diusahakan sebanding dengan persyaratan dan dan fasilitas ruang (10% dari ruang bersangkutan). Bila menggunakan ventilasi pasif seperti ini

sebaiknya rak tidak ditempatkan dekat jendela demi keamanan koleksi dan terhindar dari matahari langsung.

- (2) ventilasi aktif adalah ventilasi yang menggunakan sistem penghawaan buatan yaitu menggunakan AC karena temperatur dan kelembaban ruang perpustakaan yang stabil dapat menjaga keawetan koleksi dan peralatan tertentu seperti koleksi langka, pandang dengar dan komputer (Purwanti, 2007: 9).

Dari uraian di atas jelas bahwa kedua jenis ventilasi tersebut mempunyai peran untuk kenyamanan dan keawetan koleksi buku dan bahan pustaka lainnya maupun peralatan (perabot) untuk mencegah gangguan serangga dan cendawan buku. Disamping itu ia juga berperan untuk menjaga kesetabilan temperatur dan kelembaban ruang perpustakaan, sehingga kenyamanan pada ruang perpustakaan tetap terjaga dengan baik, sebab kondisi dalam ruangan akan mempengaruhi kemampuan manusia dalam melaksanakan pekerjaan di ruangan tersebut.

Jika pemasangan ventilasi pasif tidak dapat menjangkau keseluruhan ruang perpustakaan, maka ruang yang perlu mendapat prioritas utama kondisi temperatur dan kelembabannya adalah:

- (1) area penyimpanan penggunaan multimedia
- (2) area koleksi buku langka
- (3) area koleksi buku
- (4) ruang baca
- (5) ruang kerja perpustakaan (Departemen Pendidikan Nasional RI, 2004: 131)

Untuk tingkat pengkondisian ruang yang digunakan adalah:

- (1) temperatur 22 - 24° C (untuk ruang koleksi buku, ruang baca dan ruang kerja)

- (2) temperatur 20° C (untuk ruang komputer) dengan kelembaban 45 – 55% (Departemen Pendidikan Nasional RI, 2004; 131).

Berdasarkan uraian di atas, dapat dikemukakan bahwa kegunaan dari pemasangan ventilasi adalah sebagai berikut:

- (1) Ventilasi pasif berguna agar peredaran atau sirkulasi udara, angin dapat terjaga dengan baik.
- (2) Ventilasi aktif bermanfaat untuk mengatur temperatur atau suhu di dalam ruangan perpustakaan serta untuk mempercepat terjadinya pertukaran udara didalam ruangan.

c. Pencahayaan (Penerangan)

Perpustakaan merupakan tempat berbagai jenis kegiatan melihat, dari yang mudah sampai kepada yang sulit, dari membaca huruf besar dengan kontras yang baik antara huruf yang besar dan kertas sampai kepada tulisan tangan dengan pensil yang keras pada kertas kelabu. Derajat dan kualitas pencahayaan harus cukup tinggi sehingga memudahkan orang membaca tulisan yang susah dilihat di atas meja, di tempat bekerja di kantor, di daerah katalog, di lorong rak buku, dan di tempat yang lain.

Pola pencahayaan perlu merata, karena di perpustakaan sudah lumrah terjadi perubahan atau pergeseran ruang baca dan tempat rak. Sistem pencahayaan harus mempunyai kekuatan 500 kw dan menimbulkan silau, baik yang langsung dari sumbernya maupun sebagai pantulan (Poole 1981: 28, 29).

Dalam buku Perpustakaan Perguruan Tinggi: Buku Pedoman (Departemen Pendidikan Nasional RI, 2004: 131) daftar intensitas penerangan cahaya dalam suatu ruangan perpustakaan dibedakan sebagai berikut:

- (1) Area baca (majalah dan surat kabar) 200 Lumen
- (2) Meja baca (ruang baca umum) 400 Lumen

- (3) Meja baca (ruang baca rujukan) 600 lumen
- (4) Area sirkulasi 600 lumen
- (5) Area pengadaan 400 lumen
- (6) Area Akses tertutup 100 lumen
- (7) Area koleksi buku 200 lumen
- (8) Area kerja 400 lumen
- (9) Area Pandang dengar 100 lumen.

Adapun usaha yang ditempuh agar penerangan tidak menyebabkan penurunan gairah membaca serta tidak membuat silau (Diknas, 2004; 132) adalah:

- (1) Dari sinar matahari langsung
- (2) Memilih jenis lampu yang dapat memberikan sifat dan taraf penerangan yang tepat. Misalnya, lampu pijar akan memberikan cahaya yang bersifat setempat, lampu TL/ PL/ Fluorescent akan memberikan cahaya yang merata, lampu sorot akan memberikan cahaya yang terfokus pada objek tertentu.

Dari uraian tersebut diatas dapat ditarik kesimpulan, antara lain:

- (1) Kegiatan dipergustakaan sebagian besar adalah kegiatan membaca dan menulis, maka diperlukan pengaturan penerangan atau cahaya yang cukup karena merupakan syarat mutlak untuk melakukan aktivitas di dalam ruangan.
- (2) Penerangan atau cahaya yang masuk ke dalam ruangan terdiri dari dua macam, yaitu: cahaya alami dan cahaya buatan.
- (3) Penerangan di dalam sebuah perpustakaan harus dibedakan sesuai dengan intensitas dari masing-masing kepentingan ruangan.
- (4) Keuntungan yang diperoleh dengan adanya pencahayaan yang baik antara

lain meningkatkan produktivitas dan kualitas kerja, mengurangi ketegangan pada mata dan kelelahan jiwa serta dapat meningkatkan prestise suatu lembaga perpustakaan.

- (5) Menghindari sinar matahari secara langsung serta memilih secara langsung lampu yang dapat memberikan sifat dan penerangan yang tepat.

Kegiatan di perpustakaan sebagian besar merupakan kegiatan membaca.

Oleh karena itu perlu pengaturan cahaya yang baik, agar terhindar dari hal-hal yang tidak diinginkan, seperti:

- (1) kelelahan mata dengan berkurangnya daya dan efisiensi
- (2) kelelahan mental
- (3) keluhan-keluhan pegal di daerah mata, dan sakit kepala sekitar mata\
- (4) keluhan kerusakan alat penglihatan
- (5) meningkatnya kecelakaan (Lasa, 2005: 169)

Menurut Lasa (2005: 170-171) pada dasarnya cahaya yang masuk kedalam ruangan ada dua macam, yaitu sebagai berikut:

- (1) Cahaya alam adalah cahaya yang ditimbulkan oleh matahari dan kubah langit. Cahaya matahari harus dibatasi dan diusahakan tidak langsung masuk ke ruangan karena dapat menyebabkan kenaikan suhu ruangan. Cahaya kubah langit adalah cahaya yang berasal dari kubah langit, dan dapat dimanfaatkan untuk penerangan ruangan karena tidak membawa radiasi panas secara langsung seperti sinar matahari.
- (2) Cahaya buatan, adalah cahaya yang ditimbulkan oleh benda atau gerakan benda yang dibuat manusia baik yang berupa lampu TL maupun lampu pijar. Penggunaan lampu TL sebagai alat penerangan sebaiknya dengan menggunakan komponen TL (ballast, kondensator, starter) yang baik

sehingga dapat mengurangi getaran cahaya yang timbul dari sumber cahaya tersebut (Departemen Pendidikan Nasional RI, 2004: 132).

#### d. Pewarnaan

Warna sangat mempengaruhi orang yang bekerja dan membaca di perpustakaan. Warna juga dapat mengoptimalkan konsentrasi dan mempengaruhi jiwa seseorang yang dapat membuat seseorang menjadi nyaman, dan hangat. Oleh karenanya, dalam perencanaan ruang perpustakaan perlu dipahami sifat dan pengaruh warna.

Lasa (2005: 164) mengatakan bahwa warna yang kondusif untuk ruang perpustakaan antara lain sebagai berikut:

- (1) Warna merah menggambarkan panas, warna kegembiraan, dan kegiatan bekerja. Warna ini berguna untuk merangsang panca indra dan jiwa agar bermanfaat dalam melaksanakan tugasnya.
- (2) Warna kuning menggambarkan kehangatan. Warna ini akan merangsang mata dan syaraf dan dapat menimbulkan perasaan gembira.
- (3) Warna hijau menimbulkan suasana sejuk dan kedamaian. Oleh karena itu, warna ini cocok untuk tempat-tempat ibadah, dan lainnya.

Pemilihan warna untuk suatu ruangan perpustakaan sangat erat hubungannya dengan faktor penerangan. Artinya, harus diperhatikan nilai-nilai pemantulannya. Warna dinding sebelah bawah misalnya, harus lebih gelap dari warna dinding sebelah atas, agar tidak terjadi pemantulan dari bagian lain ruang tersebut.

Dari uraian di atas jelas bahwa warna memiliki pengaruh psikologis bagi manusia. Pemilihan warna yang tepat akan sangat mempengaruhi jiwa seseorang yang dapat membuat suasana nyaman, hangat, yang pada gilirannya akan membuat seseorang serta dapat bertahan lebih lama lagi di dalam suatu gedung

perpustakaan. Demikian sebaliknya pemilihan warna yang tidak sesuai akan mengakibatkan kejenuhan, rasa bosan, kurang nyaman dan lain sebagainya.

#### 5. Asas-asas tata ruang perpustakaan

Di samping tujuan tata ruang perpustakaan yang harus dicapai, perlu juga diperbahtikan asas-asas tata ruang, agar penataan dan pemanfaatan ruangan dapat tertata dengan baik. Adapun asas-asas tata ruang antara lain:

- a. Asas Jarak; yaitu suatu susunan tata ruang yang memungkinkan proses penyelesaian pekerjaan dengan menempuh jarak yang paling pendek.
- b. Asas rangkaian karya; yaitu suatu tata ruang yang menempatkan tenaga dan alat dalam suatu rangkaian yang sejalan dengan urutan penyelesaian pekerjaan yang bersangkutan.
- c. Asas pemanfaatan; yaitu tata ruang susunan ruang yang memanfaatkan sepenuhnya ruang yang ada (Lasa HS, 2005: 149)

Untuk kenyamanan pengguna maupun petugas dalam meningkatkan produktifitas, efisiensi, dan efektifitas kerjanya dalam ruangan perpustakaan, perlu diperhatikan penataan ruang seperti ruang baca, ruang koleksi dan ruang sirkulasi dengan menggunakan beberapa sistem tata ruang perpustakaan yaitu:

##### a. Sistem tata sekat

yaitu cara pengaturan ruangan perpustakaan yang menempatkan koleksi berpisah yang menempatkan koleksi terpisah dari ruang baca pengunjung. Dalam sistem ini, pengunjung tidak diperkenankan masuk ke ruang koleksi dan petugaslah yang akan mengambil dan mengembalikan koleksi yang dipinjam atau dibaca di tempat itu. Namun demikian sistem ini bisa juga diterapkan pada sistem terbuka, yakni pemustaka mengambil sendiri lalu dicatatkan/dilaporkan kepada petugas, selanjutnya petugaslah yang mengembalikan ke rak semula.

##### b. Sistem tata parak



yaitu sistem pengaturan ruangan perpustakaan yang menempatkan koleksi terpisah dari ruang baca. Hanya saja dalam sistem ini, pembaca dimungkinkan untuk mengambil koleksi sendiri, lalu dicatat atau dibaca diruang lain yang tersedia. Cara ini lebih cocok untuk perpustakaan yang menganut sistem pinjam terbuka.

c. Sistem tata baur

yaitu suatu cara penempatan koleksi yang dicampur dengan ruang baca agar pembaca lebih mudah mengambil dan mengembalikan sendiri. Sistem ini lebih cocok untuk perpustakaan yang menggunakan sistem terbuka (Lasa HS, 2005:158).

**C. *Tingkat Kunjungan Pemustaka***

Arti kunjungan dapat dimengerti dari, untuk apa kunjungan itu, atau dalam rangka apa kunjungan tersebut dilaksanakan. Hal ini untuk menjelaskan bahwa arti kunjungan tidak terletak pada siapa yang mengunjungi (mahasiswa, dosen, pegawai, atau masyarakat) tetapi lebih pada maksud kunjungan atau tujuan yang akan dicapai dari kunjungan tersebut. Oleh sebab itu, untuk mengetahui arti kunjungan peneliti terlebih dahulu diberikan beberapa definisi dari kata kunjung menurut para ahli. Menurut Endarmako (2006:345) “kunjung” atau “berkunjung” merupakan beranjangsa, bertamu, bersambang, bertemu, bertandang, datang. Dengan demikian, kunjungan berarti anjangsana atau lawatan (endarmako, 2006:345).

Menurut Kamus Lengkap Bahasa Indonesia (1988: 476) kunjungan adalah hal (perbuatan, proses) mengunjungi atau berkunjung. Berdasarkan penjelasan di atas, dapat dikemukakan bahwa kunjungan ialah suatu kegiatan mengunjungi baik seseorang ataupun tempat-tempat tertentu tergantung dari kebutuhan dan tujuan pengunjung.

#### **D. Perpustakaan Sekolah**

Perpustakaan sekolah adalah perpustakaan yang ada di sekolah sebagai sarana pendidikan untuk menunjang pencapaian tujuan pendidikan prasekolah, pendidikan dasar dan pendidikan menengah. (Soetminah, 1997:37). Penyelenggaraan perpustakaan sekolah pada dasarnya merujuk pada undang undang no.2 tahun 1989 tentang sistem pendidikan nasional pasal 35 yang berbunyi bahwa setiap satuan pendidikan, jalur pendidikan sekolah baik yang diselenggarakan oleh pemerintah maupun oleh masyarakat harus menyediakan sumber-sumber belajar. Pada penjelasan pasal 35 tersebut dijelaskan bahwa salah satu sumber belajar yang amat penting tapi bukan satu-satunya sumber belajar adalah perpustakaan yang harus memungkinkan para tenaga kependidikan dan para peserta didik memperoleh kesempatan untuk memperluas dan memperdalam pengetahuan melalui membaca buku dan koleksi lainnya yang diperlukan.

Tujuan didirikan perpustakaan sekolah pada dasarnya tidak terlepas dari tujuan diselenggarakannya pendidikan sekolah secara umum yakni untuk membekali kemampuan dasar kepada peserta didik serta mempersiapkan mereka untuk mengikuti pendidikan menengah. Perpustakaan sekolah sebagai bagian dari yang tidak dapat dipisahkan dengan sekolah itu sendiri maka pada dasarnya unit tersebut diharapkan dapat menunjang tercapainya tujuan pendidikan dasar itu sendiri. (Andi Ibrahim, 2018 :35)

Dengan demikian, maka tujuan perpustakaan sekolah adalah sebagai berikut: (Pawit,2013:3)

1. Mendorong dan mempercepat proses penguasaan teknik membaca para siswa.
2. Membantu menulis kreatif bagi para siswa dengan bimbingan guru dan pustakawan..

3. Menumbuhkan minat dan kebiasaan membaca para siswa.
4. Menyediakan berbagai macam sumber informasi untuk kepentingan pelaksanaan kurikulum.
5. Mendorong, menggairahkan, memelihara dan memberi semangat membaca dan semangat belajar para siswa.
6. Memperluas, memperdalam, dan memperkaya pengalaman belajar para siswa dengan membaca buku dan koleksi lain yang mengandung ilmu pengetahuan dan teknologi perpustakaan. Memberikan hiburan sehat untuk mengisi waktu senggang melalui kegiatan membaca khususnya buku-buku dan sumber bacaan lain yang bersifat kreatif dan ringan seperti fiksi, cerpen, dan sebagainya.

Disamping tujuan perpustakaan sekolah tersebut diatas, perpustakaan sekolah juga memiliki fungsi yang harus diperhatikan oleh penyelenggara perpustakaan sekolah baik oleh pustakawannya maupun kepala sekolahnya. Fungsi-fungsi tersebut adalah fungsi Edukatif, fungsi Informatif, fungsi rekreatif dan fungsi penelitian dasar (Andi Ibrahim,2018:36).

#### **E. Integrasi Keislaman**

Tata ruang perpustakaan merupakan salah satu aspek pembinaan perpustakaan yang memiliki pengaruh dan peran yang sangat besar dalam memperlancar layanan maupun pelaksanaan fungsi perpustakaan. Tata ruang yang baik membuat para pengunjung merasa nyaman berada di perpustakaan yang diharapkan dapat meningkatkan minat pemustaka untuk mengunjungi dan memanfaatkan layanan perpustakaan. Kenyamanan ruangan bagi pemustaka adalah hal yang utama sebagai penunjang kegiatan membaca maupun kegiatan lainnya, pustakawan berkawajiban mendesain ruangan perpustakaan senyaman mungkin. Pengetahuan dan pemahaman mengenai ruangan menjadi penting bagi

pustakawan untuk menarik pengunjung sebanyak mungkin dan membuat mereka betah berlama-lama berada di perpustakaan tersebut. Sebagai mana hadis yang diriwayatkan oleh Muslim:

إن الله جميل يحب الجمال ( ر راه مسلم )

Artinya:

"Sesungguhnya Allah itu indah dan mencintai keindahan." (HR. Muslim)

Tafsir hadis tersebut yaitu Sesungguhnya Allah Ta'ala Maha Indah, baginya keindahan yang sempurna, indah DzatNya, indah AsmaNya, indah Sifat-sifatNya, dan Keindahannya tidak ada yang menandinginya. Allah menyukai keindahan dari hamba-hambaNya dalam segala hal maka dari itu Allah menganjurkan kepada kita untuk senantiasa menjaga keindahan. Sama halnya dengan perpustakaan yang harus dijaga keindahannya. Oleh karena itu pustakawan dituntut untuk menata ruangan perpustakaan agar terlihat indah.

Perpustakaan harus di atur atau ditata dengan baik agar pengguna perpustakaan merasa nyaman ketika berada di perpustakaan. Penataan ruang perpustakaan juga harus di atur berdasarkan Standar Nasional Perpustakaan Perguruan Tinggi agar bangunan dapat tertata dengan rapi dan sesuai dengan kegunaannya masing-masing.

Selain surah di atas, yang berkaitan dengan tata ruang terdapat pada QS. An-Nahl/25:80:

وَاللَّهُ جَعَلَ لَكُمْ مِّنْ بُيُوتِكُمْ سَكَنًا وَجَعَلَ لَكُمْ مِّنْ جُلُودِ الْأَنْعَامِ بُيُوتًا تَسْتَخِفُّونَهَا يَوْمَ ظَعْنِكُمْ وَيَوْمَ إِقَامَتِكُمْ وَمِنْ أَصْوَابِهَا وَأَوْبَارِهَا وَأَشْعَارِهَا أَثَاثًا وَمَتَاعًا إِلَى حِينٍ ٨٠

Terjemahnya:

“Allah menjadikan bagimu rumah sebagai tempat tinggal dan Dia menjadikan bagimu dari kulit binatang ternak (sebagai) rumah (kemah) yang kamu merasa ringan (membawa)-nya pada waktu kamu bepergian dan bermukim. (Dijadikan-Nya pula)

dari bulu domba, bulu unta, dan bulu kambing peralatan rumah tangga serta kesenangan sampai waktu (tertentu).”

Maksud dari ayat di atas adalah, Allah SWT menjadikan rumah-rumah sebagai tempat tinggal, mengandung arti bahwa Allah menciptakan bagi manusia bahan-bahan untuk dijadikan rumah, serta mengilhami mereka cara pembuatannya. Ilham membuat rumah merupakan tangga pertama bagi bangunannya peradaban umat manusia sekaligus merupakan upaya paling dini dalam membentengi diri manusia guna memelihara kelanjutan hidup pribadi, bahkan jenisnya. Dengan demikian, ini adalah nikmat yang sangat besar (M. Quraish Shihab, 2002: 308).

Kaitannya dengan penelitian ini, gedung perpustakaan yang dibangun akan memberikan banyak manfaat bagi manusia karena di dalam ruang perpustakaan terdapat banyak ilmu dan pengetahuan yang berupa koleksi atau bahan pustaka. Koleksi atau bahan pustaka dikumpulkan di dalam perpustakaan untuk digunakan agar dapat memenuhi kebutuhan pengguna perpustakaan.



## **BAB III**

### **METODOLOGI PENELITIAN**

#### ***A. Jenis Penelitian***

Dalam penelitian ini penulis menggunakan jenis penelitian kuantitatif. Pendekatan kuantitatif adalah suatu pendekatan yang secara pokok menggunakan postpositivist dalam mengembangkan ilmu pengetahuan (seperti misalnya berkaitan sebab akibat, reduksi kepada variabel, hipotesis serta pertanyaan spesifik dengan pengukuran, pengamatan, serta uji teori), menggunakan strategi penelitian seperti survei dan eksperimen yang memerlukan data statistik (Emzir 2009:28).

Metode penelitian yang digunakan dalam penelitian ini adalah metode survei, yaitu dengan cara menyebarkan angket kepada responden yang akan dijadikan sampel penelitian.

#### ***B. Lokasi Dan Waktu Penelitian***

##### **1. Tempat Penelitian**

Penelitian ini bertempat di Perpustakaan BJ Habibie MAN 1 Kota Makassar Jl. Talasalapang No.46, Gunung Sari, Kec. Rappocini, Kota Makassar, Sulawesi Selatan.

##### **2. Waktu Penelitian**

Penelitian ini dilaksanakan pada bulan April -Juni 2023.

### C. Populasi dan Sampel

#### 1. Populasi

Populasi adalah jumlah keseluruhan dari satuan-satuan atau individu-individu yang karakteristiknya hendak diteliti. Dan satuan-satuan tersebut dinamakan unit analisis, dan dapat berupa orang-orang, institusi-institusi, benda-benda, dst. (Djarwanto, 1994: 420).

Berdasarkan pernyataan di atas, maka populasi penelitian ini adalah semua siswa bersekolah di MAN 1 Kota Makassar.

#### 2. Sampel

Menurut Arikunto (2006: 131), Sampel adalah sebagian atau sebagai wakil populasi yang akan diteliti. Teknik sampling yang digunakan pada penelitian ini yaitu, teknik *probability* sampling atau teknik pengambilan sampel acak khususnya *simple random sampling*. Teknik *simple random sampling* merupakan teknik pengambilan sampel secara acak tanpa memperhatikan strata dalam populasi. (Sugiyono, 2011:64). Pengambilan sampel ini menggunakan rumus Slovin.

$$n = \frac{N}{N(d)^2 + 1}$$

Keterangan:

$n$  = Sampel

$N$  = Jumlah Populasi

$d$  = Tingkat Kepercayaan (90%) dengan Ketelitian (10%)

Sampel yang diinginkan oleh peneliti adalah pemustaka yang rajin berkunjung di perpustakaan pemustaka yang di maksud adalah siswa dan siswi MAN 1 Kota Makassar. Dari penjelasan tersebut maka sampel penelitian ini sebanyak 88 orang, dengan menggunakan rumus slovin sebagai berikut :

#### ***D. Teknik Pengumpulan Data***

Dalam melakukan pengumpulan data, penulis mengadakan penelitian di Perpustakaan BJ Habibie MAN 1 Kota Makassar untuk memperoleh data objektif yang akurat mengenai masalah yang akan diteliti. Dalam hal ini, metode yang digunakan sebagai berikut:

##### **1. Observasi**

Pengertian observasi menurut Suharsimi adalah pengamatan langsung pada sebuah objek di lingkungan yang masih berlangsung atau dalam tahap kajian menggunakan panca indera. Tindakan observasi dilakukan secara sengaja dengan mematuhi aturan pengamatan yang berlaku.

##### **2. Angket atau Kuesioner**

Angket atau kuesioner adalah sejumlah pertanyaan tertulis yang digunakan untuk memperoleh informasi/data dari sumbernya secara langsung. Kuesioner dapat disebut juga sebagai wawancara tertulis karena isi kuesioner merupakan satu rangkaian pertanyaan tertulis yang ditujukan kepada responden dan diisi sendiri oleh responden.

##### **3. Dokumentasi**

Dilansir dari laman KBBI, pengertian dokumentasi adalah suatu proses pengumpulan, pengolahan, pemilihan, dan juga penyimpanan informasi dalam bidang pengetahuan, yang memberikan atau mengumpulkan bukti terkait keterangan, seperti kutipan, gambar, sobekan koran, dan bahan referensi lainnya.

#### ***E. Instrumen Penelitian***

Setiap penelitian yang dilakukan terdapat beberapa alat pengumpulan data. Oleh karena itu, hal tersebut berkaitan dengan penelitian ini. Instrumen penelitian adalah suatu alat yang digunakan untuk mengukur fenomena alam



maupun sosial yang diamati (Sugiyono, 2009:97). Secara spesifik fenomena ini disebut variabel penelitian. Angket merupakan instrumen penelitian berisi beberapa pernyataan yang akan dijawab oleh responden sebagai sumber data. Melihat permasalahan dan aspek pada penelitian ini, maka peneliti menggunakan instrumen sebagai berikut:

### **1. Pedoman Angket atau Kuesioner**

Angket atau kuesioner adalah sejumlah pertanyaan tertulis yang digunakan untuk memperoleh informasi dari responden dalam arti laporan tentang pribadinya, atau hal-hal yang dia ketahui. Kuesioner banyak digunakan dalam penelitian pendidikan dan penelitian sosial, karna mempunyai beberapa keuntungan yaitu:

- a. Kuesioner dapat disusun secara teliti dalam situasi yang tenang, sehingga pertanyaan-pertanyaan yang terdapat didalamnya dapat mengikuti sistematik dari masalah yang diteliti.
- b. Pengguna kuesioner memungkinkan peneliti menjangkau data dari banyak responden dalam priode waktu yang relative singkat.

### **2. Pedoman Obsevasi**

Observasi merupakan kegiatan yang dilakukan oleh peneliti untuk mengamati objek penelitiannya secara langsung, serta kemudian mencatat hal-hal yang dianggap perlu sehubungan dengan masalah yang diteliti.

### **3. Dokumentasi**

Dokumen digunakan dalam pengambilan data penelitian kuantitatif sebagai pengambilan data atau rekapan data yang terdiri dari data nilai yang berupa angka dan bisa diseleksi dengan menggunakan statistik.

#### 4. Variabel Penelitian

Pada penelitian ini terdapat dua variabel yang akan diukur yaitu pengaruh tata ruang perpustakaan (X) sebagai variabel bebas (*independent variable*) dan tingkat kunjungan pemustaka (Y) sebagai variabel terikat (*dependent variable*).

#### F. Uji Validitas dan Reliabilitas

Pada uji validitas ini ialah salah satu tingkatan keaslian alat ukur yang digunakan. Pada uji validitas ini digunakan pada penelitian ini adalah uji korelasi product momen dengan bantuan program SPSS versi 26. Dalam dasar pengambilan keputusan pada uji validitas ini adalah apabila  $r_{hitung} > r_{tabel}$ , maka instrumen dikatakan valid. Adapun nilai  $r_{tabel}$  dengan nilai N 30 dan koefisien signifikan 10% adalah sebesar 0,936.

#### Hasil uji validitas variabel X ( tata ruang perpustakaan )

Yang dilakukan terdapat 30 responden didapatkan

Tabel 3.1 (Uji Validitas x)

No Soal	N	r-hitung	r-tabel	Keterangan
1	30	0,944	0,936	Valid
2	30	0,962	0,936	Valid
3	30	0,956	0,936	Valid
4	30	0,946	0,936	Valid
5	30	0,943	0,936	Valid
6	30	0,944	0,936	Valid
7	30	0,946	0,936	Valid
8	30	0,940	0,936	Valid

Sumber Ouput SPSS V.26

Berdasarkan hasil uji validitas yang peneliti lakukan terdapat variabel X dapat dilihat bahwa masing-masing butiran soal memiliki  $r_{hitung}$  lebih besar dari  $r_{tabel}$  (0,936), maka semua butiran soal variabel x dikatakan valid. Jadi semua pertanyaan dapat dinyatakan valid dan layak dijadikan angket penelitian.

Variabel	Simbol Variabel	Croanbach Alpha	Keterangan
Tata Ruang Perpustakaan	X	0,936	Reliabel
Tingkat Kunjungan Pemustaka	Y	0,879	Reliabel

**Hasil uji validitas variabel Y ( Tingkat Kunjungan Pemustaka )**

Tabel 3.2 (Uji Validitas Y)

Sumber Ouput SPSS V.26

Berdasarkan hasil uji validitas yang peneliti lakukan terdapat variabel X dapat dilihat bahwa masing-masing butiran soal memiliki  $r_{hitung}$  lebih besar dari  $r_{tabel}$  (0,879), maka semua butiran soal variabel Y dikatakan valid. Jadi semua pertanyaan dapat dinyatakan valid dan layak dijadikan angket penelitian.

Dalam uji Reliabilitas dapat dilakukan terdapat item pertanyaan yang dinyatakan valid. Hasil analisis yang diperoleh dari uji Reliabilitas untuk item-item pernyataan dari variabel tata ruang perpustakaan (X) dan variabel (Y) tingkat kunjungan pemustaka dapat dilihat tabel dibawah ini:

Tabel 3.3 (Uji Reliabilitas)

No Soal	N	r-hitung	r-tabel	Keterangan
1	30	0,906	0,879	Valid
2	30	0,892	0,879	Valid
3	30	0,887	0,879	Valid

4	30	0,888	0,879	Valid
5	30	0,896	0,879	Valid
6	30	0,897	0,879	Valid
7	30	0,885	0,879	Valid
8	30	0,896	0,879	Valid

#### Sumber Ouput SPSS V.26

Berdasarkan hasil uji reliabel dapat diketahui bahwa Cronbach's Alpha pada variabel X dan Y lebih besar dari 0,60. Jadi dapat disimpulkan bahwa varibel X dan Y reliabel.

#### **G. Teknik Pengolahan dan Analisis Data**

Dalam penelitian ini, analisis data yang digunakan adalah analisis data kuantitatif dengan menggunakan metode statistik. Adapun metode statistik yang penulis gunakan dalam penelitian ini adalah regresi linier sederhana, yaitu analisis untuk mengetahui pengaruh variabel X terhadap variabel Y. Sebelum melakukan analisis data yang diperoleh, maka data harus memenuhi persyaratan analisis. Analisis regresi linier sederhana mempersyaratkan data harus berdistribusi validitas, Reliabilitas, dan Korelasi Spearman Rank.

Untuk menganalisis data menggunakan skala likert dengan mengukur opini atau persepsi responden berdasarkan tingkat persetujuan atau ketidaksetujuan (Puwarnto dan sulistyastuti, 2017). Pada Skala likert maka diberi 4 pertanyaan yang sesuai dengan nilai sebagai berikut:

1. Sangat setuju	4
2. Setuju	3
3. Tidak setuju	2
4. Sangat tidak setuju	1

Dalam mengetahui penilaian responden terhadap suatu objek, dicari nilai

rata-rata dengan menjumlahkan skor dari setiap skala dan kemudian dikalikan dengan frekuensi. Hasil perkalian tersebut kemudian dikali dengan jumlah sampel atau total frekuensi yang ada. Rumus untuk menghitung rata-rata dapat dinyatakan sebagai berikut:

$$\bar{X} = \frac{\sum X}{N}$$

Keterangan :

$\bar{X}$  : rata-rata

$\sum X$  : Jumlah semua

nilai kuesioner

$N$  : jumlah responden

Skala ordinal kemudian diubah menjadi skala interval dimana dalam suatu objek atau kategori dapat diukur berdasarkan suatu atribut yang memberikan sebuah informasi tentang interval antara kategori tiap objek yang sama.

Dalam menentukan skor pengaruh tata ruang perpustakaan dapat dilakukan dengan rumus adalah :

$$\text{Skala interval} = \frac{a(m - n)}{b}$$

Keterangan :

$a$  : jumlah atribut

$m$  : skor tertinggi

$n$  : skor terendah

$b$  : Jumlah skala penilaian yang ingin dibentuk

Berdasarkan rumus diatas maka penelitian ini dapat dihitung, dimana skor terendah adalah 1 dan skor tertinggi adalah 4 dengan skala penilaian yang ingin dibentuk berjumlah 2 yaitu:  $\frac{1(4 - 1)}{2} = 0,75$ , jadi berdasarkan

hasil tersebut didapatkan kriteria penilaian sebagai berikut:

Sangat baik	: 3,26- 4,00
Baik	: 2,51 – 3,25
Tidak baik	: 1,76- 2,50
Sangat tidak baik	: 1,00 – 1,75

Dalam uji hipotesis ini peneliti menggunakan uji nonparametris dengan korelasi spearman rank. Korelasi ini digunakan untuk mencari sehubungan atau untuk menguji singnifikasi olasosiatif bila masing-masing variabel yang dihubungkan berbentuk ordinal, dan sumber data antar variabel tidak harus sama. Pada uji korelasi spearman rank  $H_0$  akan diterima apabila harga  $q$  hitung lebih kecil dari  $q$  tabel (Sugiyono, 2007).



## **BAB IV**

### **HASIL PENELITIAN DAN PEMBAHASAN**

#### **A. Gambaran Umum Perpustakaan MAN 1 Kota Makassar**

Madrasah Aliyah Negeri 1 Kota Makassar didirikan pada tahun 1975 dengan nama PGAM 6 Ujung pandang dan diubah nama pada tahun 1978 dengan nama MAN 1 Kota Makassar yang terletak di jln talasalapang no.46, Gunung Sari, Kec. Rapocini, Kota Makassar, Sulawesi Selatan. Salah satu fasilitasnya yaitu perpustakaan MAN 1 Kota Makassar sebagai sumber ilmu pengetahuan dan sumber pendidikan. Perpustakaan MAN 1 Kota Makassar menempati gedung seluas 108 m<sup>2</sup>, pada bulan september 2022 Perpustakaan MAN 1 Kota Makassar berubah nama menjadi Perpustakaan Bj Habibie MAN 1 Kota Makassar yang diresmikan oleh kepala Madrasa Bapak Dr. Luqman MD S.Ag, M.M.

Adapun alasan memberikan nama perpustakaan Bj Habibie MAN 1 Kota Makassar karena melihat salah satu tokoh pendidikan dari Sulawesi Selatan dengan berbagai pencapaian dan perannya yang besar bagi bangsa Indonesia dan juga banyak menginspirasi masyarakat Indonesia, kisah hidup Bj Habibie pun diangkat ke film layar lebar. Tak hanya soal inspirasinya, masyarakat Indonesia mengenal kisah cintanya yang setia tersebut yang diabadikan dalam sebuah buku. Harapan kepala sekolah dan tenaga pendidik di MAN 1 Kota Makassar kepada siswa dan siswi semoga dapat mengikuti jejak Bj Habibie menjadi tokoh pendidikan.

Pada tahun 2022 perpustakaan Bj Habibie MAN 1 Kota Makassar sudah berbasis digital dan telah menerapkan layanan online yang bekerja sama dengan menggunakan aplikasi digital yang diproduksi oleh Perpustakaan Nasional RI, hadirnya perpustakaan digital tersebut diharapkan dapat memenuhi diharapkan

dapat memenuhi kebutuhan pemustaka dalam mendukung suksesnya pelaksanaan proses belajar mengajar dan juga memberikan kemudahan mengakses informasi di perpustakaan, karena perpustakaan digital dapat diakses kapan saja dan dimana saja.

Perpustakaan Bj Habibie MAN 1 Kota Makassar memiliki ruang ruang yang mencakup halaman depan perpustakaan, ruang sirkulasi, ruang koleksi tandon, ruang koleksi umum, ruang multimedia, ruang referensi, ruang baca, ruang kepala perpustakaan, ruang pengolahan, sudut karya, koleksi elektronik, high collection, dan taman baca. Layanan yang tersedia di perpustakaan Bj Habibie MAN 1 Kota Makassar diantaranya layanan sirkulasi, layanan ini berfungsi untuk melakukan transaksi pinjaman, pengembalian koleksi, dan perpanjangan waktu pinjam pustaka, melayani KTA perpustakaan, serta surat keterangan bebas pustaka. Perpustakaan Bj Habibie MAN 1 Kota Makassar memiliki jumlah koleksi 1401 judul yang terdiri dari 7931 exemplar serta koleksi digital.

Adapun visi di perpustakaan Bj Habibie MAN 1 Kota Makassar ialah: “Mewujudkan Perpustakaan Bj Habibie MAN 1 Kota Makassar sebagai pusat informasi yang menunjang Kelas Belajar Madrasah (KBM) agar terwujud insan yang terampil, abdi pikir, abdi dzikir dan berwawasan lingkungan.

Makna yang terkandung dalam Visi tersebut dijabarkan dalam bentuk Misi Mengoptimalkan peran perpustakaan sebagai penunjang kegiatan pembelajaran. Menumbuhkembangkan budaya baca dilingkungan madrasah, Mengembangkan pengelolaan perpustakaan yang berkualitas sesuai tuntutan standar nasional.

Maksud Perpustakaan terdapat dalam undang – undang mengenai perpustakaan ialah semua informasi karya cetak, karya rekam, dan berbagai media yang mempunyai nilai pendidikan yang dihimpun dan dioleh undang - undang nomor 43 tahun 2007. Tujuan Perpustakaan sekolah adalah perpustakaan yang di



peruntukkan bagi siswa dan siswi. Membuat dokumentasi serta hasil yang dicapai untuk mencari perkembangan perpustakaan setiap tahunnya baik yang bersifat rutin maupun pembangunan.

### **1. Tenaga Perpustakaan**

Adapun Tenaga Perpustakaan Bj Habibie MAN 1 Kota Makassar yaitu :

- a. Kepala Perpustakaan : Nurfaidah S.Pd
- b. Layanan Teknis : Nurfitriana S.Pd
- c. Layanan Informasi : Irah Pratiwi Asgari S.I.P

### **2. Layanan Perpustakaan**

Pelayanan perpustakaan merupakan sistem layanan yang memberikan pelayanan dan bantuan informasi kepada pemustaka agar memperoleh bahan pustaka yang dibutuhkan. Adapun jam layanan di perpustakaan Bj Habibie MAN 1 Kota Makassar yaitu : Senin s/d Jum'at 7:30 – 16:00 WITA.



### 3. Struktur Organisasi perpustakaan Bj Habibie MAN 1 Kota Makassar

Gambar 4.1 (Struktur Organisasi perpustakaan Bj Habibie MAN 1 Kota Makassar)

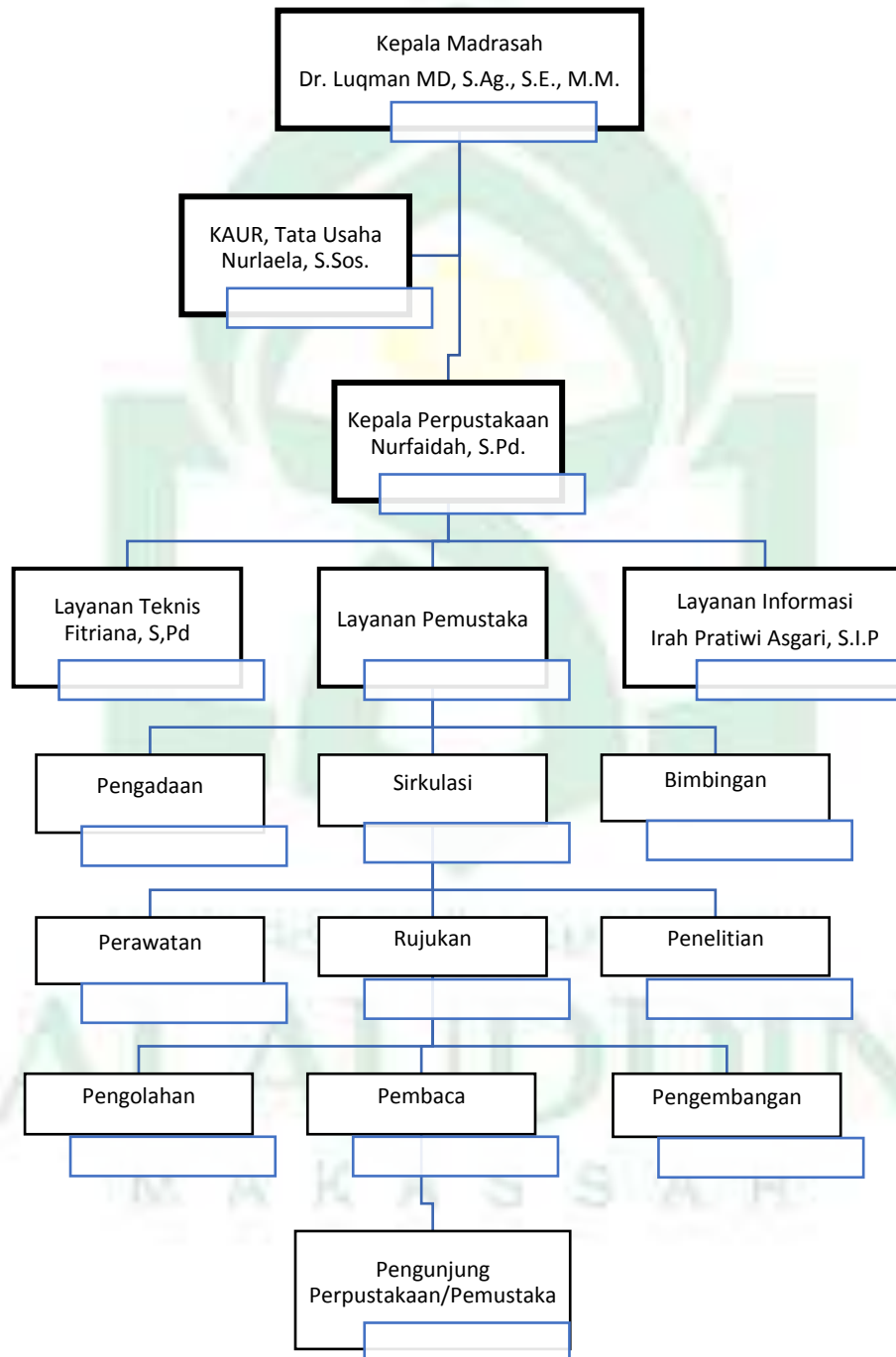

## **B. Hasil Penelitian**

### **1. Pengaruh Tata Ruang Terhadap Tingkat Kunjungan Pemustaka**

Pengaruh tata ruang melingkupi 3 indikator yaitu Indikator lokasi perpustakaan, Indikator ruang dan gedung perpustakaan, dan Indikator sarana perpustakaan.

Indikator lokasi perpustakaan melingkupi posisi, serta tempat yang mudah dijangkau oleh pemustaka, mendapatkan hasil 3,31 jadi dapat dikatakan indikator lokasi perpustakaan BJ Habibie MAN 1 Kota Makassar menurut responden dinilai sangat baik.

Indikator ruang dan gedung perpustakaan melingkupi penataan ruang, desain ruangan yang menarik, kenyamanan di ruang baca, sehingga mendapatkan hasil 3,32 jadi dapat dikatakan indikator ruang dan gedung Perpustakaan BJ Habibie MAN 1 Kota Makassar menurut responden dinilai sangat baik.

Indikator sarana perpustakaan melingkupi kursi dan meja tertata rapi, penataan lemari katalog sudah baik, dan kondisi rak buku cukup memadai, sehingga mendapatkan hasil 3,32 jadi dapat dikatakan indikator sarana Perpustakaan BJ Habibie MAN 1 Kota Makassar menurut responden dinilai sangat baik.

Tingkat kunjungan pemustaka melingkupi 3 indikator yaitu Indikator kenyamanan perpustakaan, Indikator fasilitas perpustakaan, dan Indikator koleksi perpustakaan.

Indikator kenyamanan perpustakaan melingkupi sikap pegawai yang sangat ramah, dan keadaan sekitar ruangan bersih dan rapi, sehingga mendapatkan hasil 3,34 jadi dapat dikatakan indikator kenyamanan pemustaka di perpustakaan BJ Habibie MAN 1 Kota Makassar menurut responden dinilai sangat baik.

Indikator fasilitas perpustakaan melingkupi penataan tempat membaca

sudah bagus, komputer di ruang baca dapat mengakses informasi, layanan internet diakses secara online, dan ventilasi serta suhu ruangan cukup baik, sehingga mendapatkan hasil 3,28 dan dapat dikatakan indikator fasilitas perpustakaan BJ Habibie MAN 1 Kota Makassar menurut responden dinilai sangat baik.

Indikator koleksi perpustakaan melingkupi koleksi beragam jenis, dan koleksi yang tertata rapi menjadi nyaman, sehingga mendapatkan hasil 3,38 dan dapat dikatakan indikator koleksi perpustakaan BJ Habibie MAN 1 Kota Makassar menurut responden dinilai sangat baik.

Berdasarkan indikator diatas dapat kita ketahui bahwa diketahui variabel X ( tata ruang perpustakaan ) yang dijabarkan dalam tiga indikator yang memiliki nilai sebesar 3,31 pada indikator lokasi perpustakaan, 3,32 pada indikator ruang dan gedung dan 3,31 pada indikator sarana. Dalam hal ini menunjukkan bahwa indikator ruang dan gedung memiliki skor yang tertinggi dan indikator Lokasi memiliki skor yang rendah. Peneliti berharap pada indikator sarana yang memiliki skor terendah agar dapat ditingkatkan lagi penataan lokasi di perpustakaan BJ Habibie MAN 1 Kota Makassar.

Berdasarkan indikator diatas dapat diketahui bahwa variabel Y (tingkat kunjungan pemustaka) yang terbagai tiga indikator memiliki nilai, 3,34 pada indikator kenyamanan, 3,28 pada indikator fasilitas, 3,38 pada indikator koleksi. Hal ini menunjukkan bahwa indikator fasilitas memiliki nilai terendah dengan skor 3,28 dan indikator kenyamanan memiliki nilai terendah ke dua. Berdasarkan hasil perhitungan tersebut peneliti berharap agar tingkat kunjungan pemustaka di Perpustakaan Bj Habibie MAN 1 Kota Makassar dari segi unsur fasilitas dan kenyamanan dapat ditingkatkan lagi dengan baik.

Berdasarkan hasil uji hipotesis menggunakan rumus non parametrik dengan sprerman rank didapatkan nilai  $0,000 < 0,05$ , jadi berdasarkan hasil uji korelasi tersebut didapatkan kesimpulan bahwa terdapat pengaruh yang positif antara tata ruang perpustakaan dengan tingkat kujungan pemustaka diperpustakaan umum daerah tanah datar. Kemudian dari analisis deskriptif

tanggapan responden terhadap variabel Tata ruang perpustakaan tata ruang dalam perpustakaan Bj Habibie MAN 1 Kota Makassar sangat mempengaruhi daya tarik dan minat pemustaka di perpustakaan Bj Habibie MAN 1 Kota Makassar, berdasarkan kuesioner yang peneliti sebar dengan 88 responden yang telah dilakukan menunjukkan bahwa keadaan tataruang Perpustakaan Bj Habibie MAN 1 Kota Makassar sangat baik dan memuaskan, sehingga tingkat pengunjung (pemustaka) di Perpustakaan Bj Habibie MAN 1 Kota Makassar meningkat karena kenyamanan saat pemustaka mengunjungi. Adapun tanggapan responden terhadap variabel tata ruang perpustakaan dengan persentase 58% dan terendah 51%.

Lebih lanjut tata ruang Perpustakaan Bj Habibie MAN 1 Kota Makassar sudah tertata dengan baik hal ini terlihat dari faktor pendukung yaitu pewarnaan ruangan, warna memiliki pengaruh psikologis bagi manusia, pemilihan warna yang tepat akan sangat mempengaruhi jiwa pemustaka yang dapat membuat suasana hati merasa nyaman yang akan membuat pemustaka dapat bertahan lebih lama lagi di dalam suatu gedung perpustakaan kemudian dari segi pencahayaanya terdapat dari cahaya alami misalnya matahari, sinar bulan, sinar api dan sumber alami alam seperti lampu, pengaturan suhu dalam ruangan untuk memperoleh keadaan di perpustakaan harus dipasang *Ac (Air Conditioner)*. Pasangan *Ac* harus selama 24 jam karena dapat menjaga kestabilan ruangan. Perabot dan perabotan salah satu sarana pendukung yang digunakan dalam proses pelayanan perpustakaan. Perabot juga merupakan kelengkapan yang harus ada agar kegiatan di perpustakaan terselenggara dengan baik dan lancar, dari segi susunan raknya sangat rapi sehingga pemustaka bebas untuk bergerak pada saat mencari sumber informasi dan membaca.

Menurut penelitian Munawah (2018) menyatakan bahwa ketersediaan tata ruang atau fasilitas di Perpustakaan Dinas aceh belum memadai, hal ini dapat dilihat dari segi minat pengunjung yang kurang untuk datang ke perpustakaan sedangkan menurut Muhamad Dhiya Fakhran (2019) menyatakan bahwa kenyamanan tata ruang perpustakaan umum Fredom Instituse terhadap budaya baca pemustaka belum menarik dan menurut Dexa Anugrah dan Aldon (2013)

menyatakan bahwa penataan ruang Perpustakaan belum sempurna dikarenakan tidak memperhatikan penataan ruang perpustakaan.

Perbandingan antara ketiga penelitian yang terdahulu dengan peneliti yang lakukan sekarang ialah terdapat perbedaan yaitu dimana penataan ruang di Perpustakaan Bj Habibie MAN 1 Kota Makassar sudah sangat baik sedangkan dari ketiga penelitian terdahulu belum cukup sempurna, kemudian dilihat dari dari 42% menyatakan sangat setuju dengan penataan ruang perpustakaan tersebut dengan adanya tata ruang Perpustakaan Bj Habibie MAN 1 Kota Makassar.

## 2. Variabel X (Tata Ruang Perpustakaan)

### a. Indikator lokasi ruang perpustakaan

- 1) Pernyataan 1 : Lokasi perpustakaan Bj Habibie MAN 1 Kota Makassar berada di sudut kanan Madrasah

#### Hasil jawaban rekapitulasi responden pernyataan no 1

Tabel 4.4 (pernyataan 1)

Jawaban	Skor	Jumlah Responden (N)	Nilai kuesioer ( $\Sigma X$ )	Mean (X)
Sangat setuju	4	35	140	3,33
Setuju	3	48	144	
Tidak setuju	2	4	8	
Sangat tidak setuju	1	1	1	
		88	293	

Sumber : data primer diolah bulan juni 2023

Berdasarkan tabel diatas dapat diketahui bahwa dari pernyataan mengenai lokasi perpustakaan yang berada di perpustakaan Bj Habibie MAN 1 Kota Makassar menunjukkan skor rata-rata: 3,33. Jadi dapat disimpulkan bahwa lokasi perpustakaan Bj Habibie MAN 1 Kota Makassar berada di sudut kanan Madrasah

dinilai **Sangat baik**.

- 2) Pertanyaan 2 : Lokasi Perpustakaan Bj Habibie MAN 1 Kota Makassar Mudah Di Jangkau Oleh Pemustaka

**Hasil jawaban rekapitulasi responden pernyataan no 2**

Tabel 4.5 (pernyataan 2)

Jawaban	Skor	Jumlah Responden (N)	Nilai kuesioer ( $\Sigma X$ )	Mean (X)
Sangat setuju	4	34	136	3,28
Setuju	3	45	135	
Tidak setuju	2	9	18	
Sangat tidak setuju	1	0	0	
		88	289	

Sumber : data primer diolah bulan juni 2023

Berdasarkan tabel diatas dapat diketahui bahwa dari pernyataan mengenai lokasi perpustakaan yang berada di perpustakaan Bj Habibie MAN 1 Kota Makassar menunjukkan skor rata-rata: 3,28. Jadi dapat disimpulkan bahwa lokasi Perpustakaan dinilai **Sangat baik**.

- 3) Nilai grand mean indikator lokasi perpustakaan

$$\begin{aligned} &= \frac{3,33 + 3,28}{2} \\ &= 3,31 \end{aligned}$$

Berdasarkan hasil perhitungan diatas, maka diketahui bahwa pernyataan mengenai indikator lokasi perpustakaan di nilai **Sangat baik**, dengan nilai grand mean nya 3,31.

**b. Indikator ruang dan Gedung perpustakaan**

- 1) Pertanyaan 3 : Penataan ruangan perpustakaan Bj Habibie Man 1 Kota Makassar sudah bagus

**Hasil jawaban rekapitulasi responden pernyataan no 3**

Tabel 4.6 (pernyataan 3)

Jawaban	Skor	Jumlah Responden (N)	Nilai kuesioer ( $\Sigma X$ )	Mean (X)
Sangat setuju	4	34	136	3,33
Setuju	3	50	150	
Tidak setuju	2	3	6	
Sangat tidak setuju	1	1	1	
		88	293	

Sumber : data primer diolah bulan juni 2023

Berdasarkan tabel diatas dapat diketahui bahwa dari pernyataan mengenai ruangan perpustakaan yang berada di perpustakaan umum daerah kabupaten tanah datar menunjukkan skor rata-rata: 3,33. Jadi dapat disimpulkan bahwa Gedung dan ruang Perpustakaan Bj Habibie MAN 1 Kota Makassar dinilai **Sangat baik**.

- 2) Pertanyaan 4 : Desain ruangan perpustakaan Bj Habibie MAN 1 Kota Makassar menarik sehingga menambah motivasi untuk berkunjung dan belajar

**Hasil jawaban rekapitulasi responden pernyataan no 4**

Tabel 4.7 (pernyataan 4)

Jawaban	Skor	Jumlah Responden (N)	Nilai kuesioer ( $\Sigma X$ )	Mean (X)
Sangat setuju	4	33	132	3,28
Setuju	3	48	144	
Tidak setuju	2	6	12	
Sangat tidak setuju	1	1	1	



		88	289	
--	--	----	-----	--

Sumber : data primer diolah bulan juni 2023

Berdasarkan tabel diatas dapat diketahui bahwa dari pernyataan mengenai Desain ruangan Perpustakaan BJ Habibie MAN 1 Kota Makassar menunjukkan skor rata-rata: 3,28. Jadi dapat disimpulkan bahwa gedung dan ruang di Perpustakaan BJ Habibie MAN 1 Kota Makassar dinilai **baik**. Pertanyaan 5 : Ruang baca perpustakaan Bj Habibie MAN 1 Kota Makassar memberikan kenyamanan bagi pemustaka yang membaca buku

- 3) Pertanyaan 5 : Desain ruangan perpustakaan Bj Habibie MAN 1 Kota Makassar menarik sehingga menambah motivasi untuk berkunjung dan belajar

#### Hasil jawaban rekapitulasi responden pernyataan no 5

Tabel 4.8 (pernyataan 5)

Jawaban	Skor	Jumlah Responden (N)	Nilai kuesioer ( $\Sigma X$ )	Mean (X)
Sangat setuju	4	34	136	3,35
Setuju	3	51	153	
Tidak setuju	2	3	6	
Sangat tidak setuju	1	0	0	
		88	295	

Sumber : data primer diolah bulan juni 2023

Berdasarkan tabel diatas dapat diketahui bahwa dari pernyataan mengenai ruang baca di Perpustakaan BJ Habibie MAN 1 Kota Makassar menunjukkan skor rata-rata: 3,35. Jadi dapat disimpulkan bahwa ruang di Perpustakaan BJ Habibie MAN 1 Kota Makassar dinilai **Sangat baik**.

- 4) Nilai grand mean indikator lokasi perpustakaan

$$= \frac{3,33 + 3,28 + 3,35}{3}$$

3

= 3,32

Berdasarkan hasil perhitungan diatas, maka diketahui bahwa pernyataan mengenai indikator gedung dan ruang perpustakaan di nilai **Sangat baik**, dengan nilai grand mean nya 3.32.

**c. Indikator sarana perpustakaan**

- 1) Pertanyaan 6 : Kursi dan meja yang ada di ruangan perpustakaan Bj Habibie MAN 1 Kota Makassar tertata rapi dan dapat memberikan kenyamanan bagi pemustaka ketika menggunakan koleksi perpustakaan.

**Hasil jawaban rekapitulasi responden pernyataan no 6**

Tabel 4.9 (pernyataan 6)

Jawaban	Skor	Jumlah Responden (N)	Nilai kuesioer ( $\Sigma X$ )	Mean (X)
Sangat setuju	4	37	148	3,39
Setuju	3	49	147	
Tidak setuju	2	1	2	
Sangat tidak setuju	1	1	1	
		88	298	

Sumber : data primer diolah bulan juni 2023

Berdasarkan tabel diatas dapat diketahui bahwa dari indikator tentang sarana mengenai pertanyaan sarana perpustakaan yang berada di Perpustakaan BJ Habibie MAN 1 Kota Makassar menunjukkan skor rata- rata: 3,39. Jadi dapat disimpulkan bahwa sarana di Perpustakaan BJ Habibie MAN 1 Kota Makassar datar dinilai **Sangat baik**.

- 2) Pertanyaan 7 : Penataan lemari katalog di perpustakaan Bj Habibie MAN 1

Kota Makassar sudah baik sehingga pemustaka mudah mencari informasi

**Hasil jawaban rekapitulasi responden pernyataan no 7**

Tabel (4.10 pernyataan 7)

Jawaban	Skor	Jumlah Responden (N)	Nilai kuesioer ( $\Sigma X$ )	Mean (X)
Sangat setuju	4	32	128	3,28
Setuju	3	49	147	
Tidak setuju	2	7	14	
Sangat tidak setuju	1	0	0	
		88	289	

Sumber : data primer diolah bulan juni 2023

Berdasarkan tabel diatas dapat diketahui bahwa dari indikator tentang sarana mengenai pertanyaan sarana perpustakaan yang berada di Perpustakaan BJ Habibie MAN 1 Kota Makassar menunjukkan skor rata-rata: 3,28. Jadi dapat disimpulkan bahwa sarana di Perpustakaan BJ Habibie MAN 1 Kota Makassar dinilai **Sangat baik**.

- 3) Pertanyaan 8 : Kondisi rak buku di perpustakaan Bj Habibie MAN 1 Kota Makassar cukup memadai untuk menyimpan koleksi

**Hasil jawaban rekapitulasi responden pernyataan no 8**

Tabel (4.11 pernyataan 8)

Jawaban	Skor	Jumlah Responden (N)	Nilai kuesioer ( $\Sigma X$ )	Mean (X)
Sangat setuju	4	31	124	3,27
Setuju	3	51	153	
Tidak setuju	2	5	10	

Sangat tidak setuju	1	1	1	
		88	288	

Sumber : data primer diolah bulan juni 2023

Berdasarkan tabel diatas dapat diketahui bahwa dari indikator tentang sarana mengenai pertayaan sarana perpustakaan yang berada di Perpustakaan BJ Habibie MAN 1 Kota Makassar menunjukkan skor rata-rata: 3,27. Jadi dapat disimpulkan bahwa sarana di Perpustakaan BJ Habibie MAN 1 Kota Makassar dinilai **Sangat baik**.

4) Nilai grand meat indikator Sarana perpustakaan

$$= \frac{3,39+ 3,28 + 3,27}{3}$$

$$= 3,31$$

Berdasarkan hasil perhitungan diatas, maka diketahui bahwa pernyataan mengenai indikator sarana perpustakaan di nilai **Sangat baik**, dengan nilai grand mean nya 3,31.

#### d. Diagram Variabel X

Berdasarkan nilai rata-rata dari tiap indikator diatas maka dapatdibuatkan diagram sebagai berikut:



Diagram 4.1 (variabel x)

Berdasarkan diagram diatas dapat kita ketahui bahwa diketahui variabel X yaitu tata ruang perpustakaan yang dijabarkan dalam tiga indikator yang memiliki nilai sebesar 3,31 pada indikator lokasi perpustakaan, 3,32 pada indikator ruang dan gedung dan 3,31 pada indikator sarana. Dalam hal ini menunjukkan bahwa indikator ruang dan gedung memiliki skor yang tertinggi dan indikator Lokasi memiliki skor yang rendah. Peneliti berharap pada indikator sarana yang memiliki skor terendah agar dapat ditingkatkan lagi penataan lokasi di perpustakaan BJ Habibie MAN 1 Kota Makassar.

Adapun nilai grand mean yang dapat dihitung dari diagram diatas adalah sebagai berikut:

$$= \frac{3,31 + 3,32 + 3,31}{3}$$

$$= 3,31$$

Berdasarkan hasil perhitungan diatas maka dapat diketahui bahwa secara keseluruhan variabel X (Tata ruang perpustakaan ) dapat dikategorikan **Sangat baik** dengan nilai skor rata-rata 3,31 atau 82,75%.

### 3. Variabel Y (Tingkat Kunjungan Pemustaka)

#### a. Indikator kenyamanan

- 1) Pertanyaan 9 : Sikap pegawai perpustakaan yang sangat ramah

#### Hasil jawaban rekapitulasi responden pernyataan no 9

Tabel (4.12 pernyataan 9)

Jawaban	Skor	Jumlah Responden (N)	Nilai kuesioer ( $\Sigma X$ )	Mean (X)
Sangat setuju	4	34	136	3,34
Setuju	3	51	153	
Tidak setuju	2	2	4	
Sangat tidak setuju	1	1	1	

		88	294	
--	--	----	-----	--

Sumber : data primer diolah bulan juni 2023

Berdasarkan tabel diatas dapat diketahui bahwa dari indikator tentang kenyamanan mengenai pertanyaan tingkat kunjungan pemustaka perpustakaan yang berada di Perpustakaan BJ Habibie MAN 1 Kota Makassar menunjukkan skor rata-rata: 3,34. Jadi dapat disimpulkan bahwa kenyamanan di Perpustakaan BJ Habibie MAN 1 Kota Makassar dinilai **Sangat baik**.

- 2) Pertanyaan 10 : Keadaan sekitar ruangan perpustakaan Bj Habibie MAN 1 Kota Makassar bersih dan rapi

#### Hasil jawaban rekapitulasi responden pernyataan no 10

Tabel (4.13 pernyataan 10)

Jawaban	Skor	Jumlah Responden (N)	Nilai kuesioer ( $\Sigma X$ )	Mean (X)
Sangat setuju	4	33	132	3,34
Setuju	3	52	156	
Tidak setuju	2	3	6	
Sangat tidak setuju	1	0	0	
		88	294	

Sumber : data primer diolah bulan juni 2023

Berdasarkan tabel diatas dapat diketahui bahwa dari indikator tentang kenyamanan mengenai pertanyaan tingkat kunjungan pemustaka perpustakaan yang berada di Perpustakaan BJ Habibie MAN 1 Kota Makassar menunjukkan skor rata-rata: 3,34. Jadi dapat disimpulkan bahwa keadaan disekitar Perpustakaan BJ Habibie MAN 1 Kota Makassar dinilai **Sangat baik**.

- 3) Grand Meat Indikator Kenyamanan Pemustaka

$$\frac{3,34 + 3,34}{2}$$

$$= 3,34$$

Berdasarkan hasil perhitungan diatas, maka diketahui bahwa pernyataan mengenai indikator kenyamanan perpustakaan di nilai **Sangat baik**, dengan nilai grand mean nya 3,34.

**b. Indikator Fasilitas**

- 1) Pertanyaan 11 : Penataan tempat membaca sudah bagus

**Hasil jawaban rekapitulasi responden pernyataan no 11**

Tabel (4.14 pernyataan 11)

Jawaban	Skor	Jumlah Responden (N)	Nilai kuesioer ( $\Sigma X$ )	Mean (X)
Sangat setuju	4	32	128	3,31
Setuju	3	52	156	
Tidak setuju	2	3	6	
Sangat tidak setuju	1	1	1	
		88	291	

Sumber : data primer diolah bulan juni 2023

Berdasarkan tabel diatas dapat diketahui bahwa dari indikator tentang fasilitas mengenai pertanyaan tingkat kunjungan pemustaka perpustakaan yang berada di Perpustakaan BJ Habibie MAN 1 Kota Makassar menunjukkan skor rata-rata : 3,31. Jadi dapat disimpulkan bahwa fasilitas di Perpustakaan BJ Habibie MAN 1 Kota Makassar dinilai **Sangat baik**.

- 2) Pertanyaan 12 : Komputer di ruang baca dapat mengakses informasi bagi pemustaka

**Hasil jawaban rekapitulasi responden pernyataan no 12**

Tabel (4.15 pernyataan 12)

<b>Jawaban</b>	<b>Skor</b>	<b>Jumlah Responden (N)</b>	<b>Nilai kuesioer (<math>\Sigma X</math>)</b>	<b>Mean (X)</b>
Sangat setuju	4	31	124	3,30
Setuju	3	52	156	
Tidak setuju	2	5	10	
Sangat tidak setuju	1	0	0	
		88	290	

Sumber : data primer diolah bulan juni 2023





Berdasarkan tabel diatas dapat diketahui bahwa dari indikator tentang fasilitas mengenai pertanyaan tingkat kunjungan pemustaka perpustakaan yang berada di Perpustakaan BJ Habibie MAN 1 Kota Makassar menunjukkan skor rata-rata: 3,30 . Jadi dapat disimpulkan bahwa layanan internet di Perpustakaan BJ Habibie MAN 1 Kota Makassar dinilai **Sangat baik**.

- 3) Pertanyaan 13 : Layanan internet di perpustakaan Bj Habibie MAN 1 Kota Makassar diakses secara online

**Hasil jawaban rekapitulasi responden pernyataan no 13**

Tabel (4.16 pernyataan 13)

Jawaban	Skor	Jumlah Responden (N)	Nilai kuesioer ( $\Sigma X$ )	Mean (X)
Sangat setuju	4	28	112	3,19
Setuju	3	49	147	
Tidak setuju	2	11	22	
Sangat tidak setuju	1	0	0	
		88	281	

Sumber : data primer diolah bulan juni 2023

Berdasarkan tabel diatas dapat diketahui bahwa dari indikator tentang fasilitas mengenai pertanyaan tingkat kunjungan pemustaka perpustakaan yang berada di Perpustakaan BJ Habibie MAN 1 Kota Makassar menunjukkan skor rata - rata: 3,19. Jadi dapat disimpulkan bahwa layanan internet di Perpustakaan BJ Habibie MAN 1 Kota Makassar dinilai **Sangat baik**.

- 4) Pertanyaan 14 : Ventilasi dan suhu ruangan yang ada pada ruangan perpustakaan Bj Habibie MAN 1 Kota Makassar cukup baik

## Hasil jawaban rekapitulasi responden pernyataan no 14

Tabel (4.17 pernyataan 14)

Jawaban	Skor	Jumlah Responden (N)	Nilai kuesioer ( $\Sigma X$ )	Mean (X)
Sangat setuju	4	33	132	3,33
Setuju	3	51	153	
Tidak setuju	2	4	8	
Sangat tidak setuju	1	0	0	
		88	293	

Sumber : data primer diolah bulan juni 2023

Berdasarkan tabel diatas dapat diketahui bahwa dari indikator tentang kenyamanan mengenai pertanyaan tingkat kunjungan pemustaka perpustakaan yang berada di Perpustakaan BJ Habibie MAN 1 Kota Makassar menunjukkan skor rata-rata: 3,33. Jadi dapat disimpulkan bahwa ventilasi dan suhu di Perpustakaan BJ Habibie MAN 1 Kota Makassar dinilai **Sangat baik**.

5) Gand Mean Indikator Fasilitas

$$\begin{aligned} &= \frac{3,31 + 3,30 + 3,19 + 3,33}{4} \\ &= 3,28 \end{aligned}$$

Berdasarkan hasil perhitungan diatas, maka diketahui bahwa pernyataan mengenai indikator fasilitas perpustakaan di nilai **Sangat baik**, dengan nilai grand mean nya 3,28.

### c. Indikator Koleksi

(1) Pertanyaan 15 : Koleksi perpustakaan Bj Habibie MAN 1 Kota Makassar beragam jenis

### Hasil jawaban rekapitulasi responden pernyataan no 15

Tabel (4.18 pernyataan 15)

Jawaban	Skor	Jumlah Responden (N)	Nilai kuesioer ( $\Sigma X$ )	Mean (X)
Sangat setuju	4	39	156	3,39
Setuju	3	45	135	
Tidak setuju	2	3	6	
Sangat tidak setuju	1	1	1	
		88	298	

Sumber : data primer diolah bulan juni 2023

Berdasarkan tabel diatas dapat diketahui bahwa dari indikator tentang koleksi mengenai pertanyaan tingkat kunjungan pemustaka perpustakaan yang berada di Perpustakaan BJ Habibie MAN 1 Kota Makassar menunjukkan skor rata-rata: 3,39. Jadi dapat disimpulkan bahwa koleksi di Perpustakaan BJ Habibie MAN 1 Kota Makassar dinilai **Sangat baik**.

(2) Pertanyaan 16 : Koleksi perpustakaan yang tertata rapi membuat ruangan perpustakaan mejadi nyaman

### Hasil jawaban rekapitulasi responden pernyataan no 16

Tabel (4.19 pernyataan 16)

Jawaban	Skor	Jumlah Responden (N)	Nilai kuesioer ( $\Sigma X$ )	Mean (X)
Sangat setuju	4	34	136	3,38
Setuju	3	53	159	
Tidak setuju	2	1	2	
Sangat tidak setuju	1	0	0	
		88	297	

Sumber : data primer diolah bulan juni 2023

Berdasarkan tabel diatas dapat diketahui bahwa dari indikator tentang koleksi mengenai pertanyaan tingkat kunjungan pemustaka perpustakaan yang berada di Perpustakaan BJ Habibie MAN 1 Kota Makassar menunjukkan skor rata-rata: 3,38. Jadi dapat disimpulkan bahwa koleksi di Perpustakaan BJ Habibie MAN 1 Kota Makassar dinilai **Sangat baik**.

(3) Grand Mean Indikator Koleksi

$$\frac{3,39 + 3,38}{2}$$

$$= 3,38$$

Berdasarkan hasil perhitungan diatas, maka diketahui bahwa pernyataan mengenai indikator koleksi perpustakaan di nilai **Sangat baik**, dengan nilai grand mean nya 3,38.

#### d. Diagram Variabel Y

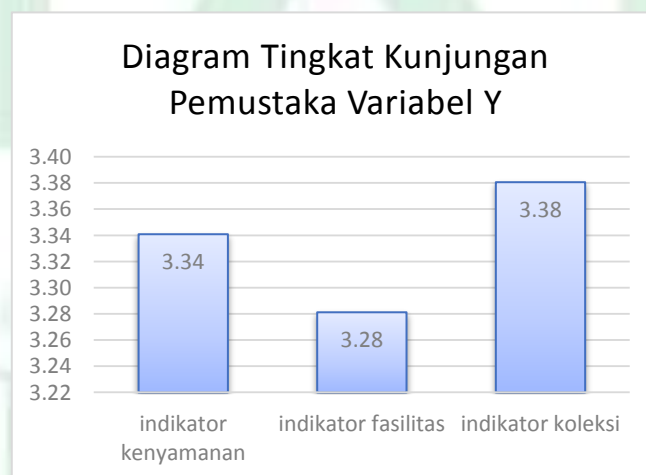

Diagram 4.2 ( Hasil Variabel Y)

Berdasarkan diagram diatas dapat diketahui bahwa variabel Y (tingkat kunjungan pemustaka) yang terbagai tiga indikator memiliki nilai, 3,34 pada indikator kenyamanan, 3,28 pada indikator fasilitas, 3,38 pada indikator koleksi. Hal ini menunjukkan bahwa indikator fasilitas memiliki nilai terendah dengan skor 3,28 dan indikator kenyamanan memiliki nilai terendah ke dua. Berdasarkan hasil

perhitungan tersebut peneliti berharap agar tingkat kunjungan pemustaka di Perpustakaan Bj Habibie MAN 1 Kota Makassar dari segi unsur fasilitas dan kenyamanan dapat ditingkatkan lagi dengan baik.

Adapun nilai grand mean yang dapat dihitung dari diagram diatas adalah sebagai berikut:

$$= \frac{3,34 + 3,28 + 3,38}{3}$$

$$= 3,33$$

Berdasarkan hasil perhitungan tersebut dapat diketahui bahwa nilai secara keseluruhan variabel Y (Tingkat Kunjungan Pemustaka) dapat dikategorikan **Sangat baik** dengan skor rata-rata 3,33 atau 83,25%.

#### 4. Uji Hipotesis

Dalam ujihipotesis ini dilakukan untuk mengetahui ada atau tidaknya pengaruh pada variabel tata ruang perpustakaan dengan tingkat kunjngan pemustaka di Perpustakaan Bj Habibie MAN 1 Kota Makassar. Pengujian pada hipotesis ini peneliti menggunakan uji non parametrik Spearman Rank dibantu menggunakan komputer dengan aplikasi SPSS.

Tabel (4.20 Hasil Uji Spearman Rank)

Gib				
			varx	Vary
Spearman's rho	varx	Correlation Coefficient	1,000	.826**
		Sig. (2-tailed)		0,003
		N	88	88
	vary	Correlation Coefficient	.826**	1,000

		Sig. (2-tailed)	0,004	
		N	88	88
**. Correlation is significant at the 0.01 level (2-tailed).				

Sumber Ouput SPSS V.26

Berdasarkan tabel diatas, maka didapatkan bahwa nilai signifikansi uji hipotesis non parametrik dengan spearman rank  $0,000 < 0,05$ . Maka dapat disimpulkan bahwa dari uji hipotesis tersebut  $H_a$  diterima, terdapat pengaruh yang positif antara tata ruang perpustakaan terhadap tingkat kunjungan pemustaka perpustakaan



## **BAB V**

### **PENUTUP**

#### **A. Kesimpulan**

Berdasarkan kuesioner pertanyaan yang peneliti bagikan kepada pemustaka yang berkunjung ke Perpustakaan BJ Habibie MAN 1 Kota Makassar, maka dapat disimpulkan bahwa :

1. Berdasarkan hasil uji, didapatkan **ada pengaruh positif** antara tata ruang perpustakaan terhadap tingkat kunjungan pemustaka perpustakaan pada indikator tata ruang didapatkan hasil 3,31 pada indikator tingkat kunjungan pemustakan didapatkan hasil 3,33 sehingga nilai signifikansi uji hipotesis non parametrik dengan spearman rank  $0,000 < 0,05$ . Maka dapat disimpulkan bahwa dari uji hipotesis tersebut  $H_a$  diterima.
2. Berdasarkan hasil perhitungan pada penelitian maka dapat diketahui bahwa **besar pengaruh** tata ruang perpustakaan terhadap tingkat kunjungan pemustaka secara keseluruhan variabel dikategorikan **Sangat baik** dengan nilai skor rata-rata 3,31 atau sebanyak 82,75%.

#### **B. Implikasi**

Berdasarkan kesimpulan diatas maka implikasi dalam penelitian ini sebagaiberikut:

1. Bagi Pustakawan agar dapat mempertahankan dan memperhatikan tata ruang Perpustakaan BJ Habibie MAN 1 Kota Makassar sehingga pemustaka nyaman berada di dalam ruang perpustakaan.
2. Bagi Pemustaka sendiri diharapkan agar dapat memberikan masukan dan saran kepada pihak pengelola perpustakaan tersebut supaya agar diperbaiki secara maksimal.

## DAFTAR PUSTAKA

- Arikunto, S. (2006). *Metode Penelitian Kualitatif*. Jakarta: Bumi Aksara.
- Arikunto, S. (2010). *Prosedur Penelitian: suatu pendekatan praktik*. Jakarta: Rineka Cipta.
- Azwar, Muhammad & Agung Nugraha Rusli, (2011) *Manajemen Tata Ruang Perpustakaan Pesantren Madani Alauddin Pao-pao Makassar*. Makassar: Universitas Islam Negeri Alauddin Makassar.
- Depertemen agam RI. (2009). *Mushaf Al-Qur-an dan Terjemahan*. Jakarta Timur. Pustaka Al-Kautsar.
- Eka Fitriyani, Hengky Pramusinto. (2018) *Pengaruh fasilitas perpustakaan, kualitas pelayanan, dan kinerja pustakawan terhadap minat berkunjung masyarakat*. Economic education analysis journal.7(2): <http://journal.unnes.ac.id/sju/inex.php/eeaj>
- Emzir. (2009). *Metodologi penelitian tindakan kelas: kuantitatif*. Jakarta: PT Raja Grafindo Persada
- Fahmi, jumino. (2019). *Pengaruh fasilitas perpustakaan dan kinerja pustakwan terhadap minat kunjung pemustaka di UPT Perpustakaan Universitas pancasakti tegal*. E-Journal. Fakultas ilmu budaya Universitas Diponogoro.
- Fatimah, sitti. (2021). “*Pengaruh Fasilitas Terhadap Minat Kunjung Pemustaka di Perpustakaan MAN 2 Kulon Progo*”. Fakultas adab dan Ilmu Budaya Universitas Islam Negeri Sunan Kalijaga Yogyakarta, Yogyakarta.
- Habir. (2015). *Pengaruh layanan perpustakaan terhadap minat kunjung pemustaka di perpustakaan stikes mega rezky Makassar*. [jurnal] Khizanah Al-Hikmah Vol. 3 No.2.
- Hudri, Muhammad. (2019). *Minat kunjung pemustaka pada perpustakaan sekretariat daerah provinsi kalimantan barat*. Artikel penelitian. Fakultas keguruan dan ilmu pendidikan. Pontianak.
- Ibrahim. A. (2014). *Pengantar Ilmu Perpustakaan dan Kearsipan*. Jakarta: Gunadarma Ilmu.
- Ibrahim. A. (2017). *Starategi perpustakaan terhadap peningkatan minat kunjung pemustaka di Perpustakaan UIN Alauddin Makassar*. Khizanah al-Hikmah: Jurnal Ilmu Perpustakaan, Informasi, dan Kearsipan. 5(2), 207-221.
- Ibrahim Bafadal. (2015). *Pengelolaan perpustakaan sekolah*. Jakarta: Bumi aksara.



- Inabah, Husnatun. (2020). *Pengaruh minat kunjung pemustaka di perpustakaan "Puspa Cendekia" SD Negeri Pakis 1*. journal.uui.ac.id/unilib: Jurnal perpustakaan Vol.11 No.1, 09-14
- Indonesia, P. N. R. (2007). *Undang-Undang Republik Indonesia Nomor 43 Tahun 2007 Tentang Perpustakaan*.
- Lasa HS. (2005). *Manajemen Perpustakaan*. Yogyakarta: Gama Media.
- Martoadmodjo, Karmidi. (2009). *Pelayanan Bahan pustaka*. Jakarta: Universitas Terbuka.
- Mathar, M. Quraisy. (2012). *Manajemen dan Organisasi Perpustakaan*. Makassar: Alauddin Press University.
- Mathar, M. Quraisy. (2013). *Metode penelitian kuantitatif untuk ilmu perpustakaan*. Makassar: Alauddin press.
- Munawirsyah, I. (2017). *Pengaruh Kepuasan Kerja Dan Fasilitas Kerja Terhadap Motivasi Kerja dan Dampaknya Kepada Kinerja Pegawai Non Medis Pada Rumah Sakit Umum Derah Kota Subulussalam*. Jurnal Bisnis Adminitrasi,6 (1), 44-51.
- Pawit M. Yusuf, Pryo Subekti. 2010). *Teori dan Praktik penelurusan informasi*. Jakarta: Prenada Media Grup.
- Perpusnas Republik Indonesia. (2008). *Undang-undang Republik Indonesia Nomor 43 Tahun 2007 tentang Perpustakaan*. Jakarta: Perpustakaan Nasional Indonesia.
- Prastowo, Andi. (2012). *Manajemen perpustakaan sekolah profesional*. Cet 1. Yogyakarta : Diva Press.
- Priyanto, Dwi. (2013). *Mandiri Belajar Analisis Data dengan SPSS*. Jakarta: Media Kom.
- Rahayuningsih, F. (2007). *Pengelolaan perpustakaan*. Yogyakarta: graha Ilmu.
- Saifullah. (2018). *"Pengaruh fasilitas Perpustakaan Terhadap Minat Kunjung Pemustaka di Perpustakaan STIKES Panakukang Makassar"*. Skripsi, Fakultas Adab dan Humaniora Universitas Islam Negeri Alauddin Makassar, Makassar.
- Sedarmayati. 2001. *Dasar-Dasar pengetahuan tentang manajemen perkantoran*. Bandung: Mandar Maju.
- Soeatminah. (1992). *Perpustakaan, Kepustakawanan dan Pustakawan*. Yogyakarta: Kanisius

- Sugiyono. (2009). *Metode Penelitian Kuantitatif Kualitatif dan R&D*. Bandung: Alfabeta.
- Suherman. (2009). *Perpustakaan sebagai Jantung Sekolah*. Bandung: MQS Publishing.
- Sulistyo-Basuki. (1991). *Pengantar Ilmu Perpustakaan*. Jakarta: Gramedia Pustaka Utama.
- Sunatang. (2016). *Hubungan Fasilitas Perpustakaan Dengan Kepuasan Pemustaka di Perpustakaan SD Inpres Paludda Kabupaten Barru*. Makassar: AUniversitasNegeri Alauddin Makassar.
- Suryani. (2011). *Pengaruh Fasilitas Perpustakaan terhadap Kinerja Pustakawan Di Perpustakaan Man Model Makassar*. Makassar: Uin Alauddin Makassar.
- Sutarno N.S. (2003). *Perpustakaan dan Masyarakat*. Jakarta : Sagung seto.
- Sutri. (2018). *Korelasi kelengkapan fasilitas peprustakaan terhadap minat siswa berkunjung*. Skripsi. Fakultas Adab dan humaniora Universitas Islam negeri raden fatah Palembang.
- Suwarno, Wiji. (2009). *Psikologi Perpustakaan*. Jakarta: Sagung Seto.
- Trimmo, Soejono. *Pengetahuan Dasar dalam Perencanaan Gedung Perpustakaan*. Bandung: Angkasa, 1986.





## DAFTAR RIWAYAT HIDUP

**Sabri Ikhtiar**, akrab disapa Sabri. Penulis lahir di Watampone, 19 Maret 2000. Anak ketiga dari pasangan bapak Basri dan ibu Nurhaedah. Saat ini penulis tinggal di Perumahan Danau Alam Pendidikan Blok F 11. Tahun 2006, penulis mulai memasuki bangku sekolah dasar. Saat itu ia bersekolah di SD INP 58/1 Sumaling, kemudian lanjut di Mts Ma'had Hadist Al Junaidiyah Biru Bone dan sekolah menengah atas di SMAS Muhammadiyah 1 Unismuh Makassar. Dan Alhamdulillah pada tahun 2019 dinyatakan lulus di program studi Ilmu Perpustakaan, Fakultas Adab dan Humaniora UIN Alauddin Makassar melalui jalur UM-PTKIN. Selama berkuliah di UIN Alauddin Makassar, penulis pernah aktif dalam lembaga kemahasiswaan, seperti Himpunan Mahasiswa Jurusan Ilmu Perpustakaan (HIMAJIP) periode 2021-2022 dan menjabat sebagai wakil ketua, lembaga ekstra seperti Pergerakan Mahasiswa Islam Indonesia (PMII) Rayon Adab dan Humaniora Komisariat UINAM Cabang Kota Makassar periode 2021-2022 dan menjabat sebagai ketua, dan organisasi daerah Kesatua Pelajar Mahasiswa Indonesia Bone (Kepmi Bone) DPK Latenriruwa UINAM periode 2022-2023 dan menjabat sebagai wakil ketua.

