

**BENTUK PEMANFAATAN INLISLITE DALAM PENELUSURAN
BAHAN PUSTAKA DI DINAS PERPUSTAKAAN DAN KEARSIPAN
PROVINSI SULAWESI SELATAN**



UNIVERSITAS ISLAM NEGERI
ALAUDDIN
MAKASSAR

SKRIPSI

Diajukan untuk Memenuhi Salah Satu Syarat Meraih Gelar
Sarjana Ilmu Perpustakaan Prodi Ilmu Perpustakaan
pada Fakultas Adab dan Humaniora
UIN Alauddin Makassar

Oleh:

NURAENI
40400119115

**PROGRAM STUDI S1 ILMU PERPUSTAKAAN
FAKULTAS ADAB DAN HUMANIORA
UIN ALAUDDIN MAKASSAR**

2023

PERNYATAAN KEASLIAN

Mahasiswa yang bertanda tangan di bawah ini:

Nama : Nuraeni

NIM : 40400119115

Tempat, Tanggal Lahir : Ncera, 05 Juli 2000

Jurusan : Ilmu Perpustakaan

Fakultas : Adab dan Humaniora

Judul : Bentuk Pemanfaatan Inlislite Dalam Penelusuran Bahan Pustaka di Dinas Perpustakaan dan Kearsipan Provinsi Sulawesi Selatan

Menyatakan dengan sesungguhnya dengan penuh kesadaran bahwa skripsi ini benar adalah hasil karya tulis sendiri. Apabila Sebagian atau seluruhnya dari karya skripsi ini terutama terutama dalam Bab Hasil dan Pembahasan tidak asli atau plagiasi maka bersedia dibatalkan dan dikenakan sanksi akademik yang berlaku. Demikian pernyataan keaslian ini di buat untuk digunakan seperlunya

Samata 21 Juli 2023

Penyusun

Nuraeni
40400119115

PENGESAHAN SKRIPSI

Skripsi yang berjudul, "**Bentuk Pemanfaatan Inlislite dalam Penelusuran Bahan Pustaka di Dinas Perpustakaan dan Kearsipan Provinsi Sulawesi Selatan**", Nama **Nuraeni** NIM: **40400119115**, mahasiswa Program Studi Strata Satu (S1) Jurusan Ilmu Perpustakaan pada Fakultas Adab dan Humaniora UIN Alauddin Makassar, telah diuji dan dipertahankan dalam sidang *munaqasyah* yang diselenggarakan pada hari Kamis 24 Agustus 2023 M bertepatan dengan 7 Safar 1445 H, dinyatakan telah dapat diterima sebagai salah satu syarat untuk memperoleh gelar sarjana Ilmu Perpustakaan (S.I.P.) dengan beberapa perbaikan.

Gowa, 12 Desember 2023 M

28 Jumadil Awwal 1445 H

DEWAN PENGUJI

| | | |
|--------------|---------------------------------------|---------|
| Ketua | : Dr. A. Ibrahim, S.Ag., S.S., M.Pd. | (.....) |
| Sekretaris | : Saenal Abidin, S.I.P., M.Hum. | (.....) |
| Munaqisy I | : Dr. Irvan Mulyadi, S.Ag., S.S., M.A | (.....) |
| Munaqisy II | : Touku Umar, S.Hum., M.IP | (.....) |
| Konsultan I | : Dr. A. Ibrahim, S.Ag., S.S., M.Pd. | (.....) |
| Konsultan II | : Saenal Abidin, S.I.P., M.Hum. | (.....) |

Diketahui oleh:

Dekan Fakultas Adab dan Humaniora
UIN Alauddin Makassar



Dr. H. Barsihannor, M.Ag.
NIP. 19691012 199603 1 003

KATA PENGANTAR

Assalamualaikum warahmatullahi waborakatuh

Alhamdulillahirrobbil`aalamin puji kita panjatkan kepada Allah SWT, atas limpahan Rahmat, karunia dan Ridho-Nya telah meringankan langkah sehingga penulis mampu untuk menyelesaikan penyusunan skripsi ini, sholawat serta salam kita kirimkan kepada baginda Rasulullah Muhammad SAW, sebagai pembawa risalah dalam memberikan jalan yang benar serta cahaya yang terang benderang bagi umat Islam. Semoga kita bisa tetap istiqomah di Jalan-Nya. Aamin.

Dengan rendah hati penuh menyadari bahwa dalam proses penulisan skripsi ini tidak terlepas dari beberapa dorongan. Bimbingan serta bantuan dari beberapa pihak. Oleh karena itu, penulis ingin mengucapkan banyak terima kasih kepada berbagai pihak-pihak atas bantuan yang telah diberikan sehingga penulis dapat menyelesaikan skripsi.

Ucapan terimakasih yang sebesar-besarnya penulis terucapkan teristimewah kepada kedua orang tua tercinta ayah handa H. Abdul Fatah dan ibu tercinta Saebah atas doa, didikan, semangat, serta kasih sayang yang tak terhingga. Tidak lupa juga atas cucrat keringat, semangat nasehat, kepercayaan, materi serta merawat penulis sejak kecil sampai sekarang, semoga Allah SWT senantiasa melimpahkan Rahmat-Nya, kasih sayang-Nya dan Magfirahnya kepada kedua nya, Aamiin. Terimakasih juga kepada keluarga besar, saudara, sahabat, serta teman-teman atas doa dan dukungan yang diberikan kepada penulis.

Penulis skripsi ini juga memiliki bantuan, dukungan, serta bimbingan berbagai pihak oleh karena itu, pada kesempatan ini dengan ketulusan hati penulis ingin menyampaikan banyak ucapan terima kasih kepada:

1. Prof. H. Hamdan Juhannis, M.A.,Ph., D., Rektor Universitas Islam Negeri Alauddin Makassar, Prof. Dr. Mardan, M.Ag Wakil Rektorat 1, Prof. Dr. H. Wahyuddin, M.Hum Wakil Rektor II, Prof Darussalam, M.Ag Wakil Rektor III, Prof Dr. H. Kamaluddin Abunawas, M,Ag Wakil Rektor IV, serta seluruh staf UIN Alauddin Makassar yang telah memberikan pelayanan yang maksimal kepada penulis.
2. Dr. Hasyim Haddade, S.Ag., M.Ag. Dekan Fakultas Adab dan Humaniora, Dr. A. Ibrahim, S.Ag., S.S., M.Pd. Wakil Dekan I Bidang Akademik. Dr. M. Ag Wakil Dekan II Bidang Administrasi Umum, H. Muh, Nur Akbar Rasyid, M. Pd., M. Ed., Ph. D. Wakil dekan III Bidang kemahasiswaan dan Kerjasama Fakultas Adab dan Humaniora.
3. Dr. Irvan Mulyadi, S.Ag., S.S., M.A. Ketua Jurusan Ilmu Perpustakaan dan Touku Umar, S,Hum., M.IP. Sekertaris Jurusan Ilmu Perpustakaan
4. Dr. A. Ibrahim, S.Ag., S.S., M.Pd. Sebagai Pembimbing I dan Saenal Abidin, S.I.P., M.Hum. Sebagai Pembimbing II saya yang rela meluangkan waktu, tenaga, serta pikiran untuk memberikan penulis bimbingan, petunjuk, nasehat, dan motivasi sehingga mampu terselesaikannya skripsi ini

5. Dr. Irvan Mulyadi, S. Ag., S.S., M.A. Sebagai penguji I dan Touku Umar, S.Hum., M.IP. Sebagai penguji II yang telah memberikan saran dan masukan dalam penulisan skripsi ini.
6. Para dosen Fakultas Adab dan Humaniora UIN Alauddin Makassar, dengan segala jerih payah dan ketulusan, membimbing dan memandu perkuliahan, sehingga memperluas wawasan keilmuan penulisan. Para Staf Tata Usaha di Lingkungan Fakultas Adab dan Humaniora UIN Alauddin Makassar yang telah membantu penulis dalam menyelesaikan administrasi selama perkuliahan serta penyelesaian skripsi ini.
7. Kepada Kepala Dinas Perpustakaan dan Kearsipan Provinsi Sulawesi Selatan beserta staf yang telah membantu peneliti dalam menyelesaikan skripsi ini.
8. Kepada keluarga yang selalu memberikan support serta nasehat terutama saudara Sahrudin Masitah Muhdin dan Nurainun yang telah mensupport penulis dalam menyelesaikan skripsi.
9. Sahabat yang telah memberikan support dalam penyusunan skripsi ini. Dan juga kepada teman-teman mahasiswa jurusan ilmu perpustakaan khususnya Ap-5-6 angkatan 2019 yang telah memberikan motivasi kepada penulis.
10. Semua pihak yang tidak dapat disebutkan satu persatu yang telah memberikan bantuan, baik secara langsung maupun secara tidak langsung. Atas segala bantuan tersebut penulis menghaturkan doa kepada Allah SWT semoga diberikan balasan yang setimpal. Sebagai manusia biasa,

penulis menyadari bahwa penulisan ini masih jauh dari kata kesempurnaan. Olehnya itu segala kritik dan saran tetap penulis nantikan untuk kesempurnaan dalam penulisan selanjutnya. Semoga karya ini bernilai ibadah di sisi Allah swt. Dan dapat diberikan ilmu pengetahuan khususnya bidang ilmu perpustakaan bagi pembaca pada umumnya, dan penulis pada khususnya. Aamiin.

Wassalamualaikum warohmatullahi wabarokatuh.

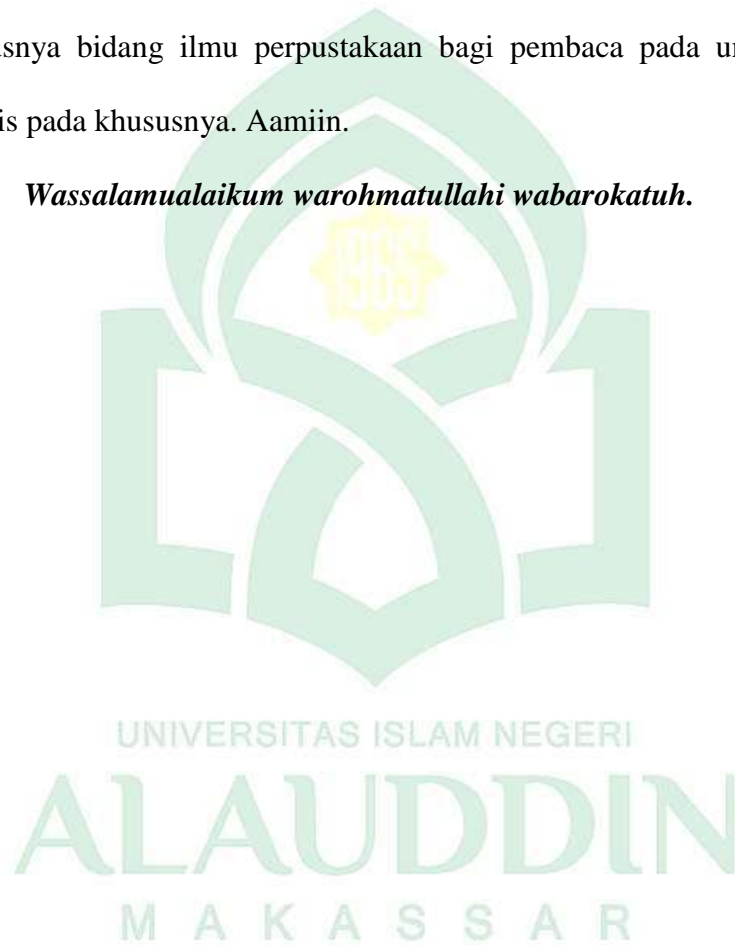

DAFTAR ISI

| | |
|--|------------|
| HALAMAN JUDUL | i |
| PERNYAATN KEALIAN SKRIPSI | ii |
| KATA PENGANTAR..... | iii |
| DAFTAR ISI..... | vii |
| ABSTRAK | ix |
| BAB I PENDAHULUAN..... | 1 |
| A. Latar Belakang Masalah..... | 1 |
| B. Rumusan Masalah | 6 |
| C. Tujuan Penelitian..... | 6 |
| D. Manfaat Penelitian..... | 7 |
| E. Kajian Pustaka..... | 10 |
| BAB II PEMBAHASAN..... | 13 |
| A. Gambaran Umum Inlislite..... | 13 |
| B. Penelusuran Bahan Pustaka | 20 |
| C. Sistem Informasi | 30 |
| D. Perpustakaan Umum | 39 |
| E. Integrasi keislaman..... | 45 |
| BAB III METODOLOGI PENELITIAN | 46 |
| A. Rancangan Penelitian | 49 |
| B. Lokasi Penelitian..... | 50 |
| C. Fokus Penelitian dan Deskripsi Fokus | 51 |
| D. Teknik Pengumpulan Data..... | 52 |
| E. Teknik Analisis Data..... | 54 |
| F. Kredibilitas..... | 56 |
| BAB 1V HASIL PENELITIAN DAN PEMBAHASAN | 58 |
| A. Gambaran Umum Lokasi Peneltian | 58 |
| B. Pembahasan..... | 68 |
| C. Kendala-kendala pemustaka dalam penelusuran bahan Pustaka di dinas perpustakaan dan kearsipan provinsi Sulawesi selatan..... | 74 |

| | |
|-----------------------------------|-----------|
| BAB V PENUTUP | 80 |
| A. Kesimpulan | 80 |
| B. Implikasi..... | 81 |
| DAFTAR PUSTAKA | 82 |
| LAMPIRAN | 86 |
| DAFTAR RIWAYAT HIDUP | 96 |



UNIVERSITAS ISLAM NEGERI
ALAUDDIN
M A K A S S A R

ABSTRAK

Nama : Nuraeni
Nim : 40400119115
**Judul : Bentuk Pemanfaatan Inlislite dalam Memudahka
Penelusuran Bahan Pustaka di Dinas Perpustakaan dan
Kearsipan Provinsi Sulawesi Selatan tentang**

Skripsi ini membahas tentang bentuk pemanfaatan Inlislite dalam memudahkan penelusuran bahan Pustaka di Dinas Perpustakaan dan Kearsipan Provinsi Sulawesi Selatan. rumusan masalah pada penelitian adalah bagaimana bentuk pemanfaatan fitur OPAC Inlislite dalam memudahkan penelusuran Bahan Pustaka di Dinas Perpustakaan dan Kearsipan Provinsi Sulawesi Selatan dan kendala apa saja yang dihadapi dalam penelusuran bahan Pustaka. Tujuan penelitian ini adalah untuk mengetahui bagaimana bentuk pemanfaatan fitur OPAC Inlislite di Dinas Perpustakaan dan Kearsipan Provinsi Sulawesi Selatan dan serta untuk mengetahui kendala yang dihadapi pemustaka dalam menelusur bahan pustaka di Dinas Perpustakaan dan Kearsipan Provinsi Sulawesi selatan.

Metode penelitian yang digunakan adalah penelitian deskriptif kualitatif. sumber data dalam penelitian ini adalah pemustaka yang 10 Orang. Instrumen pada penelitian adalah pedoman wawancara dan alat perekam. Adapun pengumpulan data yang digunakan dengan cara observasi, wawancara dan dokumentasi. Serta adapun teknik analisis dan pengolahan data yang digunakan adalah reduksi data, penyajian data dan penarikan kesimpulan.

Hasil penelitian menunjukkan bahwa bentuk pemanfaatan Inlislite dalam penelusuran bahan Pustaka di Dinas Perpustakaan dan Kearsipan Provinsi Sulawesi Selatan. Dalam bentuk pemanfaatan sudah dimanfaatkan dan mempermudah pemustaka dalam menelusur buku dalam mengerjakan tugas-tugasnya. kendala utama yang dihadapi pemustaka dalam menelusur informasi terdapat dalam OPAC (*Online Public Access Catalog*) dimana pustakawan nya belum belum mengimput semua buku, jurnal, pada katalog, sehingga informasi yang di cari tidak ditemukan.

Implikasi dalam penelitian ini adalah koleksi-koleksi bahan Pustaka yang ada pada Dinas Perpustakaan dan Kearsipan Provinsi Sulawesi Selatan harus ter-update harus di sesuaikan dengan kebutuhan pemustaka, dan semua bahan Pustaka yang ada dalam perpustakaan harus di imput ke dalam OPAC agar pemustaka dapat dengan mudah menemukan informasi yang di cari

Kata kunci : Inlislite penelusuran bahan Pustaka di Dinas Perpustakaan dan Kearsipan Provinsi Sulawesi Selatan

BAB I

PENDAHULUAN

A. Latar Belakang

Informasi di era modern merupakan zaman keemasan bagi siapa saja yang menguasai informasi, informasi menjadi suatu kebutuhan untuk semua kalangan. Bukan hanya sekedar butuh tetapi tiap elemen baik itu pribadi, komunitas, masyarakat, swasta maupun pemerintah sangat berperan dan berlomba-lomba tidak hanya menjadi penerima informasi tetapi berusaha menjadi pemberi informasi, sehingga akan terbentuknya budaya sharing informasi pada elemen masyarakat.

Mengingat kebutuhan masyarakat akan informasi semakin cepat, maka di sini perlu adanya suatu lembaga yang tanggap terhadap pengelolaan, penyimpanan serta penyebaran informasi, lembaga tersebut sering kita kenal dengan perpustakaan. Dalam menjalankan tugas serta fungsinya perpustakaan dituntut cepat untuk memberikan layanan informasi kepada para pemustaka. Oleh karena itu perlu adanya penggunaan serta pemanfaatan teknologi informasi (TI) disegala aspek kegiatan di perpustakaan, atau dengan kata lain otomasi perpustakaan. Hadirnya teknologi informasi dalam pekerjaan mungkin dilakukan tanpa atau dengan sedikit campur tangan manusia. Kehadiran teknologi informasi akan sangat membantu dalam banyak hal, baik itu untuk membantu dalam operasionalisme perpustakaan, seperti : proses keanggotaan, akusisi bahan Pustaka, katalogisasi bahan Pustaka, layanan sirkulasi (peminjaman bahan perpustakaan) serta memudahkan para pustakawan dalam mengorganisir dan

memberikan layanan bahan pustaka yang dimilikinya dan sebagai sarana penelusuran bagi para pemustaka dalam mencari bahan pustaka yang mereka cari (proses temu kembali informasi).

Undang-undang Nomor 43 tahun 2007 tentang perpustakaan, disebutkan bahwa perpustakaan merupakan pusat informasi, yang didalamnya menghimpun, mengolah dan menyebarkan informasi kepada masyarakat. Lebih spesifik mengenai peran perpustakaan pasal 3 UU yang sama disebutkan bahwa perpustakaan berfungsi sebagai wahana Pendidikan, penelitian, informasi dan rekreasi untuk meningkatkan, mencerdaskan dan keberdayaan bangsa sebagai wahana informasi, maka sebaiknya perpustakaan sudah menerapkan sistem informasi yang handal dengan menerapkan alat-alat teknologi dan informasi untuk mendukung dan memudahkan bagi para pustakawan khususnya dan pemustaka luas pada umumnya dalam hal pengolahan transaksi harian, operasional, manajerial, kegiatan strategi, hingga ke bentuk-bentuk laporan. Pengguna teknologi informasi dirasakan akan memberi kemudahan dalam pengelolaan pekerjaan, karena daya efektifitas dan efisiensinya yang sudah terbukti mampu mempercepat kinerja. Pada akhirnya teknologi tersebut akan meningkatkan keuntungan bagi pemakainya

Menurut TESAMAKO Tersaurus Bahasa Indonesia kemudahan adalah alat, jalan, media, peralatan, sarana, pelayanan, servis, sedangkan menurut kamus besar Bahasa Indonesia kemudahan ialah sesuatu yang dapat mempermudah dan memperlancar usaha atau memudahkan pengguna aplikasi. Penggunaan teknologi informasi dirasakan akan memberi kemudahan untuk pengelolaan pekerjaan,

karena daya efektifitas dan efesiensinya yang sudah terbukti mampu mempercepat kinerja. Pada akhirnya teknologi tersebut akan meningkatkan keuntungan bagi pemakainya. Arif Wibowo menyatakan bahwa persepsi tentang kemudahan penggunaan sebuah teknologi didefinisikan sebagai suatu ukuran dimana seseorang percaya bahwa teknologi tersebut dapat dengan mudah dipahami dan digunakan. Adapun yang di fokuskan ke dalam tingkat kemudahan disini adalah mudah dalam menjalankan aplikasi Inlislite tersebut. Dalam hal ini yang perlu di nilai untuk mengukur kemudahan penggunaan (*Perceived Ease of user*), yaitu mudah di mengerti, mudah berinteraksi, mudah digunakan, dan mudah mengoperasikan.

Selain yang dinilai dari tingkat kemudahan. Pengguna aplikasi ini juga dapat dinilai dari pemanfaatanya. Persepsi kebermanfaatan adalah suatu tingkatan dimana seseorang percaya bahwa suatu penggunaan teknologi tertentu akan meningkatkan prestasi kerja orang tersebut. Adapun indikator yang dinilai disini yaitu mempercepat pekerjaan, meningkatkan kinerja, meningkatkan produktivitas efektifitas mempermudah pekerjaan, dan bermanfaat.

Perpustakaan Dinas Perpustakaan dan kearsipan Provinsi Sulawesi Selatan telah menerapkan sistem informasi untuk mempermudah dalam pengelolaan dan penyimpanan data yang dapat menghasilkan suatu informasi yang tepat dan akurat. Adanya sistem infomasi yang tepat dan akurat dapat mengurangi terjadinya kesalahan yang tidak diinginkan sehingga meningkatkan kinerja yang lebih efisien dalam kecepatan operasional. Peran teknologi dalam perpustakaan tidak hanya sebagai penunjang dalam pelaksanaan tugas substantif saja namun juga harus mampu sebagai penunjang tugas administratif.

Sejalan dengan perkembangan teknologi informasi, berdasarkan hasil, observasi awal ke Dinas Peprustakaan dan Kearsipan Provinsi Sulawesi Selatan, perpustakaan ini telah menggunakan aplikasi Inlislite sejak tahun 2017, *Integrated Library Sistem* (Inlislite), yang merupakan sebuah perangkat lunak (*software*) aplikasi otomasi perpustakaan yang dibangun dan dikembangkan oleh Perpustakaan Nasional Republik (Perpusnas) sejak tahun 2011.

Sebelum diterapkan aplikasi Inlislite di Dinas Perpustakaan dan Kearsipan Provinsi Sulawesi Selatan masih menerapkan sistem manual. Sesuai dengan perkembangan teknologi pada 2017 perpustakaan dan kearsipan provinsi Sulawesi selatan ini mengembangkan sistem informasi berbasis WEB, diharapkan agar dapat mempermudah pekerjaan para pustakawan. Namun hasil yang diinginkan belum mencapai tahap sempurna, masih ada kendala-kendala yang dihadapi dalam pengoperasian sistem tersebut. Berawal dari implementasi sistem informasi perpustakaan ini dikembangkan, tahun pertama mulai timbulnya beberapa kendala yang menunjukkan pada tingkat pemakai, seperti : (1) keluhan dari pegawai tentang performance sistem belum stabil. (2) Akses sambungan jaringan komputer terputus, sehingga tidak dapat melakukan operasional pada sistem tersebut. (3) pengakses datanya masih terbatas. Jadinya intinya pegawai belum memanfaatkan aplikasi Inlislite secara keseluruhan, gejala-gejala tersebut menimbulkan kekhawatiran terhadap kinerja pustakawan dalam pengoperasian sistem. Akan tetapi pada penelitian penulis membatasi akar masalah yang akan dikaji lebih lanjut. Di sini lebih memfokuskan terhadap bentuk pemanfaatan Inlislite dalam penelusuran bahan Pustaka khususnya untuk (Pustakawan) di Dinas Perpustakaan

dan Kearsipan Provinsi Sulawesi Selatan yang langsung berinteraksi dengan sistem tersebut. Maka dari itu penulis tertarik untuk menganalisis tingkat pemanfaatan sistem informasi Inlislite ini benar-benar mempermudah atau dimanfaatkan oleh (pustakawan) perpustakaan atau tidak. Dalam melakukan kajian terhadap tingkat penerimaan sistem informasi Inlislite ini, penulis akan menggunakan teori di kembangkan oleh Davis pada tahun 1989 yang dikenalkan *Techonology Acceptance Model*. Davis menggunakan TRA sebagai grand theory, tetapi tidak mengkomodasikan seluruh komponen TRA. Dalam TAM, Davis hanya memanfaatkan komponen belief dan attitude saja sedangkan normative belief dan subjective norm. Tujuan pengembangan model TAM adalah untuk menggambarkan perilaku seorang dalam penggunaan teknologi. TAM ini adalah salah satu modul evaluasi kesuksesan sistem informasi dilihat dari penggunaan sistem. Modul ini akan memberikan gambaran bahwa ada sejumlah faktor yang mempengaruhi keputusan pengguna dalam menggunakan sistem yang baru yakni pemanfaatan Inlislite.

Berdasarkan permasalahan diatas, maka peneliti tertarik untuk meneliti lebih lanjut hal tersebut dengan judul “Bentuk Pemanfaatan Inlislite dalam penelusuran Bahan Pustaka di Dinas Perpustakaan dan Kaersipan Provinsi Sulawesi.

Berdasarkan uraian di atas penulis bermaksud untuk melakukan penelitian tentang Bentuk Pemanfaatan Inlislite dalam Penelusuran Bahan Pustaka di Perpustakaan dan Kaersipan Provinsi Sulawesi Selatan

B. Rumusan Masalah

Berdasarkan latar belakang yang telah dikemukakan di atas maka rumusan masalah ini adalah sebagai berikut :

1. Bagaimana bentuk pemanfaatan fitur OPAC Inlislite dalam memudahkan penelusuran Bahan Pustaka ?
2. Apa saja kendala yang di hadapi dalam penelusuran bahan Pustaka

C. Fokus Penelitian dan Deskripsi Fokus

1. Fokus Penelitian

Sebelum peneliti mengemukakan satu persatu kata dalam judul tersebut, Adapun fokus penelitian ini adalah Bentuk Pemanfaatan Inlislite Dalam Penelusuran Bahan Pustaka pada Dinas Perpustakaan dan Kearsipan Provinsi Sulawesi Selatan.

2. Deskripsi Fokus

Untuk memudahkan pembaca dalam memahami isi penelitian ini serta menghindari adanya ketidakpahaman, maka peneliti menganggap perlu mengemukakan pengertian dan beberapa kata yang terdapat dalam judul tersebut sebagai berikut :

Menurut Kamus Besar Indonesia (KBBI) Pemanfaatan adalah aktivitas berupa tindakan yang menerima atau pemakainya hal-hal yang berguna baik untuk proses sumber belajar, secara langsung maupun tidak langsung.

Inlislite merupakan program aplikasi sistem otomasi perpustakaan yang memiliki fungsi sebagai sarana pengelolaan data perpustakaan berbasis teknologi informasi dan komunikasi (TIK). Selain itu Inlislite juga

dikembangkan secara resmi oleh perpustakaan Nasional Republik Indonesia dalam menghimpun koleksi digital, disamping untuk membantu upaya pengembangan pengelolaan dan pelayanan perpustakaan berbasis teknologi informasi dan komunikasi.

Penelusuran bahan Pustaka OPAC adalah sebagai temu balik informasi. Temu balik informasi merupakan layanan untuk memperoleh data dan sumber informasi yang diharapkan pengguna. Temu balik informasi juga komponen penting pada perpustakaan. Tanpa adanya sistem temu balik informasi, pengguna akan kesulitan menelusuri sumber informasi untuk diakses di perpustakaan. (Bidayasari 2018)

Perpustakaan umum adalah sebagai universitas rakyat atau universitas masyarakat maksudnya adalah bahwa perpustakaan umum merupakan lembaga Pendidikan yang demokratis karena menyediakan sumber belajar sesuai dengan kebutuhan masyarakat, dan melayaninya tanpa membedakan suku bangsa, agama yang dianut, jenis kelamin, latar belakang, dan tingkat sosial, umur dan Pendidikan serta perbedaan lainnya. Sutarno (2023:32)

D. Manfaat penelitian

Manfaat dari penelitian ini adalah sebagai berikut:

a. Secara Teoritis

Secara teoritis, penelitian diharapkan dapat menjadi bahan kajian untuk penelitian lain dikemudian hari. Selain itu, penelitian ini diharapkan dapat memberikan masukan untuk perkembangan ilmu pengetahuan baik bagi penulis pribadi dan bagi pembaca

b. Secara Praktis

Secara praktis penelitian ini diharapkan mampu menambah pengetahuan, wawasan, serta pengalaman bagi penulis untuk mengetahui bagaimana menerapkan Inlislite dalam memudahkan penelusuran bahan pustaka.

Penjelasan Istilah

Penjelasan istilah dalam skripsi ini bertujuan untuk memberikan keterangan dan gambaran judul yang dipilih agar tidak terjadi kesalahan dalam menafsirkan maksud yang sebenarnya judul proposal ini adalah “Bentuk Pemanfaatan INLIS Lite dalam Penelusuran bahan Pustaka “

1. Kemudahan Inlislite

Menurut kamus Besar Indonesia kemudahan ialah sesuatu yang dapat mempermudah dan memperlancar usaha. Sedangkan menurut TESAMOKO Tesaurus Bahasa Indonesia kemudah adalah alat, jalan, media, peralatan sarana, pelayanan, servis, jadi kemudahan ialah sesuatu hal yang dapat mendukung dalam suatu kegiatan, salah satunya skill atau kemampuan. Dengan adanya skill dan kemampuan, maka seseorang tentunya akan merasa mudah dalam melakukan kegiatan, sama halnya dengan pengoprasian. Aplikasi INLIS Lite ini, para pegawai akan merasa mudah dalam menjalankan aplikasi.

2. Kebermanfaatan Inlislite

Kebermanfaatan merupakan turunn kata dari kata “Manfaat” yaitu sesuatu hal yang menunjukkan sebuah kegiatan. Penghadapan tersebut pada umumnya mengarah pada perolehan atau pemakaian aplikasi, baik

dipergunakan secara langsung maupun tidak langsung. Pengertian kebermanfaatan dapat juga dilihat di TESAMOKO Tesaursus Bahasa Indonesia mengartikan kebermanfaatan ialah. Berfaedah, berfungsi, berguna, bermakna. Kemudian kamus besar Indonesia juga memberikan pengertian kebermanfaatan, manfaat, kegunaan jadi dapat di simpulkan dari beberapa penjelasan diatas bahwa kebermanfaatan adalah hal-hal yang dapat dimanfaatkan atau dipergunakan dengan baik dalam melaksanakan suatu pekerjaan atau tugas.

3. Integrated Library System (INLIS Lite)

Integrated Library System (INLIS Lite) merupakan perangkat lunak (*software*) aplikasi otomasi perpustakaan yang dibangun dan dikembangkan oleh perpustakaan Nasional Republik Indonesia (Perpusnas) sejak tahun 2011.

Penamaan Inlislite di ambil dari kata Integrated Library system. Nama dari perangkat lunak manajemen informasi perpustakaan terintegrasi yang dibangun sejak tahun 2003 untuk keperluan kegiatan rutin pengelolaan informasi perpustakaan di internal perpusnas. Seiring dengan perkembangan dunia perpustakaan, khususnya di Indonesia, perpusnas memandang perlu untuk memfasilitasi semangat pengelola perpustakaan diseluruh daerah untuk memulai menerapkan otomasi perpustakaan menuju terwujudnya perpustakaan digital, maka perpusnas berinisiatif untuk mendistribusikan perangkat lunak ini dalam versi yang lebih ringan dengan nama Inlislite.

E. Kajian Pustaka

Kajian Pustaka sangat penting dilakukan oleh penulis skripsi, tesis, dan disertasi. Namun, bagi penulis skripsi kajian pustaka hanya keterkaitan antara penelitian yang dibuat dengan penelitian yang lain. Dengan topik yang sama. Maka dari itu untuk menguatkan kajian skripsi ini, akan disebutkan beberapa tulisan yang sudah ditulis sebelumnya, yang berkenaan dengan masalah yang diangkat dalam skripsi.

Penelitian satu Anugrah Rizky Novan perdana, pada tahun 2013 tentang “ Analisis kualitas sistem informasi perpustakaan Inlislite versi 2.1 Di perpustakaan daerah provinsi Jawa Tengah”. Pembahasan ini bertujuan untuk mengetahui seberapa jauh kualitas sistem informasi perpustakaan Inlislite versi. 2.1 di perpustakaan Daerah Provinsi Jawa Tengah.

Selanjutnya penelitian kedua tentang aplikasi Inlislite ini juga dilakukan oleh Abdul Hamid, yaitu tentang ”Penerapan Inlislite (*Integrated Library System*) Di Kantor Perpustakaan Dan Arsip Daerah Kabupaten Pangkep, Sulawesi Selatan”

Penelitian yang ketiga yang diteliti oleh Zaini Halis “ penerapan program Inlislite dan dampaknya terhadap akses informasi pengguna di perpustakaan umum kabupaten aceh tengah” Adapun penelitian ini bertujuan untuk mengetahui Bagaimana penerapan program Inlislite memiliki dampak terhadap akses informasi pengguna di perpustakaan umum Kabupaten Aceh Tengah.

Sedangkan perbedaan penelitian ini dengan penelitian terdahulu dengan penelitian yang pertama yang diteliti oleh Anugrah Rezky Novan Perdana, pada

tahun 2013 berjudul “ Analisis Kualitas Sistem Informasi Perpustakaan Inlislite versi 2.1 Di Perpustakaan Daerah Provinsi Jawa Tengah. Penelitian ini bertujuan untuk mengetahui seberapa jauh kualitas sistem informasi perpustakaan Inlislite versi 2.1 Di perpustakaan Daerah Provinsi Jawa Tengah. Sedangkan ini bertujuan untuk mengetahui penerimaan sistem informasi Inlislite di perpustakaan. Perbedaan dengan penelitian kedua yang dilakukan oleh Abdul Hamid, pada tahun 2015 dengan judul “ Penerapan Inlislite (*Integrated Library system*) Di Kantor Perpustakaan Dan Arsip Daerah Kabupaten Pangkep, Sulawesi Selatan”. Penelitian ini berfokus pada penerapan Inlislite di KPAD Kabupaten Pangkep, dan upaya dalam layanan perpustakaan keliling yang merupakan salah satu bentuk layanan KPAD Kabupaten Pangkep. Sedangkan penelitian ini

Selanjutnya perbedaan dengan penelitian ketiga yang dilakukan oleh Zaini Halis, pada tahun 2016 yaitu tentang “Penerapan program Inlislite dan dampaknya terhadap akses informasi pengguna di perpustakaan umum kabupaten aceh tengah”. Penelitian ini bertujuan untuk mengetahui bagaimana penerapan program Inlislite memiliki dampak terhadap akses informasi pengguna di perpustakaan umum Kabupaten Aceh Tengah. Sedangkan penelitian yang peneliti lakukan terfokus terhadap kinerja pegawai dalam mengoperasikan sistem informasi Inlislite, yang bertujuan untuk mengetahui seberapa jauh penerimaan sistem informasi Inlislite terhadap pegawai perpustakaan, yang kemudian apakah sistem informasi tersebut berdampak positif bagi pegawai di Dinas Perpustakaan dan Kearsipan Kabupaten Aceh Selatan.

Dari ketiga penelitian diatas membuktikan bahwa penelitian yang akan peneliti lakukan belum pernah diteliti sebelumnya, khususnya di Dinas Perpustakaan dan Kearsipan Provinsi Sulawesi Selatan. Beberapa penelitian sejenis yang pernah dilakukan oleh peneliti diatas masing-masing memiliki perbedaan dalam hal variabel, subyeknya, metode, tempat serta waktu penelitian. .

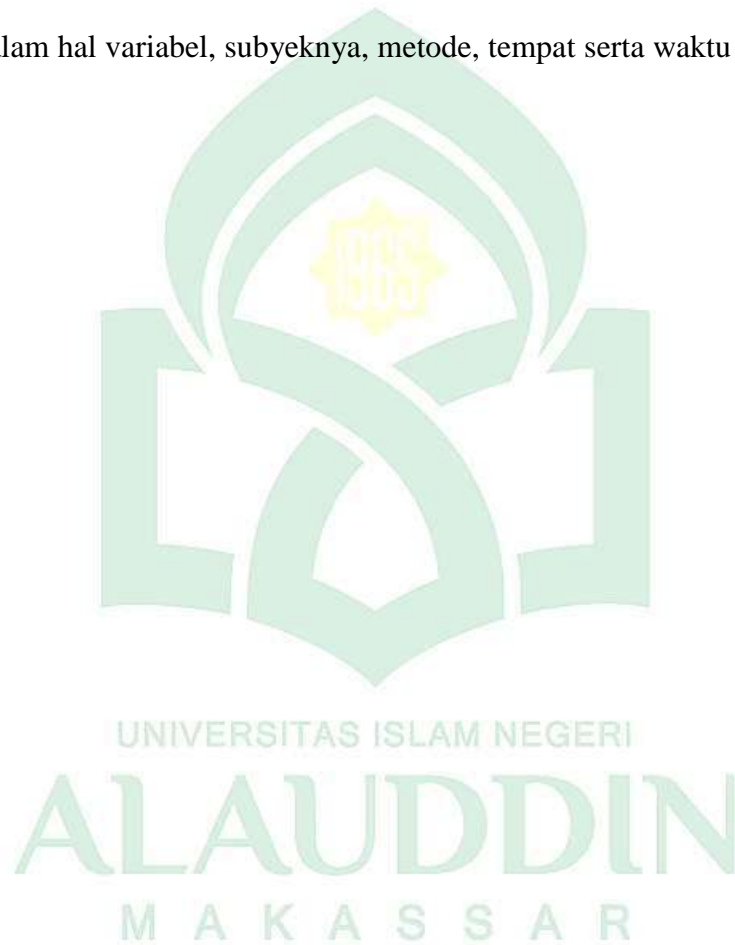

BAB II

TINJAUAN TEORITIS

A. Gambaramn Umum Inlislite

Inlislite adalah suatu aplikasi yang mempermudah sistem kerja dari perpustakaan. Program ini dapat mempermudah kerja dari suatu perpustakaan karena adanya suatu program Inlislite, maka kinerja perpustakaan lebih mudah, cepat dan akurat, sehingga pengguna lebih cepat dalam penelusuran informasi. Aplikasi Integrated Library System (Inlislite) merupakan aplikasi sistem automasi perpustakaan yang di desain dan dikembangkan oleh Perpustakaan Nasional Republik pada tahun 2011 Inlislite yang digunakan untuk membantu proses kegiatan pengelolaan bahan Pustaka yang ada di perpustakaan.

Inlislite sebagai sebuah sistem yang digunakan untuk mengelola berbagai basis data bibliografis dan mengorganisasikan jaringan kerja sama antar perpustakaan, maka penerapan format standar dalam struktur data bibliografisnya merupakan sarat mutlak. Oleh karenanya, fasilitas pengembangan basis data bibliografis yang disediakan dalam Inlislite dikembangkan dengan mengacu kepada INDOMARC. INDOMARC sendiri diadopsi dari USMARC (*United State 20 Machine Readable Catalog*) dan MARC21, standar pengkatalogan terbaca mesin yang digunakan dalam lingkup internasional, penerapan MARC akan sangat mendukung upaya Perpustakaan Nasional dalam membangun berbagai basis data Nasional (national databases) untuk kepentingan seluruh perpustakaan yang ada di Indonesia maupun diluar negri. Untuk itu kajian yang berkesinambangan terhadap sistem informasi berbasis MARC, yang perkembangannya sangat dinamis, akan sangat membantu Perpustakaan Nasional dalam pengembangan pangkalan data berstandar dan dapat dimanfaatkan dalam lingkungan internasional. Seiring dengan perkembangan teknologi, Inlislite juga dapat berkembang dalam berbagai versi.

1. Pemanfaatan Aplikasi *Inlislite* pada perpustakaan

Aplikasi Inlislite merupakan salah satu aplikasi yang diberikan oleh perpustakaan Nasional (Perpusnas), keberadaan aplikasi Inlislite diharapkan dapat membantu memudahkan dan mempercepat pekerjaan yang ada di perpustakaan. Pemanfaatan Aplikasi Inlislite pada perpustakaan merupakan upaya membantu perpustakaan tersebut agar tidak ketinggalan dalam perkembangan teknologi informasi di perpustakaan. Dengan adanya aplikasi Inlislite perpustakaan lebih mudah dan cepat dalam penelusuran dan memberi informasi kepada pemustakanya.

2. Pemanfaatan Aplikasi *Inlislite*

Untuk mempermudah serta memperlancar kegiatan pengelolaan dan kegiatan layanan sirkulasi, automasi perpustakaan (Inlislite) dinilai menjadi salah satu pilihan yang dapat direalisasikan, dengan merealisasikan automasi perpustakaan (Inlislite) yang menggunakan Teknologi Informasi memberikan manfaat yang begitu besar bagi pemustaka.

Manfaat dari automasi perpustakaan (Inlislite) yang dikemukakan oleh Hartono sebagai berikut:

- a) Memudahkan dalam pembuatan katalog, pembuatan katalog dianggap menjadi lebih mudah menggunakan komputer. Dengan komputer, dapat menghemat uang, waktu dan tenaga apabila dibandingkan dengan tanpa menggunakan komputer. Tanpa komputer atau dengan secara manual, pembuatan katalog akan membutuhkan banyak usaha, waktu dan uang.
- b) Memudahkan layanan sirkulasi, layanan sirkulasi menggunakan automasi perpustakaan (Inlislite) juga dinilai lebih mudah dikarenakan hanya dengan menyorot atau memindai barcode buku dan juga kartu anggota. Setelahnya petugas hanya memberi cap tinggi pengembalian. Pekerjaan seperti ini di nilai sangat menghemat waktu saat berproses sirkulasi. Di bandingkan dengan prosedur manual yang harus menagih kartu pemustaka, mengambil kartu pinjam, mencabut kartu buku dan terakhir memfile kartu. Jenis pekerjaan ini membutuhkan banyak waktu dan agak sulit dalam penyelesaian pekerjaan.

- c) Memudahkan penelusuran lewat katalog tersedianya automasi perpustakaan (Inlislite) merupakan pengganti yang dapat dimudahkan pencarian buku pengguna menggunakan berbagai metode, antara lain judul, penulis, subjek beserta kata kuncinya. Pengguna dapat menjalankan banyak pencarian sekaligus berkat otomatisasi, yang jelas menghemat banyak waktu.

Manfaat lain yang dirasakan oleh perpustakaan dari penerapan automasi perpustakaan (Inlislite) yaitu:

- a) Adanya peningkatan kualitas dalam proses layanan perpustakaan.
- b) Pemenuhan kebutuhan informasi masyarakat secara cepat, tepat, akurat, global, spesifik serta murah.
- c) Adanya efisiensi ruang dan waktu serta biaya dalam penelusuran koleksi dan temu balik informasi perpustakaan.
- d) Mempermudah proses validasi data.
- e) Menemukan hasil penelusuran informasi yang lebih efektif.
- f) Memberikan citra baik bagi perpustakaan sebagai institusi pengelola informasi.

Dan poin-poin dapat diketahui bahwa pemanfaatan automasi perpustakaan (Inlislite) sangat bermanfaat bagi pustakawan dan pemustaka dengan adanya automasi perpustakaan (Inlislite) pustakawan sangat terbantu dalam sebagai kegiatan seperti kegiatan pengolahan, pengadaan bahan Pustaka dan juga kegiatan administrasi perpustakaan dan juga pemustaka lebih mudah dalam menemukan informasi yang mereka butuhkan.

1. Pengertian Inlislite

Inlislite adalah nama salah satu perangkat lunak program aplikasi yang memiliki fungsi sebagai sarana pengelolaan data perpustakaan berbasis teknologi informasi dan komunikasi, atau dengan kata lain Inlislite merupakan program aplikasi otomasi perpustakaan.

Inlislite dibangun dan dikembangkan secara resmi oleh Perpustakaan Nasional RI dalam rangka menghimpun koleksi nasional dalam jejaring Perpustakaan Digital Nasional Indonesia, disamping membantu upaya

pengembangan pengelolaan dan pelayanan perpustakaan berbasis teknologi informasi dan komunikasi diseluruh Indonesia yang dii dasarkan pada

- a. Undang-undang Nomor 4 Tahun 1990 Tentang Serah Simpan Karya Cetak Rekam
- b. Undang-undang Republik Indonesia Nomor 43 Tahun 2007 tentang perpustakaan

Inlislite versi awal dibangun pada tahun 2011 yang penyebarannya dilakukan melalui bantuan perangkat keras dan lunak otomasi perpustakaan kepada instansi perpustakaan umum pemerintah daerah kabupaten/kota terpilih diseluruh Indonesia.

Sering perkembangan dunia perpustakaan, khususnya di Indonesia, perpunas memandang perlu untuk memfasilitasi semangat pengelola perpustakaan diseluruh daerah untuk memulai menerapkan otomasi perpustakaan menuju terwujudnya perpustakaan digital, maka perpunas berinisiatif untuk mendistribusikan perangkat lunak ini dalam versi yang lebih ringan dengan nama Inlislite (Hamid 2015)

Inlislite merupakan inisiatif perpunas dalam rangka penyediaan sarana pendukung untuk :

- a) Membantu pengembangan otomasi perpustakaan diseluruh Indonesia.
- b) Sebagai tool perpustakaan digital untuk mengelola koleksi full teks dan multimedia
- c) Membantu dalam pembentukan katalog elektronik berbasis MARC untuk Indonesia (INDOMARC)
- d) Melaksanakan program nasional yang diamanatkan kepada perpunas untuk menghimpun data koleksi nasional dalam sebuah katalog Induk Nasional (KIN) dan Bibliografi Nasional Indonesia (BNI) dengan memanfaatkan teknologi informasi dan komunikasi.
- e) Membantu pembentukan Katalog Induk Daerah (KID) dan Bibliografi daerah (BiD) yang diselenggarakan oleh perpustakaan

umum provinsi Bersama mitra kerjanya ditingkat kabupaten dengan memanfaatkan teknologi informasi (<http://inlislite.perpusnas.go.id>)

2. Karakteristik Inlislite

Berikut merupakan beberapa karakteristik Inlislite:

- a. Mengikuti Standar Metadata Marc (Catalogiung) dalam pembentukan katalog digitalnya.
- b. Berbasis web (*webbased Application software*), dimana pengopersianya menggunakan aplikasi browser internet yang umum di gunakan untuk menjelajahi informasi di internet.
- c. Instalasi perangkat lunak Inlislite cukup dilakukan pada satu komputer yang berfungsi sebagai pangkalan data (*server*), pengoperasinya aplikasi cukup dilakukan melalui komputer kerja (*Wirkstation*) dengan cara mengkoneksikanya melalui perangkat jaringan komputer, baik secara lokal (*local area network*) antar wilayah (*wide area network*), maupun internet.
- d. Dapat di operasikan secara bersamaan dalam satu waktu simultan (*multi user raedy*).
- e. Bebas pakai/gratis (*freeware dan opensource*).
- f. Mendukung pengolahan koleksi dan pelayanan multi lokasi secara online.

3. Fitur dan Modul Program Inlislite

- a. Portal Aplikasi Inlislite Versi 3

Portal aplikasi Inlislite adalah antarmuka awal yang berisi tautan ke modul-modul yang dimiliki oleh Inlislite. Dengan di sediakannya tautan modul yang akan dibuka pada sebuah komputer kerja.

Portal aplikasi Inlislite merupakan halaman awal yang kita temukan ketika kita membuka aplikasi Inlislite dan terdapat langsung beberapa menu utama yang ada di apliaksi Inlislite. Sehingga kitab isa langsung dengan mudah dan cepat ke menu-menu yang kita butuhkan.

b. Back Office

Back office adalah sarana untuk mengelola data perpustakaan. Melalui modul ini pengelola perpustakaan melakukan penambahan, perubahan, bahkan menghapus data. Oleh karena itu, seseorang harus memiliki akun (berupa *username dan password*) untuk dapat menggunakan modul back office ini.

c. Pencatatan Koleksi Baca di Tempat

Inlislite Versi 3 memungkinkan pengelola perpustakaan untuk mencatat pemanfaatan koleksi yang dicari diruang layanan (tidak di bawah pulang) berikut pemustaka (anggota maupun non anggota) yang membacanya. Untuk pencatatan koleksi yang dibaca oleh non anggota, Inlislite versi masyarakat pengaktifan nomor pengunjung pada modul buku tamu.

d. Buku Tamu

Modul keanggotaan Online bukanlah hal baru pada aplikasi Inlislite. pada versi 3 ini, ini buku tamu dilengkapi dengan setting lokasi, pilihan untuk menampilkan pertanyaan tujuan dan kotak isian informasi yang ingin dicari jika diperlukan pengelola, serta generator nomor pengunjung non anggota tersedia juga buku tamu untuk mencatat pengunjung rombongan.

e. Keanggotaan Online

Modul keanggotaan Online merupakan sarana bagi Anggota untuk melihat profil dan aktifitasnya dalam memanfaatkan layanan perpustakaan. Melalui modul ini juga anggota dapat mengganti password keanggotaan, memutakhirkan data, bahkan berkontribusi untuk mengunggah karya ilmiah dalam bentuk digital jika pengelola memiliki kebijakan untuk itu.

f. Online Public Access Catalogue (OPAC)

Online Public Access Catalogue (OPAC) adalah sarana bagi pemustaka dalam mencari koleksi yang dibutuhkannya. Modul OPAC Inlislite versi 3 telah dirancang dengan penampilan baru dan akan menyesuaikan bentuknya (*autoresponsive*) jika diakses dari perangkat bergerak seperti tablet dan smartphone. Cantuman-cantuman hasil pencarian ditampilkan dalam bentuk ringkasan sehingga meminimalisir Langkah dalam menampilkan data. OPAC Inlislite versi 3 juga dilengkapi dengan facet search yang memandu pemustaka dalam mempersempit hasil pencariannya.

g. Layanan Koleksi Digital

Modul Layanan Koleksi Digital berpenampilan seperti OPAC, merupakan sarana bagi pengelola perpustakaan untuk mempublikasikan koleksi digitalnya secara online. *Inlislite* secara otomatis akan memilih cantuman katalog yang memiliki konten digital untuk ditampilkan di modul ini. Sesuai pengaturan pada setting, akses terhadap konten digital dapat diatur untuk konsumsi publik atau khusus anggota.

h. Pendaftaran Anggota

Modul Pendaftaran Anggota adalah sarana registrasi anggota secara mandiri, baik di lingkungan *local area network (LAN)* ataupun melalui jaringan internet. Ruas-ruas yang dimunculkan dalam form pendaftaran anggota online ini dapat diatur melalui pengaturan pada modul *back office* sehingga dapat disesuaikan dengan kebutuhan masing-masing jenis perpustakaan.

i. Statistic Perkembangan Perpustakaan

Modul Statistik Perkembangan Perpustakaan memberikan informasi grafis pertumbuhan data koleksi, anggota, kunjungan, dan

aktifitas pemanfaatan koleksi di perpustakaan secara transparan yang dapat diakses online, baik lokal (*LAN*) maupun internet jika di inginkan.

j. Survei Terhadap Pemustaka

Modul ini dirancang untuk membantu perpustakaan dalam memperoleh umpan balik dari pemustaka, terkait kepuasan dan/atau kebutuhan mereka terhadap fasilitas dan pelayanan yang diberikan pengelola perpustakaan. Poin-poin pertanyaan dan pilihan jawaban, serta masa berlaku survei dapat diatur pada modul *back office*

B. Penelusuran Bahan Pustaka

Menurut Undang-undang Nomor 43 Tahun 2007, Pasal 4 tentang perpustakaan, perpustakaan dapat memberikan pelayanan yang dapat meningkatkan kecintaan, membaca, memperluas pemahaman dan pengetahuan pengguna tentang membaca, serta mencerdaskan kehidupan masyarakat. Perpustakaan berupaya untuk memajukan pengetahuan, keterampilan dan pengetahuan dan informasi untuk kepentingan Pendidikan, pekerjaan dan penelitian serta sebagai sarana mencerdaskan kehidupan masyarakat. (Rahmah 2018)

Berdasarkan pengertian perpustakaan diatas penulis dapat menyimpulkan bahwa perpustakaan adalah suatu institusi atau suatu lembaga yang berfungsi untuk memberikan informasi/atau data berupa buku, atau manuskrip lainnya yang berperan penting dalam memenuhi kebutuhan penelitian, pengelolaan, pendidikan dan rekreasi dan sumber informasi yang bisa dimanfaatkan pemustaka, dalam hal ini perpustakaan dapat digunakan sebagai tempat penelitian bagi mahasiswa yang sedang melakukan penelitian atau observasi.

Perpustakaan dalam memenuhi tugas nya dapat dikelompokan dalam beberapa jenis perpustakaan, antara lain adalah perpustakaan umum, perpustakaan yang direncanakan untuk seluruh masyarakat sebagai sarana belajar sepanjang hayat tanpa memandang usia status sosial, Pendidikan, suku, ras maupun agama. Perpustakaan sekolah. merupakan perpustakaan yang berintegrasi dalam

Pendidikan dibawah naungan sekolah tersebut. Perpustakaan perguruan tinggi, merupakan perpustakaan yang berada di perguruan tinggi yaitu pendidikan, penelitian, pengabdian. Perpustakaan khusus, ialah perpustakaan yang dikelola oleh suatu institusi untuk menunjang aktifitas dari suatu lembaga (Izzah et al.,2019)

Menurut Undang-undang Nomor 43 Tahun 2007 tentang perpustakaan, Pasal 1 ayat 6 mengatakan bahwa perpustakaan umum melayani masyarakat luas sebagai sarana pembelajaran sepanjang hayat. Tanpa membedakan usia, jenis kelamin, ras, agama, atau status sosial ekonomi. Tugas dari perpustakaan umum ini ialah memberikan layanan bagi masyarakat umum atau mereka yang membutuhkan perpustakaan dan informasi dan komunikasi yang bisa disebut dengan teknologi informasin (TI).

Perkembangan teknologi informasi (TI) telah membawa dampak yang signifikan bagi perkembangan perpustakaan.Salah satunya adalah perubahan metode pengelolaan kegiatan perpustakaan dari manual tradisioanl menjadi perpustakaan modern atau perpustakaan digital.Dengan hadirnya perpustakaan digital ini diharapkan dapat menjadi semua kegiatan perpustakaan lebih relavan dan tepat guna. Informasi/data yang dibutuhkan pemustaka dapat berupa koleksi tercetak dan non cetak.

Pencarian informasi di perpustakaan dapat dicari langsung ke rak koleksi atau menggunakan alat bantu penelusuran, seperti katalog kartu dan katalog online seperti *Online Public Access Catalogue* (OPAC). Tersedianya OPAC akan memudahkan pemustaka dalam mencari informasi, menghemat waktu, biaya, dan tenaga. Bagi pustakawan, mempermudah pengelolaan bahan Pustaka, mempermudah pekerjaan dan menjadikan pengguna bahan Pustaka lebih ideal. Ketersediaan fitur katalog online atau katalog kartu, namun pemustaka tidak mengetahui memanfaatkan dari katalog yang ada. Pengguna lebih cenderung mencari koleksi yang mereka butuhkan langsung di rak koleksi. Ini dapat menghabiskan waktu yang lama (Mawati & Nst., 2003).

Menurut Wahyu Supriyanto mengatakan bahwa OPAC merupakan komponen yang digunakan untuk mengakses katalog pengumpulan perpustakaan

yang dapat diakses secara keseluruhan. Sebagian besar katalog online kebanyakan ditelusuri melalui beberapa cara, yaitu yang pertama katalog pengarang, secara sistematis dan alfabetis disusun berdasarkan nama pengarangnya. Yang kedua katalog judul yang disusun secara alfabetis menurut judul buku. Yang ketiga katalog subyek adalah katalog yang berkaitan dengan pokok masalah atau isi buku. Dan kata kunci bibliografi lainnya (Ahmad, 2015).

Salah satu fungsi OPAC adalah sebagai temu balik informasi. Temu balik informasi merupakan layanan untuk memperoleh data dan sumber informasi yang diharapkan pengguna. Temu balik informasi juga komponen penting pada perpustakaan. Tanpa adanya sistem temu kembali informasi, pengguna akan kesulitan menelusuri informasi untuk diakses di perpustakaan. Selain itu, perpustakaan akan kesulitan menyediakan sumber informasi yang dapat diakses pemustaka, apabila sistem temu balik informasi yang memadai tidak dapat diakses. Maka OPAC adalah salah satu media yang digunakan pemustaka untuk secara cepat dan spesifik dalam menelusuri dan mencari bahan Pustaka yang mereka butuhkan (Bidayasari, 2018).

Katalog online (OPAC) menyediakan beberapa fasilitas pencarian informasi yang bisa dimanfaatkan pemustaka, sehingga pemustaka tidak kesulitan dalam memilih dan memperoleh informasi. Dengan cara ini, perpustakaan harus memberikan sistem temu balik informasi yang terpercaya supaya mempermudah pemustaka dalam menelusuri informasi yang diinginkan (Palilang, 2023)

Pemanfaatan OPAC terutama di web Ketika dikaitkan dengan temu balik informasi sangat bermanfaat bagi pengguna (mereka yang mencari informasi). Tergantung pada area jaringan OPAC, pemustaka dapat mengakses informasi yang diinginkan kapan saja, dimana saja tanpa dibatasi oleh lokasi dan waktu. OPAC dengan jaringan yang sangat luas memungkinkan pencarian informasi untuk mengakses informasi tanpa harus langsung ke perpustakaan. Pengguna juga dapat mengakses dengan pengguna lain tanpa menunggu lama. Selain itu, proses informasi, dapat dipermudah dan dipercepat dengan bantuan mesin pencarian informasi, sistem pencarian informasi, jaringan, dan lain-lain yang di manfaatkan teknologi database (Wicaksono, 2017).

Katalog *Online Public Access Catalogue* (OPAC) ialah pemrosesan bahan Pustaka untuk membuat produksi katalog perpustakaan dengan catatan bibliografi yang terdapat dalam katalog kartu dan katalog yang dapat dibaca mesin yang di sebut OPAC (*Online Public Access Catalog*). Katalog komputer terpasang (*Online Public Access Catalogue*) umumnya dikenal sebagai OPAC, adalah bentuk katalog modern yang di gunakan oleh beberapa perpustakaan. Istilah buku yang digunakan untuk katalog *Online Public Access Catalog* (OPAC) dalam Bahasa Indonesia tidak didefinisikan secara jelas. Beberapa menyebutnya katalog online atau teknologi terinstal, adapula penyebutan OPAC (Hartono, 2017).

Adapun tahapan dan proses sistem temu kembali informasi ada beberapa tahapan, seperti masukan (input), pemrosesan (processing), hingga hasil (output). Pertama adalah masukan (input), maksudnya yaitu adanya penyediaan sarana dan fasilitas perpustakaan. Proses yang memakan waktu adalah dalam pengolahan koleksi. Pembuatan katalog perpustakaan dimulai dari penyusunan deskripsi, penentuan tajuk subyek dan entri data. Kemudian membuat nomor barcode dan dilengkapi dengan pelengkapan buku yaitu slip tanggal Kembali, dan kartu buku serta penempelan call number. Keluaran atau output dari penyediaan sarana dan proses pengolahan tersebut dapat dikatakan berhasil apabila di lihat dari indikator adanya database koleksi secara cepat dari masing-masing perpustakaan yang berbeda lokasi.

1. Pemanfaatan Online Public Access Catalog (OPAC) Dalam Menelusuri Informasi di Dinas Perpustakaan dan Kearsipan Provinsi Sulawesi Selatan

Perkembangan teknologi khususnya komputer membawa kemudahan tersendiri dalam proses temu kembali informasi. Dengan adanya internet, pemustaka dan pustakawan, staff perpustakaan dimanjakan dengan menelusuri informasi yang mereka butuhkan dari berbagai entitas informasi/ perpustakaan di seluruh dunia. Salah satunya fitur penelusuran informasi yang tersedia di Dinas Perpustakaan dan Kearsipan Provinsi Sulawesi Selatan adalah *Online Public Access Catalogue* (OPAC).

Menurut Hartono OPAC di perpustakaan membawa manfaat bagi pustakawan, staff perpustakaan dan pemustaka antara lain: (a) pencarian informasi dapat dilakukan dengan cepat dan efisien. (b) pencarian dapat dilakukan secara Bersamaan dengan pendekatan yang berbeda seperti judul, penulis, tahun terbit, penerbit, (memanfaatkan pencarian Boolean Logic). (c) catatan yang terdapat dalam entri katalog tidak dibatasi. (d) Memnfaatkan Jaringan LAN (Local Area Network) dan WAN (Wide Area Network) penelusuran dapat dilakukan dari berbagai lokasi tanpa harus ke perpustakaan.

- a) Pencarian informasi dapat dilakukan secara cepat dan efisien.

Menurut Hafiah (2011:168) OPAC merupakan katalog terpasang, yaitu suatu database dari recor-recor yang dapat diakses oleh masyarakat umum atau alat temu kembali informasi. OPAC dapat menemukan koleksi tertentu di perpustakaan, memungkinkan pengguna untuk menemukan koleksi yang mereka butuhkan dengan cepat, akurat, dan tepat. Ketika sistem katalog terhubung ke sistem peminjaman, maka pengguna dapat mengetahui apakah bahan Pustaka yang mereka cari ada di rak perpustakaan atau sedang di pinjam.

Berdasarkan teori didukung oleh data yang diperoleh peneliti dari hasil wawancara yang dilakukan dengan pemustaka terkait pencarian informasi dapat dilakukan secara cepat dan efisien dijelaskan oleh pemustaka bahwa pemanfaatan OPAC di Dinas Perpustakaan dan Kearsipan Provinsi Sulawesi Selatan bahwa dengan menggunakan OPAC di perpustakaan dapat mempermudah dalam mencari buku dibandingkan dengan cara manual, lebih efektif dan efisien dalam menyelesaikan tugasnya. Dengan penyediaan OPAC di Dinas Perpustakaan dan Kearsipan Provinsi Sulawesi Selatan, pemustaka akan dapat mencari bahan Pustaka yang ada di perpustakaan dengan lebih mudah dan cepat. OPAC berfungsi sebagai sistem temu Kembali informasi bagi pemustaka didalam perpustakaan. Ini bukan hanya sebagai sistem temu kembali informasi OPAC, tetapi juga merupakan sarana untuk mengetahui status dan lokasi bahan Pustaka.

- b) Pencarian dapat dilakukan secara bersamaan dengan pendekatan yang berbeda seperti judul, penulis, tahun terbit, penerbit (dengan memanfaatkan pencarian Boolean Logic).

Menurut Yaya Suhendar (2010:2) menyatakan bahwa katalog berfungsi untuk memberikan kemudahan kepada pengguna untuk menemukan buku dengan cepat, tepat, dan akurat yang telah diketahui melalui penulis, judul atau subjeknya.

Berdasarkan teori dan didukung data yang diperoleh peneliti dari hasil wawancara yang dilakukan dengan pustakawan dan pemustaka terkait pencarian.

- c) Catalog bibliografi yang terdapat dalam entri katalog tidak di batasi.

Menurut Rufaidah (2009). Sistem pencarian otomatis atau terkomputerisasi, seperti *Online Public Access Catalog* (OPAC), berdasarkan kemampuannya, membatasi cantuman data bibliografi yang mereka temui pada penulis, judul, dan subjek, tidak akan dibatasi jumlah komputer untuk memproses data dengan cepat, pemanfaatan OPAC sendiri tidak hanya membantu pengguna menemukan informasi, tetapi juga membantu pustakawan.

- d) Dengan memanfaatkan jaringan LAN (lokal area network) dan WAN (wide area network) penelusuran dapat dilakukan dari berbagai lokasi tanpa harus ke perpustakaan.

Menurut Iwan Sofana (2012), jaringan komputer klasifikasikan berdasarkan wilayah berikut: 1. LAN (Local Area Network) adalah jaringan yang menghubungkan komputer dan perangkat dalam satu area terbatas. 2. MAN (Metropolitan Area Network) adalah jaringan yang mencakup satu kota besar dan sekitarnya. Area cakupan lebih besar dari LAN dan lebih kecil dari WAN. Dapat menghubungkan beberapa LAN ke jaringan lebih besar. 3. WAN (Wide Area Network) adalah jaringan yang mencakup seluruh dunia. Jaringan yang digunakan untuk membuat koneksi jarak jauh antar jaringan.

2. Pengetahuan dan Perilaku Pemustaka Dalam Memanfaatkan OPAC Sebagai Alat Temu Balik Informasi di Dinas Perpustakaan dan Kearsipan Provinsi Sulawesi Selatan.

Sistem perpustakaan yang diterapkan di perpustakaan berjalan dengan baik jika pemustaka sudah mengenal dan menggunakannya, namun tentunya pemustaka perlu mengetahui OPAC ini terlebih dahulu. Mulai dari cara penngunanya, manfaat dan lainnya.

- a) Mengetahui OPAC dan perilaku pemustaka menelusuri Informasi menggunakan Online Public Access Catalog.

Menurut (Redin et al., 2020), katalog online atau *Online Public Access Catalog* (OPAC) merupakan katalog yang berisikan cantuman bibliografi dari koleksi satu atau beberapa perpustakaan, yang dibuat secara online dan disimpan pada magnetic disk atau media rekam lainnya. Sistem temu kembali informasi terkomputerisasi yang digunakan oleh pengguna untuk penelusuran bahan Pustaka atau informasi biasanya disebut dengan OPAC. Berdasarkan teori diatas dan di dukung data yang peneliti peroleh dari hasil wawancara yang dilakukan pemustaka terkait perilaku saat menelusuri informasi menggunakan *Online Public Access Catalog* dijelaskan bahwa pemustaka yang digunakan sebagai alat temu kembali infromasi yang dapat mempermudah dan meringankan penelusuran bahan Pustaka ialah dengan menggunakan OPAC. Namun beberapa pemustaka tidak menggunakan OPAC sebagai temu kembali informasi karena tidak tau cara menggunakannya sehingga pemustaka lebih memilih untuk langsung ke rak buku untuk mencari buku yang mereka butuhkan.

Perilaku pemustaka saat menelusuri informasi menggunakan OPAC yaitu dengan berbagai cara seperti, 1. Pemustaka menelusuri buku yang diinginkannya langsung dengan menggunakan OPAC. 2. Meminta bantuan teman bagaimana cara menggunakan OPAC. 3. Menelusuri buku sesuai dengan judul, dengan memasukan keyword ke dalam kolom pencarian. 4. Mengetikkan atau memasukan nama pengarang buku.

Pada *Online Public Access Catalog* (OPAC) menampilkan identitas buku, lokasi rak dan status koleksi bahan Pustaka perpustakaan. Pengguna cukup memasukan kata kunci kedalam kotak pencarian dan sistem menampilkan informasi dari bahan Pustaka yang diinginkan dan menunjukan lokasi rak tempat buku tersebut berada. Namun OPAC adalah perangkat lunak yang membutuhkan manusia sebagai brainwere (pengguna) untuk mengoptimalkan sistem otomasi.

b) menggunakan OPAC sebagai temu balik informasi

Menurut Sutardji dan Sri (2006) mengatakan bahwa OPAC memberikan kemudahan dalam pencarian informasi, yaitu disediakan sebagai sarana penawaran dan pengantar perpustakaan bagi pengguna untuk menemukan dan memperoleh informasi tentang bahan Pustaka yang mereka butuhkan untuk mengakses informasi melalui alat penelusuran dan mengambil langsung pustakawan.

c) Mengetahui cara pengguna OPAC sebagai sistem temu kembali informasi.

Menurut Putu Tika Parnawati (2016) mengatakan bahwa katalog merupakan sarana pencarian yang umum disediakan di perpustakaan. Katalog perpustakaan adalah fasilitas pencarian yang berfungsi sebagai sarana temu Kembali informasi, perpustakaan juga dapat mengiklankan koleksi melalui katalog ini. Katalog perpustakaan harus dibuat mengikuti peraturan pengatalogan yang ada untuk membantu pustakawan menemukan informasi yang mereka butuhkan.

Ketika menerapkan OPAC di Dinas Perpustakaan dan Kearsipan Provinsi Sulawesi Selatan, maka perlu memahami bagaimana cara pengguna dan menjalankan aplikasi OPAC yang diterapkan di perpustakaan. Cara yang dilakukan untuk memahami kegunaan fasilitas aplikasi OPAC ini ialah dengan mempelajari modul, mengikuti pelatihan, seminar atau menerapkan pengetahuan yang diperoleh selama menjalankan Pendidikan di perguruan tinggi.

d) Online Publi Access Catalog (OPAC) belum dimanfaatkan sebagai sarana temu kembali informasi oleh pemustaka

Menurut Kumororo dan Margono (2004: 306) yang menyatakan bahwa salah satu kendala dalam pengembangan otomasi perpustakaan adalah kurangnya minat para pengguna dalam menggunakan OPAC sebagai alat penelusuran bahan Pustaka. Kurangnya minat tersebut dikarenakan kurangnya sosialisasi tentang pengguna OPAC di perpustakaan.

3. Kendala Yang di Temui Saat Menelusuri Informasi Menggunakan OPAC di Dinas Perpustakaan dan Kearsipan Provinsi Sulawesi Selatan.

Menurut Taufik Ridwan (2011: 27) mengatakan bahwa yang menjadi hambatan dalam pengguna OPAC di sebabkan oleh dua faktor, yaitu: internal dan eksternal. Faktor internal pengguna OPAC antara lain: kurangnya sosialisasi antara pihak perpustakaan dengan pengguna, kurangnya kemampuan dan kesadaran pengguna untuk menggunakan OPAC dan pemahaman pengguna yang kurang tentang kegunaan OPAC. Kendala eksternal muncul dari OPAC itu sendiri dan kebijakan organisasi tempat pustakawan berada. Kurangnya komputer yang tersedia untuk OPAC sebagai alat untuk menemukan informasi yang di miliki oleh perpustakaan.

a) Kendala Internal

1. Kurangnya sosialisasi antara pihak perpustakaan dengan pemustaka.

Menurut Kumorotomo dan Margono (2004:306) yang menyatakan bahwa salah satu Kendala dalam pengembangan sistem otomasi perpustakaan adalah kurangnya minat para pengguna jasa perpustakaan. Kurangnya minat tersebut karena kurangnya sosialisasi tentang pengguna sistem otomasi perpustakaan.

Berdasarkan teori diatas hendaknya pihak perpustakaan peduli terhadap pengguna dengan memberikan bimbingan atau petunjuk kepada pengguna agar dapat menggunakan secara efektif dan efisien fasilitas yang ada di perpustakaan. Dan yang terpenting ialah bagaimana pihak perpustakaan mengkomunikasikan pengguna aplikasi

OPAC di Dinas Perpustakaan dan Kearsipan Provinsi Sulawesi Selatan.

Dinas Perpustakaan dan Kearsipan Provinsi Sulawesi Selatan selalu berusaha memberikan yang terbaik untuk penggunanya, sehingga perpustakaan selalu berusaha memperkenalkan fasilitas-fasilitas baru yang akan digunakan pemustaka. Jika pustakawan tidak mensosialisasikan hal tersebut maka fasilitas tersebut tidak akan berjalan optimal sesuai dengan apa yang diharapkan. Begitu pula dengan fasilitas penelusuran informasi melalui OPAC. OPAC merupakan hal yang baru didunia perpustakaan, oleh karena itu memperkenalkan pengguna ke OPAC itu sendiri, diawali dari OPAC itu apa, manfaatnya dan bagaimana menggunakannya.

2. Kurangnya kemampuan dan kesadaran pemustaka dalam memanfaatkan Online Public Access Catalog (OPAC).

Menurut Lanang (2009) mengatakan bahwa otomasi sistem adalah dalam kemampuan untuk meningkatkan efisiensi, mengurangi sumber daya yang berlebihan dan kesalahan-kesalahan yang terjadi.

3. Petunjuk pengguna OPAC tidak tersedia

Menurut Sutarno (2006: 179) perencanaan operasional merupakan bagian penting yang harus dilakukan sebelum memutuskan untuk mengelola bahan Pustaka. Kegiatan tersebut dimaksudkan untuk memberikan panduan secara kongkrit kepada pustakawan agar pekerjaan yang dilakukan sesuai dengan prosedur.

Pedoman atau panduan pengguna komputer OPAC sangat di butuhkan oleh pemustaka, panduan pengguna, OPAC memungkinkan pengguna untuk mengoperasikan sistem komputer OPAC dengan lebih mudah. Dalam penelitian ini penelitian menemukan bahwa di Dinas Perpustakaan dan Kearsipan Provinsi Sulawesi Selatan tidak memiliki petunjuk pengguna OPAC.

b) Kendala Eksternal

Kendala eksternal ialah kendala teknis yang terkait dengan sarana OPAC itu sendiri berupa komputer, jaringan dan gangguan lainnya.

Menurut Bambang Hartono (2007:1) kendala eksternal dalam mengakses temu kembali informasi ialah: pengguna mengalami kendala dalam melakukan penelusuran bahan Pustaka karena tidak semua bahan Pustaka dimasukan ke dalam data komputer, tergantung aliran listrik, jika listrik mati maka kegiatan penelusuran bahan Pustaka akan terganggu, dan kurangnya ketersediaan komputer terminal OPAC untuk menelusuri informasi perpustakaan.

C. Sistem Informasi

Pada hakekatnya segala bahan yang menjadi keputusan adalah informasi yang terjadi karena adanya niat atau Hasrat ilmuwan untuk mengadakan hubungan dengan rekan seprofesinya atau khalayak umum. Inilah dorongan yang akan akan membuahkan upaya para ilmuwan untuk menulis karangan ilmiah. Informasi merupakan segala sesuatu yang dapat mengurangi adanya ketidakpastian atau ketidaktentuan, karena itu dapat pula mengurangi jumlah kemungkinan dalam satu situasi. Semua informasi yang begitu beragam dan jumlahnya sangat banyak itu di peroleh melalui suatu sarana yaitu perpustakaan. Jadi, perpustakaan dapat disebut sebagai unit kerja yang melaksanakan penyiapan, penyediaan, dan pelayanan infirmasi kepada masyarakat untuk kepentingan Pendidikan, penerangan, perencanaan, pengambilan keputusan tempat rekreasi dan kebudayaan. Dalam sistem infirmasi terkandung unsur-unsur pemberi, pengelola, serta penerima informasi, pemberi atau sumber informasi terdiri antara lain dari manusia, perpustakaan, literatur, jasa informasi, jasa penelusuran aktif.

Strategi Pencarian Informasi

1. Metode Penelusuran Informasi
 - a. Penelusuran secara manual
 - b. Penelusuran menggunakan pangkalan data elektronik baik secara online atau offline.

2. Langkah-langkah penelusuran informasi
 - a. Menentukan topic yang akan di cari
 - b. Melengkapi keyword yang sering digunakan
 - c. Menentukan patasan penelusuran
 - d. Pengguna hasil penelusuran
 - e. Rentang waktu Pustaka yang di inginkan
 - f. Bahasa yang di pakai
 - g. Cakupan geografis yang ingin ditelusur
 - h. Jenis dokumen yang diinginkan
 - i. Memilih sarana atau alat penelusuran yang sesuai
 - j. Mencatat hasil penelusuran
 - k. Menemukan lokasi informasi yang telah ditelusur ke tempat penyimpanan dokumen
3. Beberapa hal yang diperhatikan dalam penelusuran informasi
 - a. Memahami jenis pangkalan data
 - b. Tahun dan cakupan bidang yang tersedia
 - c. Format tampilan yang di sediakan
 - d. Memahami panduan/cara akses pangkalan data
 - e. System pengindeksan
 - f. Memperhatikan penggunaan boolean (and, or dan not).
 - g. Pengindeksan dan tajuk subjek

Komponen Sistem Informasi

Dalam sistem informasi terdapat empat komponen

1. Bahan Pustaka

Bahan Pustaka merupakan media informasi rekam baik tercetak maupun non cetak yang merupakan komponen utama di setiap sistem informasi

2. Susunan koleksi

Koleksi perpustakaan hanya dapat disusun berdasarkan salah satu cirinya. Ada dua cara yang dapat dipilih untuk menyusun koleksi perpustakaan yaitu:

- a. Penempatan relative yaitu menampilkan susunan koleksi berdasarkan subjek bahan perpustakaan tersebut. Dalam hal ini yang di beri tanda adalah bahan pustakanya. Bahan Pustaka baru dapat di sisipkan dalam susunan koleksi tersebut.
 - b. Penempatan tetap yaitu menampilkan susunan koleksi berdasarkan salah satu ciri bahan Pustaka, kecuali ciri subjek. Dalam hal ini yang diberi nomor adalah rak, dengan demikian setiap bahan Pustaka menempati tempat tetap dalam susunan koleksi sehingga tidak mungkin untuk menyisipkan bahan pustakabar.
3. Katalog
- Dalam sistem informasi di perpustakaan, yang berfungsi sebagai ingatan adalah katalog yang merupakan sajian ringkas koleksi di perpustakaan.
4. Pengguna
- Pengguna adalah satu komponen yang akan dimanfaatkan koleksi perpustakaan. Pengguna melakukan penelusuran informasi baik melalui katalog maupun langsung ke jajaran koleksi.
- Bagaimana Memilih Informasi Yang Relevan?
- a. Informasi yang berkaitan dengan teori
 - b. Informasi yang berkaitan dengan metode
 - c. Informasi yang berkaitan dengan analisis data
 - d. Jangan sekali kali mengumpulkan data tanpa memiliki gambaran mengenai alat analisis yang akan di gunakan.

Evaluasi Penelusuran Infomasi

Untuk mengevaluasi hasil penelusuran informasi digunakan pengukuran yang disebut precision dan recall. Precsion adalah jumlah kelompok dokumen relevan dari total jumlah dokumen yang ditemukan oleh system, sedangkan recall adalah jumlah dokumen relevan yang di gunakan oleh system.

Berikut adalah beberapa Teknik penelusuran informasi di perpustakaan.

- a. Penelusuran informasi melalui catalog
- b. Penelusuran informasi melalui bibliografi
- c. Penelusuran informasi melalui indeks
- d. Penelusuran informasi melalui abstrak
- e. Penelusuran informasi melalui kamus dan ensiklopedia
- f. Penelusuran informasi melalui jaringan informasi perpustakaan
- g. Penelusuran informasi melalui komputer dan internet
- h. Penelusuran informasi melalui media lain

1. Sumber-sumber Informasi

Yang perlu diperhatikan dalam memilih sumber informasi

- a. Jenis
- b. Ciri
- c. Cara pengguna

Jenis sumber informasi :

- a. Sumber informasi manusia/orang

Cara memperoleh sumber informasi manusia/ orang

- a. Berhubungan secara lisa dan tulisan
- b. Ditemui pada seminar, diskusi, kongres, dll
- c. Menggunakan ciptaan mereka berupa karya tulis

Sumber informasi perpustakaan

Perpustakaan merupakan sumber informasi khususnya literatur karena perpustakaan merupakan tempat dimana publikasi ilmiah atau literatur di himpun dan dikelola sehingga modul di temukan Kembali.

Jenis literatur

- a. Literatur primer, memuat hasil penelitian asli, kajian mengenai sebuah teori baru, penjelasan gagasan sama bidang.
- b. Literatur sekunder, memuat informasi yang ada dalam literatur primer.
- c. Literatur tersier, memuat informasi petunjuk untuk memperoleh literatur primer dan sekunder
- d. Literatur kelabu (grey literature), informasi yang terkontrol oleh perhimpunan keilmuan universitas pemerintah akademik lembaga bisnis, industri dalam format tercetak ataupun elektronik.

2. Tujuan penelusuran pustaka

Sebuah penelusuran Pustaka yang baik harus memenuhi tiga tujuan utama, yaitu :

- a. Memperoleh perspektif yang ilmiah
- b. Menghindari duplikasi penelitian
- c. Menghindari masalah konseptual dan prosedural

Penelusuran Pustaka mempunyai berbagai tujuan, antara lain:

- a. Memenuhi rasa ingin tahu dari seseorang ilmuwan mengenai suatu hal yang mungkin menarik perhatian dan minatnya
- b. Membutuhkan bahan untuk pengajaran dan Pendidikan, biasanya di lakukan merdeka yang kebetulan menjadi staff pengajar atau guru
- c. Kebutuhan mengutip suatu situasi untuk pembuatan karya ilmiah yang sedang di susun
- d. Mengikuti perkembangan ilmu pengetahuan dan teknologi mutakhir
- e. Merencanakan penelitian dan pengembangan dalam salah satu masalah
- f. Mendukung perencanaan dan pengembangan dalam situasi bidang pekerjaan
- g. Memecahkan masalah yang di hadapi

- h. Memperkecil duplikasi kerja, karena dengan menggali kepustakaan kita dapat mengetahui apa yang sudah dan apa yang belum dikerjakan orang lain. Dengan demikian akan terjadi pula penghematan waktu dan biaya.
- i. Memahami teori dasar konsep yang pernah dikembangkan oleh para pakar/peneliti terdahulu
- j. Mengikuti perkembangan penelitian dalam bidang yang bersangkutan
- k. Memperoleh orientasi yang lebih luas tentang tajuk penelitian
- l. Memanfaatkan informasi data/data sekunder

3. Langkah dan cara penelusuran

a. Penelusuran Pustaka di perpustakaan

Cara menelusuri bacaan-bacaan di perpustakaan dalam rangka mencari keterangan-keterangan tentang buku serta bahan bacaan apa yang ada pada suatu perpustakaan, digunakan data yang bersumber dari:

- 1. Katalog perpustakaan
 - a. Kartu katalog (sistem manual)
 - b. Kartu elektronik (komputerisasi)
- 2. Buku referensi
 - a. Penelusuran Pustaka dengan Sistem Manual

Penyusunan kartu katalog di perpustakaan biasanya dengan dua cara, yaitu:

 - 1) Susunan terpisah, yaitu tiap kartu disusun tersendiri menurut abjad, baik itu berdasarkan nama pengarang maupun berdasarkan judul atau subjek
 - 2) Susunan kamu, ketiga macam kartu di atas disusun menjadi satu menurut abjad. Biasanya sistem penyusunan ini tidak efisien

Penelusuran dengan sistem manual (katalog) dilakukan dengan Langkah-langkah sebagai berikut:

1. Penelusuran berdasarkan katalog nama pengarang:
 - a. Misalnya kita ingin mencari buku yang ditulis oleh Arthur H. Landrock mengenai Adhesive Technology, Handbook.
 - b. Pada rak katalog pengarang, cari rak berabjad "L" Yang merupakan abjad pertama dari nama akhir penulis buku.
 - c. Selanjutnya kita mencari kartu katalog yang sesuai dengan nama pengarang dan judul buku yang di inginkan
 - d. Setelah kartu katalog pengarang tersebut diketemukan, kita harus mencatat kode buku dan koleksi buku tersebut.
 - e. Selanjutnya kita dapat mencari buku tersebut sesuai dengan kode bukunya, pada rak buku yang sesuai kode lokasi rak yang tercantum pada kartu katalog.
2. Penelusuran berdasarkan katalog judul buku:
 - a. Misalnya kita ingin mencari judul buku dengan judul wood Adhesive, maka kita dapat menuju rak katalog judul dan mencari rak barkode "W"
 - b. Kartu katalog judul dapat dicari sesuai urutan abjadnya dan disesuaikan dengan nama penulisnya.
 - c. Setelah kartu katalog judul tersebut diketemukan, kita harus mencatat kode buku dan kode lokasi rak buku tersebut.
 - d. Selanjutnya kita dapat mencari buku tersebut sesuai dengan kode bukunya, pada rak buku yang sesuai dengan kode lokasi rak yang tercantum pada kartu katalog.
3. Penelusuran berdasarkan katalog subjek:
 - a. Misalnya kita ingin mencari dengan subjek perekat.

- b. Kita dapat mencarinya di rak katalog subjek dan mencari rak berkode “P”
- c. Setelah kartu subjek tersebut diketemukan, kita harus mencatat kode subjeknya
- d. Selanjutnya dengan pedoman nomor kode subjek kita melihat dari rak buku sesuai dengan nomor kelas yakni.

b. Penelusuran Pustaka dengan sistem komputer

Penelusuran Pustaka melalui sistem komputer dapat menggunakan dua program sistem pencari yaitu Sistem Online Public Access Catalogue (OPAC) dan sistem kontrol sirkulasi bahan Pustaka (KSBP). Pada prinsipnya kedua sistem ini sama, yaitu semua unit OPAC yang tersedia terhubung dengan server dan dapat digunakan untuk mencari informasi literatur mengenai koleksi buku umum, buku rujukan, skripsi, tesis, disertasi, dan lain-lain

1. Sistem Online Public Access Catalogue

Sistem ini dilakukan dengan menggunakan komputer dimana semua literatur cetak yang di perpustakaan dan telah diinput datanya kedalam komputer dapat dilihat lokasi, jumlah dan ketersediaannya dengan menggunakan sistem ini.

Adapun langkah-langkah sebagai berikut:

- a. Pada layar monitor akan ditampilkan jenis literatur yang dapat dipilih, pilih jenis buku yang akan dicari. Misalnya penelusuran judul buku, maka klik di kata buku.
- b. Selanjutnya layar monitor akan ditampilkan lima pilihan penelusuran yaitu
 - a. Penelusuran dengan istilah sendiri
 - b. Penelusuran dengan kamus istilah
 - c. Pencari dengan menggunakan subjek
 - d. Pencari dengan menggunakan judul

e. Pencarian dengan menggunakan nama pengarang

c. Penelusuran Pustaka Menggunakan CD-ROM

cara penelusuran data yang juga efektif dan efisien adalah melalui CD-ROM dikenal juga dengan penelusuran TEEAL The Essential Electronic Agricultural Library. TEEAL adalah kumpulan dari beberapa literatur pilihan dari majalah terpenting dibidang pertanian, khusus untuk para peneliti di negara-negara yang sedang berkembang. Penelusuran menggunakan TEEAL ini mempunyai banyak kelebihan karena pengguna dapat menelusur secara cepat dan tepat terutama jika menggunakan kata kunci yang akurat, tepat dan spesifik. Selain itu, penggunaan dapat mencetak teks penuh yang diinginkan.

Penelusuran dengan bantuan CD-ROM memerlukan komputer dengan menggunakan program TEEAL (The Essential Electronic Agricultural Library). Ada dua cara bila kita ingin mencari informasi Pustaka melalui CD-ROM. Untuk memilihnya pilih program TEEAL, kemudian akan muncul tampilan dasar. Ada dua langkah dalam mencari informasi yaitu:

1. Melalui Langkah basic search
2. Melalui Langkah browser

d. Penelusuran Pustaka melalui internet

Cara penelusuran Pustaka melalui internet memerlukan perangkat keras (hardware) dan perangkat lunak (*software*). Perangkat kerasnya harus dilengkapi dengan modem untuk sambungan telepon atau wireless untuk sambungan LAN network dengan perangkat lunaknya berupa program server (*browser*) seperti internet explorer atau mozilla firefox dan program mesin (*search engine*)

1. Penelusuran menggunakan search engine (mesin pencari)

Search engine adalah suatu fasilitas yang dapat digunakan untuk menentukan lokasi dari suatu informasi di internet. Suatu database yang

digunakan oleh sebuah Search engine pada umumnya memperoleh masukan dari dua cara yaitu melalui masukan dari pengguna internet yang mendaftarkan homepage mereka ke search engine tersebut agar dapat di cari ditemukan oleh pengguna internet lainnya. Cara kedua adalah dengan melepas sebuah program internet yang disebut spider atau robot untuk menjelajahi seluruh internet dan mengindeks seluruh homepage yang ada di internet.

2. Penelusuran melalui alamat website

Penelusuran ke alamat website merupakan cara mendapatkan informasi yang dibutuhkan apabila alamat website-nya sudah diketahui. Melalui program browser (internet explorer atau mozilla firefox) dengan menggantikan alamat website-nya, kemudian klik go maka secara otomatis program server membuka alamat tersebut sehingga bisa mencari informasi yang diharapkan dari website tersebut. Kelemahan dari teknik ini adalah harus mengetahui lebih dahulu alamat websitenya, sedangkan kelebihan dapat mengakses lebih cepat dan langsung ke website-nya.

D. Perpustakaan Umum

Pemanfaatan perpustakaan umum bagi masyarakat, adalah dalam meningkatkan kecerdasan kehidupan bangsa, kita tidak boleh melupakan pemanfaatan Pustaka sebagai sumber belajar. Kemampuan belajar ternyata menentukan kecerdasan seseorang, selain itu tugas guru dan orang tua, perpustakaan memiliki kemampuan yang luar biasa dalam mencerdaskan kehidupan bangsa, apalagi pada era informasi dan era globalisasi seperti saat sekarang ini. Pengembangan sumber daya manusia perlu ditingkatkan. Kecerdasan dapat ditingkatkan melalui belajar, belajar dapat menjadi suatu kebutuhan kalau ada perpustakaan. Karena perpustakaan inilah menjadi ujung tombak dari ilmu pengetahuan.

Hermawan dan Zulfikar (2006:31) menyatakan bahwa tujuan perpustakaan umum adalah: (a) memberikan kesempatan kepada warga masyarakat untuk menggunakan bahan Pustaka dalam meningkatkan pengetahuan, keterampilan, dan kesejahteraan: (b) menyediakan informasi yang murah, mudah, cepat dan

tepat yang berguna bagi masyarakat dalam kehidupan sehari-hari: (c) membantu dalam pengembangan dan pemberdayaan komunitas melalui penyediaan bahan Pustaka dan informasi: (d) bertindak sebagai agen kultural, sehingga menjadi Pustaka utama kehidupan budaya bagi masyarakat sekitar: dan (e) memfasilitasi masyarakat untuk belajar sepanjang hayat.

Taslimah Yusuf (1996:21) menjelaskan perpustakaan umum juga mempunyai fungsi yaitu: (1) fungsi edukatif, perpustakaan umum menyediakan berbagai jenis bahan bacaan berupa karya cetak dan karya rekam untuk dapat di jadikan sumber belajar dan menambah pengetahuan secara mandiri. Budaya mandiri dapat membentuk masyarakat yang belajar seumur hidup dan gemar membaca: (2) fungsi informatif, perpustakaan umum sama dengan berbagai jenis perpustakaan lainnya, yaitu menyediakan buku-buku referensi, bacaan ilmiah populer berupa buku dan majalah ilmiah serta data-data penting lainnya yang diperlukan pembaca: (3) fungsi kultural, perpustakaan umum menyediakan berbagai bahan Pustaka sebagai hasil budaya bangsa yang direkam dalam bentuk tercetak/terekam perpustakaan merupakan tempat penyimpanan dan terkumpulnya berbagai karya budaya manusia yang setiap waktu dapat diikuti perkembangannya melalui koleksi perpustakaan: (4) fungsi rekreasi, perpustakaan umum bukan hanya menyediakan bacaan-bacaan ilmiah, tetapi juga menghimpun bacaan hiburan berupa buku-buku fiksi dan majalah hiburan untuk anak-anak, remaja dan dewasa, bacaan fiksi dapat menambah pengalaman atau menumbuhkan imajinasi pembacanya dan banyak di gemari oleh anak-anak dan dewasa.

Sutarno (2006:18-20) menjabarkan pengertian perpustakaan umum bagi masyarakat sebagai berikut: (a) perpustakaan adalah milik masyarakat, maksudnya bahwa perpustakaan dibangun dan dikelola oleh masyarakat yang bersangkutan yang berada disekitarnya: (b) perpustakaan masyarakat tersebut untuk masyarakat, untuk melayani kepentingan penduduk yang tinggal disekitarnya misalnya perpustakaan umum. Pengertian umum adalah adalah bahwa warga masyarakat yang berdomisili di wilayah perpustakaan terdiri atas semua lapisan masyarakat tanpa membeda-bedakan latar belakang sosial, ekonomi, budaya, agama, adat istiadat, tingkat Pendidikan, umur, dan lain

sebagainya. Semua orang mempunyai hak yang sama untuk memanfaatkan perpustakaan umum tersebut (demokrasi informasi). Mereka juga mempunyai kewajiban untuk bersama-sama memelihara dan mengembangkan. Hal itu di landasi suatu konsep bahwa sebuah perpustakaan umum adalah dari, oleh, dan untuk masyarakat: (c) perpustakaan tersebut menjadi tanggung jawab, wewenang, dan hak masyarakat setempat dalam membangun, mengelola, dan mengembangkannya.

Perpustakaan sebagai tempat rekreasi atau wisata bagi pemustaka diperjelas dalam UU No. 43 Tahun 2007 tentang perpustakaan pasal 3 yang menyebutkan bahwa “perpustakaan berfungsi sebagai wahana Pendidikan, penelitian, pelestarian, informasi, dan rekreasi untuk mencerdaskan dan keberdayaan bangsa” maka jelas bahwa unsur rekreasi terdapat di perpustakaan sehingga pemustaka dapat berwisata di perpustakaan.

Dengan demikian, di harapkan perpustakaan dapat memenuhi kebutuhan rekreasi dan memberikan alternatif wahana rekreasi kepada pemustaka. Untuk itu, perpustakaan seharusnya mulai mengembangkan dan menunjukkan sikap untuk lebih memperhatikan fungsi perpustakaan sebagai fungsi rekreatif maka terdapat faktor-faktor yang perlu dibenahi seperti interaksi pustakawan dengan pemustaka, sarana dan prasarana atau layanan yang di selenggarakan perpustakaan.

Menurut Yusuf (1995:14) bahwa memfokuskan sumber informasi, yaitu hanya kepada segala macam informasi yang secara khusus biasa di awasi, di kendalikan, di olah dan diKelola untuk kepentingan umat manusia, yaitu informasi terekam yang biasa di peroleh di perpustakaan dan segala jenis, baik informasi yang bersifat ilmiah (biasa dimanfaatkan untuk kepentingan penelitian dan ilmu pengetahuan) maupun informasi yang bersifat non ilmiah seperti informasi tentang keluarga, berita kematian dan iklan komersial.

Dapat disimpulkan bahwa sumber informasi merupakan segala macam informasi yang biasa di awasi, dikendalikan, diolah dan dikelola oleh perpustakaan untuk seluruh pengguna yang ingin memenuhi kebutuhan informasi. Keberadaan sebuah perpustakaan didalam suatu komunitas masyarakat karna hal-

hal sebagai berikut: (1) adanya keinginan yang datang dari kalangan masyarakat luas untuk terselenggaranya perpustakaan, karena mereka yang membutuhkan: (2) adanya keinginan dari suatu organisasi, lembaga, atau pemimpin selaku penanggung jawab institusi disuatu wilayah untuk membangun perpustakaan: (3) adanya kebutuhan yang dirasakan oleh kelompok masyarakat tertentu tentang pentingnya sebuah perpustakaan: (4) di perlukannya wadah atau tempat yang bisa untuk menampung, mengolah, memelihara, dan memberdayakan berbagai hasil karya umat manusia, dalam bentuk ilmu pengetahuan, sejarah penemuan, budaya dan lain sebagainya (Sutarno NS 2006:67).

1. Pemanfaatan perpustakaan umum bagi masyarakat

- a. Mendapatkan informasi dan tambahan ilmu dengan mudah dan cepat, informasi ini harus didukung oleh sistem pelayanan yang baik, yaitu bagaimana pustakawan menyusun dan mengelompokan bahan bacaan secara tepat untuk, memperoleh pencarian, dan cetakan dalam menanggapi keperluan penjung.
- b. Mendapatkan tambahan pengetahuan belajar di luar jam sekolah.
Semua koleksi yang ada rata-rata dimanfaatkan oleh pemustaka, Adapun koleksi yang sering dimanfaatkan oleh pemustaka untuk sumber belajar adalah ilmu sosial seperti Pendidikan, ilmu hukum dan agama, Bahasa ilmu murni, ilmu alam dan matematika. Teknologi dan fiksi dimana banyak buku yang dapat menghibur pemustaka membaca buku ceritanya. Dari semua koleksi yang dimanfaatkan oleh pemustaka ada juga koleksi yang jarang dimanfaatkan oleh pemustaka seperti sejarah, seni budaya, dan filsafat.
- c. Dapat dijadikan sebagai tempat rekreasi
Cara menjjadikan perpustakaan sebagai sarana rekreasi keluarga yang berpendidikan antara lain dengan menyediakan ruang baca yang nyaman sehingga pengunjung betah, termasuk juga ruangan anak, adanya fasilitas komputer untuk akses internet gratis, adanya teman untuk berkumpul dan adanya Ruang Pameran.

d. Agen perubahan sosial

2. Kendala yang dihadapi masyarakat dalam memanfaatkan perpustakaan

- a. Masih kurangnya promosi perpustakaan
- b. Sarana dan prasarana yang kurang lengkap
- c. Kurangnya partisipasi pustakawan
- d. Koleksi perpustakaan masih terbatas

3. Upaya yang harus dilakukan perpustakaan dalam memanfaatkan perpustakaan umum

- a. Promosi perpustakaan

Promosi yang harus dilakukan oleh pustakawan, yaitu melalui brosur, perpustakaan keliling, kontak perorangan, baliho dan media massa belum begitu optimal dapat dilihat dari lapangan dan teori yang telah di kemukakan. Seharusnya perpustakaan dan kearsipan provinsi Sulawesi selatan lebih memaksimalkan lagi dalam mempromosikan perpustakaan dengan cara melihat kondisi dan situasi lingkungan masyarakat, seperti di sekolah, di pusat kota, hingga sampai ke pelosok-pelosok daerah. Agar tujuan dan fungsi perpustakaan sesuai dengan tugasnya, dan promosi tidak sia-sia dilakukan sehingga memanfaatkan bagi masyarakat.

- b. Sarana dan prasarana

Ruang perpustakaan sebaiknya tempat yang tenang dan nyaman bagi pemakainya sebagai sarana belajar atau mencari informasi, karena keberadaan perpustakaan juga mempunyai fungsi sebagai sumber belajar yang juga berperan sebagai tempat belajar oleh karena itu fasilitas yang ada di perpustakaan harus dilengkapi dengan ruang baca, katalogisasi, komputernya, meja dan kursi, bagi pembacanya semuanya itu sudah dipenuhi pada Dinas Perpustakaan dan Kearsipan Provinsi Sulawesi Selatan. Di samping itu kenyamanan ruangan sudah sangat baik dengan adanya penggunaan AC di perpustakaan tersebut,

c. Pustakawan yang lebih berpartisipasi

Pustakawan dituntut untuk memiliki kemampuan berfikir secara global dalam menghadapi perkembangan teknologi saat ini. Dengan adanya sistem layanan dan pengelolaan perpustakaan yang mudah, cepat, tepat, dan murah maka otomatisasi, di perpustakaan akan lebih berjalan dengan baik, sebaiknya pada perpustakaan ini juga memperhatikan pustakawan yang bisa melayani pengunjung dengan baik dengan cara memberikan pelatihan tentang perpustakaan kepada karyawan atau petugas yang bekerja di perpustakaan. Sehingga bisa membantu pustakawan untuk melayani pengunjung yang datang ke perpustakaan secara maksimal.

d. Menambah koleksi perpustakaan

Koleksi yang ada pada perpustakaan sebaiknya lebih memperhatikan dan lebih memperbanyak koleksi yang bisa menunjang pembelajaran bagi masyarakat Adapun dana yang telah dianggarkan sebaiknya lebih memperbanyak koleksi yang bisa dimanfaatkan oleh masyarakat terutama pelajar. Dinas Perpustakaan dan Kearsipan Provinsi Sulawesi Selatan mempunyai anggaran pengadaan untuk mensosialisasikan baik dalam bentuk promosi, media cetak elektronik maupun kegiatan-kegiatan dalam penunjang perpustakaan. Hal ini yang menjadi orientasi dari kebijakan terhadap perpustakaan sebagai sarana layanan yang memuaskan bagi masyarakat dan meningkatkan pengunjung memanfaatkan koleksi dalam bidang informasi, penelitian Pendidikan dan teknologi.

E. Integrasi Keislaman

1. QS. Al-A`la ayat 8

وَنُيَسِّرُكَ لِلْيُسْرَىٰ

Artinya

Dan kami akan memudahkan bagimu ke jalan kemudahan (mencapai kebahagiaan dunia dan akhirat)

Tafsirnya

Dan kami akan menuntut mu dan memudahkan bagimu ke jalan kemudahan. Kami memudahkan langkahmu menuju kemudahan, seperti menjalan kan syariat islam, mengemban, risalah serta mencapai kebahagiaan dunia dan akhirat.

Dalam ayat ini, allah menerangkan bahwa ia akan, memberi, Nabi-Nya taufik kepada jalan yang mudah, yang membawa agama yang mudah diterima jiwa dan tidak sukar dipahami oleh akal.

Yang menjelaskan tentang bahwanya allah yang memberikan kemudahan kepada manusia untuk mencapai kebahagiaan dunia dan akhirat, hal ini juga mengacu pada teknologi yang prinsipnya dasar atau fungsinya adalah untuk memudahkan manusia dalam menjalani kelangsungan hidup termasuk pemanfaatan komputer dalam memudahkan pemustaka.

2. QS. Al-naml ayat 28

أَذْهَبْ بِكِتَابِي هَذَا فَأَلْقِهْ إِلَيْهِمْ ثُمَّ تَوَلَّ عَنْهُمْ فَانظُرْ مَاذَا يَرْجِعُونَ

Artinya

Pergilah dengan (membawa) surat ku ini lalu jautkan kepada mereka kemudian berpalinglah dari mereka, lalu perhatikanlah apa yang mereka bicarakan.

BAB III

METODOLOGI PENELITIAN

1. *Gambaran Umum di Dinas Perpustakaan dan Kearsipan Provinsi Sulawesi*

Selatan

Gedung Dinas Perpustakaan dan Kearsipan Provinsi Sulawesi Selatan terbagi menjadi 4 lokasi. Gedung pertama bertepatan di Jl. Sultan Alauddin km. 7 Tala`salampang, gedung kedua bertepatan di Kawasan kompleks Laligo.

Yaitu gedung pusat peragaan ilmu pengetahuan dan Teknologi (Puspa IPTEK), gedung ketiga bertepatan di Jl Malino Kabupaten Gowa yaitu perpustakaan Yayasan Abdul Rasyid Daeng Lurang, dan gedung yang keempat bertepatan di Jl. Perintis Kemerdekaan Khusus Deposit Arsib Sul-Sel.

Sejarah berdirinya Dinas Perpustakaan dan Kearsipan Provinsi Sulawesi Selatan yang berkedudukan di Ujung Pandang-sekarang Makassar-pada mulanya hanya Taman Bacaan. Dimana buku koleksinya merupakan kumpulan dari koleksi perpustakaan Negara Indonesia Timur (NTT).

Seorang tokoh di Makassar yaitu Y. E. Tatengkeng berhasil menyelamatkan buku-buku dari Perpustakaan Negara Indonesia Timur. Pada saat itu bangsa Indonesia masih dalam suasana perang dalam mempertahankan Negara Kesatuan Republik Indonesia (NKRI). Beliaulah yang memimpin perpustakaan Negara yang pertama yaitu pada tahun 1950, jabatan yang dipegang oleh beliau

pada masa itu ialah sebagai Kepala Kantor Kebudayaan yang berada di Ujung Pandang (Makassar)

Berkat pejuang dan usaha Bapak Y. E. Tatengkeng resmilah perpustakaan ini dengan nama perpustakaan Negara Departemen Pendidikan dan Kebudayaan yang berkedudukan di Makassar. Setelah keluarnya surat Keputusan Menteri Pendidikan dan Pengajaran R.I Nomor: 996 Tahun 1956 Tentang Kewajiban dan Lapangan Pekerjaan, maka saat itu Perpustakaan Negara berada di Benteng Ujung Pandang (Makassar) dengan nama "Fort Retordam". Dalam surat keputusan tersebut diuraikan tugas perpustakaan Negara adalah sebagai berikut:

- a. Merupakan perpustakaan umum untuk wilayah provinsi:
 - b. Membantu ikut serta dalam memajukan perpustakaan rakyat setempat: perpustakaan merupakan petunjuk khusus bagi pemerintah provinsi setelah daerah bagianya dalam hal ini peraturan-peraturan, keputusan-keputusan, pedoman-pedoman, pengumuman-pengumuman, dengan menyediakan:
 - a) Lemabaga Negara (LN):
 - b) Tambahan Lembaran Negara (TLN)
 - c) Berita Negara (BN)
 - d) Tambahan Berita Negara (TBN)
 - e) Lembaran Daerah (LD)
 - f) Buku-buku dan bacaan lain yang dibutuhkan dalam rapat untuk dipergunakan oleh instansi-instansi dan kantor-kantor pemerintah.
- Perpustakaan Negara berdiri langsung di bawah Pimpinan Kepala Biro Perpustakaan pada tahun 1961. Perpustakaan Negara berada di jalan

Jendral Sudirman No 55 Ujung Pandang (Gedung Mulo). Dalam perkembangan sesuai sejarah terbentuknya sehubungan dari perubahan organisasi Departemen Pendidikan dan Kebudayaan Nomor:0141 Tahun 1969, yang membuat struktur organisasi Departemen Pendidikan dan kebudayaan mulai tingkat pusat sampai tingkat daerah. Dalam surat keputusan tersebut Perpustakaan Daerah Indonesia tidak diberi gambaran struktur jelas. Hanya merupakan unit-unit pelaksana lembaga perpustakaan yang berkedudukan di Jakarta. Pemerintah dalam hal ini, Menteri Pendidikan, dan Kebudayaan untuk mengorganisasikan struktur Departemen Pendidikan dan Kebudayaan seperti yang di kemukakan di atas, yang dicetus dalam Menteri Pendidikan dan kebudayaan Nomor: 079/0/1975. Kedudukan Perpustakaan Negara Departemen Pendidikan dan Kebudayaan masih merupakan unit pelaksanaan dari pusat pembinaan perpustakaan (sebelumnya Bernama Lembaga perpustakaan) Departemen Pendidikan dan Kebudayaan di Jakarta. Pemerintah menaruh perhatian untuk lebih meningkatkan kedudukan perpustakaan Negara yang lebih besar di seluruh pelosok tanah air. Akhirnya pada tanggal 23 Juni 1978 Menteri Pendidikan dan Kebudayaan dengan Surat Keputusan Nomor: 0199/0/1978, Perpustakaan negara yang terbentuk pada tanggal 23 Mei 1956 Nomor : 291/03/s perubahan dengan nama perpustakaan wilayah departemen Pendidikan dan kebudayaan Provinsi Sulawesi Selatan yang diperkuat dengan surat keputusan Menteri Pendidikan dan

Kebudayaan tentang Aturan Pelaksana Surat Keputusan tersebut yaitu pada tanggal 23 juni 1979 Nomor: 095/1979 Berdasarkan aturan keputusan tersebut di atas, berarti Perpustakaan Wilayah Sulawesi Selatan setelah mempunyai kedudukan dan status yang kuat dalam pengembangan tugasnya, dalam rangka mencapai tujuan Nasional. Pada tanggal 01 Agustus 1985 Kantor Perpustakaan Wilayah Provinsi Sulawesi Selatan Departemen Pendidikan Kebudayaan Jl. Sultan Alauddin Km 07 Tala`salang Ujung Pandang dengan luas tanah 300m dan luas bangunan 2700m yang terdiri dari dari beberapa ruangan berlantai dua.

- a. Bentuk Pemanfaatan Inlislite yaitu
 - 1) Memudahkan dalam pembuatan katalog
 - 2) Memudahkan layanan sirkulasi
 - 3) Memudahkan penelusuran lewat katalog
- b. Kendala yang di hadapi dalam penelusuran bahan Pustaka
 - 1) Kurang stabilnya jaringan
 - 2) Pustakawan belum mengimput semua bahan Pustaka

A. Rancangan Penelitian

Penelitian dapat di klarifikasikan berbagai cara dan sudut pandang, di lihat dari pendekatan analisisnya, penelitian dibagi menjadi dua macam yaitu penelitian kuantitatif dan penelitian kualitatif. Penelitian kualitatif adalah penelitian yang mengungkapkan situasi sosial tertentu dengan mendeskripsikan

kenyataan secara benar, dibentuk oleh kata-kata berdasarkan teknik pengumpulan data analisis data yang relevan yang di peroleh dari situasi yang alamiah.

Penelitian kualitatif bertujuan untuk memahami fenomena tentang apa yang dialami oleh objek penelitian misalnya perilaku, persepsi, motivasi, Tindakan dan lainnya sebagainya. Berdasarkan judul penelitian yang penulis lakukan” Bentuk pemanfaatan INLIS Lite dalam penelusuran bahan Pustaka” maka pendekatan penelitian ini adalah penelitian kualitatif oleh karena itu penulis menggunakan pendekatan kualitatif dan penelitian ini dengan tujuan untuk mengetahui bagaimana bentuk pemanfaatan INLIS Lite dalam penelusuran bahan Pustaka di dinas perpustakaan dan kearsipan provinsi Sulawesi selatan.

B. Lokasi penelitian

1. Lokasi Penelitian

Lokasi yang dijadikan tempat penelitian adalah Dinas Perpustakaan dan Kearsipan Provinsi Sulawesi Selatan. Penelitian memilih lokasi untuk dijadikan tempat penelitian karena di perpustakaan sudah tidak manual dan menggunakan software Inlislite sebagai sistem manajemen perpustakaan berbasis teknologi. Hal tersebut membuktikan bahwa Dinas Perpustakaan dan Kearsipan Provinsi Sulawesi Selatan mampu mengikuti perkembangan ilmu pengetahuan khususnya ilmu perpustakaan

2. Waktu Penelitian

Penelitian ini dilaksanakan pada tanggal 24 Juli samapai 24 Agustus 2032 bertempat di jalan sultan alauddin km 7, tala salapang, Makassar gedung kedua bertepatan di Kawasan kompleks Laligo.

C. Fokus penelitian

1. Fokus Penelitian

Sebelum peneliti mengemukakan satu persatu kata dalam judul tersebut, Adapun fokus penelitian ini adalah bentuk pemanfaatan Inlislite dalam penelusuran bahan Pustaka pada Dinas Perpustakaan dan Kearsipan Provinsi Sulawesi Selatan.

2. Deskripsi Fokus

Untuk memudahkan pembaca dalam memahami isi penelitian ini serta menghindari adanya ketidakpahaman, maka peneliti menganggap perlu mengemukakan pengertian dan beberapa kata yang terdapat dalam judul tersebut sebagai berikut :

Menurut Kamus Besar Indonesia (KBBI) pemanfaatan adalah aktivitas berupa Tindakan yang menerima atau pemakainya hal-hal yang berguna baik untuk proses sumber belajar, secara langsung maupun tidak langsung. Inlislite merupakan program aplikasi sistem otomasi perpustakaan yang memiliki fungsi sebagai sarana pengelolaan data perpustakaan berbasis teknologi informasi dan komunikasi (TIK). Selain itu Inlislite juga dikembangkan secara resmi oleh perpustakaan Nasional Republik Indonesia dalam menghimpun koleksi digital, disamping untuk membantu upaya pengembangan pengelolaan dan pelayanan perpustakaan berbasis teknologi informasi dan komunikasi.

Penelusuran bahan Pustaka OPAC adalah sebagai temu balik informasi. Temu balik informasi merupakan layanan untuk memperoleh data dan

sumber informasi yang diharapkan pengguna. Temu balik informasi juga komponen penting pada perpustakaan. Tanpa adanya sistem temu balik informasi, pengguna akan kesulitan menelusuri sumber informasi untuk diakses di perpustakaan. (Bidayasari 2018)

Perpustakaan umum adalah sebagai universitas rakyat atau universitas masyarakat maksudnya adalah bahwa perpustakaan umum merupakan lembaga Pendidikan yang demokratis karena menyediakan sumber belajar sesuai dengan kebutuhan masyarakat, dan melayaninya tanpa membedakan suku bangsa, agama yang dianut, jenis kelamin, latar belakang, dan tingkat sosial, umur dan Pendidikan serta perbedaan lainnya. Sutarno (2023:32)

D. Teknik Pengumpulan Data

Teknik pengumpulan data merupakan kegiatan penelitian yang sangat penting karena berkaitan dengan tersedianya data yang dibutuhkan untuk menjawab permasalahan dalam penelitian sehingga kesimpulan yang diambil adalah benar. Pengumpulan data dilakukan untuk memperoleh informasi yang dibutuhkan dalam rangka mencapai tujuan penelitian. Teknik pengumpulan data yang digunakan dalam penelitian di antaranya yaitu:

1. Observasi

Observasi adalah suatu teknik yang dilakukan dengan cara pengamatan ke lokasi penelitian untuk dapat melihat objek yang diteliti dan memperoleh data yang lebih akurat yang dibutuhkan sebagai pelengkap dalam penelitian.

Observasi yang penulis lakukan adalah jenis observasi langsung yaitu di mana penulis langsung mengamati pada objek yang diteliti. Adapun observasi yang telah dilakukan oleh penulis adalah melakukan pengamatan mengenai bentuk pemanfaatan INLIS Lite dalam penelusuran bahan Pustaka di Dinas Perpustakaan dan Kearsipan Provinsi Sulawesi Selatan.

2. Wawancara

Wawancara merupakan teknik pengumpulan data dengan mengajukan beberapa pertanyaan kepada responden, menurut pendapat Sutrisno Hadi didalam Sugiyono mengemukakan bahwa anggapan yang perlu dipegang oleh peneliti dalam mengemukakan metode interview dan juga quisioner (angket) adalah sebagai berikut: 1) Bahwa subjek (Responden) adalah orang yang paling tau tentang dirinya sendiri. 2) Bahwa apa yang di nyatakan oleh subyek kepada peneliti adalah benar dapat dipercaya. 3) Bahwa imprestasi subyek tentang pertanyaan-pertanyaan yang diajukan peneliti kepadanya adalah sama dengan apa yang dimaksudkan peneliti. Wawancara dapat dilakukan secara struktur maupun tidak terstruktur, dan dapat dilakukan tatap muka (face to face) atau dari jarak jauh.

Adapun jenis wawancara yang dilakukan oleh peneliti adalah wawancara terstruktur ini digunakan sebagai teknik pengumpulan data, bila peneliti atau pengumpulan data telah mengetahui dengan pasti tentang informasi yang akan diperoleh. Oleh karena itu didalam melakukan wawancara. Pengumpulan data telah menyiapkan instrument penelitian berupa

pertanyaan pertanyaan yang sudah tertulis yang alternative jawabanya pun telah dipersiapkan.

Dalam penelitian ini penulis mengajukan beberapa pertanyaan kepada responden yaitu pemustaka yang berinteraksi langsung dengan Inlislite tersebut. Dari hasil wawancara tersebut penulis akan menarik jawaban atas pertanyaan-pertanyaan yang telah penulis ajukan dan menambah informasi yang penulis anggap penting untuk penelitian ini.

- a. Buku catatan yaitu berfungsi untuk mencatat semua percakapan pembicaraan dengan sumber data secara langsung.
- b. Taperrecorder (*alat perekam*) yaitu berfungsi untuk merekam semua percakapan atau pembicaraan pengguna tape recorder dalam wawancara perlu memberi tahu kepada informan atau kah di perbolehkan atau tidak
- c. Camera yaitu berfungsi untuk memotret kalau peneliti sedang melakukan pembicaraan dengan informan/sumber data. Dengan adanya foto, maka dapat meningkan keabsahan penelitian akan lebih terjamin karena peneliti betul-betul melakukan pengumpulan data.

Dalam penelitian ini penulis menggunakan metode wawancara (*interview*) untuk mendapatkan data tentang kemudahan dan kebermanfaatan sistem INLIS Lite

E. Teknik Analisis Data

Analisis data merupakan bagian yang sangat penting dalam metode ilmiah dan dalam memecahkan masalah penelitian. Adapun teknik analisis data yang di

gunakan dalam penelitian ini adalah analisis data secara deskriptif. Analisis setelah diamati. Dibaca dan dipelajari kemudian peneliti segera menganalisa data-data tersebut kedalam bentuk deskriptif analisis. Yaitu menggambarkan suatu fenomena, karakteristik, situasi dan kejadian pada suatu variabel tertentu secara sistematis, faktual dan akurat sebagai mana adanya.

Adapun tahap-tahap dalam menganalisis data di antaranya yaitu:

a Reduksi data

Tahap ini merupakan proses pemilihan pemusatan perhatian, pengabstraksian dan pentransformasikan data kasar yang diambil dari lapangan. Reduksi data adalah bagian dari analisis yang menajamkan, menggolongkan, mengarahkan, membuat yang tidak perlu, dan mengkoordinasikan data dengan cara sedemikian rupa sehingga kesimpulan-kesimpulan akhirnya dapat ditarik dan difikasi.

b Penyajian Data

Penyajian data dapat diartikan sebagai pendeskripsian sekumpulan informasi tersusun yang memberikan kemungkinan adanya penarikan kesimpulan dan pengambilan tindakan. penyajian data kualitatif di sajikan dalam bentuk teks naratif dan semuanya dirancang guna menggabungkan informasi yang tersusun dalam bentuk yang padu dan mudah dipahami.

c Penarikan kesimpulan

Penarikan kesimpulan merupakan kegiatan akhir penelitian kualitatif. Penelitian harus sampai pada kesimpulan dan melakukan verifikasi, baik dari segi makna maupun kebenaran kesimpulan yang disepakati oleh

tempat penelitian itu dilaksanakan. Makna yang dirumuskan penelitian dari data harus di uji kebenaran, kecocokan, dan kekokohan

Data yang diperoleh dari hasil pengumpulan data dan analisis data akan di rangkum, kemudian dipilah untuk mengfokuskan pada hal-hal yang penting. Kemudian data yang penting tersebut disajikan dalam bentuk teks yang bersifat naratif. Selanjutnya, penulis akan menarik kesimpulan dari data-data penting tersebut dan memberikan penafsiran yang bertujuan untuk memberikan makna yang dapat disusun menjadi kalimat deskriptif yang mudah dipahami oleh penulis tersendiri maupun orang lain.

F. Kredibilitas

Kredibilitas dalam penelitian digunakan untuk menguji data atau kepercayaan terhadap data yang diperoleh selama penelitian berlangsung. Dalam penelitian kualitatif, untuk menguji sebuah data sering digunakan beberapa uji kredibilitas seperti:

1. Perpanjangan pengamatan
2. Peningkatan ketekunan
3. Triagulasi
4. Analisis kasus negative
5. Menggunakan Bahasa referensi
6. Member check.

Dalam penelitian ini, uji kredibilitas yang digunakan adalah perpanjangan pengamatan dan triagulasi. Perpanjangan pengamatan digunakan supaya hubungan penelitian dengan narasumber akan semakin akrab, tidak ada lagi jarak, semakin

terbuka, saling mempercayai sehingga tidak ada informasi yang di sembunyikan, untuk perpanjangan pengamatan lebih dari fokus pada data yang telah diperoleh sesuai dengan yang dilapangan. bila data yang diperoleh sesuai dengan yang dilapangan maka perpanjang pengamatan sudah bisa diakhiri. Untuk melanjutkan digunakan uji kredibilitas triangulasi.

Triangulasi merupakan mengecek data yang diperoleh dari sumber dengan berbagai cara, dengan berbagai teknik pengumpulan data dan berbagai waktu. Maka dalam penelitian ini menggunakan triangulasi teknik yaitu, dengan mengecek data kepada sumber yang sama dengan teknik yang berbeda untuk memastikan kesesuaian data yang di berikan oleh sumber data.

BAB IV

BENTUK PEMANFAATAN INLISLITE DALAM PENELUSURAN BAHAN PUSTAKA

A. Gambaran Umum Lokasi Penelitian

1. Sejarah Singkat Dinas perpustakaan dan Kearsipan Provinsi Sulawesi Selatan

Dinas Perpustakaan dan Kearsipan Provinsi Sulawesi selatan. Adalah salah satu lembaga pemerintah yang merupakan penggabungan dua lembaga, yaitu perpustakaan wilayah Sulawesi selatan dan Arsip Nasional Wilayah Sulawesi selatan. Ksedua lembaga tersebut dulunya adalah lembaga pemerintah Non-Departemen yang di bawah langsung lembaga sekretariat negara

Perpustakaan wilayah yang awalnya Bernama Perpustakaan negara provinsi Sulawesi selatan sudah ada sejak tahun 1950 yang semula Bernama perpustakaan berdiri berdasarkan SK Menteri Pendidikan dan kebudayaan No. 2910/5 tanggal 23 mei 1950 perpustakaan negara berubah nama menjadi perpustakaan wilayah dan merupakan unit pelayanan Teknis Dirjen Kebudayaan dan dibawah pusat pembinaan perpustakaan berdasarkan SK Mendikbud No. 01990/0/1978 tanggal 23 Juni 1978 dan No. 095/1979 tanggal 29 Mei 1979. Dengan adanya keputusan Presiden No. 11 tahun 1989 tentang perpustakaan Nasional R.I Perpustakaan wilayah berubah menjadi perpustakaan Daerah Sulawesi Selatan, dan berubah lagi menjadi perpustakaan Nasional Provinsi Sulawesi Selatan berdasarkan keputusan presiden No. 50 tahun 1997 tanggal 29 Desember 1997. Sementara Arsip Nasional wilayah awalnya di sebut perwakilan arsip nasional RI Sulawesi selatan berdiri sejak tahun 1971, dan di resmikan pada

tahun 1971, arsip nasional wilayah Sulawesi selatan adalah Lembaga kearsipan kedua di Indonesia setelah Arsip Nasional RI di Jakarta.

Pada awal berdirinya perpustakaan dan arsip wilayah Sulawesi selatan keduanya dulu berkantor di Benteng Fort Rettordam (Benteng Ujungpandang). Beberapa tahun Arsip Nasional Wilayah di Kawasan tamalanrea dan di resmikan oleh Menteri Sekretris Negara, Soedarmono waktu itu pada tahun 1986, tepatnya di jalan perintis Kemerdekaan Km. 7 Tala`salapang memiliki Gedung berlantai dua berukuran 2.204 m` atau seluas 300 m.

Arsip nasioanal wilayah dan perpustakaan dan perpustakaan wilayah di gabung menjadi satu Lembaga Bernama Badan Arisp dan perpustakaan Daerah (BAPD) Sulawesi Selatan pada tahun 2001, menyusul berlakunya Otonomi Daerah pada tahun 2000. Tahun 2008, nomen klatur lembaga berubah lagi menjadi badan perpustakaan dan arsip daerah (BPAD) Provinsi sulawesi selatan, tahun 2016, kemabali terjadi perubahan sturuktur organisasi lembaga, dan kali ini nama organisasi menjadi Dinas Perpustakaan dan Kearsipan (Dispus-Arsip) Provinsi Sulawesi Selatan. Nama organisasi ini berlaku sampai sekarang (2023) meskipun struktur organisasi terjadi perubahan.

Perpustakaan Abdurrasyid Daeng Lurang yang berlokasi di Jalan Kenang 1 A, Sungguminasa Kabupaten Gowa dulunya dibawah pengelolaan Yayasan Karaeng Pattingalloan, kemudian oleh Yayasan dialihkan pengelolaannya ke Dinas Perpustakaan dan Kearsipan Sulawesi Selatan pada tahun 2015.

Sejak berdirinya tahun 1950, Lembaga perpustakaan telah di pimpin oleh 15 orang di tambah 2 orang pimpinan Arsip Nasional Wilayah sebelum Otonomi

Daerah. Urutan pimpinan Dinas perpustakaan dan Kearsipan Sulawesi Selatan adalah sebagai berikut:

1. Y. E. Tatengkeng (1950-1956)
2. P. A, Tiendas (1956-1962)
3. Muhammad Syafei (1962-1965)
4. Mustari Sari (1965-1966)
5. Ny. N.M. Rumagit L. (1966-1983)
6. Drs. H. Idris Kamah (1983-1995)
7. Drs. H. Athalillah B. (1995-1998)
8. H. M. Legiyo, S.H. (1998-2021)
9. Drs. H. Zainal Abiddin, M, Si. (2001-2008)
10. Drs. Ama Saing (2008-2014)
11. Drs. H. Agus Sumantri (2014)
12. Drs. Taufiqqurahman, M,M. (2014-2016)
13. Drs. H. Abdul Rahman, M,M (2016-2018)
14. Mohammad Hasan Sijaya, S,H., M.H. (2018-2022)
15. Ir. H, Andi Parenrengi, M.P., (2 Januari 2023- sekarang)

2. VISI DAN MISI

1. Visi
 “Perpustakaan dan Kearsipan Sebagai Sumber Informasi Yang Handal Menuju Masyarakat Sulawesi Selatan Yang Cerdas “
2. Misi
 - a. Meningkatkan Kualitas SDM Perpustakaan dan Kearsipan
 - b. Meningkatkan PraSarana dan Perpustakaan dan Kearsipan
 - c. Mengembangkan Perpustakaan dan Kearsipan Berbasis TIK
 - d. Meningkatkan Manajemen Kelembagaan Perpustakaan dan Kearsipan.

3. Struktur Organisasi Dinas Perpustakaan dan Kearsipan Provinsi Sulawesi Selatan

Hasil dokumentasi yang diperoleh menunjukkan gambaran mengenai para pegawai yang menjabat di Dinas perpustakaan dan Kearsipan Provinsi Sulawesi Selatan. Adapun gambaran tersebut dapat dilihat dari struktur organisasi sebagai berikut.

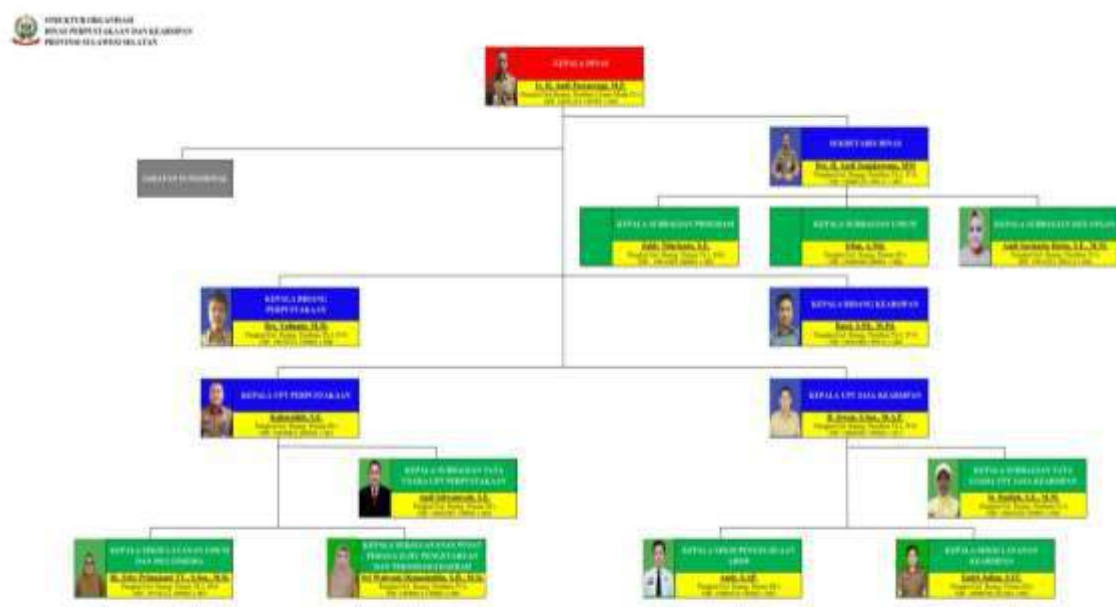

4. Koleksi

Perpustakaan berperan dalam menghimpun dan melestarikan bahan Pustaka agar tetap dalam keadaan baik.

a. Jenis-jenis Koleksi Perpustakaan

1. Buku-buku Umum
2. Buku-buku Referensi
3. Kamus

4. Ensiklopedia
 5. Surat kabar
 6. Majalah
 7. Koleksi Audio Visual
- b. Susunan Kolekai

1. Perpustakaan

Untuk memudahkan pencarian koleksi bahan pemustaka yang di perlukan maka buku-buku disusun di rak berdasarkan objek menurut Klasifikasi DDC (*Dewey Decimal Clarification*) sebagai berikut :

- a) 000 Karya Umum
- b) 100 Filsafat
- c) 200 Agama
- d) 300 Ilmu Sosial
- e) 400 Bahasa
- f) 500 Ilmu- Ilmu Murni.
- g) 600 Teknologi
- h) 700 Kesenian
- i) 800 Kesusteraan
- j) 900 Sejarah

2. Arsip

Arsip untuk memudahkan pencarian dokumen arsip yang di butuhkan maka dokumen arsip tersebut disusun berdasarkan A sampai Z (A-Z)

c. Jenis – Jenis Layanan

1. Layanan Sirkulasi
2. Layanan Referensi
3. Layanan Koleksi Umum
4. Layanan Koleksi Kurikulum
5. Layanan Koleksi Langka
6. Layanan Suarat kabar

d. Jam layanan

1. Senin, Selasa, Rabu, Kamis dan Sabtu.

Pagi : 08.00-12.00

Istrahat : Pukul 12.00 – 13.00

Siang : 13.00-17.00

Malam : Pukul 19.30 -22.00

2. Jum.at:

Pagi : Pukul 08.00 11- 30

Istrahat : Pukul 11-30- 13-30

Siang : Pukul 13.30 – 17 -00

Malam : 19.- 30

3. Sabtu

Pagi : Pukul 08.00-14-0

3. Inlislite Versi 3 dan Menu- menu di dalamnya

- a. Pastikan Inlislite sudah terinstal dan masuk ke halaman depan

Didalam gambar ini menjelaskan cara masuk ke web Inlislite sebelum mengoperasikan menu didalam aplikasi Inlislite beranda

Sebelum masuk ke beranda Inlislite, terdapat menu-menu di dalamnya, seperti menu akuisi, menu ke anggotaaan, menu sirkulasi, locker, survey, buku tamu, opac, layanan bacaan digital, baca ditempat, laporan administrasi.

Selanjutnya masuk kedalam menu INLIS Lite versi 3 Dinas Perpustakaan dan Kearsipan Provinsi Sulawesi Selatan adalah sebagai berikut.

- 1) Menu Akuisi

Didalam menu akuisi terdapat sub menu daftar nama anggota, entri koleksi (RDA), daftar koleksi, jilid koleksi, kardeks terbitan berkala, daftar usulan koleksi, import data dari excel, keranjang koleksi,

- 2) Menu Katalog

Dalam menu ini terdapat sub menu yang tersedia didalamnya, seperti entri katalog (RDA), salin katalog, daftar katalog, exsport data tag katalog, daftar konten digital, keranjang katalog, karantina katalog.

3) Menu ke anggotaan.

Adapun sub-sub menu yang terdapat didalam kartu keanggotaan, daftar anggota, inport data dari excel, daftar sumabangan, daftar perpanjangan, keranjang anggota,

4) Menu sirkulasi

Di dalam menu sirkulasi ini menyediakan sub-sub menu yang di gunakan untuk melayani pengunjung perpustakaan, seperti entri peminjaman, entri peminjaman susulan, daftar koleksi dipesan, daftar peminjaman, entri perpanjangan, entri pengembalian, entri pengembalian susulan, entri pengembalian multiple, daftar pengembalian, stock opname, data pelanggaran.

5) Loker

Dalam menu loker terdapat sub-sub menu yaitu peminjaman, pengembalian, daftar transaksi.

6) Menu Survey

Di dalam menu survey ini hanya menyediakan data survey

7) Buku Tamu

Adapun sub-sub menu yang terdapat didalam menu buku-buku yaitu anggota, non anggota, rombongan.

8) Opac

Adapun didalam menu opac ini menyediakan sub-sub menu untuk mencari koleksi diperpustakaan yaitu Riwayat pencarian sederhana, Riwayat pencarian browse, Riwayat pencarian lanjut.

9) Layanan Koleksi Digital

10) Laporan

Adapun didalam menu laporan ini menjelaskan atau melaporkan semua menu yang terdapat didalam Inlislite, seperti katalog, koleksi, anggota, sirkulasi, buku tamu, locker, opac, sms, dan artikel.

11) Administrasi

Adapun didalam menu administrasi menyediakan sub-sub menu seperti pengaturan akuisi, pengaturan katalog, pengaturan keanggotaan, pengaturan sirkulasi, pengaturan locker, pengaturan opac, pengaturan LKD, pengaturan umum, pengaturan audio. Pengaturan buku tamu, pengaturan sms gateway.

b. Paada layanan sirkulasi, menu sirkulasi pada program bookmark memiliki beberapa fungsi yaitu

1. Peminjaman (*loans*) pada menu ini jika ada anggota yang ingin meminjam koleksi, maka staf akan menscan barcode anggota koleksi yang dipinjam dan memasukan tanggal peminjaman selanjunya tanggal pengembalian koleksi secara otomatis akan keluar. Dengan bantuan menu ini staf perpustakaan akan lebih mudah dan lebih cepat dalam melayani pengguna yang ingin meminjam koleksi perpustakaan.
2. Pengembalian (*returns*), berfungsi untuk mencatat jika ada koleksi yang dikembalikan oleh peminjam. Sistem akan otomatis

memberikan tanggal pengembalian dengan menscan koleksi yang dipinjam. Apakah koleksi dikembalikan tepat waktu atau terlambat. Jika terlambat akan dikenakan denda sesuai yang berlaku di Dinas Perpustakaan dan Kearsipan Provinsi Sulawesi Selatan

3. Penelusuran (*public access search*), fungsi penelusuran juga tersedia dimenu sirkulasi ini karena untuk memudahkan staf perpustakaan dalam pengecekan terhadap koleksi dengan bantuan. Staf perpustakaan akan lebih mudah dalam melakukan pengecekan terhadap keadaan koleksi di perpustakaan.
 4. Penelusuran peminjaman (*Borrower search*), fungsi ini berguna untuk melihat data anggota perpustakaan yang sedang meminjam koleksi, serta dapat melihat jenis koleksi apa yang sedang di pinjam. Data-data yang ada dalam menu ini adalah nama anggota perpustakaan, status dan program studi mahasiswa
- Berita (News), berfungsi sebagai papan pengumuman untuk staf perpustakaan jika dipublikasi pemberitahuan yang berkaitan dengan Dinas Perpustakaan dan Kearsipan Provinsi Sulawesi Selatan.

B. Pembahasan

Perpustakaan Dinas dan Kearsipan Provinsi Sulawesi Selatan adalah perpustakaan yang sudah menerapkan otomatisasi perpustakaan yaitu dengan menggunakan OPAC sebagai alat penelusuran informasi yang cepat dan tepat pada bagian ini akan diuraikan hasil penelitian yang dilaksanakan di Dinas Perpustakaan dan Kearsipan Provinsi Sulawesi Selatan.

Ada beberapa strategi pemustaka dalam melakukan penelusuran informasi di Dinas Perpustakaan dan Kearsipan Provinsi Sulawesi Selatan yaitu pemustaka menelusur informasi dengan langsung menuju OPAC, menelusur informasi melalui jaringan internet, pemustaka langsung bertanya langsung pada petugas perpustakaan atau pustakawan dan sebagai pemustaka langsung menuju ke rak koleksi untuk mencari informasi yang di butuhkan.

Berdasarkan hasil penelitian yang dilakukan pada tanggal 24 Juli sampai 24 Agustus 2023 dapat disimpulkan bahwa keadaan penelusuran informasi di Dinas Perpustakaan sudah cukup memuaskan layanan pustakawan berperan penting dalam proses sistem temu kembali informasi, pustakawan membantu memberikan arahan dan bimbingan kepada pemustaka mengenai cara menelusur informasi menggunakan OPAC, mengarahkan pemustaka ke rak koleksi dan mengevaluasi sistem penelusuran informasi yang digunakan dalam mendapatkan informasi secara cepat dan tepat strategi yang digunakan pemustaka dalam melakukan penelusuran informasi di Dinas Perpustakaan dan Kearsipan Provinsi Sulawesi Selatan.

1. Penelusuran informasi melalui OPAC (*Online public access catalogue*) dari hasil wawancara pemustaka dalam penelusuran informasi guna untuk mendapatkan informasi pemustaka langsung menuju ke OPAC di Dinas Perpustakaan dan Kearsipan Provinsi Sulawesi Selatan. Yang dilakukan informan 1 menyatakan :

“ ketika saya mencari informasi untuk mengerjakan tugas saya melakukan penelusuran informasi melalui OPAC kemudian memasukan judul yang ingin saya cari, jika judul buku tidak di temukan dengan menggunakan alat komputer tersebut maka saya langsung menanyakan di petugas perpustakaan” (Informan 1, 21 Juli 2023)

Dari pendapat di atas penulis memberikan gambaran bahwa penelusuran informasi diatas lebih cenderung menggunakan OPAC sebagai alat yang digunakan untuk menemukan informasi.

Hal yang berbeda diungkapkan oleh informan 2 yaitu memiliki pendapat yang berbeda dengan informan yang diatas mengenai Teknik penelusuran informasi yang dicari yaitu langsung menuju ke OPAC untuk mencari informasi, informan 2 menyatakan :

“ secara pribadi saya mencari buku di perpustakaan ini awalnya saya acari dulu di bagian rak dalam setiap rak mempunyai kode-kode buku saya mencari buku sesuai dengan kodenya dan apabila saya tidak dapat buku yang saya inginkan saya biasanya bertanya ke petugas perpustakaan” (Informan 2, 21 Juli 2023)

Dengan adanya pendapat seperti diatas penulis memberikan gambaran bahwa pemustaka di Dinas Perpustakaan dan Kearsipan Provinsi Sulawesi Selatan pada umumnya lebih senang menelusur informasi langsung menuju ke tempat penyimpanan bahan Pustaka yang diinginkan pemustaka langsung bertanya kepada pustakawan untuk membantu mencari bahan Pustaka yang di butuhkan.

Selain dari kedua informan diatas 3,4 dan 6 juga mengatakan hal yang sama dengan pendapat informan 1 mereka mengatakan

“ kami mencari informasi untuk mengerjakan tugas saya melakukan penelusuran informasi melalui OPAC kemudian memasukan judul yang ingin saya cari, jika judul buku tidak di temukan dengan menggunakan alat komputer tersebut maka saya langsung menanyakan di petugas perpustakaan” (informan 3, 21 Juli 2023)

Dengan pendapat seperti diatas penulis memnerikan gambaran bahwa pengguna perpustakaan dalam melakukan penelusuran lebih senang menuju ke OPAC agar dapat menemukan informasi dengan cepat, dan tepat dan efisien. Pada penelusuran lewat OPAC pemustaka dapat memasukan judul buku, nama pengarang, kata kunci atau subjek dari s ebuah dokumen yang sedang dicari yang tersedia di dalam OPAC.

2. Pemustaka Menelusur Melalui Pencarian Sederhana

Dinas Perpustakaan dan Kearsipan Provinsi Sulawesi Selatan memiliki kurang lebih 800 buku yang terdiri berbagai jenis topik pembahasan. Buku tersebut disusun rapi didalam rak buku agar pengunjung menemukan buku yang diinginkan dengan mudah. Oleh sebab itu maka dikembangkanlah. *Aplikasi Online Public Access Catalog* Perpustakaan berbasis Website.

Dari hasil wawancara mengenai bentuk pemanfaatan dalam menelusur bahan Pustaka melalui Browse di Dinas Perpustakaan dan Kearsipan Provinsi Sulawesi Selatan.

“ secara Pribadi kalau saya mencari buku di perpustakaan ini awalnya saya mencari melalui OPAC dengan memasukan judul buku yang ingin di cari alasannya saya menggunakan judul buku jika buku yang saya cari di

OPAC tidak ditemukan maka saya langsung menuju ke rak. supaya saya gampang mencari di rak” (Informan 1, 7 Juli 2023)

Dengan adanya pendapat diatas penulis memberikan gambaran bahwa pemustaka di Dinas Perpustakaan dan Kearsipan Provinsi Sulawesi Selatan pada umumnya lebih mudah menelusur dengan menggunakan judul buku

Selanjutnya hal yang hampir sama diungkap oleh informan 1 pada hasil wawancara memiliki pendapat yang hamper sama dengan informan sebelumnya tentang menelusur melalui pencarian sederhana

“ saya mencari buku di perpustakaan ini awalnya saya mencari melalui OPAC dengan memasukan judul buku yang ingin di cari. Alasanya saya menggunakan judul yaitu mengarah ke topik yang saya cari. (Informan 2, 7 Juli 2023)

“Ketika saya mencari buku menggunakan OPAC yaitu menelusur dengan menggunakan judul buku. Alasan saya mencari menggunakan judul yaitu saya lebih mudah menggunakan judul di bandingkan dengan nama pengarang. (Informan 3, 7 Juli 2023)

Dari hasil wawancara beberapa informan di atas mengatakan bahwa pemustaka lebih mudah menelusur menggunakan judul buku.

Dari hasil wawancara mengenai Menelusur Melalui Pencarian Sederhana dalam penelusuran bahan Pustaka melalui OPAC di dinas perpustakaan dan kearsipan provinsi Sulawesi selatan.

Dengan adanya pendapat seperti di atas penulis memberikan gambaran bahwa pemustaka di Dinas Perpustakaan dan Kearsipan Provinsi Sulawesi Selatan pada umumnya lebih senang menelusur informasi melalui OPAC dengan mudah menelusur dengan menggunakan judul buku.

3. Pemustaka Menelusur Melalui Pencarian Browse

Pencarian informasi dapat dilakukan melalui berbagai sumber dan media, salah satunya itu melalui internet. Pada abad ke-21 ini internet dianggap

Sebagai bagian yang penting bagi kehidupan manusia. Penting dalam kehidupan pribadinya maupun pendidikannya. Dengan adanya internet, perubahannya yang signifikan dapat dilihat ketika dapat dilihat ketika seseorang melakukan pendekatan, pencarian informan, dan metode yang digunakan dalam pembelajaran. Internet digambarkan sebagai komputer interkoneksi yang dapat diakses oleh publik di seluruh bagian dunia untuk mentransmisikan data dengan menggunakan Internet Protocol (IP) Standar. Internet adalah sarana transportasi untuk informasi antar komputer yang disimpan dalam file.

Dari hasil wawancara mengenai Menelusur Melalui Pencarian Browse dalam menelusur bahan Pustaka di Dinas Perpustakaan dan Kearsipan Provinsi Sulawesi Selatan.

“saya menelusur buku menggunakan browse, alasanya menurut saya lebih mudah mendapatkan posisi buku yang di cari.” (Informan 1, 5 Juli 2023)

Dengan adanya pendapat diatas peneliti memberikan gambaran bahwa pemustaka di Dinas Perpustakaan dan Kearsipan Provinsi Sulawesi Selatan. Pada umumnya lebih senang menelusur menggunakan browse.

4. Penelusuran informasi pemustaka melalui fasilitas internet di perpustakaan jaringan internet merupakan salah satu fasilitas yang di sediakan oleh Dinas Perpustakaan dan Kearsipan Provinsi Sulawesi Selatan sebagai penunjang pelayanan informasi. Dengan adanya jaringan internet pemustaka lebih mudah melakukan penelusuran informasi dengan bantuan komputer. Adanya jaringan internet di perpustakaan sangat membantu sistem kerja OPAC dalam perpustakaan. dalam skripsi ini penulis melakukan penelitian terhadap terhadap penelusuran informasi pemustaka melalui fasilitas internet di Dinas Perpustakaan dan Kearsipan Provinsi Sulawesi Selatan pada tanggal 21 juli 2023

Dari hasil penelitian yang penulis lakukan ada beberapa tanggapan berhasil penulis dapatkan seperti yang diungkapkan oleh informan 1 yang mengatakan bahwa :

“ saya selalu menggunakan komputer dan wifi untutk mengerjakan tugas saya saat saya mencari buku menggunakan wifi jaringan nya cukup lancar saat di gunakan” (Informan 1, juli 2023)

Dari pendapat di simpulkan dari pernyataan di atas bahwa pemustaka sering menggunakan jaringan internet yang ada di perpustakaan dengan adanya OPAC sudah cukup membantu pemustaka untuk mendapatkan informasi yang di inginkan.

Selanjutnya Hal yang sama diungkapkan oleh informan 1 pada hasil wawancara memiliki pendapat yang hamper sama dengan infroman sebelumnya, tentang penelusuran infromasi melalui jaringan internet yang ada di Dinas Perpustakaan dan Kearsipan Provinsi Sulawesi Selatan.

“ saya sering menggunakan fasilitas wifi di perpustakaan ini dalam mencari buku atau informasi di geogle untuk mendapatkan informasi yang saya butuhkan, namun kadang terkendala pada jaringan yang sangat lambat untuk di gunakan” (Informan 2, 21 juli 2023)

Dari hasil wawancara beberapa informan diatas mengatakan bahwa jaringan internet cukup lancar saat digunakan untuk melakukan penelusuran informasi, walaupun ada salah satu pemustaka yang mengatakan bahwa di saat tertentu jaringan internet mengalami gangguan.

Dengan adanya tanggapan pemustaka diatas yang memberikan berbagai tanggpan, dapat disimpullkan bahwa pemustaka yang berkunjung ke perpustakaan menggunakan fasilitas internet yang disediakan oleh perpustakaan untuk melakukan penelusuran informasi dan kecepatan jaringan internet yang di terapkan di perpustakaan cukup lancar di gunakan dan sangat dan sangat untuk membantu pemustaka / Ketika melakukan penelusuran informasi di Dinas Perpustakaan dan Kearsipan Provinsi Sulawesi Selatan.

C. Kendala-kendala pemustaka dalam penelusuran bahan Pustaka di dinas perpustakaan dan kearsipan provinsi Sulawesi selatan.

Kendala pemustaka Ketika melakukan penelusuran bahan Pustaka di Dinas perpustakaan dan Kearsipan Provinsi Sulawesi Selatan adalah Ketika melakukan penelusuran bahan Pustaka dengan mengetik judul, nama pengarang

pada OPAC, jurnal maupun buku yang dicari terkadang tidak ditemukan, tentunya ini disebabkan bahwa belum semua bahan Pustaka yang terdapat di rak koleksi telah diinput ke OPAC, hal ini menjadi hal yang perlu diperhatikan oleh petugas perpustakaan agar segera menginput jurnal, buku-buku atau bahan Pustaka lainnya kedalam OPAC sehingga pemustaka ketika melakukan penelusuran informasi melalui OPAC dapat dengan mudah menemukan informasi yang diinginkan.

Adapun hasil wawancara yang penulis lakukan pada tanggal 21 Juli 2023 di Dinas Perpustakaan dan Kearsipan Provinsi Sulawesi Selatan penulis mendapatkan tanggapan mengenai kendala yang dihadapi pemustaka melakukan penelusuran bahan Pustaka di Dinas Perpustakaan dan Kearsipan Provinsi Sulawesi Selatan adapun kendala yang dihadapi pemustaka yaitu :

a. Kendala pemustaka ketika menelusuri informasi melalui OPAC

Hasil wawancara mengenai kendala pemustaka dalam melakukan penelusuran bahan Pustaka melalui OPAC, yaitu mengatakan oleh informan 1, yang menyatakan bahwa :

“ saya sering melakukan penelusuran informasi dengan menggunakan komputer sejauh ini saya tidak menemukan kendala apapun saya pada saat pertama kali menggunakan OPAC saya merasa bingung, namun telah di berikan arahan oleh pustakawan bagaimana cara penggunaannya saya merasa lebih mudah menemukan informasi dengan menggunakan alat tersebut menurut saya adanya OPAC ini di perpustakaan sangat bermanfaat bagi pengguna perpustakaan. (21 Juli 2023)

Dapat disimpulkan dari pernyataan diatas bahwa pelayanan di Dinas Perpustakaan dan Kearsipan Provinsi Sulawesi Selatan sudah maksimal dalam hal memberikan arahan dan bimbingan kepada pemustaka yang pertama kali

menggunakan OPAC sebagai alat dalam melakukan pencarian informasi, sehingga pemustaka yang awalnya terkendala saat pertama kali menggunakan OPAC mulai paham dan mengerti bagaimana cara menggunakan OPAC yang tepat dan benar oleh karena itu pemustaka dapat menemukan informasi yang diinginkan dengan mudah.

Selanjutnya hal yang berbeda diungkapkan oleh informan ke 2 yaitu mengatakan bahwa :

“ kendala yang saya hadapi Ketika melakukan pencarian bahan Pustaka pada OPAC, terkadang saya kesulitan menemukan judul, jurnal maupun buku yang saya butuhkan. (21 Juli 2023)

Berdasarkan pendapat pemustaka diatas bahan Pustaka dinas perpustakaan dan kearsipan provinsi Sulawesi selatan belum semua terimput ke dalam OPAC sehingga pemustaka sulit menemukan informasi yang dibutuhkan. Hal ini menjadi hal yang perlu diperhatikan oleh pustakawan agar meningkatkan sistem kerja OPAC dengan baik dengan mengimput semua bahan Pustaka yang ada dalam perpustakaan ke dalam OPAC sehingga pemustaka tidak kesulitan lagi dalam melakukan pencarian informasi.

Hal yang beda dari informan 2 yang diungkapkan oleh informan 3 yang mengatakan.

“ kami sering menggunakan OPAC sebagai alat penelusuran dan sejauh ini kami tidak menemukan kendala sama sekali justru kami merasa sangat terbantu karena dengan adanya alat tersebut kami dapat dengan mudah menemukan informasi”

Pemustaka dalam menggunakan OPAC sebagai alat bantu untuk melakukan penelusuran informasi tidak menemukan kendala sama sekali, dengan

alat tersebut sangat membantu pemustaka untuk mencari informasi yang di butuhkan.

Dari hasil wawancara beberapa informan diatas, penulis dapat menggambarkan kendala yang dihadapi pemustaka dalam melakukan penelusuran informasi dengan menggunakan bantuan OPAC mengalami kendala pada saat pertama kali menggunakan namun dengan pelayanan pustakawan yang cukup baik dalam memberikan arahan dan bimbingan bagaimana cara menggunakan OPAC sehingga pemustaka dapat dengan cepat memahami cara menggunakan alat tersebut.

Pemustaka juga mengatakan bahwa Sebagian buku atau bahan Pustaka yang diinginkan tidak terdapat dalam OPAC, hal ini disebabkan karena belum semua buku yang ada di Dinas Perpustakaan dan Kearsipan Provinsi Sulawesi selatan terinput kedalam OPAC sehingga pemustaka sulit menemukan buku yang di cari. Pustakawan seharusnya memperhatikan buku-buku atau bahan Pustaka yang dibutuhkan oleh pemustaka, dan sudah seharusnya pustakawan menginput semua buku ke dalam OPAC, agar pengguna perpustakaan dalam ini pustakawan tidak kesulitan lagi dalam mencari bahan Pustaka yang di inginkan.

Beberapa pemustaka mengatakan dalam menggunakan bantuan OPAC di perpustakaan dan kearsipan provinsi Sulawesi selatan. Sebagai alat telusur informasi tidak ada kendala sama sekali, justru pemustaka merasa bantu dengan adanya alat tersebut.

b. kendala dalam penelusuran dalam penelusuran informasi melalui rak

Penulis melakukan wawancara mengenai kendala yang didapatkan pemustaka dalam melakukan penelusuran informasi melalui rak koleksi pada Dinas Perpustakaan dan Kearsipan Provinsi Sulawesi Selatan penulis menemukan beberapa kendala seperti yang diungkapkan oleh informan 6 bahwa :

“ketika saya mencari buku di perpustakaan ini belum memadai Ketika saya mencari buku yang saya butuhkan terkadang tidak di temukan” (Informan 6 Juli 2023)

Informan 7 juga mengatakan hal sama dengan informan 6 yang mengatakan

“ saya sering melakukan penelusuran informasi melalui rak perpustakaan umum, terkadang buku yang saya butuhkan tidak terdapat di rak koleksi”

Dari pendapat kedua informan diatas maka peneliti dapat menggambarkan mengenai kendala yang dihadapi pemustaka dalam melakukan penelusuran informasi melalui koleksi di Dinas Perpustakaan dan Kearsipan Provinsi Sulawesi Selatan bahwa pemustaka sangat terkendala dengan koleksi bahan Pustaka yang diinginkan.

Sudah seharusnya pustakawan memperhatikan bahan Pustaka yang di butuhkan pemustaka namun tidak tersedia dalam perpustakaan sehingga Dinas Perpustakaan dan Kearsipan Provinsi Sulawesi Selatan dapat bekerja sama dengan perpustakaan lain dimana saling meminjam atau saling melengkapi bahan Pustaka yang dimana dengan adanya Kerjasama antar perpustakaan dapat memenuhi kebutuhan pemustaka. untuk mengatasi kendala tersebut sudah seharusnya perpustakaan atau pihak yayasan lebih memperbaiki jumlah atau bahan Pustaka

yang tersedia di Dinas Perpustakaan dan Kearsipan Provinsi Sulawesi Selatan. Dengan menyediakan bahan Pustaka yang paling dibutuhkan pengguna perpustakaan, sehingga kebutuhan informasi pemustaka dapat di penuhi



BAB V

PENUTUP

A. Kesimpulan

Berdasarkan hasil uraian-uraian wawancara yang telah dikemukakan sebelumnya mengenai bentuk pemanfaatan Inlislite dalam memudahkan penelusuran bahan Pustaka di Dinas Perpustakaan dan Kearsipan Provinsi Sulawesi Selatan maka terdapat beberapa kesimpulan sebagai berikut.

1. Teknik penelusuran informasi yang digunakan oleh pemustaka ketika melakukan penelusuran bahan Pustaka di Dinas Perpustakaan dan Kearsipan Provinsi Sulawesi Selatan yaitu melalui OPAC (*Online public access catalogue*), rak koleksi dan fasilitas internet. Jika pemustaka kesulitan kesulitan ketika melakukan penelusuran informasi menggunakan tiga teknik tersebut maka pemustaka langsung menuju ke perpustakaan untuk meminta bantuan menemukan informasi yang di cari.
2. Kendala yang dihadapi pemustaka ketika melakukan penelusuran informasi di Dinas Perpustakaan dan Kearsipan Provinsi Sulawesi Selatan terdapat alat penelusur informasi OPAC (*Online Public access catalogue*) yang dimana pustakawan belum mengimput semua bahan Pustaka yang ada di perpustakaan sehingga pemustaka memasukan judul buku, jurnal, pada katalog, informasi yang dicari tidak ditemukan. Kendala lain yang dialami pemustaka pada saat mengakses jaringan internet di perpustakaan terdapat pada pustakawan yang kadang datang terlambat.

B. Impilkasi

Berdasarkan pembahasan dari hasil penelitian, peneliti memberikan saran kepada pihak Dinas Perpustakaan dan Kearsipan Provinsi Sulawesi Selatan demi kemajuan dan kelancaran pada sistem penelusuran bahan Pustaka di Dinas Perpustakaan dan Kearsipan Provinsi Sulawesi Selatan kedepannya.

1. Koleksi-koleksi atau bahan Pustaka yang ada pada Dinas Perpustakaan dan Kearsipan Provinsi Sulawesi Selatan harus *ter-update* atau terbitan terbaru harus disesuaikan dengan kebutuhan pemustaka, semua bahan Pustaka yang ada dalam perpustakaan harus diinput ke dalam OPAC agar pemustaka dapat dengan mudah menemukan informasi yang dicari.
2. Petugas perpustakaan yang bisa disebut pustakawan harus tepat waktu agar masalah dalam mengakses jaringan internet dapat teratasi. Dinas Perpustakaan dan kearsipan provinsi Sulawesi selatan diharapkan dapat bekerjasama dengan perpustakaan lain terutama yang berada disekitar daerah kota makassar atau daerah lainnya yang dianggap dapat memenuhi kebutuhan informasi pada Dinas Perpustakaan dan Kearsipan Provinsi Sulawesi Selatan.

DAFTAR PUSTAKA

- Abdul, Hamid, "Penerapan INLIS lite (Integrated Library System) di Kantor Perpustakaan dan Arsip Daerah Kabupaten Pangkep Sulawesi Selatan".
Jurnal Ilmu Perpustakaan, Informasi, dan Kearsipan Khazannah Al-Hikmah, Vol 3, NO 2, (2015) Diakses Melalui
<http://journal.uin-alauddin.ac.id/index.php/khizanah-al-hikmah/article/view/1051>
- Basrowi dan Suwandi, *Memahami Penelitian Kualitatif*. Jakarta: Rineka Cipta, 2008
- Satrio Handoko, *Dampak Penerapan Aplikasi Inlislite Terhadap Terhadap Akses Informasi di Dinas Perpustakaan dan Arsip Daerah Provinsi Jambi*, Skripsi Fakultas Adab dan Humaniora Universitas Islam Negeri Sulthan Saifuddin. Jambi, 2018.
- Anas Wulandari, *Penerapan Automasi Perpustakaan Berbasis Inlislite V.3.1 Bagi Pustakawan di Perpustakaan Al-Washliyah Banda Aceh*. Kertas Karya Umum Fakultas Adab dan Humaniora Universitas Islam Ar-Raniry Banda Aceh. 2019
- Hartono, *Manajemen Perpustakaan Sekolah (Menuju Perpustakaan Modern dan Profesional)*
(Yogyakarta: Ar-Ruzz Media 2016), hlm. 255-277.
- Retno Sayekti dan Mardianto, *Perpustakaan Digital : Mengukur Penerimaan Inovasi Teknologi*, (Medan: Perdana Publishing, 2019) hlm 6
- Perpustakaan Nasional RI, *Inlislite : Perangkat Lunak Otomasi Perpustakaan, diakses pada*
Tanggal 06 April 2022, <http://inlislitev2.perpusnas.go.id>
- Aristianto hakim, *Program Aplikasi Inlislite Versi 3 Sebagai Pilihan Sarana Otomasi*
Perpustakaan dan Interoperabilitas Antar Perpustakaan, (Indonesia : Perpustakaan Nasional RI, 2016)
- <http://Inlislite.perpusnas.go.id/?read=modulprogram> / diakses pada tanggal 29 maret 2022

- Purwani Istiana, *Layanan Perpustakaan*, (Yogyakarta: Penerbit Ombak, 2014), hal 1
- Elvah Rahmah, *Akses dan Layanan Perpustakaan (Teori dan Aplikasi)*, (Jakarta: Prenadamedia Group, 2018), hal 2
- Anugrah Risky Novan Pradana.”Analisis Kualitas Sistem Informasi Perpustakaan Inlis Lite V.2.1 Di Perpustakaan Daerah Provinsi Jawa Tengah”. Skripsi, ` Universitas Diponegoro Semarang, 2013. Diakses melalui <http://media.neliti.com/media/publications/137776-analisis-kualitas-sistem-informasi-perpus.pdf>
- Buku Panduan Inlis Lite Perpustakaan Nasional RI. Jakarta: Perpustakaan Nasional RI, 2013
- David, Palyama,dkk,”Analisis Penerimaan E-Learning Menggunakan Teknologi Acceptance Modul (TAM)”, *Jurnal Teknologi Informasi*. Yogyakarta:Universitas Atma Jaya, 2017
- Djam`an Satrio dan Aan Komariah, *Metodologi Penelitian Kualitatif*. Bandung: Alfabeta, 2011
- Eko Endarmoko, TESAMOKO *Tesaurus Bahasa Indonesia*. Jakarta: PT. Gramedia, 2016
- Ending Fatmawati, “Tecnologi Acceptance model (TAM) Untuk Menganalisis Penerimaan Terhadap Sistem Informasi Perpustakaan”. *Jurnal Iqra`*, Vol 09 no. 01, 2015
- Hamid Pantilma, *Metode Penelitian Kualitatif*. Bandung: Alfabeta, 2011
- Husaini Husman dan Purnono Setiady Akbar, *Metodologi Penelitian Sosial*.
- Hakim, A, “Program Aplikasi Inlislite Versi 3 Sebagai Pilihan Sarana Otomasi Perpustakaan dan Interoperabilitas Antar Perpustakaan. 2016
- Hakim, A, Program Aplikasi Inlislite Versi 3 Sebagai Sarana Otomosi dan Pendukung Perpustakaan Digital. 2015
- Hamid, A “ Penerapan INLIS Lite (Integrated Library System) di Kantor Perpustakaan dan Kearsipan dan Arsip Daerah Kabupaten Pangkep, Sulawesi Selatan”,
- Jurnal Khizanah Al-hikmah, 3, no.2 (2015) : h,112-124.
Jakarta: Bumi Aksara

- Lexy J. Moleong, *Metodologi Penelitian Kualitatif*. Bandung: Remaja Rosdakarya, 2011
- Sugiyono *Metode Penelitian Pendidikan: Pendekatan Kualitatif, Kuantitatif, dan R&D*. Bandung: Alfabeta, 2011
- Zaini Halis, "Penerapan Program Aplikasi Inlislite Dan Dampaknya Terhadap Akses Informasi Pengguna Di Perpustakaan Umum Kabupaten Aceh Tengah" Skripsi Universitas Islam Negeri Ar-raniry Banda Aceh, 2016. Diakses Melalui
- Ahmad, J. (2015). Pemanfaatan Katalog Online (OPAC) SIP MARC oleh Pemustaka di Perpustakaan Umum Daerah Provinsi DKI Jakarta. *Repository UIN Jakarta*, 1-75
<http://repository.uinjkt.ac.id/dspace/bitstream/123456789/29059/3/AHMADJAUZ-I-FAH.pdf>
- Bidayasari, R. (2018). Ketersediaan OPAC sebagai Tamu Kembali Informasi pada Taman Baca FISIP Universitas Syiah Kuala. *Jurnal Adabiya*, 20(2), 46.
<http://doi.org/10.22373/adabiya.v20i2.2473>
- Hartono, (2017) *manajemen sistem informasi perpustakaan: konsep teori dan implementasi*. Penerbit Gava Media
- Izzah, R. N., Sukaesi Rukmana, E. N., & Saefudin, E. (2019). Inovasi Perpustakaan Daerah Kabupaten Purwakarta Dalam Mengembangkan Layanan Berbasis Inklusi Sosial Saat Pandemi Covid-19. *Acarya Pustaka: Jurnal Ilmiah Perpustakaan dan Informasi*, 6(2), 96-103.
- Mawati, Y., & Nst., B. (2013). Pemanfaatan Online Public Access Catalog (OPAC) untuk Meningkatkan Kualitas Layanan di Perpustakaan Universitas di Negeri Padang. *Ilmu Informasi Perpustakaan Dan Kearsipan*, 2(1), 435-442.
<http://ejournal.unp.ac.id/index.php/iipk/article/view/2553>
- Moleong, L. J. (2013). *Metodologi Penelitian Kualitatif*. PT Remaja Rosdakarya.
- Piliang, M. (2013). Sistem temu kembali informasi dengan mendayagunakan Media katalog perpustakaan – Repository UIN Sumatera Utara. *Jurnal Iqra*, 7(2), 1-8
<http://repository.uinsu.ac.id/785/>
- Rahmah, E. (2018) . Akses dan Layanan Perpustakaan. *In Pranadamedia Group* (Edisi Part, Issue 1). Prenadamedia Group.

- Rodin, R., Nuraidah, S., Mahasiswa, C ., Ilmu, J., Universitas, P., Negri, 1.,&Palembang, R, F. (2020). Analisis Kemampuan Pemustaka Menelusur Informasi Melalui OPAC di Pusat Perpustakaan IAIN Curup, *Almaktabah*, 5,47-59
- Sugiyono. (2018). Metode Penelitian Kualitatif, Kualitatif, dan R&D. Alfabeta. OPAC Perpustakaan Fakultas Ilmu Sosial Universitas Negeri Yogyakarta (Studi Pracision). *Universitas Islam Negeri Sunan Kalijaga*.
- Fk.uns.ac.id/kuliah-penunjang-Budaya-Ilmiah-penelusuran -pustaka-ilmiah
- (Sumber:Prof. Dr. Sudarwan Danim. 2002. Riset Keperawatan: Sejarah dan Metodologi. Jakarta: Penerbit Buku Kedokteran EGC)
- Hartinah, Sri, 2010 Materi Pokok Penelusuran Literatur. Jakarta: Universitas Terbuka
- Hermawan, Rachman, 2006. *Perpustakaan Umum*. Jakarta: Sagung Seto.
- Undang-undang Republik Indonesia Nomor 43 Tahun 2007 tentang Perpustakaan*. Yogyakarta : Pustaka Timur.
- Sutarno NS. 2003. *Perpustakaan dan Masyarakat*, Jakarta: Yayasan Obrol Indonesia.
- Sutarno NS. 2006. *Perpustakaan dan Masyarakat*, Jakarta: CV. Sagung Seto.,
- Wendell, Laura. 2001. *Perpustakaan untuk kita semua: cara memulai dan mengelola sebua perpustakaan dasar*. Penerjemah Ediati Kamil. Jakarta: Coca Cola Foundation
- Yusuf, pawit. 1995. *Pedoman Praktis Mencari Informasi*. Bandung : Remaja Rosdakarya.
- Yusuf, Taslimah, 1996. *Manajemen Perpustakaan Umum*. Jakarta : Universitas Terbuka.

RIWAYAT HIDUP



Penulis bernama lengkap Nuraeni di Ncera pada tanggal 5 Juli 2000, anak ke 5 dari 6 bersaudara sekaligus menjadi anak perempuan yang merupakan buah kasih pasangan dari ayahanda “H.abdul Fatah” dan ibunda “Saebah” penulis menempuh Pendidikan tepat pada 6 tahun di sekolah dasar (SD) Impres Ncera tahun 2007 dan selesai pada tahun 2012. Pada tahun yang sama yaitu tahun 2012, penulis melanjutkan Pendidikan pada SMP Negeri 3 Belo dan selesai Pada tahun 2015. Pada tahun yang sama pula, penulis melanjutkan Pendidikan dengan sekolah Menengah Atas SMA Man 1 Kota Bima Jurusan MIPA dan selesai pada Tahun 2019. Pada tahun 2019 penulis baru melanjutkan Pendidikan dan terdaftar pada salah satu program Perguruan Tinggi Negeri yang ada di Makassar yaitu Universitas Islam Negeri Alauddin Makassar dan mengambil Jurusan Ilmu Perpustakaan.

Selama penulis memiliki prinsip untuk tetap berbuat baik kepada siapa pun sebab akan membuahkan hasil di kemudian hari. Penulis juga aktif di beberapa organisasi dan komunitas dengan tujuan untuk mengembangkan potensi dan skill agar bisa menjadi pribadi yang lebih produktif yaitu di Himpunan Mahasiswa Jurusan Ilmu Perpustakaan