

IMPLEMENTASI *CREATING SHARED VALUE* MELALUI KAJIAN PRESPEKTIF

ISLAM: SEBUAH PENDEKATAN KRITIS HERBERT MARCUSE

(Studi Kasus Pada PT Perkebunan Nusantara XIV Kabupaten Takalar)



Skripsi

*Diajukan untuk Memenuhi Salah Satu Syarat Meraih Gelar Sarjana Ekonomi
Jurusan Akuntansi pada Fakultas Ekonomi dan Bisnis Islam
UIN Alauddin Makassar*

Oleh:

NURHIKMAH K.
NIM: 10800112060

**FAKULTAS EKONOMI DAN BISNIS ISLAM
UIN ALAUDDIN MAKASSAR
2016**

PERNYATAAN KEASLIAN SKRIPSI

Mahasiswa yang bertanda tangan di bawah ini :

Nama : **NURHIKMAH K.**
NIM : 10800112060
Tempat/Tgl. Lahir : Tanabangka/ 23 November 1994
Jur/Prodi/Konsentrasi : Akuntansi
Fakultas/Program : Ekonomi & Bisnis Islam
Alamat : Dusun Biring Balang RT 001/RW 003, Desa Tanabangka,
Kec. Bajeng Barat, Kab. Gowa
Judul : “Implementasi *Creating Shared Value* melalui Kajian
Prespektif Islam: Sebuah Pendekatan Kritis Herbert Marcuse
(Studi Kasus pada PT Perkebunan Nusantara XIV
Kabupaten Takalar)”

Menyatakan dengan sesungguhnya dan penuh kesadaran bahwa skripsi ini benar adalah hasil karya sendiri. Jika di kemudian hari terbukti bahwa ia merupakan duplikat, tiruan, plagiat, atau dibuat oleh orang lain, sebagian atau seluruhnya, maka skripsi dan gelar yang diperoleh karenanya batal demi hukum.

Gowa, 23 November 2016

Penyusun,



NURHIKMAH K.
NIM: 10800112060

PENGESAHAN SKRIPSI

Skripsi yang berjudul “Implementasi *Creating Shared Value* melalui Kajian Prespektif Islam: Sebuah Pendekatan Kritis Herbert Marcuse (Studi Kasus pada PT Perkebunan Nusantara XIV Kabupaten Takalar)”, yang disusun oleh Nurhikmah K., NIM: 10800112060, mahasiswa jurusan Akuntansi pada Fakultas Ekonomi dan Bisnis Islam UIN Alauddin Makassar, telah diuji dan dipertahankan dalam sidang munaqasyah yang diselenggarakan pada tanggal 05 Desember 2016, bertepatan dengan 05 Rabiul Awal 1438 H, dan dinyatakan telah dapat diterima sebagai salah satu syarat untuk memperoleh gelar Sarjana Ekonomi pada Fakultas Ekonomi dan Bisnis Islam Jurusan Akuntansi.

Makassar, 15 Desember 2016 M
15 Rabiul Awal 1438 H

DEWAN PENGUJI

Ketua	: Prof. Dr. H. Muslimin Kara, M.Ag.	(.....)
Sekretaris	: Dr. H. Abdul Wahab, SE., M.Si.	(.....)
Penguji I	: Jamaluddin M., SE., M.Si.	(.....)
Penguji II	: Mustakim Muchlis, SE., M.Si., Ak.	(.....)
Pembimbing I	: Prof. Dr. H. Ambo Asse, M.Ag	(.....)
Pembimbing II	: Lince Bulutoding, SE., M.Si., Ak.	(.....)

Diketahui Oleh,
Dekan Fakultas Ekonomi dan Bisnis Islam
UIN Alauddin Makassar,

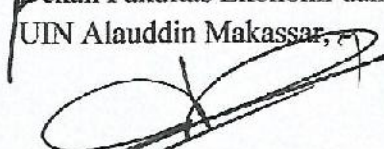
Prof. Dr. H. Ambo Asse., M.Ag.
NIP. 19581022 198703 1 002

KATA PENGANTAR

بِسْمِ اللَّهِ الرَّحْمَنِ الرَّحِيمِ

Assalamu' alaikum Wr. Wb.

Dengan mengucapkan syukur Alhamdulillah penulis panjatkan hanya kepada Allah Swt yang telah memberikan kesehatan, kesabaran, kekuatan, rahmat dan inayahnya serta ilmu pengetahuan yang Kau limpahkan. Atas perkenan-Mu jualah sehingga penulis dapat menyelesaikan skripsi ini dengan baik. Sholawat serta salam “Allahumma Sholli Ala Muhammad Waala Ali Muhammad” juga penulis sampaikan kepada junjungan kita Nabi Muhammad SAW beserta para sahabat-sahabatnya.

Skripsi dengan judul **“Implementasi *Creating Shared Value* melalui Kajian Prespektif Islam: Sebuah Pendekatan Kritis Herbert Marcuse (Studi Kasus pada PT Perkebunan Nusantara XIV Kabupaten Takalar)”** penulis hadirkan sebagai salah satu prasyarat untuk menyelesaikan studi S1 dan memperoleh gelar Sarjana Ekonomi di Universitas Islam Negeri Alauddin Makassar.

Penulis menyadari bahwa memulai hingga mengakhiri proses pembuatan skripsi ini bukanlah hal yang mudah. Ada banyak rintangan, hambatan dan cobaan yang selalu menyertainya. Hanya dengan ketekunan dan kerja keraslah yang menjadi penggerak penulis dalam menyelesaikan segala proses tersebut. Juga karena adanya berbagai bantuan baik berupa moril dan materiil dari berbagai

pihak yang telah membantu memudahkan langkah penulis dalam penyusunan skripsi ini.

Persembahkan utama kepada kedua orang tua penulis, Ayahanda Abd. Kadir (Alm) dan Ibunda Nur Asia yang telah melahirkan saya, mendidik, dan membimbing selama ini, serta atas segala doa dan pengorbanannya yang telah mempertaruhkan seluruh hidupnya untuk kesuksesan anaknya,

Selama penyusunan skripsi ini, penulis tidak dapat lepas dari bimbingan, dorongan dan bantuan baik material maupun spiritual dari berbagai pihak, oleh karena itu perkenankanlah penulis menghanturkan ucapan terima kasih dan penghargaan yang setinggi-tingginya kepada:

1. Bapak Prof. Dr. H. Musafir Pababbari, M.Si selaku Rektor Universitas Islam Negeri (UIN) Alauddin Makassar.
2. Bapak Prof. Dr. H. Ambo Asse, M.Ag selaku Dekan Fakultas Ekonomi dan Bisnis Islam UIN Alauddin Makassar.
3. Bapak Jamaluddin Madjid, S.E.,M.Si selaku Ketua Jurusan Akuntansi dan Bapak Memen Suwandi, S.E.,M.Si selaku Sekretaris Jurusan Akuntansi UIN Alauddin Makassar.
4. Bapak Prof. Dr. H. Ambo Asse, M.Ag selaku dosen Pembimbing I sekaligus ayahanda Pimpinan Wilayah Muhammadiyah Sulawesi Selatan dan Ibu Lince Bulutoding, SE.,M.Si.,Akt.,Ca selaku dosen Pembimbing II sekaligus Pembimbing Akademik (PA) yang senantiasa sabar dalam memberikan bimbingan, arahan serta motivasi bagi penulis dalam menyusun dan menyelesaikan skripsi ini.

5. Segenap Dosen Fakultas Ekonomi dan Bisnis Islam UIN Alauddin Makassar yang telah banyak memberikan bekal pengetahuan bagi penulis selama menjalani proses perkuliahan.
6. Bapak Dr. Wahyuddin Abdullah, S.E, M.Si, Ak dan Bapak Sultan Syah, SE., M.Si., Ak selaku dosen yang memberi bekal dan ilmu pengetahuan yang bermanfaat, partner diskusi dan senantiasa memberikan motivasi kepada penulis.
7. Para karyawan PT perkebunan Nusantara XIV Kabupaten Takalar, pemerintah setempat dan masyarakat yang telah bersedia menjadi informan penulis dalam menyelesaikan skripsi ini.
8. Adikku Nurdiwani yang lahir dari rahim yang sama yang selalu menjadi alasan penulis untuk berusaha menjadi teladan yang baik.
9. Sahabat-sahabatku Elvi Sulfianingsi, Suhaemi, Azwar Hamid, dan Reski Puspita Sari yang selalu setia membantu, memberikan dorongan motivasi sekaligus teman seperjuangan dalam penyelesaian studi.
10. Teman-teman kelas Akuntansi 3 dan 4 yang telah menjadi teman sekelas dan teman berbagi cerita selama kurang lebih empat tahun di UIN Alauddin Makassar
11. Teman-teman angkatan 2012 Akuntansi UIN Alauddin Makassar yang selama ini memberikan banyak motivasi, bantuan dan telah menjadi teman diskusi yang hebat bagi penulis.

12. Teman-teman di Himpunan Mahasiswa Bidikmisi (HIMABIM) Universitas Islam Negeri Alauddin Makassar, terkhusus angkatan 2012 yang penuh dengan semangat untuk berjuang bersama menyelesaikan studi S1-nya.
13. Keluarga besar Pimpinan Cabang Ikatan Pelajar Muhammadiyah (PC IPM) Bori'matangkasa. Organisasi tempat dimana penulis belajar banyak hal, membangun kebersamaan dan persaudaraan yang luar biasa, serta teman-teman yang tak henti-hentinya memberikan motivasi.
14. Semua keluarga, teman-teman, dan berbagai pihak yang tidak dapat disebutkan satu persatu, yang telah membantu penulis dengan ikhlas dalam banyak hal yang berhubungan dengan penyelesaian studi penulis.

Penulis menyadari bahwa masih banyak terdapat kekurangan dalam penulisan skripsi ini. Oleh karena itu saran dan kritik yang membangun sangat diharapkan guna menyempurnakan skripsi ini.

Nuun, Walqalami Wamaa Yasthurun

Wassalamu' alaikum Wr. Wb

Makassar, 23 November 2016



NURHIKMAH K.

NIM. 10800112060

DAFTAR ISI

HALAMAN JUDUL	i
PERNYATAAN KEASLIAN SKRIPSI	ii
PENGESAHAN SKRIPSI	iii
KATA PENGANTAR	iv
DAFTAR ISI	viii
DAFTAR TABEL	x
DAFTAR GAMBAR	xi
ABSTRAK	xii
BAB I : PENDAHULUAN	1-16
A. Latar Belakang Masalah	1
B. Rumusan Masalah.....	10
C. Fokus Penelitian dan deskripsi Fokus.....	10
D. Kajian Pustaka	11
E. Tujuan Penelitian	13
E. Manfaat Penelitian	13
BAB II : TINJAUAN TEORETIS	17-39
A. <i>Creating Shared Value</i> (CSV)	17
B. Metafora Serangga Elkington	25
C. Nilai-nilai Syariah: Retasan Nilai-nilai Tauhid	29
D. Teori Kritis Herbert Marcuse.....	33
E. Rerangka Konseptual.....	39
BAB III : METODOLOGI PENELITIAN	40-48
A. Jenis Penelitian	40
B. Pendekatan Penelitian	40
C. Jenis dan Sumber Data Penelitian.....	41
D. Teknik Pengumpulan Data	41
E. Instrumen Penelitian	42
F. Teknik Analisis Data	42
G. Subjek Penelitian	43
H. Pengujian Keabsahan Data	44
I. Lokasi dan Waktu Penelitian	48

BAB IV	:	HASIL PENELITIAN DAN PEMBAHASAN	49-88
		A. Gambaran Umum Perusahaan	49
		B. Implementasi CSR PTPN XIV Kab. Takalar	52
		C. Masyarakat Satu Dimensi Marcuse: Konsep CSV dalam Belenggu Kapitalisme Lanjut.....	67
		D. Menyingkap Tabir Realitas CSV melalui kaca mata Shari'ah	75
		E. CSV sebagai Strategi Bisnis	82
BAB V	:	PENUTUP	89-91
		A. Kesimpulan	89
		B. Keterbatasan Penelitian dan Saran.....	90
DAFTAR PUSTAKA			92-96
LAMPIRAN			



DAFTAR GAMBAR

Gambar 2.1 : Elemen-elemen Pembentuk CSV.....	21
Gambar 2.2 : Piramida <i>Maslahah</i>	32
Gambar 2.3 : Rerangka Konseptual	39
Gambar 4.1. Struktur Organisasi PTPN XIV Kab. Takalar.....	52



DAFTAR TABEL

Tabel 3.1 : Informan Penelitian.....	44
--------------------------------------	----



ABSTRAK

Nama : NURHIKMAH K.
Nim : 10800112060
Judul : IMPLEMENTASI *CREATING SHARED VALUE* MELALUI KAJIAN PERSPEKTIF ISLAM: SEBUAH PENDEKATAN KRITIS HERBERT MARCUSE (STUDI KASUS PADA PT PERKEBUNAN NUSANTARA XIV KABUPATEN TAKALAR)

Pokok masalah dalam penelitian ini adalah memahami implementasi CSV dengan menggunakan berbagai sorotan teori, pokok masalah tersebut kemudian dirincikan ke dalam pertanyaan penelitian, yaitu: 1) Bagaimana implementasi konsep CSV ditinjau dari perspektif islam?, 2) Bagaimana implementasi konsep CSV jika ditinjau dari teori masyarakat satu dimensi Marcuse?

Jenis penelitian ini tergolong penelitian kualitatif dengan pendekatan paradigma kritis. Adapun sumber data dari penelitian ini berasal dari beberapa informan, yakni: karyawan PTPN XIV Kab. Takalar, Pemerintah setempat, dan Masyarakat. Selanjutnya, metode pengumpulan data yang digunakan adalah wawancara mendalam, dokumentasi dan penelusuran referensi. Lalu, untuk teknik pengolahan dan analisis data dilakukan melalui tiga tahapan, yakni: reduksi data, penyajian data, dan penarikan kesimpulan.

Hasil penelitian ini menunjukkan bahwa implementasi CSR yang dilaksanakan oleh PTPN XIV Kab. Takalar telah mulai pada konsep penciptaan nilai bersama (CSV). Pandangan perusahaan telah berubah, tidak lagi menganggap CSR sebagai beban tapi telah bertransformasi pada investasi yang menguntungkan. Hal ini berakibat pada bentuk CSR yang telah mulai pada CSV. Jika dilihat secara sekilas, konsep CSV seakan mengungguli konsep sebelumnya, akan tetapi kenyataannya konsep ini syarat dengan ideologi kapitalisme yang membelenggunya. Dalam konsep ini dimensi yang paling berperan adalah dimensi ekonomi. Konsep ini tidak jauh beda dengan konsep sebelumnya, seperti inovasi sosial, *stakeholder theory*, dan lain sebagainya. Implikasi penelitian ini adalah perusahaan tetap menerapkan CSRnya sesuai dengan yang semestinya, dan untuk program-program CSR yang telah mulai pada CSV, sepatutnya perusahaan tidak memasukkannya sebagai CSR tapi sebagai strategi bisnis perusahaan dalam bentuk penciptaan nilai bersama.

Kata Kunci: CSR, CSV, Metafora Serangga, Prinsip Shari'ah, One Dimensional Man, PTPN XIV Kab. Takalar

BAB I

PENDAHULUAN

A. Latar Belakang Masalah

Gaung kepedulian terhadap lingkungan dan tanggung jawab sosial terus mengemuka setiap tahunnya. Isu ini mendapat perhatian serius, ketika terkait dengan banyaknya kasus pencemaran lingkungan yang berakibat pada terganggunya kehidupan sosial masyarakat. Memang sulit dipercaya, bahwa dunia bisnis baik disektor swasta maupun privat yang awalnya diharapkan dapat menjadi tumpuan hidup rakyat, ternyata malah menjadi biang keladi dari semuanya. Bagaimana tidak? Dunia bisnis banyak bertumpu pada konsep kapitalisme yang lebih mengutamakan kemakmuran para pemilik modal ketimbang *stakeholdernya*. Akibatnya, akuntansi direkayasa oleh para oknumnya dengan cara menempatkan laba sebagai tujuan tertinggi entitas, dan memandang aspek lain memiliki prioritas dibawahnya (Maradona, 2009 dalam Dewi dan Irianto, 2011). Menurut Chwastiak (1999) yang dikutip oleh Dewi dan Irianto (2011), kapitalisme yang hanya berorientasi pada laba, telah merusak keseimbangan hidup manusia melalui stimulasi pengembangan potensi ekonomi secara berlebihan, dan tidak memberi kontribusi bagi peningkatan kemakmuran, namun justru mengakibatkan terjadinya penurunan kondisi sosial.

Perusahaan akan senantiasa memiliki kewajiban kepada para pemangku kepentingan dalam hal ini bertanggung jawab atas operasi bisnis yang dilaksanakannya. Akuntansi sebagai suatu disiplin ilmu, kemudian mengangkat

isu sosial dan lingkungan melalui mekanisme akuntansi pertanggungjawaban sosial dan lingkungan (APSL). Penelitian-penelitian terkait isu ini, telah banyak dilakukan oleh para akademisi. Memang tidak bisa dipungkiri, bahwa perusahaan yang memiliki kesadaran terhadap tanggung jawab sosial akan terus mendapat apresiasi dari masyarakat. Orientasi bisnis yang selama ini hanya pada maksimalisasi laba sepertinya perlu dikaji ulang. Jika dilihat secara jangka pendek orientasi ini akan menunjukkan keberhasilan, namun untuk jangka panjang hal tersebut dapat menimbulkan masalah bagi perusahaan karena adanya resistensi dari masyarakat dan *stakeholder* lainnya (Badia, dkk, 2013; Boahen, dkk, 2014; Lako, 2010).

Hal ini juga berdampak pada penyajian *annual report* (laporan tahunan) perusahaan, yaitu perusahaan tidak hanya dituntut untuk membuat laporan keuangan saja, akan tetapi sudah mencakup laporan non-keuangan, yaitu salah satunya adalah *sustainability reporting*. Istilah *Triple Bottom Line* (TBL) yang digagas oleh Elkington semakin dipahami oleh dunia usaha. Elkington mengemukakan bahwa TBL berpandangan jika perusahaan ingin mempertahankan kelangsungan hidupnya, maka perusahaan harus mengacu pada tiga hal penting, yakni selain mengejar keuntungan (*profit*) perusahaan juga harus memperhatikan kesejahteraan masyarakat (*people*) dan memelihara kelestarian lingkungan (*planet*) (Agoes dan Ardana, 2014; Mitchell, dkk, 2007; Pradipta dan Puwaningsih, 2012). Oleh karena itu, perusahaan harus senantiasa menyeimbangkan ketiga elemen tersebut, karena sinergi dari ketiganya merupakan kunci dari *sustainability* perusahaan.

Tanggung jawab sosial perusahaan atau yang lebih dikenal dengan istilah *corporate social responsibility* (CSR) adalah salah satu dari beberapa tanggung jawab perusahaan kepada para *stakeholder*. CSR timbul sejak era ketika kesadaran akan *sustainability* perusahaan jangka panjang adalah lebih penting daripada sekedar *profitability*. Di Indonesia, CSR telah banyak mengalami perkembangan. Hal ini terlihat jelas dengan semakin banyaknya perusahaan yang mengungkapkan isu CSR dalam laporan keuangan tahunannya (*annual report*), tidak dipungkiri juga dana CSR yang dialokasikan setiap perusahaan terbilang cukup besar (1%-2% dari *profit*). Pemerintah pun telah mengakomodir peraturan mengenai praktek CSR ini dalam UU No. 40 Tahun 2007 Pasal 66 Ayat (2c) tentang perseroan terbatas, UU No. 25 Tahun 2007 Pasal 15 tentang penanaman modal dan peraturan Bapepam terkait. Oleh karena itu, perusahaan wajib menyisihkan beberapa persen dari laba perusahaan sebagai alokasi dana CSR. Penelitian empiris juga memperlihatkan bahwa terjadi peningkatan pengungkapan sosial dalam laporan keuangan tahunan perusahaan di Indonesia (Fitria dan Hartanti, 2010).

CSR merupakan sebuah pendekatan yang dilakukan perusahaan dengan mengintegrasikan kepentingan sosial dan lingkungannya, baik dalam kegiatan operasi bisnis maupun interaksinya kepada para pemangku kepentingan (*stakeholder*) secara sukarela (Boahen, dkk, 2014; Dragan, dkk, 2014). CSR adalah wujud nyata kesungguhan dari entitas bisnis untuk meminimalkan dampak negatif operasinya, dengan berkomitmen untuk meningkatkan kesejahteraan masyarakat, dengan cara memberikan kontribusi terhadap pembangunan

masyarakat lokal, dan ekonomi berkelanjutan dalam rangka peningkatan kualitas hidup masyarakat luas, yang melebihi tanggungjawab organisasi di bidang hukum (Kotler dan Lee, 2005; Anggraini dan Retno, 2006; Arifin, dkk, 2011).

Berbicara mengenai konsep dan pelaksanaannya, CSR masih mengandung banyak kontroversi yang mengundang perdebatan baik dikalangan akademisi maupun pebisnis sebagai pihak yang menjalankannya. CSR banyak diperbincangkan dalam nada yang menekan perusahaan, terutama karena dalam praktiknya banyak perusahaan sangat sulit dimintai tanggung jawab atas dampak negatif yang ditimbulkannya. Disatu sisi, masyarakat mungkin mempertanyakan apakah sektor bisnis yang berorientasi pada usaha maksimalisasi keuntungan ekonomi, memiliki komitmen moral untuk mendistribusi keuntungannya demi membangun masyarakat lokal. Bertolak pada hal ini, banyak peneliti yang tertarik pada konsep CSR, hal inilah yang mendasari lahirnya konsep baru dalam pengungkapan tanggung jawab sosial dan lingkungan perusahaan. Konsep baru ini disebut dengan *creating shared value* (CSV) atau penciptaan nilai bersama.

Tidak seperti CSR, konsep CSV belum diatur dalam peraturan perundang-undangan di Indonesia. CSV merupakan pengembangan dari konsep CSR, dimana konsep ini pertama kali muncul pada tahun 2006 yang dipelopori oleh Porter dan Kramer (2007) dalam artikel *Harvard Business Review*. Konsep ini kemudian dibahas lagi secara mendalam pada artikel *The Big Idea: Creating Shared Value (How to Reinvent Capitalism and Unleash Wave of Innovation and Growth)* pada tahun 2011. Dalam artikel ini Porter dan Kramer memberikan gambaran pemahaman dan contoh relevan perusahaan yang telah mengembangkan

hubungan mendalam antara strategi perusahaan dengan tanggung jawab sosialnya. Porter mengkritik bahwa selama ini bisnis dan kesejahteraan sosial selalu ditempatkan bersebrangan, dimana pebisnis rela mengorbankan kesejahteraan sosial demi keuntungannya sendiri.

Creating shared value (CSV) adalah sebuah konsep yang mengharuskan perusahaan memainkan peran ganda yaitu menciptakan nilai ekonomi (*economic value*), dan nilai sosial (*social value*) secara bersama-sama (*shared*), tanpa ada salah satu yang diutamakan atau dikesampingkan. CSV didefinisikan sebagai kebijakan dan praktek operasi yang meningkatkan daya saing perusahaan sekaligus memajukan kondisi ekonomi, dan sosial yang berfokus pada identifikasi (Porter dan Kramer, 2011) adanya peluang untuk membangun keunggulan kompetitif, dengan cara memasukkan masalah sosial sebagai bahan pertimbangan dalam merancang strategi perusahaan, atau dengan kata lain mengubah masalah sosial menjadi peluang dan manfaat ekonomi (Dragan, dkk, 2014). CSV menempatkan masyarakat, pemangku kepentingan dan pemasok sebagai mitra yaitu sesama subyek.

Lewat konsep CSV perusahaan dapat membuktikan dirinya bermanfaat secara ekonomi, sosial dan lingkungan untuk masyarakat luas serta membantu memecahkan masalah yang mereka hadapi. Perusahaan yang seperti ini nantinya akan mendapatkan kepercayaan dari pemangku kepentingan dan masyarakat, dimana dampaknya secara tidak langsung perusahaan akan memperoleh keuntungan dari segi ekonomi selama perusahaan beroperasi. Konsep ini telah

banyak diterapkan oleh perusahaan-perusahaan besar yang melihat esensi konsep CSV lebih baik daripada CSR.

Telah terlihat jelas, perusahaan dapat memperoleh nilai ekonomi yang luar biasa dengan memecahkan masalah-masalah sosial. Investasi dalam memecahkan masalah sosial menyumbang hampir 75% terhadap kesuksesan bisnis, dimana ketika perusahaan melakukan hal ini maka pada akhirnya membantu perusahaan untuk mencapai daya saing mereka (Awale dan Rowlinson, 2014). Konsep CSV yang diimplementasikan perusahaan jelas memiliki hubungan timbal balik yang saling menguntungkan, yakni dalam hal ini perusahaan bertanggung jawab terhadap lingkungannya, senantiasa menjaga lingkungan dan memberikan dampak positif pada lingkungan sekitarnya. Perusahaan yang senantiasa berperilaku seperti ini, maka secara tidak langsung akan mendapatkan umpan balik dari usahanya tersebut, beberapa diantaranya adalah meningkatkan reputasi perusahaan baik dimata investor terkhusus pada masyarakat (Pradipta dan Purwaningsih, 2012).

Secara sepintas, konsep CSV seakan mengungguli konsep sebelumnya. Bertolak pada beberapa keuntungan nyata yang ditawarkan oleh konsep ini, yang secara jelas lebih unggul daripada CSR. Akan tetapi, jika dikaji lebih dalam lagi, konsep CSV tidak jauh beda dengan konsep CSR malah sebaliknya konsep CSV sangat syarat dengan ideologi kapitalisme yang dibalut sedemikian rupa sehingga tersamarkan dimata *stakeholder*. Konsep CSV mengabaikan masalah-masalah sosial paling mendesak yang dihadapi oleh perusahaan secara global, yakni membentangi rantai nilai dan memotivasi perusahaan untuk fokus pada laba, daripada memecahkan sistematisasi sosial dan lingkungan yang berhubungan

dengan perusahaan (Crane, dkk, 2014). Tujuan utama dari konsep ini adalah membentuk kapitalisme lanjut, dan menjadikan tanggungjawab sosial bukan sebagai beban tapi menjadikannya sebagai investasi jangka panjang yang menguntungkan bagi perusahaan. Secara perlahan tapi pasti, tanggungjawab sosial perusahaan saat ini tidak lagi dianggap sebagai beban yang mengurangi laba perusahaan, akan tetapi telah bertransformasi menjadi investasi yang menjanjikan di masa depan (Nadia, dkk, 2013; Crane, dkk, 2014).

Konsep CSV hanya dapat diterapkan ketika strategi jelas mengarah kepada investasi. Porter dan Kramer (2011) telah jelas menyatakan bahwa laba yang melibatkan tujuan sosial lebih tinggi mewakili kapitalisme, yang memungkinkan untuk lebih memajukan masyarakat sekaligus memungkinkan perusahaan untuk lebih tumbuh lagi. Bertolak pada pernyataan tersebut, dapat dikatakan bahwa ketika konsep ini ditempatkan sebagai bentuk tanggungjawab sosial perusahaan maka perusahaan secara tidak langsung akan kembali memunculkan kapitalisme, yaitu perusahaan yang senantiasa berorientasi laba dan melakukan segala cara untuk mencapai tujuan tersebut.

Tidak jauh beda dengan konsep sebelumnya, CSV telah banyak menuai pro dan kontra sejak kemunculannya. Konsep ini hanya berdasarkan pada konsepsi dangkal peran perusahaan di masyarakat. Lain kata jika konsep ini tidak ditempatkan sebagai bentuk tanggungjawab sosial. Konsep ini dapat dianggap sebagai strategi bisnis yang patut diterapkan oleh perusahaan. CSV memiliki banyak kesamaan dengan CSR strategi, inovasi sosial dan peran dari teori *stakeholder* (Darek, dkk, 2014), konsep CSV tidak ubahnya hanyalah versi

modern dari CSR yang biasa. Penciptaan nilai bersama memberikan kesempatan untuk dapat dimanfaatkan seperti praktik CSR 2.0 (strategi) dalam proses organisasi yang sebenarnya, mulai dari strategi yang jelas membahas kebutuhan sosial untuk meningkatkan, dan mendukung seluruh proses produksi bisnis inti (Scagnelli dan Cisi, 2014).

Jika perusahaan menempatkan CSV sebagai bentuk tanggungjawab sosial, maka CSV dinyatakan sebagai wujud kapitalisme yaitu kapitalisme lanjut dan jelas hal itu dilarang dalam syariat, akan tetapi jika perusahaan menempatkannya sebagai strategi perusahaan, maka hal ini dianggap bagus untuk diterapkan, karena selain maksimalisasi laba perusahaan juga memasukkan lingkungan dan sosial dalam bisnis inti yang jelas akan mendorong pemberdayaan masyarakat. Hal ini tidak bertentangan dengan syariat, karena dibalik penerapan konsep CSV yang ditempatkan sebagai strategi bisnis tidak terselubung hal-hal yang akan memunculkan kembali kapitalisme lanjut, dan jelas hal ini bukanlah sebuah bentuk tanggung jawab sosial perusahaan. Allah Swt berfirman dalam Q.S. Al-Baqarah ayat 267:

يٰۤاَيُّهَا الَّذِيْنَ ءَامَنُوْا اَنْفِقُوْا مِنْ طَيِّبٰتِ مَا كَسَبْتُمْ وَمِمَّا اَخْرَجْنَا لَكُمْ مِّنَ الْاَرْضِ وَلَا تَيَمَّمُوا الْخَبِيْثَ مِنْهُ تُنْفِقُوْنَ وَلَسْتُمْ بِاٰخِذِيْهِ اِلَّا اَنْ تَغْمِضُوْا فِيْهِ وَاَعْلَمُوْا اَنَّ اللّٰهَ غَفِيْرٌ حَمِيْدٌ

Terjemahnya:

“Hai orang-orang yang beriman, nafkahkanlah (di jalan Allah) sebagian dari hasil usahamu yang baik-baik dan sebagian dari apa yang kami keluarkan dari bumi untuk kamu. dan janganlah kamu memilih yang buruk-buruk lalu kamu menafkahkan daripadanya, padahal kamu sendiri tidak mau mengambilnya

melainkan dengan memicingkan mata terhadapnya. dan Ketahuilah, bahwa Allah Maha Kaya lagi Maha Terpuji.” (Q.S. Al-Baqarah:267)

Allah memerintahkan hamba-hamba-Nya yang beriman untuk berinfak. Yang dimaksudkan di sini adalah sodaqah. Demikian dikatakan Ibnu Abbas, yaitu sebagian dari harta kekayaannya yang baik-baik yang telah dianugerahkan melalui usaha mereka. Secara tersirat ayat diatas jelas menyatakan bahwa Allah Swt senantiasa menyuruh hambanya untuk menafkahkan sebagian hasil usahanya yang baik-baik, yang didupatkannya dari bumi. Jika dikaitkan dengan tanggung jawab sosial perusahaan, ayat tersebut telah sangat jelas bahwa perusahaan harus menyisihkan sebagian hasil dari usahanya (laba) beberapa persen untuk kepentingan masyarakat, karena hasil usaha tersebut adalah apa yang perusahaan dapatkan dari hasil mengelola sumber daya alam. Terkait dengan CSV, jelas konsep ini tidak mencerminkan suatu tanggung jawab sosial dari perusahaan, karena dalam prakteknya konsep ini tidak menyisihkan sebagian keuntungan perusahaan agar didistribusikan kepada masyarakat, akan tetapi memasukkannya pada bisnis inti perusahaan. Konsekuensi dari hal ini adalah, perusahaan tidak memiliki alokasi dana khusus untuk pelaksanaan tanggung jawab sosialnya, tapi hal itu telah terintegrasi dengan bisnis inti perusahaan.

Berdasarkan beberapa literatur dan penelitian-penelitian sebelumnya, maka terdapat beberapa teori yang dijadikan dasar untuk mengkaji praktik tanggung jawab sosial ini, salah satunya adalah *legitimacy theory*. Secara lebih mendalam, penggunaan *legitimacy theory* akan menciptakan tendensi bahwa tanggungjawab sosial yang dilakukan oleh perusahaan bukanlah untuk kepentingan sosial apalagi lingkungan, namun semata-mata sebagai proses

legitimasi (pembenaran) atas segala aktivitas yang dilakukan perusahaan dalam memaksimalkan laba (Dewi dan Irianto, 2011). Akan tetapi dalam penelitian ini, penulis tidak menggunakan teori legitimasi yang secara tidak langsung mendukung konsep CSV, melainkan menggunakan beberapa teori kritis. Teori kritis ini akan dijadikan sebagai sebuah pendekatan untuk menyoroti praktek-praktek CSV yang telah marak di implementasikan baik secara langsung maupun tidak langsung oleh perusahaan, terkhusus pada perusahaan-perusahaan besar yang telah terang-terangan memproklamkan perusahaannya dengan konsep CSV dan menganggap esensi CSV lebih baik dari konsep CSR.

B. Rumusan Masalah

Tanggung jawab sosial yang dilakukan oleh perusahaan akan senantiasa menjadi polemik tersendiri dalam *sustainable* perusahaan. Selain mencari keuntungan, perusahaan juga dituntut untuk senantiasa memperhatikan *stakeholder* dilingkungan. Munculnya konsep CSV seakan memberikan pencerahan bagi perusahaan dalam hal pertanggungjawabannya kepada *stakeholder*, dengan cara menciptakan nilai bersama di kedua belah pihak. Berdasarkan latar belakang diatas, maka rumusan masalah yang diangkat, yaitu:

1. Bagaimanakah implementasi konsep CSV ditinjau dari perspektif Islam?
2. Bagaimanakah implementasi konsep CSV jika ditinjau dari teori masyarakat satu dimensi Marcuse?

C. Fokus Penelitian dan Deskripsi Fokus

Penelitian ini berfokus pada kritik atas *Creating Shared value* (CSV) yang mulai banyak diimplementasikan oleh perusahaan-perusahaan, baik secara

langsung maupun tidak. Penelitian ini dilakukan pada PT Perkebunan Nusantara XIV Kabupaten Takalar atau lebih dikenal dengan nama Pabrik Gula (PG) Takalar, yakni mulai terdapat indikator-indikator praktek CSR yang sudah mengarah pada praktek CSV. Kritik ini didasarkan pada dua landasan yaitu dari perspektif islam dan teori masyarakat satu dimensi yang dipelopori oleh Marcuse.

D. Kajian Pustaka/ Penelitian Terdahulu

Hartman, dkk (2011) dengan penelitiannya yang berjudul *Connecting the World Through Games: Creating Shared Value in the Case of Zynga's Corporate Social Strategy*. Penelitiannya berisi tentang bagaimana menghubungkan dunia melalui game dengan menggunakan konsep CSV pada kasus tanggung jawab perusahaan Zynga. Dari hasil penelitian ini perusahaan jelas mendapatkan keuntungan kompetitif dari penerapan konsep CSV, dimana Zynga sendiri adalah salah satu perusahaan game yang cukup besar. Akan tetapi, dilain pihak bagi para *stakeholder* tidak memberikan dampak yang cukup bagus, yakni perusahaan menerapkan konsep CSV akan tetapi dalam pelaksanaannya tidak jauh berbeda dari CSR. Tidak jauh beda dengan penelitian yang dilakukan oleh Hartman, dkk, Beschorner (2013) juga melayangkan sebuah kritik atas konsep CSV dengan penelitiannya yang berjudul *Creating Shared Value: The One-Trick Pony Approach* serta Crane, dkk (2014) dengan artikel berjudul *Contesting the Value of "Creating Shared Value"*.

Kedua penelitian ini berisi tentang kritikan yang dilayangkan terhadap konsep yang diajukan oleh Porter dan Kramer. Mereka berpendapat bahwa konsep CSV sepiantas bagus bagi perusahaan dan masyarakat, akan tetapi jika ditelaah

lebih dalam konsep ini memiliki banyak kecatatan yang serius. CSV hanya berisi tentang konsepsi dangkal perusahaan di masyarakat, konsep ini merupakan bentuk lain dari kapitalisme lanjut, yaitu kapitalisme etis karena dasarnya hanya bertujuan untuk memaksimalkan laba, dengan memanfaatkan isu-isu sosial yang dapat mendukung bisnis inti perusahaan.

Berbanding terbalik dengan penelitian yang dilakukan oleh Scagnelli dan Cisi (2014) dengan judul *Approaches to Shared Value Creation: CSR 2.0 or Something More? Insights and Issues about the New Sustainability Perspective*, Ghosh dan Mondal (2014) berjudul *Association between Stakeholders' Shared Value and Corporate Social Performance: A Study on the Selected Asian Companies*, Badia, dkk (2013) *Corporate Social Responsibility from Friedman to Porter and Kramer.*, serta Awale dan Rowlinson (2014) *A Conceptual Framework for Achieving Firm Competitiveness in Construction: A 'Creating Share Value' (CSV) Concept*, yang menyatakan bahwa penerapan konsep CSV yang dilakukan perusahaan memberikan dampak positif terhadap reputasi, daya saing dan pendapatan perusahaan yang akan berdampak pada peningkatan *profit* dan *sustainability*. Tidak hanya itu, penciptaan nilai dan tanggung jawab sosial yang dilakukan, akan lebih meningkatkan reputasi dan kinerja keuangan perusahaan yang berdampak pada peningkatan pendapatan perusahaan secara kontinyu.

Lebih spesifik lagi, orang-orang yang mengkampanyekan konsep ini yaitu Porter dan Kramer (2011) dalam artikel *Business Harvard Review* yang berjudul *The Big Idea: Creating Shared Value* memberikan gambaran yang lebih mendalam tentang perusahaan yang telah mengadopsi konsep CSV. Mereka

memberikan pemahaman bahwa konsep CSV lebih bagus diterapkan oleh perusahaan daripada CSR, dimana jika CSR berada diluar strategi perusahaan dan menempatkan pemangku kepentingan sebagai objek maka lain hal dengan konsep CSV. Konsep CSV memasukkan masalah sosial dan lingkungan kedalam strategi perusahaan dan menempatkan pemangku kepentingan sebagai subjek. Dengan kata lain, mereka menganggap konsep CSV jauh lebih baik diterapkan oleh perusahaan dibandingkan dengan CSR.

E. Tujuan Penelitian

Berdasarkan rumusan masalah diatas, maka tujuan dari penelitian ini, yaitu:

1. Untuk mengkaji implementasi konsep CSV ditinjau dari sudut pandang perspektif Islam.
2. Untuk mengkaji bentuk implementasi konsep CSV ditinjau dari sudut pandang teori masyarakat satu dimensi Marcuse

F. Manfaat Penelitian

Terdapat tiga manfaat yang terkandung dalam penelitian ini, yakni:

1. Manfaat Teoritis

Penelitian ini diharapkan dapat memberikan kontribusi teoritis mengenai implementasi konsep *creating shared value* yang telah banyak dikembangkan oleh perusahaan baik secara langsung maupun tidak. Kontribusi ini juga diharapkan dapat menegaskan dan sedikit memberikan gambaran bagaimana sebenarnya muatan dari konsep ini dan apakah dapat diterapkan diperusahaan atau tidak. Secara gamblang, terdapat dua teori yang digunakan dalam penelitian ini,

yaitu teori masyarakat satu dimensi dari Marcuse dan teori Elkington, serta dikolaborasikan dengan prinsip-prinsip dalam syari'ah. Penggunaan teori-teori ini dikelompokkan sebagai paradigma kritis, yaitu paradigma yang dibangun berdasarkan pada subyeknya dan bersifat mengkritisi. Kedua teori ini akan digunakan sebagai landasan dalam mengkritik implementasi konsep CSV yang diaplikasikan oleh perusahaan-perusahaan.

2. Manfaat Praktis

Memberikan kontribusi praktis kepada manajer perusahaan, bahwa saat ini telah berkembang konsep baru dalam hal tanggung jawab sosial perusahaan. CSR bukan lagi menjadi satu-satunya konsep yang dapat diterapkan di perusahaan akan tetapi sudah lahir sebuah konsep baru yaitu *creating shared value* (CSV). Dimana, jika konsep CSR berada diluar strategi perusahaan, maka sebaliknya konsep CSV menekankan untuk memasukkan tanggung jawab sosial dalam strategi perusahaan dengan kata lain menciptakan nilai bersama tanpa ada yang merasa dirugikan. Walaupun kedua konsep ini memiliki perbedaan, akan tetapi keduanya berangkat dari latar belakang yang sama yaitu tanggung jawab sosial perusahaan kepada para *stakeholder*. Kedua konsep ini dapat dijadikan acuan bagi manajer maupun investor dalam pengambilan keputusan. Bagi manajer terkait dengan peran perusahaan dalam pembangunan dan pemberdayaan masyarakat sedangkan investor dapat menjadikannya sebagai acuan dalam keputusan berinvestasi.

Memberikan kontribusi bagi peneliti selanjutnya untuk tidak hanya berfokus pada CSR saja tapi coba mengangkat konsep baru yaitu CSV dan melihat sampai mana perbedaan antara kedua konsep ini. Tentunya dalam sebuah

perubahan konsep terdapat perbedaan dari konsep yang lama, maka dari itu penulis mencoba mengungkapkan perbedaan diantara dua konsep ini serta memberikan gambaran konsep mana yang bermanfaat ketika di implementasikan, baik bagi perusahaan maupun *stakeholders*.

3. Manfaat Regulasi

Berdasarkan peraturan yang dikeluarkan oleh pemerintah yang termuat dalam UU No. 40 Tahun 2007 Pasal 66 Ayat (2c) tentang perseroan terbatas, UU No. 25 Tahun 2007 Pasal 15 tentang penanaman modal dan peraturan Bapepam terkait, pemerintah telah mengatur CSR di dalamnya, akan tetapi dalam UU No. 40 Tahun 2007 Pasal 66 Ayat (2c) tidak mengatur sejauh mana pengungkapan CSR dilakukan. UU ini tidak memberikan poin-poin yang harus diungkapkan dalam laporan CSR, oleh karena itu masih banyak perusahaan yang mengungkapkan laporan CSR-nya sesuai dengan kebutuhan perusahaannya. Baik itu bersifat pengungkapan secara wajib atau pengungkapan sukarela. Jadi, pemerintah seharusnya mengatur poin-poin yang perlu diungkapkan dalam laporan CSR agar terjadi keseragaman item-item dalam laporan CSR. Dalam hal ini, pemerintah harus melakukan revisi ulang mengenai UU No. 40 Tahun 2007 Pasal 66 Ayat (2c) tentang perseroan terbatas.

Terkait mengenai konsep baru yang muncul yaitu CSV, mengingat sudah ada beberapa perusahaan yang telah menerapkan konsep ini baik secara langsung maupun tidak langsung, seharusnya pemerintah juga mengakomodir peraturan mengenai konsep CSV. Misalnya, salah satu perusahaan di Indonesia yaitu Nestle telah menerapkan konsep CSV ini, dalam menyusun *CSV report* Nestle

menyesuaikan dengan kebutuhan perusahaan karena melihat belum ada peraturan terkait mengenai sejauh mana laporan CSV harus diungkapkan. Oleh karena itu, pemerintah seharusnya telah membuat peraturan terkait laporan CSV atau melakukan revisi mengenai peraturan terkait pengungkapan laporan CSR guna untuk mengakomodir perusahaan-perusahaan yang masih menggunakan konsep CSR dan perusahaan-perusahaan yang mulai beralih kekonsep CSV.



BAB II

TINJAUAN TEORETIS

A. Creating Shared Value (CSV): Wajah Baru Tanggungjawab Sosial

1. Pengertian *Creating Shared Value* (CSV)

Pendekatan CSV berbeda dengan CSR. CSV tidak berusaha untuk mendistribusikan keuntungan ekonomi perusahaan kepada masyarakat, melainkan melakukan pengembangan strategi bisnis yang menghasilkan keuntungan dan peningkatan keadaan sosial. Tak dapat dipungkiri, saat ini telah banyak perusahaan yang mulai pada penciptaan nilai bersama. Baik secara langsung maupun tidak langsung, sadar ataupun tidak sadar banyak bentuk CSR perusahaan yang telah bertransformasi pada konsep CSV.

Pilihan bisnis menjadi sumber kesempatan, elevasi inovasi dan keunggulan kompetitif (Badia, dkk, 2013). Pernyataan ini adalah dasar perbedaan antara CSR responsif dan CSR strategi. Yang pertama menyatakan untuk pro kepada masyarakat, sedangkan yang terakhir ditujukan untuk mengidentifikasi masalah sosial, yang memungkinkan perusahaan berkontribusi untuk memecahkannya, yang mengakibatkan penciptaan nilai bersama untuk masyarakat dan perusahaan. CSV menggunakan kriteria penciptaan nilai untuk semua pemangku kepentingan, bukan sebagai pemenuhan kewajiban moral untuk menilai keberhasilan perusahaan (kemitraan bukanlah sumbangan).

Konsep CSV telah banyak diterapkan oleh perusahaan-perusahaan besar. *Creating shared value* merupakan pengembangan dari konsep tanggung jawab sosial perusahaan (*corporate social responsibility_CSR*). CSV berbeda dalam banyak hal dari CSR, dimana jika CSR lebih fokus pada kepatuhan pada peraturan yang relevan, dan kedermawanan yang memiliki tujuan utama untuk meningkatkan reputasi korporasi (Kitzmueller dan Shimshak, 2012), maka paradigma baru ini menyerukan adanya integritas menyeluruh antara perusahaan dan lingkungan sosialnya. Konsep ini juga tidak berusaha mendistribusikan keuntungan ekonomi perusahaan kepada masyarakat, melainkan melakukan pengembangan strategi bisnis yang menghasilkan keuntungan bagi perusahaan, dan juga meningkatkan kondisi sosial serta lingkungan (Hartman, dkk, 2011).

CSV pertama kali diperkenalkan pada tahun 2006, dan dibahas lebih mendalam pada tahun 2011 dalam *Harvard Business Review* oleh Porter berkolaborasi dengan Kramer. Mereka menjelaskan bahwa konsep *shared value* dapat didefinisikan sebagai kebijakan, dan praktek operasi yang meningkatkan daya saing perusahaan, sekaligus memajukan kondisi ekonomi dan sosial yang berfokus pada identifikasi, dan perluasan hubungan antara kemajuan sosial dan ekonomi. Konsep CSV juga menyampaikan gagasan bahwa, bisnis harus melakukan dua hal secara bersamaan untuk menjadi sukses dalam jangka panjang, yaitu menciptakan nilai ekonomi untuk perusahaan dan masyarakat (Rixen, dkk, 2013). Awale dan Rowlinson (2014) juga menyatakan bahwa, hal yang menjadi dasar untuk penciptaan nilai bersama adalah, ketika perusahaan dapat mengkonversi masalah sosial menjadi peluang bisnis yang dapat diukur dari segi

sosial dan nilai bisnis. Oleh karena itu, konsep CSV sangatlah menekankan pada hal dimana selain berusaha menghasilkan keuntungan, perusahaan juga harus senantiasa meningkatkan kondisi sosial dan lingkungannya dengan cara memasukkannya sebagai sebuah strategi bisnis (bisnis inti perusahaan).

Konsep ini bertumpu pada premis bahwa baik ekonomi dan kemajuan sosial harus diatasi dengan menggunakan prinsip nilai. Nilai didefinisikan sebagai manfaat relatif terhadap biaya bukan hanya manfaat saja. Penciptaan nilai adalah suatu gagasan yang sudah lama dikenal dalam bisnis, dimana laba pendapatan yang diperoleh dari pelanggan dikurangi biaya yang dikeluarkan (Porter dan Kramer, 2007). Hartman, dkk (2011) menyatakan bahwa kriteria penciptaan nilai adalah untuk semua pemangku kepentingan, bukan sebagai pemenuhan kewajiban moral untuk menilai keberhasilan perusahaan (kemitraan bukanlah sumbangan). Pragmatis dari konsep CSV adalah tentang pengoptimalan rantai nilai, bermanfaat bagi lingkungan serta pembangunan nasional. Oleh karena itu, penerapan konsep CSV tidak harus dilihat sebagai biaya jangka pendek tetapi sebagai investasi jangka panjang, yang dimana terjalinnya hubungan simbiosis jangka panjang antara perusahaan dan lingkungannya (Rixen, dkk, 2013).

2. Elemen-elemen dalam CSV

Porter dan Kramer (2011) mengemukakan terdapat dua aspek penting dalam strategi penciptaan nilai bersama, yaitu inisiatif harus mampu menciptakan nilai bagi perusahaan dengan cara meningkatkan daya saing, dan inisiatif harus menciptakan nilai bagi masyarakat dengan memajukan kondisi sosial dalam masyarakat dimana dia beroperasi. Konsep CSV memberikan kepercayaan bahwa

ketika perusahaan mengadopsinya maka perusahaan dapat membentuk kembali praktek bisnis saat ini dan ekonomi berbasis pasar. Pada intinya, konsep ini ingin mengeser konsep lama yaitu CSR yang dianggap tidak berkelanjutan (*sustainable*). Terdapat tiga elemen penting dalam konsep ini, yaitu formulasi baru atas produk dan pasar, redefinisi produktivitas sepanjang rantai nilai (*value chain*) dan penciptaan situasi kondusif untuk pengembangan kluster lokal.

Pertama-tama perusahaan mendefinisikan produktivitas dalam rantai nilai. Rantai nilai menggambarkan semua pergerakan kegiatan perusahaan saat melakukan bisnis (Porter dan Kramer, 2011), dan ketika kemajuan sosial dan produktivitas dalam rantai nilai adalah kongruen, maka nilai bersama jauh lebih besar. Porter dan Kramer (2011) kemudian menyarankan formulasi baru atas produk dan pasar. Mereka menunjukkan bahwa ada kebutuhan besar yang tak terpenuhi di masyarakat, dan menekankan pada kesempatan yang sama atau lebih besar yang timbul dari melayani masyarakat yang kurang beruntung, dan negara-negara berkembang. Pasar sering membutuhkan produk desain ulang dengan distribusi yang berbeda, dimana persyaratan ini dapat memicu inovasi mendasar dari produk. Akhirnya, mereka menekankan kemungkinan pengembangan kluster lokal, yang menunjukkan bahwa produktivitas dan inovasi adalah sesuatu yang sangat dipengaruhi oleh kuster atau konsentrasi geografis dari perusahaan, bisnis terkait, penyedia layanan, dan infrastruktur logistik dibidang tertentu (Moon, dkk, 2011). Ketika suatu perusahaan membangun kluster di lokasi-lokasi penting, maka perusahaan dapat memperkuat hubungan antara keberhasilan usahanya dan keberhasilan masyarakat.

Gambar 2.1
Elemen-elemen Pembentuk CSV

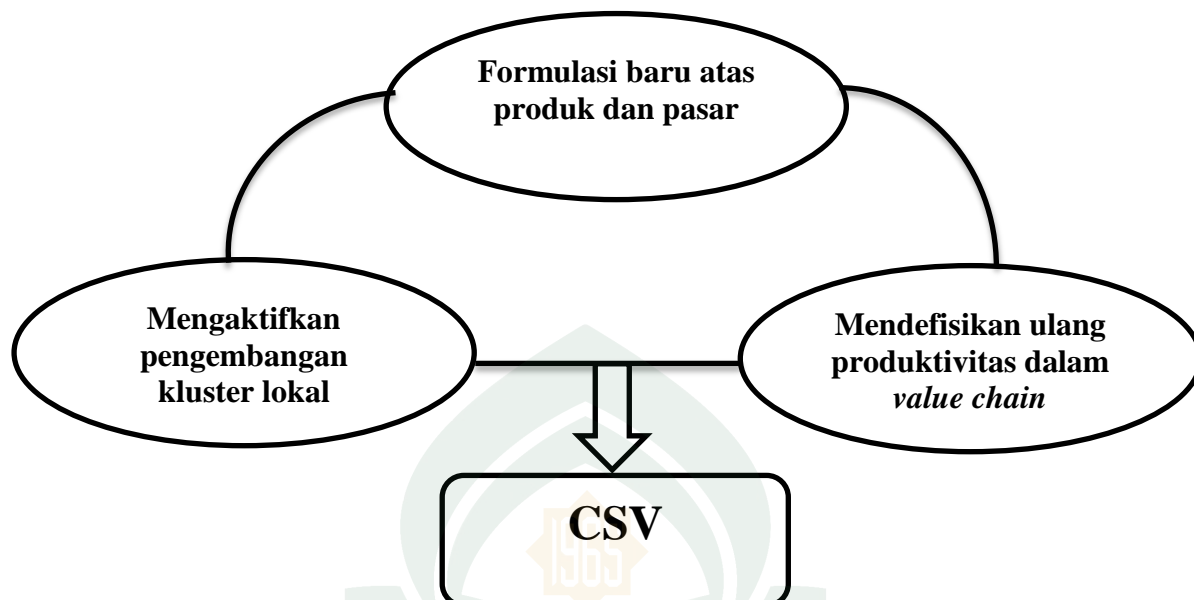

a. Formulasi baru atas produk dan pasar

Banyak cara yang dapat dilakukan untuk membuat inovasi baru dan nilai bersama. Keuntungan sosial yang lebih besar, karena bisnis sering akan jauh lebih efektif daripada pemerintah dan organisasi nirlaba yang berada dipemasaran. Bisnis terkadang jauh lebih efektif memotivasi pelanggan untuk merangkul produk dan jasa yang menciptakan manfaat sosial, seperti makanan sehat atau produk ramah lingkungan (Porter dan Kramer, 2011). Kesempatan yang sama atau lebih besar muncul dari pelayanan bagi masyarakat yang kurang beruntung di negara-negara berkembang. Perusahaan menyediakan produk yang sesuai dengan masyarakat yang berpenghasilan menengah kebawah, dan dampaknya perusahaan akan memperoleh keuntungan yang besar. Jika analisis perusahaan dimulai dengan pemahaman mendalam tentang kebutuhan sosial, maka mungkin bagi perusahaan untuk menemukan peluang konsistensi

ekonomi untuk menjual produk baru, atau untuk memasuki pasar baru yang belum terlayani (Renda, dkk, 2015).

Pada tingkat CSV, manajemen dapat meningkatkan akses keproduk atau layanan yang memenuhi kebutuhan mendesak masyarakat, dan dengan demikian akan menciptakan pasar baru dan peluang pendapatan. Sebagai sistem kapitalisme yang mulai bekerja pada masyarakat miskin, memberikan peluang baru bagi peningkatan pembangunan ekonomi dan kemajuan sosial secara eksponensial (Porter dan Kramer, 2011). Bagi perusahaan, titik awal untuk menciptakan nilai bersama adalah mengidentifikasi semua kebutuhan masyarakat, manfaat, dan kerugian yang dapat diwujudkan dalam produk perusahaan. Sebuah eksplorasi berlangsung dari kebutuhan masyarakat, dan menyebabkan perusahaan harus menemukan peluang baru untuk diferensiasi dan reposisi, serta unuk mengenali potensi pasar baru yang diabaikan oleh perusahaan.

b. Mendefisikan ulang produktivitas dalam *value chain*

Sebuah rantai nilai perusahaan pasti mempengaruhi dan dipengaruhi oleh banyak masalah sosial, seperti sumer daya alam, keehatan dan keselamatan, kondisi kerja dan perlakuan yang sama ditempat kerja. Kesempatan untuk menciptakan nilai bersama timbul karena masalah sosial dapat membuat biaya ekonomi dalam rantai nilai perusahaan (Porter dan Kramer, 2011). Sementara menangani masalah sosial, perusahaan dapat menemukan peluang yang signifikan sepanjang kegiatan pada rantai nilai untuk meningkatkan kualitas, efisiensi, atau penurunan resio dalam operasi. Bidang utama dalam elemen ini adalah energi dan

sumber daya yang digunakan, pengadaan logistik, produktivitas karyawan, distribusi, dan lokasi.

c. Mengaktifkan pengembangan kluster lokal

Hal ini didasarkan pada keyakinan bahwa perusahaan tidak harus dianggap mandiri. Keberhasilan setiap perusahaan dipengaruhi oleh perusahaan pendukung dan infrastruktur disekitarnya. Lokasi dimana perusahaan beroperasi, terbuat dari sejumlah perusahaan pendukung dan lembaga. Perusahaan dapat meningkatkan operasi lingkungan yang mempengaruhi bisnis, meringankan besarnya masalah sosial, dan kekurangan dalam kerangka eksternal, melalui pembuatan kerangka kerja untuk pembentukan kluster lokal. Penciptaan nilai bersama memungkinkan pengembangan kluster lokal yang berasal dari peningkatan lingkungan eksternal, dan infrastruktur lokal dengan yang juga secara otomatis meningkatkan produktivitas bisnis (Andelin dan Sarasoja, 2012).

Perusahaan menciptakan nilai bersama dengan membangun kluster lokal untuk meningkatkan produktivitas perusahaan, dan menangani kesenjangan atau kegagalan kerangka kondisi disekitar kluster. Misalnya, upaya untuk mengembangkan atau menarik pemasok lokal dapat memungkinkan pengadaan bahan baku yang berkualitas bagi perusahaan (Porter dan Kramer, 2011). Untuk mendukung pengembangan kluster lokal masyarakat dimana mereka beroperasi, maka perusahaan perlu mengidentifikasi kesenjangan dan kekurangan daerah tersebut, seperti logistik, distribusi, pelatihan, organisasi, dan lembaga pendidikan. Kemudian tugas perusahaan adalah fokus pada kelemahan yang mewakili kendala terbesar bagi produktivitas dan pertumbuhan perusahaan.

Penciptaan nilai bersama, bisa menciptakan peluang baru untuk keuntungan dan keunggulan kompetitif pada saat yang sama. Inovasi dan produktivitas yang kuat sangat dipengaruhi oleh konsentrasi geografis perusahaan, pesaing, pemasok, penyedia layanan, dan infrastruktur logistik dibidang tertentu (Porter dan Kramer, 2011). Ketiga elemen-elemen CSV ini, dianggap oleh Porter dan Kramer (2007, 2011) sebagai hal yang saling memperkuat, dan lingkaran berbudi luhur. Dimana perbaikan dalam area yang dibuat akan memunculkan peluang ditempat lain, sehingga pencapaian terbesar adalah untuk mengoperasikannya secara serentak.

3. Pembiayaan dalam Pelaksanaan CSV

Walaupun berangkat pada dasar yang sama, yaitu pertanggung jawaban sosial perusahaan pada *stakeholder*, nyatanya kedua konsep ini memiliki bentuk pembiayaan yang berbeda. Jika konsep yang satu, dananya berasal dari laba perusahaan dengan persentase yang telah ditetapkan, maka lain lagi dengan konsep satunya, yaitu tidak berasal dari laba tapi terintegrasi secara langsung dengan bisnis inti perusahaan, artinya perusahaan tidak mengalokasikan dana khusus untuk pelaksanaannya.

Alokasi dana untuk kegiatan CSR sudah ditetapkan dalam peraturan pemerintah, yaitu sebesar 1-2% dari laba bersih tahun berjalan. Dana yang telah dialokasikan tersebut, kemudian disalurkan kepada setiap program-program CSR perusahaan. Program-program yang sering dilaksanakan oleh perusahaan biasanya berkaitan dengan, pendidikan, lingkungan, pemberdayaan masyarakat, dan lain sebagainya.

Tidak seperti CSR yang dananya diambil dari laba perusahaan dengan persentase tertentu. Pembiayaan CSV termasuk dalam rencana strategi perusahaan atau dapat dikatakan dana untuk CSV terkonversi dalam strategi perusahaan selama satu periode. Jadi, perusahaan tidak memiliki alokasi dana khusus untuk pelaksanaan program CSV karena telah termasuk dalam batang tubuh proses operasi perusahaan. Dana yang terkonversi tersebut kemudian disalurkan pada tiga elemen yang terdapat dalam konsep CSV, yaitu untuk formulasi baru atas produk dan pasar, meredefinisikan produktivitas sepanjang rantai nilai (*value chain*) dan pengembangan kluster lokal.

B. Metafora Serangga Elkington (Tingkatan Korporasi)

Elkington mengklasifikasikan tingkatan korporasi dengan menggunakan istilah metafora serangga ke dalam empat model, yakni: korporasi ulat (*caterpillars*), korporasi belalang (*locusts*), korporasi kupu-kupu (*butterflies*), dan korporasi lebah (*honeybees*) (Rasyid, 2015). Pemetaan korporasi yang dilakukan oleh Elkington ini, sejalan dengan yang dijelaskan oleh Satrio (2015) dan Wibisono (2007) yang juga mengkategorikan korporasi dalam berbagai tingkatan terkait dengan tanggung jawab sosialnya terhadap masyarakat dan lingkungan.

1. Metafora ulat (peringkat hitam)

Pada tingkatan terbawah adalah perusahaan yang dikatakan memiliki peringkat hitam, Elkington menganalogikan perusahaan tipe ini dengan menggunakan korporasi ulat (*caterpillars*), suatu jenis serangga yang hanya mampu menggerogoti daun-daun hijau tanpa sisa. Sistem ekonomi yang didominasi korporasi berperingkat hitam ini pasti akan menghabiskan kapital

alam dan sosial. Mereka menjalankan bisnis semata-mata untuk kepentingannya sendiri dan tidak peduli pada aspek lingkungan, dan sosial sekelilingnya. Ujung perjalanan dari perusahaan tipe ini hanyalah kondisi mti suri dan berakhir dengan pemecatan tenaga kerja tanpa pesangon serta meninggalkan pencemaran lingkungan yang hebat.

2. Metafora belalang (peringkat merah)

Pada tingkatan di atasnya terdapat perusahaan dengan peringkat merah, atau Elkington menyebutnya dengan korporasi belalang (*locusts*). Korporasi model ini mirip dengan peringkat hitam, mereka memiliki model bisnis yang bersifat degenaratif dan tidak *sustainable*. Mereka memiliki kecenderungan mengeksploitasi sumber daya melampaui daya dukung ekologi, sosial, dan ekonomi serta secara kolektif menghasilkan dampak negatif di tingkat regional bahkan global. Perusahaan ini mempraktekkan CSR, namun memandangnya hanya sebagai komponen biaya yang akan mengurangi keuntungannya. Perusahaan dalam kategori ini umumnya berasal dari peringkat hitam yang mengimplementasikan CSR setelah mendapat tekanan dari *stakeholders*-nya, sehingga dengan terpaksa memperhatikan isu lingkungan dan sosial, bukan berasal dari kesadarannya sendiri atau bisa juga adanya regulasi dari pemerintah yang mengharuskan perusahaan untuk mengamalkan praktik CSR. Model ini hanya akan menancapkan stigma negatif pada perusahaan dan lingkungan serta kurang berimbas pada pembentukan citra positif perusahaan.

3. Metafora kupu-kupu (peringkat biru)

Pada peringkat di atasnya lagi terdapat perusahaan dengan peringkat biru atau dapat dianalogikan sebagai korporasi kupu-kupu (*butterflies*). Mereka adalah perusahaan yang menganggap praktek CSR akan memberikan dampak positif terhadap usahanya, karena mereka menilai CSR sebagai investasi bukan biaya. Korporasi jenis ini memiliki komitmen kuat terhadap agenda-agenda CSR. Oleh karenanya, kelompok ini secara sukarela dan sungguh-sungguh mempraktekkan CSR karena meyakini bahwa investasi sosial ini akan berbuah pada lancarnya operasional perusahaan, disamping citra dan reputasi yang positif juga layak mereka dapatkan.

4. Metafora lebah madu (peringkat hijau)

Peringkat teratas adalah perusahaan dengan peringkat hijau, yaitu perusahaan yang telah menempatkan CSR sebagai strategi inti didalam bisnis mereka. CSR ditempatkan pada strategi inti dan jantung bisnis mereka. Bagi mereka, CSR tidak dianggap sebagai suatu keharusan, namun merupakan suatu kebutuhan. CSR bukan lagi sebagai liabilitas tetapi ekuitas. Mereka percaya, ada nilai tukar atas aspek lingkungan dan aspek sosial terhadap aspek ekonomi. Karenanya mereka meyakini bahwa usahanya hanya dapat *sustainable* apabila disamping memiliki modal *finacial* mereka juga harus memiliki modal sosial.

Korporasi ini merupakan korporasi yang menumbuhkan (*regenerative*), karena korporasi ini memiliki model bisnis berdasarkan inovasi terus menerus, menerapkan prinsip-prinsip etika bisnis, manajemen pengelolaan sumber daya alam yang strategik dan *sustainable*, serta kapasitas untuk meneruskan

keberlanjutan usaha. Hasilnya, perusahaan ini tidak hanya mendapat citra positif, tapi juga kepercayaan dan dukungan penuh dari masyarakat. Elkington menyebutnya dengan korporasi lebah madu (*honeybees*), serangga yang memiliki nilai lebih dalam produksi dan distribusi, namun hebatnya ia tidak merusak lingkungan hidupnya. Saat ini korporasi yang berperingkat hijau memang masih sangat langka.

Berdasarkan penjelasan diatas, maka dapat dikatakan bahwa model korporasi ulat dan korporasi belalang merupakan korporasi yang bersifat *degeneratif* atau merusak lingkungan dan tidak peduli pada CSR. Mereka cenderung mengeksploitasi sumber daya alam melampaui daya dukungnya sehingga secara kolektif menimbulkan dampak baik secara regional maupun lokal yang serius. Sedangkan, sifat korporasi kupu-kupu dan lebah madu cenderung sebaliknya. Kedua model korporasi ini, bersifat menumbuhkan (*regeneratif*) dan menguntungkan serta bertahan. Namun, diantara keduanya tentu ada yang lebih menonjol, yaitu dibandingkan dengan korporasi kupu-kupu, maka korporasi lebah madu sedikit lebih unggul karena memiliki sifat yang agak berbeda.

Pada kenyataannya, korporasi kupu-kupu terkadang sering berperilaku menyimpang untuk meraup keuntungan yang lebih besar seiring dengan pertumbuhan dan ekspansi yang dialaminya. Sementara model korporasi lebah madu cenderung lebih tulus. Model korporasi ini memiliki jaringan dan ramah secara sosial lingkungan, mampu menetralsir dampak-dampak negatif yang ditimbulkan oleh korporasi ulat dan belalang dan dapat mendorong korporasi kupu-kupu untuk bertransformasi menjadi korporasi lebah madu.

C. *Prinsip-prinsip Syariah: Retasan Nilai-nilai Tauhid*

Samsyiah, dkk (2014); Kusnasari dan Venusitas (2014); Kalbarini dan Suprayogi (2014), yang mengutip pernyataan dari Meutia (2010), bahwa terdapat beberapa prinsip yang sebenarnya menggambarkan adanya hubungan antara manusia dan pencipta-Nya, yaitu Allah SWT. Prinsip-prinsip tanggungjawab sosial perusahaan dalam syariah adalah berbagi dengan adil, *rahmatan lil alamin* (rahmat bagi seluruh alam), dan *masalahah* (kepentingan masyarakat). Menurut Al-Ghazali, prinsip-prinsip ini sebenarnya mempunyai keterkaitan yang kuat dengan tujuan ekonomi syariah dengan mengedepankan kepentingan masyarakat banyak (Chapra, 2007).

1. Prinsip Berbagi dengan Adil

Prinsip berbagi dalam islam banyak dinyatakan oleh Allah SWT melalui al-Qur'an. Berbagi dalam islam dapat dilakukan melalui zakat, infaq maupun sadaqah. Konsep ini mengajarkan bahwa setiap harta ada bagian atau hak untuk makhluk Allah yang lain. Terdapat beberapa ayat al-Qur'an yang secara tegas menyatakan prinsip berbagi adil ini, beberapa diantaranya:

Q.S. An-Nahl, ayat 90

﴿ إِنَّ اللَّهَ يَأْمُرُ بِالْعَدْلِ وَالْإِحْسَانِ وَإِيتَايَ ذِي الْقُرْبَىٰ وَيَنْهَىٰ عَنِ الْفَحْشَاءِ وَالْمُنْكَرِ وَالْبَغْيِ يَعِظُكُمْ لَعَلَّكُمْ تَذَكَّرُونَ ﴾

Terjemahnya:

“Sesungguhnya Allah menyuruh (kamu) berlaku adil dan berbuat kebajikan, memberi kepada kaum kerabat, dan Allah melarang dari perbuatan keji, kemungkaran dan permusuhan. dia memberi pengajaran kepadamu agar kamu dapat mengambil pelajaran.” (Q.S. An-Nahl:90)

Ayat tersebut termasuk salah satu ayat yang paling komprehensif di kitab al-Quran, karena dalam ayat digambarkan hubungan manusia dan sosial kaum Mukmin di dunia yang berlandaskan pada keadilan, kebaikan dan menjauh dari segala kezaliman dan arogansi. Bahkan hal itu disebut sebagai nasehat Ilahi yang harus dijaga oleh semua orang. Adil dan keadilan merupakan landasan ajaran Islam dan syariat agama ini. Allah Swt tidak berbuat zalim kepada siapapun dan tidak memperbolehkan seseorang berbuat zalim kepada orang lain dan menginjak hak orang lain. Menjaga keadilan dan menjauh dari segala perilaku ekstrim kanan dan kiri menyebabkan keseimbangan diri manusia dalam perilaku individu dan sosial masyarakatnya.

Q.S. Al-Maaidah, ayat 8

يٰۤاَيُّهَا الَّذِيْنَ ءَامَنُوْا كُوْنُوْا قَوّٰمِيْنَ لِلّٰهِ شُهَدَآءَ بِالْقِسْطِ ۗ وَلَا يَجْرِمَنَّكُمْ شَنَاٰنُ قَوْمٍ عَلٰٓى اَلَّا تَعْدِلُوْا اَعْدِلُوْا اَعْدِلُوْا هُوَ اَقْرَبُ لِلتَّقْوٰى وَاتَّقُوا اللّٰهَ ۗ اِنَّ اللّٰهَ خَبِيْرٌۢ بِمَا تَعْمَلُوْنَ

Terjemahnya:

“Hai orang-orang yang beriman hendaklah kamu jadi orang-orang yang selalu menegakkan (kebenaran) Karena Allah, menjadi saksi dengan adil. dan janganlah sekali-kali kebencianmu terhadap sesuatu kaum, mendorong kamu untuk berlaku tidak adil. berlaku adillah, Karena adil itu lebih dekat kepada takwa. dan bertakwalah kepada Allah, Sesungguhnya Allah Maha mengetahui apa yang kamu kerjakan.” (Q.S. Al-Maaidah:8)

Ayat diatas secara tersirat menyatakan bahwa, orang-orang harus tetap berlaku adil tanpa memandang latar belakangnya, baik orang tersebut memiliki masalah pribadi dengan orang yang bersangkutan, maka tetap harus bersikap adil kepadanya (profesional). Sudah jelas bahwa ayat-ayat diatas, keadilan merupakan konsep lengkap yang dikaitkan hampir seluruh aspek kehidupan, sosial, politik,

ekonomi dan spiritual. Bagaimana keadilan diterjemahkan dalam praktek kehidupan jelas dibuktikan melalui syariat yang mengatur aktivitas manusia. Dalam konteks ini Ibnu Qayyîn berkata: *“Dasar hukum syariat adalah kebijaksanaan dan kesejahteraan dari manusia di bumi ini dan di akhirat nanti. Kesejahteraan ini terletak pada keadilan yang sempurna, kasih sayang, kebaikan dan kebijaksanaan. Setiap hal yang terjadi di luar adil menjadi zalim, dari kasih sayang menjadi kebencian, dari kebijaksanaan menjadi kebodohan, sifat ini tidak ada kaitannya dengan syariah”* (Harahap, 1997).

2. Prinsip *Rahmatan Lil'alamin* (rahmat bagi seluruh alam)

Prinsip *rahmatan lil'alamin* berarti bahwa keberadaan manusia seharusnya dapat menjadi manfaat bagi makhluk Allah lainnya.

Q.S. Al-Anbiyaa', ayat 107

وَمَا أَرْسَلْنَاكَ إِلَّا رَحْمَةً لِّلْعَالَمِينَ

Terjemahnya:

“Dan tiadalah kami mengutus kamu, melainkan untuk (menjadi) rahmat bagi semesta alam.” (Q.S. Al-Anbiyaa':107)

Melalui ayat ini Allah Swt memberitahukan bahwa Dia menjadikan Muhammad saw sebagai rahmat bagi seluruh alam. Dengan kata lain, Dia mengutusnyanya sebagai rahmat bagi mereka. Maka barang siapa yang menerima rahmat ini dan mensyukurinya, berbahagialah ia di dunia dan akhirat. Dan barang siapa yang menolak serta mengingkarinya, maka merugilah ia di dunia dan akhiratnya.

3. Prinsip *Maslahah* (kepentingan masyarakat)

Al-Shatiby membagi *maslahah* dalam tiga kelompok (Samsiyah, dkk, 2014), yaitu: *essentials* (daruriyyat), *complementary* (hajiyyat), dan *embellishment* (tahsiniyyat), sebagaimana digambarkan sebagai berikut:

Gambar 2.2
Piramida *Maslahah*

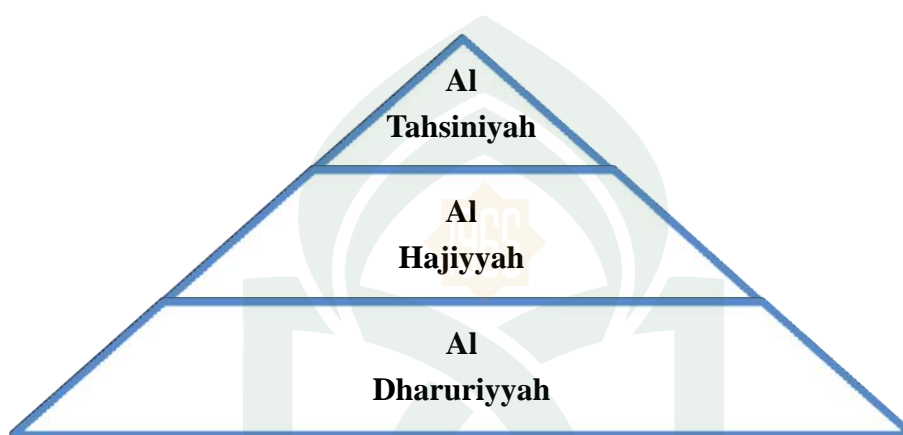

Level yang pertama yaitu *daruriyyat* didefinisikan sebagai pemenuhan kepentingan-kepentingan pokok dalam hidup yang berkaitan dengan pencapaian tujuan syariah yaitu melindungi *faith* (iman), *life* (kehidupan), *intellect* (akal), *posterity* (keturunan), dan *wealth* (harta). Hal ini menunjukkan bahwa pemenuhan kebutuhan dan melindungi kepentingan yang berkaitan dengan *daruriyyat* merupakan prioritas yang harus dilakukan.

Level kedua *hajiyyat*, merujuk pada kepentingan tambahan yang apabila diabaikan akan menimbulkan kesulitan tetapi tidak sampai ke level merusak kehidupan normal. Level ketiga dari piramida *maslahah* adalah prinsip *tahsiniyyah*. Kepentingan yang harus dipertimbangkan pada level ini adalah kepentingan yang berfungsi menyempurnakan kepentingan pada level

sebelumnya. Dalam level ini perusahaan diharapkan menjalankan kewajiban tanggung jawab sosial dengan melakukan hal-hal yang dapat membantu menyempurnakan kondisi kehidupan *stakeholdernya*. Beberapa ayat al-Qur'an yang menyinggung tentang prinsip ini, diantaranya:

Q.S. Al-Baqarah, ayat 201

وَمِنْهُمْ مَّنْ يَقُولُ رَبَّنَا آتِنَا فِي الدُّنْيَا حَسَنَةً وَفِي الْآخِرَةِ حَسَنَةً وَقِنَا عَذَابَ النَّارِ ﴿٢٠١﴾

Terjemahnya:

“Dan di antara mereka ada orang yang berdo'a: "Ya Tuhan kami, berilah kami kebaikan di dunia dan kebaikan di akhirat dan peliharalah kami dari siksa neraka.” (Q.S. Al-Baqarah:201)

Q.S. Al-Qashash, ayat 77

وَأَبْتَغِ فِي مَا آتَاكَ اللَّهُ الدَّارَ الْآخِرَةَ وَلَا تَنْسَ نَصِيبَكَ مِنَ الدُّنْيَا وَأَحْسِنْ كَمَا أَحْسَنَ اللَّهُ إِلَيْكَ وَلَا تَبْغِ الْفُسَادَ فِي الْأَرْضِ إِنَّ اللَّهَ لَا يُحِبُّ الْمُفْسِدِينَ ﴿٧٧﴾

Terjemahnya:

“Dan carilah pada apa yang Telah dianugerahkan Allah kepadamu (kebahagiaan) negeri akhirat, dan janganlah kamu melupakan bahagianmu dari (kenikmatan) duniawi dan berbuat baiklah (kepada orang lain) sebagaimana Allah Telah berbuat baik, kepadamu, dan janganlah kamu berbuat kerusakan di (muka) bumi. Sesungguhnya Allah tidak menyukai orang-orang yang berbuat kerusakan.” (Q.S. Al-Qashash:77)

D. Teori Masyarakat Satu Dimensi Marcuse

Marcuse merupakan salah satu inspirator gerakan kiri baru (*the new left*), doktrinnya tentang sistem politik dan sistem sosial dinilai lebih radikal dari kaum komunis ortodoks (Darmaji, 2013). Bagaimana tidak? Ia secara gamblang mengkombinasikan empat pemikiran filsuf sebelumnya yang saat itu banyak

dianggap sebagai pemikiran yang tidak memiliki kaitan sama sekali. Akan tetapi, lewat kombinasi inilah Marcuse berhasil memunculkan sebuah gagasan dan teori baru yang berasal dari gabungan pemikiran keempat filsuf sebelumnya. Kritik Marcuse berawal dari studi kritis terhadap empat filsuf sebelumnya. Marcuse mencoba mengkombinasikan keempat pemikiran filsuf ini untuk membuatnya sempurna dengan cara saling melengkapi satu sama lain.

Menurut Darmaji (2013) yang mengutip pernyataan Sindhunata (1983), teori kritis yang dilatar belakangi oleh ajaran-ajaran Kant, Hegel, Marx dan Freud pada dasarnya tidak bersifat netral tetapi memiliki kesatuan berfikir antara teori dan praksis serta bersifat pembebasan atau emansipatoris. Kant memberikan dasar bagi otonomi subyek, Hegel memberi inspirasi konsep dialektika. Psikoanalisis Freud banyak membantu dalam usaha meneliti persoalan-persoalan sosial, minimal melalui psikoanalisis Freud dapat membantu dan sekaligus menyelamatkan pemikiran revolusioner Marx yang dianggap sebagai metode yang paling tepat dalam rangka penelitian masyarakat.

Kritik Marcuse berfokus pada kapitalisme lanjut yang menciptakan cara berpikir masyarakat yang berdimensi tunggal. Menurut Marcuse, nafsu kapitalistik (keuntungan materi) mencerminkan apa yang disebut Marcuse dengan penindasan yang berlebihan, yang didistribusikan kepada nafsu dari segelintir orang untuk menguasai distribusi, dengan demikian juga bermaksud untuk menguasai umat manusia (Setyawan, 2015). Marcuse melancarkan kritik terhadap masyarakat industri modern yang ditandai oleh perkembangan teknologi

yang amat mengagumkan. Masyarakat industri maju memiliki suatu gaya hidup konsumtif akibat tendensi totalitarian dari teknologi.

Individu pada masyarakat industri maju telah terbuai oleh kemudahan-kemudahan yang dihasilkan oleh teknologi dan terbuai oleh barang-barang yang berlimpah yang dihasilkan oleh teknologi serta terbuai oleh iklan-iklan yang terus menerus mengondoktrinasikan individu untuk terus menerus mengkonsumsi kebutuhan palsu (*false needs*) yaitu kebutuhan yang tidak benar-benar dibutuhkan oleh konsumen. Marcuse berpendapat bahwa gaya hidup konsumtif tersebut merupakan gaya hidup yang disenangi oleh masyarakat industri maju, sehingga individu pada masyarakat industri maju telah kehilangan kekuatan untuk berpikir kritis dan untuk mengadakan perlawanan terhadap teknologi dan gaya hidup konsumtif tersebut (Murti, 2005; Maskan, 1985).

Dengan perkembangan saat ini, pola penjajahan, penindasan, dan bentuk kapitalisme mengalami perubahan radikal, yaitu tidak serta merta menghindari ancaman maupun tindak kekerasan. Kapitalisme saat ini telah bertransformasi menjadi bentuk kapitalisme modern yang senantiasa menyesuaikan dengan keadaan sekarang. Kapitalisme dahulu yang dianggap terlalu keras dan menuai banyak kritikan, saat ini telah disulap sedemikian rupa agar dapat diterima secara global. Karena alasan tersebut, rezim dan penguasa memilih pola penjajahan dan perbudakan secara lebih halus, dingin, rasional dan tanpa wajah namun tetap mujarab dan mematikan. Setidaknya ada lima karakter masyarakat satu dimensi yang dijelaskan oleh Marcuse (Darmaji, 2013), yakni:

1. Adminsitrase Total

Sejumlah kemajuan hebat dan keberhasilan terbesar yang diraih sistem kapitalisme yang bertumpu pada keunggulan teknologi adalah kemampuan penguasa kapitalis mengalihkan dominasi ke dalam administrasi total. Administrasi total merupakan strategi pengaturan dan pengelolaan yang bertujuan mengharmoniskan pemusatan dan penyatuan kekuatan sosial, politik, ekonomi, militer, dan budaya ke dalam satu tangan. Sarana yang dimanfaatkan adalah menciptakan 'musuh bersama' nasional guna memaksa semua warga agar memerlukan yang tidak diperlukan dan mengorbankan yang harus dilindungi dan dilestarikan (Saeng, 2012 dalam Darmaji, 2013).

Alasan klasik yang dikemukakan adalah menyeimbangkan hak dan kewajiban, menjamin kestabilan dan keamanan, memberikan kepastian hukum dan memastikan penghargaan terhadap harkat dan martabat manusia. Dibalik gagasan yang begitu luhur, tujuan sejati administrasi total adalah mempertahankan kelangengan kekuasaan, penindasan dan perbudakan demi keuntungan dan keunggulan pribadi pihak penguasa atas semua lawan dan saingan.

2. Bahasa Fungsional

Medium utama administrasi total adalah bahasa, mengingat subyek utama yang dihadapi, diatur, dan dikelola adalah manusia. Bahasa merupakan ungkapan kemampuan berpikir dan proses perwujudan potensi individu. Karena itu, hal utama yang perlu digarap dalam upaya penaklukan total dan tuntas adalah pembentukan wacana berpikir, cara kapitalis ingin mengubah wacana prateknologi dan memberikan muatan baru yang lebih sesuai dengan realitas

teknologis dengan menciptakan bahasa sendiri: bahasa fungsional. Pada tahap awal, gaya bahasa fungsional mendominasi dunia perdagangan, dunia yang menganut prinsip “*time is money*”. Penggunaan bahasa fungsional dalam dunia ekonomi dinyatakan dalam bahasa iklan, yang bersifat ringkas, langsung, konkret dan tepat sasaran dengan tujuan membentuk *image public* perusahaan dimata masyarakat.

3. Penghapusan Sejarah

Dalam hidup menyejarah, nalar manusia mengambil dua sikap yang berbeda. Di satu pihak, ada kontinuitas gerak dialektis nalar dalam rangka mengenal, mengerti, memahami, dan mengolah fakta, data, dan peristiwa. Kontinuitas mengacu pada karya nalar sebagai kemampuan yang otonom dan transenden. Di pihak lain, terdapat diskontinuitas sejarah nalar berada dalam kesatuan dengan badan. Dalam kesatuan ini, nalar terikat dengan ruang dan waktu sehingga aktifitas terikat pada hukum sebelum dan sesudah, di sana dan di sini, kini dan nanti.

4. Kebutuhan Palsu

Kebutuhan palsu merupakan suatu keperluan yang dibebankan oleh aneka kepentingan sosial tertentu kepada semua individu dengan maksud menindas dan menggerogoti mereka. Sekarang ini, terpampang jelas propaganda sistematis dan kontinu untuk semua kebutuhan palsu yang dijejalkan. Propaganda kebutuhan palsu dilakukan lewat aneka macam promosi, pameran dan iklan.

5. Imperium Citra

Dewasa ini, citra (*image*) menjelma menjadi mantra gaib yang menyusup ke segala sisi kehidupan individu dan masyarakat, bahkan memainkan peranan besar dalam dunia politik dan kekuasaan. Berpijak pada dominasi citra yang terjadi saat ini, maka tidak berlebihan jika dikatakan manusia hidup dalam imperium citra. Citra diibaratkan sebagai sang kaisar dan ukuran mutlak pedoman tertinggi yang lingkungnya telah menglobal. Generasi saat ini lebih mementingkan bungkus daripada isi, kesan daripada substansi, tampilan daripada instisasi, peran daripada jati diri, sehingga jangan heran bila dalam tatanan hidup bersama semua diskursus berhenti pada sensasi.

Marcuse menganggap semuanya hanya kepalsuan dan sudah waktunya manusia diberi kesadaran kritis. Di sini pula ia mengajukan serangkaian kritik terhadap ilmu dan teknologi. Dengan lantang ia menyindir bahwa semua kemajuan semu yang dicapai masyarakat industri modern harus dirombak dan dibebaskan dari kepalsuan.

E. Rerangka Konseptual

CSV pertama kali muncul pada tahun 2006, konsep ini dipelopori oleh Porter dan Kramer melalui tulisannya yang dimuat dalam *Harvard Business Review*. Dalam tulisannya, mereka memberikan gambaran konkret dan nyata tentang keberhasilan perusahaan yang telah menerapkan konsep ini. Secara tidak langsung, konsep CSV seakan menekankan bahwa konsep sebelumnya (CSR) sudah tidak sesuai untuk diterapkan oleh perusahaan, karena menuai banyak

kritikan dan hanya memberikan beban bagi perusahaan. Akan tetapi jika ditelisik lebih dalam lagi, konsep CSV nyatanya diwarnai oleh ideologi kapitalisme.

Pelaksanaan CSR PG Takalar telah mulai pada praktek penciptaan nilai bersama. Secara tidak sadar perusahaan telah menerapkan indikator-indikator penciptaan nilai bersama dalam praktek CSRnya. CSR semestinya tidaklah ditempatkan sebagai sebuah tanggung jawab sosial perusahaan, akan tetapi ditempatkan sebagai sebuah strategi bisnis bag perusahaan untuk mendapatkan keuntungn, dengan melibatkan sosialnya. Adapun kerangka pikir dari penelitian ini, sebagai berikut:

Gambar 2.3

Rerangka Konseptual

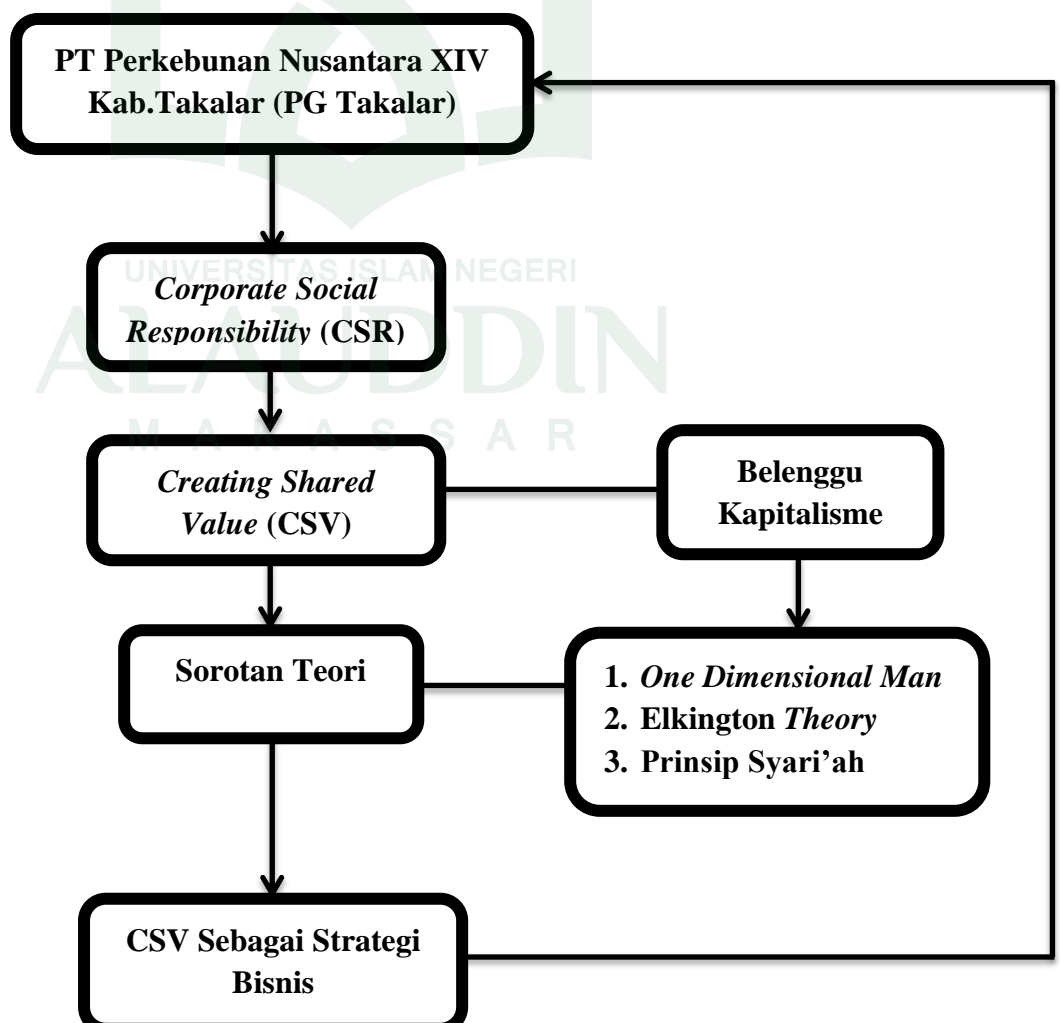

BAB III

METODOLOGI PENELITIAN

A. *Jenis Penelitian*

Secara garis besar, metode penelitian dibagi atas dua, yaitu kuantitatif dan kualitatif. Jenis penelitian yang digunakan dalam penelitian ini adalah penelitian kualitatif. Menurut Lodico, dkk (2006) yang dikutip oleh Emzir (2014), penelitian kualitatif yang juga disebut penelitian interpretif atau lapangan adalah suatu metodologi yang dipinjam dari disiplin ilmu seperti sosiologi dan antropologi, yang diadaptasi kedalam setting pendidikan. Penelitian kualitatif berfokus pada fenomena sosial dan pemberian suara pada perasaan dan persepsi partisipan dibawah studi. Hal ini didasarkan pada kepercayaan bahwa pengetahuan dihasilkan dari setting sosial dan bahwa pemahaman pengetahuan sosial adalah suatu proses ilmiah yang sah (*legitimate*) (Lodico, dkk, 2006 dalam Emzir, 2014). Penelitian kualitatif bertujuan untuk mengetahui makna yang tersembunyi, memahami interaksi sosial, mengembangkan teori, memastikan kebenaran data, dan meneliti sejarah perkembangan.

B. *Pendekatan Penelitian*

Penelitian ini menggunakan pendekatan paradigma kritis. Paradigma ini memandang perubahan dilakukan lewat penyadaran (*consciousment*) dan pencerahan (*enlightenment*). Pendekatan ini digunakan karena CSR yang mulai bertransformasi menjadi CSV sepatutnya tidak ditempatkan sebagai wujud tanggung jawab sosial perusahaan (akuntansi pertanggung jawaban sosial) kepada

stakeholder. Teori Elkington akan digunakan dalam penelitian ini yang dikombinasikan dengan prinsip-prinsip syari'ah yang berkaitan dengan implementasi tanggungjawab sosial perusahaan yang dibingkai dalam konsep baru yaitu CSV, serta dikolaborasikan dengan pemikiran dari Marcuse dengan teorinya masyarakat satu dimensi guna untuk memperkuat pendekatan tersebut.

C. Jenis dan Sumber Data Penelitian

Jenis data yang digunakan dalam penelitian ini adalah data subjek yang di peroleh melalui responden penelitian berupa informan yang di wawancarai dan data dokumenter. Wawancara dilakukan kepada pegawai PT. Perkebunan Nusantara XIV Kabupaten Takalar yang memenuhi kriteria sebagai informan, serta untuk konfirmasinya dilakukan wawancara kepada beberapa perangkat Desa dan Masyarakat disekitar perusahaan. Sedangkan data dokumenter diperoleh dari studi literatur berdasarkan buku, jurnal, artikel, dsb. Sumber data penelitian ini yaitu data primer. Data primer adalah sumber data penelitian yang diperoleh melalui wawancara kepada informan yang memenuhi karakteristik yang telah ditentukan sebelumnya.

D. Teknik Pengumpulan Data

Teknik pengumpulan data adalah bagaimana peneliti dapat memperoleh data yang sesuai dengan lingkup penelitiannya. Dalam penelitian ini terdapat beberapa teknik pengumpulan data yang digunakan, yakni:

1. Penelitian Lapangan (*field research*)

Penelitian lapangan adalah kegiatan pengumpulan data yang dilakukan dengan meninjau langsung pada objek dan sasaran yang diteliti pada PT.

Perkebunan Nusantara XIV Kabupaten Takalar. Penelitian tersebut berupa wawancara mendalam secara formal dan informal.

2. Studi Pustaka

Studi pustaka merupakan penelitian yang dilakukan dengan cara mengumpulkan, membaca, dan mempelajari literatur referensi dari jurnal, makalah, dan buku-buku yang relevan dengan permasalahan yang dikaji untuk mendapatkan kejelasan konsep dalam upaya penyusunan landasan teori yang berhubungan dengan objek yang diteliti.

3. Internet Searching

Internet Searching adalah penelitian yang dilakukan dengan mengumpulkan berbagai tambahan referensi yang bersumber dari *internet* guna melengkapi referensi penelitian yang terkait.

E. Instrumen Penelitian

Instrumen penelitian yang digunakan berupa alat penunjang yang dapat mengukur ataupun menggambarkan fenomena yang diamati. Alat yang dapat digunakan dalam instrumen penelitian yaitu *Handphone*, kamera, perekam suara, alat tulis-menulis, dll.

F. Teknik Analisis Data

Berdasarkan pada metode penelitian yang digunakan dalam penelitian ini, yaitu kualitatif dengan pendekatan kritis. Prosedur analisis data dalam penelitian ini dilakukan dengan langkah-langkah sebagai berikut:

1. Tahap reduksi data

Tahapan ini berisi rumusan singkat dari setiap temuan yang diperoleh dilapangan. Baik berupa data dari hasil wawancara, maupun dokumen-dokumen pendukung lainnya.

2. Sajian data

Sajian data berawal dari pokok-pokok temuan dalam tahap reduksi data. Peneliti mulai menulis cerita atau karangan mengenai kondisi, sesuai dengan konteks yang ditelitinya, disertai dengan beragam matriks/tabel yang dipandang perlu atau dibutuhkan.

3. Penarikan kesimpulan dan verifikasi

Tahapan ini dilakukan berdasarkan uraian yang telah dibuat dalam sajian data. Dari hasil ini peneliti selanjutnya bisa meneruskan penelitiannya dan melakukan pemantapan dengan verifikasi sampai dengan proses pengumpulan data, berarti sajian data sudah lengkap ditulis. Dari sajian data ini laporan dikembangkan, dengan menambah dan menyunting karangan menjadi lebih lengkap dan menarik.

G. Subjek Penelitian

Dalam penelitian ini istilah yang digunakan untuk subjek penelitian adalah *informant*. Dalam penelitian ini, yang menjadi subjek penelitian adalah sebagai berikut:

Tabel 3.1**Informan Penelitian**

No	Nama Informan	Jabatan/Pekerjaan Informan
1.	Muh. Zaelani	Kepala AK dan U
2.	Naswadi	Kasub. Sumber Daya Manusia (SDM)
3.	Bapak Anshar	Sekretaris Desa Massamaturu'
4.	Bapak Dg. Sewang	Masyarakat dan Ketua Kelompok Petani Tebu Rakyat Koperasi "Cinta Manis"

H. Pengujian Keabsahan Data

Keabsahan data adalah kegiatan yang dilakukan agar hasil penelitian dapat dipertanggungjawabkan dari segala sisi. Keabsahan data dalam penelitian ini meliputi uji validitas internal dan validitas eksternal.

1. Uji validitas internal

Uji validitas internal berkaitan dengan kriteria alternatif penilaian berdasarkan kredibilitas (*credibility*). Kriteria ini melibatkan penetapan hasil penelitian adalah kredibel atau dapat dipercaya dari perspektif partisipan dalam penelitian tersebut (Emzir, 2014). Untuk mendiskripsikan atau memahami fenomena yang menarik perhatian dari sudut pandang partisipan. Uji validitas internal dilaksanakan untuk memenuhi nilai kebenaran dari data dan informasi yang dikumpulkan. Artinya, hasil penelitian harus dapat dipercaya oleh semua pembaca secara kritis dan dari responden sebagai informan. Kriteria ini berfungsi melakukan *inquiry* sedemikian rupa sehingga kepercayaan penemuannya dapat dicapai. Adapun teknik yang diajukan yaitu:

a. Ketekunan Pengamatan

Serangkaian kegiatan yang dibuat secara terstruktur dan dilakukan secara serius, serta berkesinambungan terhadap segala realistik yang ada di lokasi penelitian, dan untuk menemukan ciri-ciri dan unsur-unsur di dalam situasi yang sangat relevan dengan persoalan atau peristiwa yang sedang dicari, kemudian difokuskan secara terperinci dengan melakukan ketekunan pengamatan mendalam. Maka dalam hal ini peneliti diharapkan mampu menguraikan secara rinci dan berkesinambungan terhadap proses bagaimana penemuan secara rinci tersebut dapat dilakukan.

b. Triangulasi Sumber data

Teknik pemeriksaan keabsahan data yang memanfaatkan sesuatu yang lain diluar data yang terkumpul untuk keperluan pengecekan atau sebagai pembanding terhadap data-data tersebut. Hal ini dapat berupa penggunaan sumber, metode penyidik dan teori. Menggunakan berbagai sumber data seperti dokumen, hasil wawancara, hasil observasi atau juga dengan mewawancarai lebih dari satu subjek yang memiliki sudut pandang yang berbeda. *Triangulasi* yang digunakan dalam penelitian ini, yaitu:

- 1) *Triangulasi* metode. Pada metode ini dilakukan pembandingan informasi atau data dengan cara yang berbeda. Pembandingan ini dilakukan pada metode pengambilan data.
- 2) *Triangulasi* sumber data adalah menggali kebenaran informasi tertentu melalui berbagai metode dan sumber perolehan data. Misalnya, selain melalui wawancara dan observasi, peneliti bisa menggunakan observasi

terlibat (*participant observation*), dokumen tertulis, arsip, dokumen sejarah, catatan resmi, catatan atau tulisan pribadi dan gambar atau foto. Tentu masing-masing cara itu akan menghasilkan bukti atau data yang berbeda, yang selanjutnya akan memberikan pandangan (*insights*) yang berbeda pula mengenai fenomena yang diteliti. Berbagai pandangan itu akan melahirkan keluasan pengetahuan untuk memperoleh kebenaran handal.

- 3) *Triangulasi* teori. Hasil akhir penelitian kualitatif berupa sebuah rumusan informasi atau *thesis statement*. Informasi tersebut selanjutnya dibandingkan dengan perspektif teori yang relevan untuk menghindari bias individual peneliti atas temuan atau kesimpulan yang dihasilkan. Selain itu, *triangulasi* teori dapat meningkatkan kedalaman pemahaman asalkan peneliti mampu menggali pengetahuan teoretik secara mendalam atas hasil analisis data yang telah diperoleh.

c. Menggunakan bahan referensi

Peneliti menggunakan pendukung rekaman wawancara untuk membuktikan data penelitian, dan referensi-referensi yang dikumpulkan dari berbagai sumber seperti studi pustaka, dll.

d. Diskusi teman sejawat

Diskusi teman sejawat merupakan diskusi yang dilakukan dengan orang yang kompeten pada bidangnya yang mampu memberikan masukan ataupun sanggahan sehingga memberikan kemandirian terhadap hasil penelitian. Teknik ini digunakan agar peneliti dapat mempertahankan sikap terbuka dan kejujuran serta memberikan kesempatan awal yang baik untuk memulai menjejaki dan

mendiskusikan hasil penelitian dengan orang yang dianggap kompeten. Oleh karena diskusi kompeten ini bersifat informal dilakukan dengan cara memperhatikan pernyataan yang peneliti, dengan maksud agar dapat memperoleh kritikan yang tajam untuk membangun dan menyempurnakan kajian penelitian yang sedang dilaksanakan.

2. Uji Validitas Eksternal

Uji validitas eksternal berkaitan dengan kriteria transferabilitas (*transferability*), yang merujuk pada kemampuan hasil penelitian dapat digeneralisasikan atau ditransfer kepada konteks atau setting yang lain (Emzir, 2014). Transferabilitas adalah tanggung jawab seseorang dalam melakukan generalisasi, peneliti dapat meningkatkannya dengan melakukan suatu pekerjaan mendiskripsikan suatu konteks penelitian dan asumsi-asumsi yang menjadi sentral pada penelitian tersebut. Keabsahan eksternal mengacu pada seberapa jauh hasil penelitian dapat digeneralisasikan pada kasus lain. Walaupun dalam penelitian kualitatif memiliki sifat tidak ada kesimpulan yang pasti, akan tetapi penelitian kualitatif dapat dikatakan memiliki keabsahan eksternal terhadap kasus-kasus lain selama kasus tersebut memiliki konteks yang sama.

Agar orang lain dapat memahami hasil penelitian ini dan untuk selanjutnya dapat diterapkan, maka pembuatan laporan ini akan dibuat secara rinci, jelas, sistematis, dan dapat dipercaya. Sehingga ada kemungkinan untuk menerapkan hasil penelitian tersebut, maka peneliti dalam membuat laporannya mengambil keempat prinsip tersebut. Dengan demikian, maka pembaca akan memperoleh pemahaman yang lebih jelas atas hasil penelitian tersebut, sehingga dapat

memutuskan bisa atau tidaknya hasil penelitian ini diaplikasikan di tempat lain. Bila pembaca memperoleh gambaran yang sedemikian jelasnya, salah satunya jika hasil penelitiannya dapat diberlakukan (*transferability*), maka laporan tersebut memenuhi standar *transferability*.

I. Lokasi dan Waktu Penelitian

Penelitian ini dilakukan di PT Perkebunan Nusantara XIV Kabupaten Takalar. PTPN XIV Kabupaten Takalar atau yang lebih dikenal dengan nama PG Takalar. Perusahaan ini adalah salah satu unit dari PT Perkebunan Nusantara XIV yang produksi utamanya adalah pemanis asli (gula). Penelitian dilaksanakan dalam kurung waktu kurang lebih 2 bulan, yang dimulai pada pertengahan bulan Agustus-Oktober 2016.

BAB IV

HASIL DAN PEMBAHASAN

A. *Gambaran Umum Perusahaan*

1. **Sejarah Singkat Perusahaan**

Dibentuk berdasarkan PP No. 19/1996, PT perkebunan Nusantara XIV adalah satu dari sekian Badan Usaha Milik Negara yang bergerak dibidang agribisnis. PTPN XIV merupakan penggabungan kebun-kebun proyek pengembangan PTP Sulawesi, Maluku dan NTT yaitu eks PTP VII, PTP XXVIII, PTP XXXII dan PT Bina Mulia Ternak. PTPN XIV memiliki 18 unit perkebunan dan 25 unit pabrik pengolahan dengan komoditi kelapa sawit, kelapa hiprida, kelapa nias, kopi, gula, dan pala, pada area konsesi seluas 55.425,25 ha. Komoditi unggulan yang dikelola adalah: pemanis alami berupa gula tebu, minyak nabati dari kelapa sawit, dan protein hewani ternak sapi. Khusus komoditi gula PTPN XIV kini mengelola tiga pabrik gula yaitu PG Camming, PG Araso masing-masing di kabupaten Bone dan PG Takalar di kabupaten Takalar dengan total area seluas 14.312 ha. Dalam setahun ketiga pabrik ini memproduksi 36.000 ton atau memasok 1,33% konsumsi gula nasional yang mencapai 2,7 juta ton pertahun.

Pabrik Gula (PG) Takalar PTPN XIV beroperasi di Polongbangkeng sejak tahun 1982. Sebelumnya beropersi dengan nama PTP XXIV-XXV. PG Takalar PTPN XIV adalah peralihan dari PT Madu baru, yaitu sebuah perusahaan Hamengkubuwono yang sebelumnya telah berdiri dan membebaskan sebagian tanah petani sejak tahun 1978. Namun pada tahun 1980 PT Madu Baru mundur

dari rencana pengolahan perkebunan tebu setelah terjerat kasus penyelewengan dana pembebasan tanah, sehingga digantikan oleh PTPN XIV berdasarkan SK Bupati Takalar tahun 1980. Pabrik Gula Takalar terletak di Desa Pa'rappunganta, Kecamatan Polombangkeng Utara, Kabupaten Takalar, Propinsi Sulawesi Selatan. Pabrik Gula Takalar didirikan dalam rangka melaksanakan kebijaksanaan pemerintah untuk swasembada gula nasional berdasarkan Surat Keputusan Menteri Pertanian R.I Nomor 668/Kpts/Org/8/1981 tanggal 11 Agustus 1981.

Studi kelayakan disusun oleh PT. Agriconsult Internasional pada tahun 1975, dilanjutkan oleh PT. Tanindo pada tahun 1981 dengan menggunakan fasilitas kredit ekspor dari Taiwan. Pelaksanaan pembangunan diserahkan pada Tashing Co. (Ptc) Ltd. Agency of Taiwan Machinery Manufacturing Co. (TMCC) sebagai Main Contractor dengan partner dalam negeri yakni PT. Sarang Teknik, PT Multi Mas Corp, PT. Barata Indonesia. Pembangunan Pabrik Gula Takalar menghabiskan dana sebesar Rp. 63,5 milyar dan selesai dibangun pada tanggal 27 Nopember 1984. Performance test dilaksanakan pada tanggal 5 sampai dengan 11 Agustus 1985 dengan hasil baik. Pabrik Gula Takalar dibangun dengan kapasitas giling 3.000 ton tebu per hari (TTH), yang dengan mudah dikembangkan menjadi 4.000 TTH. Pabrik Gula Takalar giling perdana tahun 1984, dan diresmikan oleh Presiden Republik Indonesia pada tanggal 23 Desember 1987.

Sebagai proyek pemerintah perusahaan ini tidak semata-mata mencari keuntungan untuk Negara, tetapi juga menciptakan kesejahteraan masyarakat di sekitarnya. Sesudah tahun 1975 Pabrik Gula Takalar berhasil melibatkan petani

pemilik tanah sebagai petani tebu dengan memperkenalkan dan mengembangkan sistem usaha Tebu Rakyat Intensifikasi (TRI), petani yang menggarap tanah dan menanam tebu di tanah sendiri. Meskipun sangat lambat tetapi pada akhirnya pada tahun 1991 Pabrik Gula Takalar berhasil memperoleh keuntungan Rp1.145.211.164. Pada tahun berikutnya meningkat hingga 28 persen, dan menjadi salah satu unggulan pendapatan Pemerintah Daerah.

2. Visi dan Misi

Visi

PT Perkebunan Nusantara XIV (Persero) memainkan peran strategis dalam pengembangan Kawasan Timur Indonesia. Peran ini diwujudkan dalam visi perusahaan, yakni: *“Mewujudkan agribisnis/agroindustri di Kawasan Timur Indonesia yang kompetitif, mandiri dan berkelanjutan yang sekaligus mampu memberdayakan ekonomi rakyat sesuai dengan era ekonomi terbuka serta tujuan Pembangunan Nasional.”*

Misi

Dalam proses pencapaian Visi tersebut, perusahaan diarahkan agar mampu mengemban misinya dalam:

- a. Motor penggerak pengembangan Agribisnis/ Agroindustri di Kawasan Timur Indonesia
- b. Meningkatkan laba, menghimpun dana untuk mengembangkan perusahaan dan memberikan deviden bagi pemegang saham/pemerintah
- c. Mengembangkan kualitas SDM membuka, kesempatan kerja dan kesempatan berusaha.

- d. Mengelola sumber daya yang dimiliki dan sumber daya sekelilingnya agar lestari (Pembangunan Berwawasan Lingkungan).

3. Struktur Organisasi

Berikut struktur organisasi PT Perkebunan Nusantara XIV Kabupaten Takalar (PG Takalar)

Gambar 4.1
Struktur Organisasi PTPN XIV Kab. Takalar

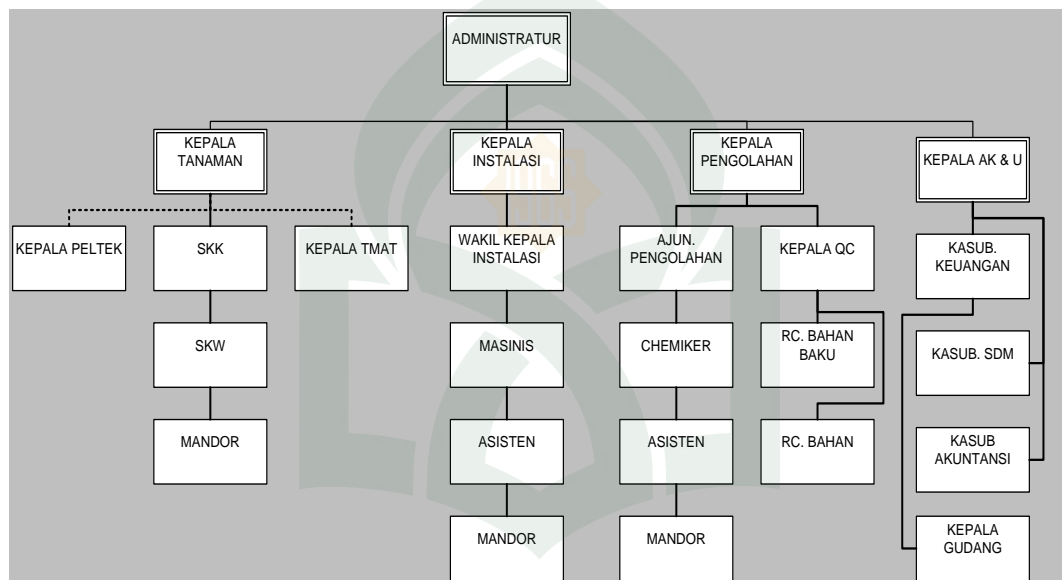

B. Implementasi CSR PT Perkebunan Nusantara XIV Kabupaten Takalar

1. Seluk-beluk CSR PTPN XIV Kabupaten Takalar

CSR PT Perkebunan Nusantara XIV Kabupaten Takalar, selanjutnya disebut Pabrik Gula (PG) Takalar dimulai sejak tahun 2009. Penerapan awalnya dimulai dengan program pengadaan sumur bor untuk masyarakat sekitar, lengkap dengan semua peralatan dan perlengkapan penunjangnya, guna untuk memudahkan masyarakat dalam mendapatkan air bersih. Hal ini sejalan dengan yang dinyatakan oleh bapak Zaelani dalam wawancara:

“PG Takalar melaksanakan CSR sejak tahun 2009. Program awalnya dengan pengadaan sumur bor beserta alat penunjangnya, untuk membantu masyarakat mendapatkan air bersih.” (Wawancara pada tanggal 10 oktober 2016)

Pernyataan bapak Zaelani diatas diperkuat oleh bapak Naswadi dalam wawanacaranya, bahwa:

“Kami mulai melakukan CSR tahun 2009, yaitu pengadaan sumur bor di beberapa desa disekitar sini. Pada tahun 2011 kami laksanakan di 6 desa, yaitu Timbuseng, Massamaturu’, Ko’mara, Barugaya dan Parang Luara’. Pada tahun 2014, kembali kami membuat sumur bor untuk 8 desa guna untu memudahkan masyarkat mendapatkan air bersih. Untuk tahun 2014 itu, kami membuat sumur bornya itu sampai di Je’ne’ponto. Dengan alasan, perusahaan memiliki lahan perkebunan tebu disana, jadi diarea yang masyarakatnya juga kekurangan air kami buat sumur bor.” (Wawancara pada tanggal 18 oktober 2016)

Kedua pernyataan dari pihak perusahaan diatas, dibenarkan oleh bapak Anshar selaku sekretaris desa di Desa Massamaturu’ dalam wawancara:

“Iya, memang benar pabrik gula itu membuat sumur bor pada tahun 2009. Dan ada juga baru-baru ini pada tahun 2014.” (Wawancara pada tanggal 13 oktober 2016)

Dari beberapa hasil wawancara diatas, maka secara tersirat dapat dikatakan bahwa, program CSR yang dilaksanakan perusahaan terbilang sudah cukup lama. Implementasi CSR bukanlah tanpa sebuah sebab, perusahaan menganggap masyarakat disekitar perusahaan sebagai pihak-pihak yang perlu menadapat perhatian. Berdasarkan pada tujuan perusahaan melakukan CSR, perusahaan menempatkan masyarakat sebagai mitra untuk menjalin kerjasama. Hal ini sama dengan kandungan yang terdapat dalam CSV, yang menekankan bahwa tanggung jawab sosial perusahaan adalah sebuah bentuk kemitraan bukanlah amal (Porter dan Kramer, 2011). Meskipun demikian, disisi lain dengan pelaksanaan CSR ini perusahaan senantiasa menjaga silaturahmi yang baik

dengan masyarakat sekitar. Hal ini diperkuat dengan pernyataan bapak Zaelani, bahwa:

“Tujuan PG Takalar dalam melakukan CSR, yah... bagaimana menjalin kerjasama dan silaturahmi dengan masyarakat sekitar, dengan memberikan bantuan sarana yang dibutuhkan.”

Pernyataan bapak Zaelani diatas diperkuat dengan apa yang dikatakan oleh

bapak Naswadi, bahwa:

“Kami memberikan bantuan kepada masyarakat itu sesuai dengan apa yang mereka butuhkan. Biasanya kami terjun dulu kepada masyarakat untuk tau hal-hal apa saja yang mereka buthkan, hal ini untuk mengimdari jangan sampai apa yang kami berikan ternyata sudah ada.” (Wawancara pada tanggal 18 oktober 2016)

Penjelasan diatas dapat ditafsirkan, bahwa dasar perusahaan melakukan CSR tidak lain adalah untuk menjalin kerjasama dan tetap menyambung tali silturahmi perusahan dengan masyarakat sekitar. Hal ini sejalan dengan salah satu firman Allah Swt, dalam Q.S. An-Nisaa’ ayat 1:

يٰۤاَيُّهَا النَّاسُ اتَّقُوا رَبَّكُمُ الَّذِي خَلَقَكُمْ مِنْ نَفْسٍ وَّاحِدَةٍ وَخَلَقَ مِنْهَا زَوْجَهَا وَبَثَّ مِنْهُمَا رِجَالًا كَثِيرًا وَنِسَاءً وَاتَّقُوا اللَّهَ الَّذِي تَسَاءَلُونَ بِهِ وَالْأَرْحَامَ ۚ إِنَّ اللَّهَ كَانَ عَلَيْكُمْ رَقِيبًا ﴿١﴾

Terjemahnya:

“Hai sekalian manusia, bertakwalah kepada Tuhan-mu yang Telah menciptakan kamu dari seorang diri, dan dari padanya Allah menciptakan isterinya; dan dari pada keduanya Allah memperkembang biakkan laki-laki dan perempuan yang banyak. dan bertakwalah kepada Allah yang dengan (mempergunakan) nama-Nya kamu saling meminta satu sama lain, dan (peliharalah) hubungan silaturrahim. Sesungguhnya Allah selalu menjaga dan Mengawasi kamu.” (Q.S. An-Nisaa’:1)

Maksud dari padanya menurut Jumhur Mufassirin ialah dari bagian tubuh (tulang rusuk) Adam a.s. berdasarkan hadis riwayat Bukhari dan muslim, di samping itu ada pula yang menafsirkan dari padanya ialah dari unsur yang serupa

yakni tanah yang dari padanya Adam a.s. diciptakan. Menurut kebiasaan orang Arab, apabila mereka menanyakan sesuatu atau memintanya kepada orang lain mereka mengucapkan nama Allah seperti: *As aluka billah* artinya saya bertanya atau meminta kepadamu dengan nama Allah. Ayat diatas menekankan untuk senantiasa memelihara hubungan silaturahmi kepada sesama, karena Allah selalu menjaga dan mengawasi setiap kegiatan makhluk-Nya.

Dikaitkan dengan beberapa pernyataan dan firman Allah Swt diatas, dapat dinyatakan bahwa CSR PG Takalar bukan hanya sekedar tanggung jawab yang dilakukan, karena terikat peraturan perundang-undangan yang ada, akan tetapi merupakan wujud kepedulian perusahaan melihat hal-hal yang dibutuhkan oleh masyarakat, selain itu juga merupakan kegiatan untuk menjalin tali silaturahmi kepada para *stakeholdernya*. Seperti salah satunya pengadaan sumur bor untuk kemudahan masyarakat dalam memperoleh air bersih. Hal ini sepaham dengan pernyataan Tafti, dkk (2012) yang mengutip pernyataan dari Tan dan Komaran bahwa, unit analisis individu dan aspek dasar tanggung jawab sosial mengikuti beberapa konsep, yaitu: prinsip persahabatan, pelayanan dan amal, pendekatan yang ramah lingkungan, kinerja sosial, dan keuntungan dari tanggung jawab sosial. Menyambung tali silaturahmi termasuk dalam prinsip persahabatan, pelayanan dan amal, yaitu perusahaan dalam pelaksanaan CSRnya menganggap *stakeholder* bukan sebagai pihak luar perusahaan, akan tetapi merupakan pihak yang memiliki keterkaitan erat, sehingga perlunya menjaga ikatan persahabatan dan tali silaturahmi.

Sekarang ini, PG Takalar telah menerapkan beberapa program yang telah benar-benar terealisasi dan efektif dilaksanakan kepada masyarakat, yakni beberapa diantaranya pengadaan sumur bor, sunatan massal, bantuan pendidikan, pemberian santunan keada kaum dhu'afa, penanaman pohon dan pemberdayaan kelompok petani tebu rakyat. Keseluruhan program CSR ini diupayakan oleh PG Takalar untuk dapat dilaksanakan setiap kali sebelum melakukan giling (produksi). Seperti yang dinyatakan oleh bapak Zaelani dalam wawancara:

“Kegiatan CSR perusahaan dilakukan setiap menjelang perusahaan melakukan giling. Hal ini dilakukan sebagai kegiatan rutin juga untuk perusahaan, yang dikaitkan dengan produksi. Dananya juga diambil dari dana CSR yang berasal dari direksi.” (Wawancara pada tanggal 17 oktober 2016)

CSR merupakan kegiatan rutin yang dilakukan perusahaan menjelang produksi. Selain merupakan wujud tanggung jawab perusahaan, kegiatan ini juga dikaitkan dengan proses produksi perusahaan. Pernyataan bapak Zaelani dibenarkan oleh bapak Anshar yang menyatakan bahwa:

“Program-program pabrik gula itu rutin dilakukan, dan semua programnya dilakukan setiap mereka menjelang giling tebu.” (Wawancara pada tanggal 13 oktober 2016)

Hal yang sama juga dinyatakan oleh bapak Naswadi dalam wawancaranya:

“Pemberian santunan untuk kaum dhu'afa maupun santri itu dilakukan saat menjelang giling, kalau kami menamainya selamatan giling. Selamatan giling ini kami laksanakan 3-2 minggu sebelum proses giling tebu.” (Wawancara pada tanggal 18 oktober 2016)

Dari pernyataan-pernyataan diatas maka dapat ditafsirkan bahwa, setiap program CSR yang dilaksanakan, perusahaan senantiasa berusaha agar dapat rutin dilaksanakan setiap menjelang giling. Salah satu program yang dilakukan

perusahaan yaitu pemberian santunan kepada kaum dhu'afa dan para santri. Perusahaan dalam pemberian santunan ini sejalan dengan firman Allah Swt yang dituangkan dalam Q.S. Al-Baqarah ayat 267 dan Q.S. Adz-Dzariyaat ayat 19.

Q.S. Al-Baqarah, ayat 267

يٰۤاَيُّهَا الَّذِيْنَ ءَامَنُوْا اَنْفِقُوْا مِنْ طَيِّبٰتِ مَا كَسَبْتُمْ وَمِمَّا اَخْرَجْنَا لَكُمْ مِّنَ
الْاَرْضِ وَلَا تَيَمَّمُوا الْخَبِيْثَ مِنْهُ تُنْفِقُوْنَ وَلَسْتُمْ بِاٰخِذِيْهِ اِلَّا اَنْ تَغْمِضُوْا فِيْهِ
وَءَعْلَمُوْا اَنَّ اللّٰهَ غَنِيٌّ حَمِيْدٌ ﴿٢٦٧﴾

Terjemahnya:

“Hai orang-orang yang beriman, nafkahkanlah (di jalan Allah) sebagian dari hasil usahamu yang baik-baik dan sebagian dari apa yang kami keluarkan dari bumi untuk kamu. dan janganlah kamu memilih yang buruk-buruk lalu kamu menafkahkan daripadanya, padahal kamu sendiri tidak mau mengambilnya melainkan dengan memincingkan mata terhadapnya. dan Ketahuilah, bahwa Allah Maha Kaya lagi Maha Terpuji.” (Q.S. Al-Baqarah:267)

Q.S. Adz-Dzariyaat, ayat 19

وَفِيْٓ اَمْوَالِهِمْ حَقٌّ لِّلَّذِيْنَ سَاۤءَلُوْا وَالْمَحْرُوْمِ ﴿١٩﴾

Terjemahnya:

“Dan pada harta-harta mereka ada hak untuk orang miskin yang meminta dan orang miskin yang tidak mendapat bagian.” (Q.S. Adz-Dzariyaat:19)

Dalam surah Al-Baqarah, Allah Swt menyuruh kita untuk menafkahkan sebagian harta yang dimiliki yang berasal dari usahanya sendiri, sedangkan dalam surah adz-Dzariyaat, menyatakan bahwa harta yang dimiliki terdapat hak orang-orang miskin didalamnya. Orang miskin yang tidak mendapat bagian maksudnya ialah orang miskin yang tidak meminta-minta. Kedua ayat diatas secara komprehensif menegaskan bahwa dalam setiap harta yang dimiliki, terdapat hak orang lain didalamnya. Dalam harta kekayaan yang kita miliki, atau lebih tepatnya kekayaan yang dititipkan-Nya, terdapat hak kaum dhu'afa termasuk didalamnya

hak fakir miskin. Allah Swt telah menjamin bahwa tidak akan berkurang harta kekayaan karena dikeluarkan sebagai sedekah atau zakat, justru sebaliknya akan bertambah keberkahannya.

Terkait dengan dana CSR yang digelontorkan oleh PG Takalar. Biaya CSR perusahaan tidak berasal dari laba (1-2%), melainkan berasal dari PT Perkebunan Nusantara X yang merupakan induk perusahaan (pusat). Seperti yang dinyatakan oleh Bapak Zaelani:

“Dana CSR bukan berasal dari perusahaan sendiri, tapi berasal dari induk perusahaan yaitu PTPN X. Kucuran dana untuk CSR selalu berasal dari induk, karena jujur saja tahun lalu perusahaan mengalami kerugian. Kalau di induk perusahaan (PTPN X), dananya sudah diambil dari laba perusahaan.” (Wawancara pada tanggal 10 oktober 2016)

Bapak Naswadi juga menambahkan dalam wawancaranya, beliau menyatakan bahwa:

“Untuk tahun 2014, kami mendapatkan kucuran dana dari kantor induk dalam hal ini PTPN X sekitar 1 M. dana itu dialokasikan untuk PKBL (program kemitraan bina lingkungan).” (Wawancara pada tanggal 18 oktober 2016)

Dari pernyataan diatas, maka dapat ditafsirkan bahwa biaya untuk pelaksanaan kegiatan CSR perusahaan, sama sekali tidak berasal dari laba bersih untuk satu periode tersebut. Akan tetapi, dananya jelas berasal dari induk perusahaan yang sekaligus membawahi, dan memonitoring kegiatan-kegiatan CSR yang dilaksanakan selama ini. Meskipun demikian, hal ini tidaklah dijadikan sebagai penghambat oleh PG Takalar untuk tetap melaksanakan CSR, guna untuk memberdayakan masyarakat disekitar perusahaan. Dana yang digelontorkan oleh PTPN X ke Pabrik gula Takalar sebagai salah satu cabang dari PTPN X jumlahnya tidak menetap setiap tahun. Jumlah dana yang diberikan disesuaikan

dengan program-program yang akan dilaksanakan oleh PG Takalar pada para *stakeholdernya*. Seperti yang dikemukakan oleh bapak Zaelani:

“Bervariasi setiap tahun sesuai dengan proposal yang diajukan ke Direksi. Kami dari perusahaan mengajukan proposal ke Direksi, dan dana CSR yang kami butuhkan tertera diproposal itu. Kami tidak memiliki persentase tertentu untuk dana CSR perusahaan.” (Wawancara pada tanggal 17 oktober 2016)

Dari pernyataan diatas maka dapat ditafsirkan bahwa, meskipun dana yang dialokasikan PG Takalar dalam pelaksanaan kegiatan CSRnya tidak sesuai dengan ketentuan yang berlaku, yaitu 1-2% dari laba perusahaan, akan tetapi hal itu tidak menjadi suatu penghalang oleh PG Takalar untuk tetap berkontribusi dan menyalurkan sebagian keuntungannya kepada para *stakeholder*.

Dalam pelaksanaan CSR, PG Takalar melakukan keterlibatan langsung dan juga bermitra dengan pemerintah setempat yang terkait langsung dengan perusahaan. PG Takalar sendiri memiliki 10 Desa yang menjadi mitra dalam pelaksanaan CSR sekaligus sebagai penyedia bahan baku produksi perusahaan, yaitu tebu. Dalam setiap kegiatan CSR, 10 Desa ini turut dilibatkan secara langsung dalam kegiatan yang dilaksanakan, yang terlebih dahulu telah berkoordinasi dengan pemerintah setempat. Seperti yang dikemukakan oleh bapak Zaelani, dalam wawancaranya:

“Kalau di PG Takalar sendiri, selain terjun langsung pada masyarakat, kami juga melakukan mitra dengan pemerintah setempat. Kami mengajak pemerintah setempat untuk ikut berpartisipasi.” (Wawancara pada tanggal 10 oktober 2016)

Pernyataan bapak Zaelani diatas dibenarkan oleh bapak Anshar yang menyatakan dalam wawancaranya:

“Pabrik gula itu sering menyumbang kepada masyarakat, seperti pemberian bingkisan pada bulan ramdhan. Tapi kalau yang ini perusahaan terjun langsung kepada masyarakat, seperti halnya juga pembuata sumur bornya itu langsung kepada masyarakat. Kalau untuk sunatan massalnya, pabrik gula konfirmasi kepada kami selaku pemerintah setempat untuk dibantu. Pesertanya itu lumayan banyak.” (Wawancara pada tanggal 18 oktober 2016)

Pernyataan tersebut sejalan dengan beberapa bentuk keterlibatan perusahaan dalam CSR. Menurut Darmawati (2014) yang mengutip pernyataan dari Saidi dan Abidin (2004), terdapat empat model atau pola CSR yang umumnya diterapkan oleh perusahaan, yaitu: keterlibatan langsung, melalui yayasan atau organisasi sosial perusahaan, bermitra dengan pihak lain, dan mendukung atau bergabung dalam suatu konsorsium. Dalam kasus PG Takalar, perusahaan melakukan dua model CSR yaitu melalui keterlibatan langsung dan bermitra dengan pihak lain. Berdasar pada pernyataan diatas, perusahaan menyalurkan secara langsung bantuan CSRnya, melakukan kerjasama dengan pemerintah setempat untuk melaksanakan sunatan massal, dan juga berkerjasama dengan salah satu pesantren dengan menyalurkan buku-buku pelajaran yang dibutuhkan.

Andelin dan Sarasoja (2012) juga menyatakan bahwa, resiko dapat dikeola melalui penciptaan nilai bersama dan model kemitraan yang akan mendatangkan keuntungan jangka panjang, dan mengamankan manfaat ekonomi, sosial dan lingkungan diwaktu yang sama. Nilai yang dicapai dalam proses penciptaan nilai

bersama tidak hanya menjadi sebuah keuntungan, akan tetapi juga bisa terkait dengan sosial dan lingkungan, seperti pemberdayaan masyarakat setempat.

2. Pandangan PTPN XIV Kabupaten Takalar terhadap CSR

Pada tahun 1960-an, ketika CSR pertama kali muncul banyak perusahaan yang menganggapnya sebagai beban filantropi perusahaan, penurunan keuntungan demi sosial atau lingkungan. Hal ini muncul bukan karena tanpa alasan. Pemahaman perusahaan yang menganggap CSR hanyalah beban bagi perusahaan, dikarenakan persentase dana yang dialokasikan pada kegiatan CSR diambil dari laba bersih perusahaan. Akan tetapi, seiring berjalannya waktu, sudah banyak perusahaan yang tidak memandang CSR sebagai beban lagi, melainkan sudah memandangnya sebagai sebuah investasi. Tak terkecuali oleh PG Takalar, perusahaan telah menganggap CSR bukan sebagai beban perusahaan tapi telah bertransformasi menjadi sebuah investasi. Hal ini diperkuat oleh pernyataan bapak Jaelani bahwa:

“Kalau kami tidak menganggap itu sebagai beban, tapi hal itu sebagai bentuk kerjasama dan umpan balik bagi masyarakat. Bukankah hal ini dapat dijadikan perusahaan sebagai investasi masa depan yang menjanjikan.” (Wawancara pada tanggal 10 oktober 2016)

Pernyataan diatas secara tersirat dapat ditafsirkan bahwa, perusahaan tidak lagi menganggap pelaksanaan CSR sebagai beban, tapi sudah menjadi investasi masa depan yang menjanjikan. Hal ini secara tidak langsung mengarahkan CSR perusahaan pada konsep penciptaan nilai bersama. Pernyataan diatas juga sesuai dengan apa yang dikemukakan oleh Badia, dkk (2013), Nadia, dkk, 2013, dan Crane, dkk, 2014 bahwa saat ini perusahaan tidak lagi pada maksimalisasi laba,

dan CSR telah berubah dari sebuah beban menjadi investasi yang menjanjikan dimasa depan.

Bagi PG Takalar, CSR merupakan bentuk tanggung jawab perusahaan kepada *stakeholdernya*. PG Takalar yakin bahwa dengan menerapkan CSR yang baik maka akan akan berdampak baik bagi keberlangsungan hidup perusahaan dimasa depan. Oleh karenanya, CSR PG Takalar diperuntukkan untuk membantu masyarakat disekitar perusahaan beroperasi. Seperti yang dinyatakan oleh bapak Zaelani, dari hasil wawancara yaitu:

“CSR adalah bentuk tanggung jawab pada stakeholder, dan berada diluar operasi perusahaan, dan memiliki bagian tersendiri. Karena CSR perusahaan diperuntukkan untuk membantu masyarakat sekitar.”
(Wawancara pada tanggal 10 dan 17 oktober 2016)

Pernyataan diatas sejalan dengan yang dikemukakan oleh Boahen, dkk (2014), bahwa CSR adalah bagaimana perusahaan mengintegrasikan kepedulian sosial dan lingkungannya, baik dalam operasi bisnis maupun interaksinya kepada *stakeholder* secara sukarela. CSR lebih pada keyakinan bahwa maksimalisasi keuntungan bukanlah tujuan tunggal perusahaan. Satrio (2015) juga menyatakan bahwa, organisasi bisnis yang didirikan juga memiliki fungsi sosial, bukan hanya sebagai alat untuk meningkatkan kesejahteraan pemegang saham, tetapi perusahaan harus bisa mendatangkan manfaat pada masyarakat secara keseluruhan, dan untuk mendapatkan ridho Allah Swt.

3. Indikasi CSR menuju CSV

CSV merupakan konsep tanggung jawab sosial yang memasukkan nilai sosial kedalam operasi perusahaan, untuk menciptakan nilai secara bersama-

sama. CSR PG Takalar terbilang masih baru diterapkan dan masih berputar pada masyarakat sekitar perusahaan, serta program yang dilaksanakan juga masih minim. Selain dari dua program itu, terdapat satu program lagi yang dilaksanakan secara rutin oleh PG Takalar yaitu pembentukan Koperasi Petani Tebu Rakyat (PPTR). Untuk saat ini Jumlah koperasi Tebu Rakyat di Pabrik Gula Takalar ada empat, yaitu: Asosiasi Petani Tebu Rakyat, Koperasi Ummat Sehati, Koperasi Cinta Manis dan Koperasi Sayang Manis.

Pembentukan koperasi petani tebu rakyat ini bertujuan untuk membantu masyarakat sekitar dengan menciptakan lapangan kerja, dan kemandirian bagi masyarakat. Sedangkan apa timbal balik yang didapat perusahaan? Perusahaan dalam hal ini PG Takalar, akan mendapatkan bahan baku yaitu tebu yang berkualitas. Selain bahan baku yang berkualitas, perusahaan juga dapat meminimalkan biaya angkut bahan bakunya, karena rata-rata kebun yang ditanami tebu tidaklah jauh dari lokasi perusahaan beroperasi. Dalam pengadaan bahan baku yaitu tebu, PG Takalar memiliki beberapa sumber yaitu, berasal dari kebun milik pribadi perusahaan yang dikelola sendiri, kebun milik pribadi perusahaan yang dikelola oleh masyarakat dengan sistem bagi hasil, dan kebun pribadi milik masyarakat yang dikelola sendiri oleh masyarakat. Hal ini diperkuat dengan pernyataan bapak Zaelani, bahwa:

“Perusahaan memiliki kebun sendiri, yang dikelola oleh perusahaan sendiri, dan kami juga membentuk kelompok petani tebu rakyat, dengan sistem bagi hasil. Jadi, kami tidak membeli dari petani tapi hanya bagi hasil saja, tebunya petani yang diolah kemudian hasilnya kami bagi, sesuai dengan ketentuan yang ada. Tapi untuk dananya sendiri, kami tidak memiliki alokasi dana khusus untuk mereka,. Kami hanya memberikan bantuan, seperti membantu dalam pengadaan kredit kami yang fasilitasi. Perusahaan juga cukup turut andil dalam pengelolaan kelompok tani ini,

karena pembiayaannya itu juga kami bantu untuk mendapatkan kredit dari perbankan. Kegiatannya ini sudah menyentuh ke-CSR, dengan membantu merekomendasikan keperbankan untuk mendapatkan kredit. Itu kan salah satu bantuan perusahaan kepada petani.” (Wawancara pada tanggal 17 oktober 2016)

Berdasarkan pernyataan tersebut, maka dapat ditafsirkan bahwa dalam pembentukan kelompok tani tebu rakyat, perusahaan memiliki andil atau campur tangan yang cukup berpengaruh. Selain memberikan kredit, perusahaan juga bertindak sebagai mediator bagi petani untuk mendapatkan dana kredit dari perbankan. Perusahaan tidak memiliki alokasi dana khusus untuk kelompok tani tebu rakyat ini, atau dengan kata lain dananya terkonversi dengan bisnis inti perusahaan. Sistem bagi hasil, adalah jalan yang ditempuh oleh perusahaan untuk mendapatkan bahan baku yang berkualitas tanpa harus mengeluarkan biaya untuk membeli bahan baku tersebut. Bapak Naswadi juga menambahkan dalam pernyataan wawancaranya:

“Awalnya perusahaan tidak memiliki alokasi dana khusus untuk petani tebu rakyat ini, akan tetapi mulai tahun 2014 sudah ada alokasi dana untuk mereka. Dananya itu berasal dari dana CSR yang kami alokasikan untuk petani-petani yang ada disekitar pabrik yang tergolong dalam kelompok petani tebu rakyat. Untuk tahun 2014 itu dananya diatas 1 M, sedangkan tahun 2015 itu sekitar Rp 700 juta. Kami mendsitribusikannya ke petani itu dengan cara kredit, kalau tahun 2015 itu kami ada namanya KUR (kredit usaha rakyat), itu difokuskan untuk petani tebu rakyat. Jadi kita bagikan uang tapi dengan bunga ringan yaitu 0,5%-0,6%. Sedangkan untuk tahun 2014, dari kantor induk ada namanya PKBL. Program ini juga untuk petani tebu rakyat, sebenarnya sama dengan KUR tapi kalau ini dananya lebih besar, karena langsung berasal dari kantor induk.” (Wawancara pada tanggal 18 oktober 2016)

Pernyataan bapak Naswandi diatas, memberikan gambaran bahwa saat ini perusahaan telah menyiapkan dana KUR untuk para petani tebu yang membutuhkan uang. Uang yang dikeluarkan oleh perusahaan berasal dari alokasi dana CSR yang dicairkan oleh direksi. Perusahaan dalam memberikan pinjaman

tersebut menetapkan bunga ringan. Pemberian pinjaman untuk petani tebu rakyat ini tidak memiliki paksaan tergantung dari masyarakat apakah mau atau tidak. Hal ini juga didukung oleh pernyataan bapak Dg. Sewang selaku ketua kelompok petani tebu rakyat koperasi “Cinta Manis” dalam wawancaranya:

“Pabrik gula itu hanya menyediakan dana untuk petani, yah... tergantung petaninya mau ambil pinjaman. Kalau mau ambil dikasih sama pabrik gula, tapi kalau tidak juga tidak apa-apa. Seperti ini modelnya, kita tanam tebu, biaya ada disiapkan dipabrik gula tapi yang mau ambil saja yang tidak mau juga tidak apa-apa. Kalau di petani tebu rakyat itu ada namanya Gapotta, yang lahannya itu berasal dari pabrik gula kemudian dikelola oleh masyarakat, kalau pembagiannya itu 40% pabrik gula dan 60% untuk petani. Kalau kebun rakyat sendiri yang bukan lahannya pabrik gula (lahan murni) itu sebesar 20% untuk perusahaan dan selebihnya untuk petani, karenakan pabrik gula yang gilingkan itu tebunya. Jadi pakai sistem bagi hasil namanya.” (Wawancara pada tanggal 22 oktober)

Dari semua pernyataan diatas maka ada satu hal yang patut digaris bawahi yaitu sistem bagi hasil perusahaan. Sistem bagi hasil atau yang lebih dikenal dengan nama *profit sharing* telah dikenal dalam Islam. Sistem bagi hasil yang dilakukan oleh PG Takalar termasuk dalam sistem bagi hasil *Al-Muzara'ah*. *Al-muzara'ah* adalah kerjasama pengolahan pertanian antara pemilik lahan dan penggarap, di mana pemilik lahan memberikan lahan pertanian kepada si penggarap untuk ditanami dan dipelihara dengan imbalan bagian tertentu (persentase) dari hasil panen. Salah satu landasan pelaksanaan *Al-Muzara'ah* dalam Islam, yakni:

عَنْ ابْنِ عُمَرَ رَضِيَ اللَّهُ عَنْهُ (أَنَّ رَسُولَ اللَّهِ صَلَّى اللَّهُ عَلَيْهِ وَسَلَّمَ عَامَلَ أَهْلَ خَيْبَرَ بِشَطْرِ

مَايَخْرُجُ مِنْهَا مِنْ تَمْرٍ أَوْ زَرْعٍ) أَخْرَجَهُ الْبُخَارِيُّ

Terjemahnya:

“Diriwayatkan oleh Ibnu Umar R.A. sesungguhnya Rasulullah Saw. Melakukan bisnis atau perdagangan dengan penduduk Khaibar untuk digarap dengan imbalan pembagian hasil berupa buah-buahan atau tanaman.” (HR. Bukhari)

Muzâra'ah merupakan suatu bentuk akad kerjasama yang mensinergikan antara harta dan pekerjaan, maka hal ini diperbolehkan sebagaimana diperbolehkannya *mudarabah* untuk memenuhi kebutuhan manusia. Sering kali kita temukan seseorang memiliki harta (lahan) tapi tidak memiliki keterampilan khusus dalam bercocok tanam ataupun sebaliknya. Di sini Islam memberikan solusi terbaik untuk kedua pihak agar bisa bersinergi dan bekerjasama sehingga keuntungannya pun bisa dirasakan oleh kedua pihak. Simbiosis mutualisme antara pemilik tanah dan penggarap ini akan menjadikan produktivitas di bidang pertanian dan perkebunan semakin meningkat. Hal inilah yang kemudian diaplikasikan oleh PG Takalar, dengan sistem bagi hasil.

Jika dilihat dari kacamata penciptaan nilai, pembentukan kelompok tani tebu rakyat ini dapat dikategorikan sebagai pengembangan kluster lokal yang menjadi salah satu elemen dalam konsep CSV. Praktek CSR yang telah mulai pada penciptaan nilai bersama adalah dengan pengembangan kluster lokal untuk memperlancar operasi perusahaan. PG Takalar mengembangkan dan memberdayakan masyarakat disekitar perusahaan untuk mendapatkan bahan baku yang berkualitas. Kluster-kluster yang dibentuk oleh perusahaan sebenarnya sangat membantu masyarakat setempat. Karena selain menciptakan lapangan kerja, juga mendidik masyarakat untuk lebih mandiri. Akan tetapi, perusahaan dalam pembentukan kelompok tebu rakyat ini tidaklah merata, dan hanya pada

golongan-golongan tertentu. Perusahaan membentuk kelompok petani tebu rakyat didasarkan pada alasan khusus dan hanya orang-orang tertentu. Seperti yang dinyatakan oleh bapak Anshar dalam wawancaranya:

“Kalau saya perhatikan, kebanyakan yang punya TR disini itu orang-orang luar, misalnya dia mantan karyawan dan punya uang. nah... mereka itu yang punya TR, kalau warga asli disini itu jarang sekali.” (Wawancara pada tanggal 13 oktober)

Pernyataan bapak Anshar diatas didukung oleh pernyataan dari bapak Dg.

Sewang bahwa:

“Kalau disini itu kebanyakan yang punya kebun rakyat yah... yang punya modal-modal besar, dan ada juga mantan karyawannya pabrik gula.” (Wawancara pada tanggal 22 oktober 2016)

Pembentukan kelompok petani tebu rakyat ini, sepaham dengan salah satu elemen dalam CSV yang mengangkat tentang pengembangan kluster-kluster lokal disekitar tempat perusahaan beroperasi. Klaim yang dibuat oleh Poter dan Kramer (2011) adalah bahwa pembentukan kluster akan menciptakan nilai bersama. Distribusi pendapatan karena pengembangan kluster dapat menonjolkan kesenjangan lokal yang dapat mengakibatkan masalah migrasi, kepadatan penduduk, dan dependensi berbahaya pada industri tertentu. Yang paling penting dari prespektif CSV, pengembangan kluster akan ditentukan oleh potensi industri daripada kebutuhan sosial (Crane, dkk, 2014). Pengembangan kluster lokal ini juga akan menimbulkan kesenjangan sosial dimasyarakat dan resistensi suatu hari nanti dimasyarakat.

C. Masyarakat Satu Dimensi Marcuse: Konsep CSV dalam Belenggu Kapitalisme Lanjut

Ideologi kapitalisme yang telah hadir sejak dulu, kembali merasuki dunia bisnis saat ini. Ideologi kapitalisme yang sejatinya jika dilihat secara kasat mata telah banyak menuai kecaman dari berbagai pihak, baik dari masyarakat, pebisnis, mahasiswa, dan sebagainya, kini kembali hadir dengan wajah yang lebih baru. Dipoles dan disulap sedemikian rupa agar tak kasat mata, dan mampu mengikuti perkembangan zaman. Kapitalisme saat ini telah bertransformasi pada kapitalisme lanjut yang secara otomatis akan diterima secara global. Dengan dasar itulah, rezim dan penguasa memilih pola penjajahan dan perbudakan secara lebih halus, dingin rasional dan tanpa wajah namun tetap mujarab.

Masyarakat satu dimensi adalah istilah yang digunakan oleh Marcuse, untuk menggambarkan kembali kemunculan kapitalisme dalam bentuk wajah baru yaitu kapitalisme lanjut. Kapitalisme yang dulu sempat berjaya, seakan kembali menampakkan keadidayaannya. Wajah baru dengan sentuhan yang lebih elok, dengan penyesuaian disana-sini untuk dapat mengikuti perkembangan zaman, nyatanya telah berhasil untuk kembali memunculkannya di era modern saat ini. Kapitalisme menggorogoti setiap sendi kehidupan, baik pendidikan, politik, budaya, dan lain sebagainya. Tak terkecuali dunia bisnis, terkait dengan tanggung jawab sosial perusahaan. Pemikir-pemikir kapitalis selalu memutar otak bagaimana memunculkan kembali kapitalisme tapi dalam bentuk yang lebih baik, agar tak kasat mata dimata masyarakat. Dasar inilah yang kemudian melahirkan

sebuah konsep baru dalam hal pertanggung jawaban sosial perusahaan, yaitu penciptaan nilai bersama (CSV).

CSV muncul atas dasar asumsi bahwa bisnis dapat berjalan beriringan dengan sosial, yakni dengan menempatkan masalah sosial sebagai subyek. Artikel yang dikemukakan oleh Porter dan Kramer (2011), yaitu penciptaan nilai bersama dengan cara memunculkan kembali kapitalisme saat ini. Porter dan Kramer dalam artikelnya, jelas menyatakan bahwa kita tidak boleh mengecam kapitalisme, karena laba yang melibatkan tujuan sosial, lebih tinggi mewakili kapitalisme, yang memungkinkan untuk lebih memajukan masyarakat sekaligus memungkinkan perusahaan untuk lebih tumbuh lagi.

Porter dan Kramer (2011) menekankan pada relevansi kontribusi positif oleh perusahaan kepada masyarakat. Sudut pandang mereka jelas tidak ada hubungannya dengan moral yang mencakup keadilan, tanggung jawab atau kebaikan yang lebih besar, tapi hanya sebuah pendekatan ekonomi terhadap isu-isu normatif sosial untuk memfasilitasi bisnis dalam jangka panjang. Dikaitkan dengan prespektif nilai, perusahaan dianggap sebagai pemain yang memiliki kemampuan untuk bermanfaat, akan tetapi tidak dikonseptualisasikan sebagai pemain diluar ideologi ekonomi (Beschoner, 2013). Argumen Porter dan Kramer murni hanya pada batasan logika ekonomi saja, dengan menyertakan sedikit sentilan pada aspek sosial yang membuatnya tersamarkan.

Menurut Porter dan Kramer (2011), CSV bertumpu pada premis bahwa baik ekonomi dan kemajuan sosial harus ditangani dengan menggunakan prinsip-prinsip nilai. Nilai dapat didefinisikan sebagai manfaat relatif terhadap biaya,

bukan hanya manfaat saja. Mereka berpendapat bahwa para manajer, ketika mempertimbangkan keterlibatan sosial organisasi, harus lebih sering berfikir dalam hal keuntungan yang akan diraih atau uang yang akan dikeluarkan, bukan dalam hal hubungan antara manfaat dan biaya yang dikeluarkan. Oleh karena itu, konsep CSV merupakan sebuah langkah signifikan untuk dalam hal tanggungjawab sosial dan bisnis. Memandang keduanya dari prespektif penciptaan nilai, memaksimalkan isu sosial dan lingkungan untuk menciptakan nilai keuntungan bagi perusahaan.

Daya tarik utama dalam konsep CSV ini adalah dari segi slogan penciptaan nilai bersamanya. Tak dapat dipungkiri, bahasa merupakan ungkapan kemampuan berpikir dan proses perwujudan individu. Bahasa adalah hal penting yang digunakan oleh manusia, bahasa merupakan media untuk saling berkomunikasi satu sama lain. Bahasa dapat mempengaruhi setiap individu, sering kita mendengar istilah retorika dalam berbahasa. Retorika adalah salah satu istilah dalam berbahasa yang bertujuan untuk menarik perhatian pendengar dan membuatnya berfokus pada apa yang diucapkan. Oleh karena itu, hal utama yang perlu digarap adalah pembentukan wacana berfikir, cara kapitalis ingin mengubah dan memberikan muatan baru yang lebih sesuai dengan realitas teknologis dengan menciptakan bahasa sendiri, yaitu bahasa fungsional.

CSV dengan wacana penciptaan nilai bersama, merupakan salah satu cara untuk menarik perhatian. Bahasa penciptaan nilai bersama memberikan kesan yang bagus dalam hal tanggung jawab sosial perusahaan. Penciptaan nilai bersama, selain memberikan kontribusi kepada perusahaan, *stakeholder* juga

mendapatkan timbal balik atas penerapan konsep ini. Esensi konsep CSV dengan bahasa penciptaan nilai bersama, memberikan kesan bahwa konsep ini jauh lebih baik dibandingkan dengan konsep-konsep sebelumnya. Keberhasilan perusahaan yang menerapkan CSV (khususnya perusahaan multinasional), hanya timbul dari kemampuan Porter dan Kramer untuk membingkai kegiatan CSR dalam bahasa manajerial yang menarik (Crane, dkk, 2014).

Tiga elemen penting dalam konsep ini, jika ditilik lebih dalam begitu syarat dengan kapitalisme. Kapitalisme yang terkandung didalamnya sangat tersamarkan, sehingga tidak mudah dideteksi. Ketiga elemen tersebut, yakni:

1. Formulasi baru atas produk dan pasar

Perbandingan sangat menarik yang dilakukan oleh Meyer dan Kirby (2012) dalam bukunya yang berjudul *Standing on the Sun: How Explosion of Capitalism Abroad will Change Business Everywhere*, yang dikutip oleh Lingkar Studi CSR (2012), yaitu tekanan pemangku kepentingan atas isu kesehatan telah membut industri makanan seperti Kraft Foods, PepsiCo, dan Nestle secara substansial melakukan reformulasi atas resep-resep produknya.

Formulasi baru atas produk dan pasar, adalah bagaimana produk yang dikeluarkan oleh perusahaan sesuai dengan lingkungan pasar yang ditujunya, terkhusus untuk masyarakat disekitar lingkungan perusahaan. Manfaat sosial dapat diperoleh dengan menyediakan produk yang sesuai dengan masyarakat yang berpenghasilan menengah ke bawah, sementara dilain pihak perusahaan akan mendapat keuntungan yang sangat besar (Porter dan Kramer, 2011). Sistem kapitalisme harus mulai bekerja pada masyarakat golongan menengah kebawah,

yang akan membuat peluang untuk pembangunan ekonomi dan kemajuan sosial meningkat secara eksponensial. Bagi perusahaan, titik awal untuk menciptakan nilai bersama adalah dengan mengidentifikasi semua kebutuhan masyarakat, serta manfaat dan kerugian produk yang diproduksi oleh perusahaan.

Dalam hal ini, menformulasikan pengembangan untuk produk dan pasar, Porter dan Kramer (2011) merujuk pada kebutuhan yang bergeser pada penciptaan permintaan untuk merancang produk yang baik bagi masyarakat, guna untuk memenuhi kebutuhan mereka. Desain produk/jasa baru disajikan sebagai sebuah peluang pasar baru yang bermanfaat, baik bagi perusahaan maupun kepada masyarakat, termasuk untuk negara-negara berkembang yang merupakan bagian dasar piramida tanggung jawab sosial. Namun, dalam memproduksi produk-produk sosial yang baik, terdapat beberapa hal yang patut dipertanyakan. Apakah produk yang diproduksi itu memiliki dampak serius? Apakah bagus untuk masyarakat? Dan lain sebagainya.

Banyak perusahaan yang dasarnya hanya sekedar memproduksi saja, tanpa memikirkan dampak yang mungkin timbul dari produknya. Persaingan yang ketat pada industri sejenis, menuntut perusahaan untuk selalu berinovasi untuk mendapatkan pasar tersendiri. Banyak produk-produk yang dikeluarkan oleh perusahaan, sebenarnya memiliki dampak yang buruk, akan tetapi demi untuk memenuhi tuntutan pasar dan meningkatkan daya saingnya, perusahaan seakan tutup mata dengan semua dampak buruk produknya. Perusahaan dengan konsep CSV kurang memperhatikan dampak negatif atas produk dan pemasaran yang dilakukan oleh perusahaan.

2. Redefinisi produktivitas sepanjang *value chain*

Porter dan Kramer (2011), menempatkan penekanan pada peran perusahaan untuk mendefinisikan ulang produktivitas dalam rantai nilai untuk membuat nilai bersama. Mereka melakukan ini dengan fokus pada penggunaan energi, logistik, pengadaan, distribusi, dan produktivitas yang tampak erat dengan perkembangan keberlanjutan rantai pasokan perusahaan. Akan tetapi, hal yang awalnya untuk tujuan mempromosikan keberlanjutan dalam rantai pasokan guna untuk keuntungan sosial dan lingkungan, nyatanya hanya bertahan pada istilah ekonomi saja. Hal ini juga dinyatakan oleh Crane, dkk (2014) bahwa, alih-alih untuk kepentingan sosial dan lingkungan, elemen ini tetap hanya berfokus pada keuntungan perusahaan saja, hanya sekedar untuk menjamin umur panjang kualitas pasokan untuk konsumen atau pemasok perusahaan. Dalam redefinisi produktivitas untuk rantai nilai, perusahaan hanya melakukannya pada ranah yang berkaitan erat dengan rantai nilai untuk keuntungan perusahaan.

3. Pengembangan kluster lokal

Manusia adalah makhluk sosial, yang membutuhkan orang lain untuk bertahan hidup. Sama halnya dengan perusahaan, dalam keberlanjutannya perusahaan tidak akan bisa berdiri sendiri (mandiri). Keberhasilan setiap perusahaan, dipengaruhi oleh faktor pendukung dan infrastruktur disekitarnya. Pembentukan kluster lokal akan menciptakan nilai bersama. Kluster seperti halnya rantai nilai dan organisasi pendukung, yang lebih mengutamakan pemasok tanpa perlu bermasalah pada keadaan sosial. Distribusi pendapatan karena pengembangan kluster lokal dapat menonjolkan kesenjangan lokal, yang berakibat

pada masalah migrasi, kepadatan penduduk, dan dependensi berbahaya pada industri tertentu (Crane, dkk, 2014).

Hal yang paling penting dari prespektif CSV adalah pengembangan kluster lokal akan ditentukan oleh potensi industri daripada kebutuhan sosial. Seperti yang diungkapkan dalam sebuah artikel *New York Times* bahwa posisi adalah sebuah konsep nilai bersama, bukan sebagai sikap moral, dan perusahaan masih akan berperilaku berdasarkan kepentingan mereka dengan cara menarik kritikan, seperti penghindaran pajak progresif dan melobi untuk menyalahi beberapa aturan yang ada (Crane, dkk, 2014). Hal demikian juga dinyatakan oleh Porter dan Kramer (2007) bahwa ini bukanlah tentang perusahaan yang baik atau buruk. Akibatnya untuk menggunakan terminologi Porter dan Kramer, yang paling memungkinkan dari pembentukan kluster ini adalah menyebabkan munculnya lautan konflik lingkungan dan sosial yang tidak akan terpecahkan. CSV mungkin merupakan cara terbaik untuk memberikan orientasi bagi strategi sosial perusahaan, akan tetapi gagal untuk memberikan orientasi bagi strategi perusahaan yang bertanggung jawab secara luas.

Konsep CSR dengan CSV, walaupun berangkat pada dasar yang sama yaitu tanggung jawab sosial perusahaan, nyatanya kedua konsep ini sangat berbeda dalam pengaplikasiannya. CSR senantiasa mendistribusikan keuntungan yang diperoleh perusahaan, sedangkan CSV hanya berusaha memaksimalkan keuntungan perusahaan dengan menggunakan isu-isu sosial dan lingkungan. CSR bertujuan memenuhi kewajiban korporasi menjadi lembaga yang baik, sedangkan

CSV memiliki tujuan untuk menciptakan kekayaan yang lebih besar, dan memberikan kontribusi terhadap pertumbuhan ekonomi (Moon, dkk, 2011).

Dengan kata lain, perusahaan yang mengaplikasikan CSR, mereka bersifat pasif dalam entitas sosial sehingga tidak merugikan masyarakat, sedangkan perusahaan yang mengaplikasikan CSV bertindak sebagai pemain aktif dalam meningkatkan sistem ekonomi dan sosial. Hal ini dapat dengan mudah diterima bahwa, strategi bisnis dalam CSV adalah paradigma konvensional dalam bisnis yang membuat lebih banyak keuntungan, tapi mengalami kesulitan untuk memahami dan memenuhi kebutuhan etika dalam bisnis (Moon, dkk, 2011). Inilah sebabnya mengapa CSR sering dianggap sebagai konsep berlawanan dengan kapitalisme, sedangkan CSV dianggap sebagai bentuk yang lebih tinggi dari kapitalisme yaitu kapitalisme lanjut.

D. Menyingkap Tabir Realitas Creating Shared Value (CSV) melalui Kacamata Shari'ah

1. Refleksi Realitas CSV melalui Kajian Prespektif Islam

Dalam pandangan islam, aktivitas bisnis adalah bagian dari kewajiban keagamaan. Pertanggungjawaban sosial mengacu pada kewajiban-kewajiban dimana organisasi itu berada. Di dalam islam dikenal konsep persaudaraan dan keadilan sosial, yang bisa dilakukan dengan cara berbagi keuntungan/kemakmuran dengan masyarakat disekitarnya (Satrio, 2015). Dengan cara seperti itu, perusahaan tersebut telah menunaikan tanggung jawab sosial perusahaannya. Di dalam islam, kesuksesan suatu entitas bisnis bisa dilihat dari bagaimana sumber daya yang ada dikelola untuk mengembangkan masyarakat.

Prespektif niat tidak bisa diabaikan dalam pelaksanaan CSR. Rasulullah saw bersabda, yang artinya: “Dari Umar radhiyallahu ‘anhu, bahwa Rasulullah shallallahu ‘alaihi wa sallam bersabda:

عَنْ عُمَرَ أَنَّ رَسُولَ اللَّهِ صَلَّى اللَّهُ عَلَيْهِ وَسَلَّمَ قَالَ إِنَّمَا الْأَعْمَالُ بِالنِّيَّةِ وَلِكُلِّ أَمْرٍ مَا نَوَى فَمَنْ كَانَتْ هِجْرَتُهُ إِلَى اللَّهِ وَرَسُولِهِ فَهَجْرَتُهُ إِلَى اللَّهِ وَرَسُولِهِ وَمَنْ كَانَتْ هِجْرَتُهُ لِدُنْيَا يُصِيبُهَا أَوْ امْرَأَةً يَتَزَوَّجُهَا فَهَجْرَتُهُ إِلَى مَا هَاجَرَ إِلَيْهِ

Terjemahnya:

“Amal itu tergantung niatnya, dan seseorang hanya mendapatkan sesuai niatnya. Barang siapa yang hijrahnya kepada Allah dan Rasul-Nya, maka hijrahnya kepada Allah dan Rasul-Nya, dan barang siapa yang hijrahnya karena dunia atau karena wanita yang hendak dinikahinya, maka hijrahnya itu sesuai ke mana ia hijrah.” (HR. Bukhari, Muslim, dan empat imam Ahli Hadits).

Pelaksanaan CSR haruslah dibarengi dengan niat yang ikhlas karena Allah Swt, dan membantu sesama. Prespektif niat dalam CSR seperti telah dipahami oleh PG Takalar, hal ini tersirat dalam pernyataan bapak Zaelani dari hasil wawancara:

“CSR harus dilandasi dengan niat baik untuk dilaksanakan, karena CSRkan merupakan program untuk membantu masyarakat sekitar perusahaan. Kalau sekedar hanya cari nama sajakan tidak baik. Hal penting yang harus dilihat itu adalah manfaatnya.” (Wawancara pada tanggal 17 oktober 2016)

Pernyataan tersebut sepaham dengan apa yang dikemukakan oleh Ali (2013) bahwa, untuk mematuhi konsep keadilan, niat batin seseorang harus konsisten dengan perkataan yang dinyatakan dan tindakannya. Konsep keadilan membutuhkan niat batin dari seseorang daripada tindakan luarnya saja. Dengan kata lain, segala perbuatan haruslah didasari dan dimulai dengan niat yang baik. Jika niat awalnya baik, maka apa yang diinginkan dari niat tersebut juga akan

baik. Dari segi prespektif niat, CSV bertumpu pada bagaimana memaksimalkan laba perusahaan melalui isu sosial dan lingkungan. Niat yang kental dengan dimensi ekonomi ini kemudian tercermin dalam elemen-elemen pembentuk CSV. Ketiga elemen tersebut, hanya dijadikan sebagai alat untuk mendapatkan keuntungan.

CSV bukanlah sebuah bentuk tanggung jawab sosial yang dapat diaplikasikan oleh perusahaan. Mengapa demikian? Konsep CSV sama sekali tidak memiliki kandungan keseimbangan didalamnya. Dimensi yang paling berperan dalam konsep ini adalah ekonomi, sedangkan masyarakat dan lingkungan hanyalah pelengkap atau bagian kecil saja. Isu sosial dan lingkungan dijadikan perusahaan sebagai sebuah alat untuk memunculkan kembali kapitalisme dengan jalan maksimalisasi laba. CSV tidak memiliki hubungan kepada Allah. Hubungan kepada manusia hanya dijadikan sebagai mitra, sedangkan hubungan kepada alam hanyalah sekedar pemanfaatan sumber daya alam.

2. Prinsip-prinsip shari'ah dan konsep CSV

a. Prinsip keadilan

Adil dalam islam telah banyak dinyatakan oleh Allah Swt dalam al-Qur'an. Beberapa diantaranya, seperti:

Q.S. An-Nahl ayat 90

﴿ إِنَّ اللَّهَ يَأْمُرُ بِالْعَدْلِ وَالْإِحْسَانِ وَإِيتَايِ ذِي الْقُرْبَىٰ وَيَنْهَىٰ عَنِ الْفَحْشَاءِ وَالْمُنْكَرِ وَالْبَغْيِ يَعِظُكُمْ لَعَلَّكُمْ تَذَكَّرُونَ ﴾

Terjemahnya:

“Sesungguhnya Allah menyuruh (kamu) berlaku adil dan berbuat kebajikan, memberi kepada kaum kerabat, dan Allah melarang dari perbuatan keji, kemungkaran dan permusuhan. dia memberi pengajaran kepadamu agar kamu dapat mengambil pelajaran.” (Q.S. An-Nahl:90)

Q.S. Al-Maa'idah ayat 8

يٰۤاَيُّهَا الَّذِيْنَ ءَامَنُوْا كُوْنُوْا قَوّٰمِيْنَ لِلّٰهِ شُهَدَآءَ بِالْقِسْطِ ۗ وَلَا يَجْرِمَنَّكُمْ
شَنَّٰنُ قَوْمٍ عَلٰٓى اٰلٍ تَعَدِلُوْا اَعْدِلُوْا هُوَ اَقْرَبُ لِلتَّقْوٰى وَاتَّقُوا اللّٰهَ ۗ اِنَّ اللّٰهَ خَبِيْرٌ
بِمَا تَعْمَلُوْنَ ﴿٨﴾

Terjemahnya:

“Hai orang-orang yang beriman hendaklah kamu jadi orang-orang yang selalu menegakkan (kebenaran) Karena Allah, menjadi saksi dengan adil. dan janganlah sekali-kali kebencianmu terhadap sesuatu kaum, mendorong kamu untuk berlaku tidak adil. berlaku adillah, Karena adil itu lebih dekat kepada takwa. dan bertakwalah kepada Allah, Sesungguhnya Allah Maha mengetahui apa yang kamu kerjakan.

Kedua ayat diatas dengan jelas menyatakan bahwa, setiap manusia harus selalu berlaku adil, dimanapun dan kapanpun, dan kepada siapapun tanpa melakukan diskriminasi sedikitpun. Dalam ayat digambarkan hubungan antara manusia dengan sosialnya, yang harus senantiasa berlandaskan pada keadilan, kebaikan dan menjauh dari segala kezaliman dan arogansi. Keadilan sosial adalah nilai dasar islam, yang mencegah seorang muslim untuk berbuat kerusakan dan mengakibatkan kerugian bagi orang lain (Satrio, 2015). Konsep ini menganjurkan muslim untuk peduli pada kebutuhan dasar orang lain. Dengan demikian, tujuan utama tanggung jawab sosial dalam islam adalah untuk mengembangkan keadilan sosial masyarakat.

Dalam konsep CSV, Poter dan Kramer (2011) cenderung menyederhanakan kompleksitas dan masalah sosial, yang menyebabkan kemungkinan keliru dari hasil investasi yang relevan. Operasi dengan pola pikir CSV, perusahaan mungkin cenderung berinvestasi pada sumber daya yang lebih banyak, akan tetapi dalam hal mempromosikan kesan bahwa masalah yang kompleks telah memiliki solusi bagi semua pihak yang terkena dampak, sementara pada kenyataannya masalah ketidakadilan sistematis belum terpecahkan dan batas kemiskinan *stakeholder* belum terwujud, bahkan mungkin meningkat karena keterlibatan peran dari perusahaan (Crane, dkk, 2014).

Masalah ketidakadilan terkandung dalam salah satu konsep CSV yaitu pengembangan kluster lokal. Pengembangan kluster lokal yang dilakukan oleh PG Takalar nyatanya hanya menyentuh pada golongan-golongan tertentu. Hal ini suatu saat akan mengakibatkan kesenjangan dan resistensi di masyarakat. Seperti yang dinyatakan oleh bapak Anshar, dalam wawancara:

“Kalau disini itu ada namanya kelompok petani tebu rakyat. Yah... mereka bekerjasama dengan Pabrik gula untuk menyediakan tebu. Tapi yang disayangkan itu, sebagian besar masyarakat yang termasuk didalamnya adalah orang-orang tertentu. Sebut saja orang-orang yang dekat dengan pegawai pabrik, mantan pegawai dan pemilik modal. Kebanyakan juga bukan orang asli dari desa ini. Masyarakat juga yang selama ini sengketa sama perusahaan tidak diberikan tempat untuk bisa gabung dengan kelompok petani tebu rakyat ini, yah... Mungkin ini yang bakalan memicu lagi konflik antara masyarakat dengan perusahaan kedepannya. Karena masyarakat dianggap dirugikan.” (Wawancara pada tanggal 13 oktober 2016)

Pernyataan diatas dibenarkan oleh bapak Dg. Sewang, yang menyatakan bahwa:

“Disini juga itu ada namanya CDS (Cinta Damai Sejahterah), kalau mereka itu tanahnya pabrik gula di olah. Jadi beda pembagiannya dengan

TR Mandiri, tapi yang jadi masalahnya disini yang garap sekarang lahan itu bukan masyarakat yang pernah sengketa dengan perusahaan. Yang garap itu orang-orang luar dan punya modal, sedangkan yang pernah memiliki lahan itu tidak ada nagarap lagi sekarang.” (Wawancara pada tanggal 22 oktober 2016)

Dari pernyataan-pernyataan diatas, maka dapat ditarik kesimpulan bahwa, masyarakat yang tergabung dalam kelompok petani tebu rakyat, sebagian besarnya adalah orang-orang yang dekat dengan pegawai perusahaan, mantan pegawai perusahaan, atau para pemilik modal. Kebanyakan dari mereka juga bukan masyarakat asli disekitar perusahaan, akan tetapi berasal dari luar desa yang mengambil domisili disana. Pembentukan kluster lokal dalam bentuk petani tebu rakyat, memiliki dampak bagus bagi perusahaan. Bagaimana tidak? Dengan pembentukan kluster lokal ini, perusahaan tidak lagi bersusah payah untuk mendapatkan bahan baku yang berkualitas, dan meminimalkan biaya pengangkutan bahan baku ke pabrik. Penciptaan nilai bersama, perusahaan mendapatkan *value* (nilai) dengan melaksanakan kegiatan ini, dan masyarakat juga mendapatkan keuntungan dari kegiatan ini.

Jika dilihat dari prespektif Islam, dalam Islam sendiri dikatakan bahwa tidak ada diskrimasi dengan siapapun. Jadi tujuan utama dalam shari'ah adalah untuk memberikan keselamatan, keamanan dan keadilan kepada orang-orang karena keyakinan mereka, kekayaan dan kemakmuran bersama (Kalma, 2005 dalam Hassan, dkk, 2012). Semestinya, perusahaan dalam pembentukan kluster lokal ini tidak berfokus pada golongan-golongan tertentu. Kepekaan perusahaan terhadap para petani yang awalnya memiliki lahannya sendiri, seharusnya

merupakan sasaran perusahaan sebagai anggota-anggota yang dapat direkrut dalam kelompok petani tebu rakyat PG Takalar.

b. Prinsip *rahmatan lil'alam*

Manusia di ciptakan sebagai khalifah di muka bumi ini, dan menjadi rahmat bagi seluruh alam. Khalifah adalah wakil Allah di bumi, yang bertugas untuk memelihara bumi dan memfungsikan bumi seperti yang dikehendaki oleh Allah Swt. Tanggung jawab sosial sebagai salah satu alat pemberdayaan masyarakat bisa mendukung apa yang menjadi tugas muslim sebagai khalifah tersebut. Sebagai khalifah, manusia mengemban amanah dari sang Pencipta. Allah Swt mengutus manusia kemuka bumi tidak lain adalah sebagai pembawa rahmat bagi alam semesta. Seperti yang termaktub dalam salah satu firman Allah Swt, yang disebutkan dalam Q.S. Al-Anbiyaa' ayat 107, yang berbunyi:

وَمَا أَرْسَلْنَاكَ إِلَّا رَحْمَةً لِّلْعَالَمِينَ

Terjemahnya:

“Dan tiadalah kami mengutus kamu, melainkan untuk (menjadi) rahmat bagi semesta alam.”(Q.S. Al-Anbiyaa’:107)

Amanah yang diemban oleh manusia terdiri atas tiga, yaitu amanah kepada Allah Swt, amanah kepada manusia, dan amanah kepada alam. Perusahaan dalam mendistribusikan kesejahteraan kepada masyarakat berpegang bahwa sumber daya yang dimilikinya adalah amanah dari Allah yang suatu saat akan dipertanggungjawabkan dan sadar bahwa setiap harta yang dimiliki sebagiannya merupakan hak milik orang lain.

c. Prinsip *masalah* (kepentingan masyarakat)

Manusia hidup di bumi ini, bukan hanya memenuhi kepentingannya sendiri, akan tetapi juga harus memenuhi kepentingan masyarakat. Hal ini tercermin dalam Q.S. Al-Baqarah:201 dan Q.S. Al-Qashash:77. Kedua ayat ini secara tersirat menggambarkan tentang bagaimana prinsip *masalah* dalam islam. Prinsip *masalah* terdiri atas tiga pondasi yang saling menguatkan satu sama lain, yaitu daruriyyat, hajiyyat dan tahsiniyyat. Level daruriyyat merujuk pada pemenuhan kebutuhan pokok (primer) dalam kehidupan. Level kedua yaitu hajiyyat menekankan pada kepentingan tambahan (sekunder), sedangkan tahsiniyyat berperan sebagai penyempurna kepentingan pada level sebelumnya. Pada level terakhir inilah perusahaan memiliki peran, yaitu dengan menjalankan kewajiban dan tanggung jawab sosialnya, untuk membantu melengkapi kondisi kehidupan *sakeholdernya*.

Tanggungjawab sosial dalam konsep CSV berbanding terbalik dengan prinsip *masalah*. Jika sejatinya perusahaan harus melengkapi apa yang dibutuhkan oleh *stakeholdernya*, maka tidak dengan konsep CSV. Konsep CSV lebih mengedepankan pada kepentingan perusahaan daripada masyarakat. Hal ini terlihat jelas dengan penerapan ketiga elemennya, yaitu formulasi atas produk dan pasar, redefinisi ulang rantai nilai, dan pembentukan kluster lokal. Dalam pelaksanaannya, CSV tidak memperhatikan hal yang mendesak bagi masyarakat atau bisa dikatakan perusahaan mengabaikan hal-hal yang paling mendesak yang dibutuhkan oleh masyarakat. Hal yang paling penting bagi perusahaan adalah, bagaimana pelaksanaan ketiga elemen ini dapat menciptakan nilai bagi perusahaan.

E. Konsep CSV sebagai Strategi Bisnis Perusahaan

Creating shared value atau lebih dikenal dengan nama CSV, telah memberikan warna baru dalam tanggung jawab sosial perusahaan. Sejak era kemunculannya, CSV telah banyak menyedot perhatian dari berbagai kalangan, baik akademisi maupun pebisnis. Slogan penciptaan nilai bersama yang dilayangkan oleh konsep ini, seperti magnet yang ajaib untuk menarik perhatian. Nyatanya, baik secara langsung maupun tidak, telah banyak perusahaan yang mengimplementasikan konsep ini. Tapi, tak dipungkiri juga, konsep ini sebenarnya memiliki banyak kesamaan dengan konsep-konsep lain yang lebih awal dikemukakan. Banyak pemikiran awal yang sebenarnya menyinggung konsep CSV ini, atau dengan kata lain CSV banyak dianggap hanya sebagai versi modern dari CSR. Terjadi banyak tumpang tindih antara konsep CSV dengan sebagian besar konsep CSR, dan dengan demikian dapat dikatakan bahwa CSV bukanlah menjadi sebuah hal yang baru.

Bahasa penciptaan nilai bersama, telah menjadi fitur utama dari karya Freedman. Dalam nada yang sama, CSV juga memiliki kemiripan dengan konsep pencampuran nilai dari Emerson. Dalam karyanya Emerson menekankan perlunya memadukan nilai sosial, lingkungan dan ekonomi yang dibentuk oleh perusahaan, sehingga perusahaan dan pasar modal dapat meminimalkan semua jumlah dari nilai yang diciptakannya (Crane, dkk, 2014). Badia, dkk (2013) juga menyatakan, bahwa CSR strategi ditujukan pada identifikasi masalah sosial, sehingga korporasi dapat berkontribusi untuk memecahkannya, yang berakibat pada penciptaan nilai bersama untuk masyarakat dan perusahaan.

CSV juga tidak ada bedanya dengan teori *stakeholder* yang dikemukakan oleh Freeman. Bukan hanya CSV memiliki kemiripan dengan Emerson tapi CSV juga telah dianggap sebagai sebuah pembajakan intelektual. *Shared* adalah strategi manajemen yang berfokus pada identifikasi, dan memperluas hubungan antara kemajuan sosial, dan ekonomi dengan menangani masalah sosial yang bersinggungan dengan bisnis (Scagnelli dan Cisi, 2014). CSV dapat dilihat setara dengan gagasan CSR 2,0 yang mengacu pada usia pertanggung jawaban, ditandai dengan memperkenalkan perubahan sistematis dan dijadikan sebagai sebuah langkah lanjutan dalam evolusi CSR (Visser, 2011 dalam Wojcik, 2016). CSV hadir sebagai kontribusi baru, namun intinya memiliki kesamaan yang mencolok dengan konsep yang ada pada CSR strategi, manajemen *stakeholder*, dan inovasi sosial. Dari semua perspektif ini, CSV berusaha untuk menggantikan atau memperpanjang konsep CSR.

Lebih spesifik lagi, Teori yang dikemukakan oleh Elkington telah sangat dikenal dalam dunia tanggung jawab sosial. Bagaimana Ia melahirkan sebuah teori yang dikenal dengan nama *triple bottom line*, metafora serangga yang mengklasifikasikan perusahaan menurut perilaku serangga, dan lain sebagainya. Konsep CSV tidak lepas dari teori-teori tersebut. Teori metafora serangga yang dikemukakan oleh Elkington, tidak ada bedanya dengan konsep CSV yang dilahirkan oleh Porter dan Kramer, atau dengan kata lain konsep CSV sudah dapat dikategorikan ke dalam salah satu analogi serangga yang dikemukakan oleh Elkington.

Konsep CSV pada dasarnya dapat dianalogikan seperti metafora lebah madu (*honeybee*). Mengapa demikian? Karena *honeybee* merupakan serangga yang memiliki nilai lebih dalam produksi dan distribusi, namun hebatnya ia tidak merusak lingkungan hidupnya. Perusahaan ini menempati peringkat hijau, yaitu perusahaan yang telah menempatkan tanggung jawab sosial sebagai strategi inti di dalam bisnisnya. Mereka percaya bahwa, ada nilai tukar atas aspek lingkungan dan aspek sosial terhadap aspek ekonomi. Korporasi ini merupakan korporasi yang menumbuhkan, karena korporasi ini memiliki model bisnis berdasarkan inovasi terus-menerus, menarapkan prinsip-prinsip etika bisnis, manajemen pengelolaan sumber daya alam yang strategik dan *sustainable*, serta kapasitas untuk meneruskan keberlanjutan usaha. Hasilnya, perusahaan ini tidak hanya mendapatkan citra positif, tapi juga kepercayaan dan dukungan penuh dari masyarakat.

Konsep CSV tidak ada bedanya dengan salah satu metafora serangga dari Elkington, yaitu metafora lebah madu. CSV menempatkan tanggung jawab sosial sebagai strategi inti dan jantung bisnis perusahaan, begitu juga dengan metafora lebah madu Elkington yang menempatkannya sebagai strategi inti. Keduanya menganggap tanggung jawab sosial perusahaan bukan lagi sebagai kewajiban/beban tapi telah menjadi investasi/modal. Hal ini sejalan dengan yang dikemukakan oleh Nadia, dkk (2013) dan Crane, dkk (2014), bahwa tanggungjawab sosial perusahaan saat ini tidak lagi dianggap sebagai beban yang mengurangi laba perusahaan, akan tetapi telah bertransformasi menjadi investasi yang menjanjikan di masa depan.

Berangkat pada dasar yang sama, nyatanya tidak membuat kedua konsep ini memiliki kesamaan. CSR dengan prinsip distribusi keuntungannya, sedangkan CSV dengan slogan penciptaan nilainya. Kedua konsep ini merupakan wujud tanggung jawab sosial yang dilakukan oleh perusahaan pada *stakeholder*. Pertanggung jawaban sosial bukanlah sebuah hal baru dalam bisnis. Tanggung jawab sosial juga tidak terisolasi dalam pandangan islam, dan bahkan merupakan konsep utama dalam ajaran islam. Islam telah memberikan kode lengkap perilaku hidup, karena mencakup setiap aspek kehidupan, termasuk salah satunya adalah perilaku untuk berbagi kemakmuran kepada orang lain.

Dalam islam, CSR konsisten dengan konsep tauhid. Menurut konsep ini, Allah adalah pencipta, pemilik dan sumber segala sesuatu, dan telah mempercayakannya kepada umat manusia untuk menggunakan dan mengelolanya dengan cara yang bijaksana. Menurut Farook dan Lanis (2007) yang dikutip oleh (Ali, 2013), menyatakan bahwa sebagai imbalan penggunaan alam semesta secara fisik, manusia setuju untuk bertanggung jawab atas bagaimana mereka menggunakan dan mengelola alam semesta.

Serupa tapi tak sama! Mungkin itulah istilah yang dapat digunakan untuk menggambarkan kedua konsep ini. CSR dan CSV, memiliki payung konseptualitas yang sangat berbeda. CSV menekankan pada keterlibatan sosial harus menguntungkan secara ekonomi bagi perusahaan, dengan menghubungkannya dengan analisis strategis (Wojcik, 2016). Kontribusi terbesar dari konsep ini adalah dengan melihat aktivitas bisnis melalui lensa penciptaan nilai dalam dua dimensi, yaitu ekonomi dan sosial. Terdapat perbedaan signifikan

dari kedua konsep ini, yaitu CSR dipahami sebagai konsep untuk menghasilkan manfaat sosial tanpa mengacu pada biaya, yang mana fenomena tersebut difokuskan pada berbagi nilai (keuntungan) yang diperoleh perusahaan dengan mentransfer/mendistribusikannya kepada masyarakat. Sebaliknya, CSV berarti menciptakan peluang dan nilai baru. Bukannya didorong oleh faktor eksternal, tapi perusahaan termotivasi dari faktor internal untuk mengejar penciptaan nilai bersama guna untuk mendapatkan manfaat ekonomi.

Dengan demikian dapat dikatakan bahwa, dalam merespon tanggung jawab sosialnya kedua konsep ini memiliki motivasi yang berbeda. Jika pelaksanaan CSV didorong oleh faktor internal dan perusahaan harus bersifat proaktif. Beda lagi dengan prespektif CSR, yang berpandangan bahwa perusahaan yang responsif yaitu perusahaan yang didorong oleh faktor eksternal. Tujuan utama dari konsep CSV adalah membentuk kapitalisme lanjut, dan menjadikan tanggungjawab sosial bukan sebagai beban tapi menjadikannya sebagai investasi jangka panjang yang menguntungkan bagi perusahaan. Telah terlihat jelas, tanggungjawab sosial perusahaan saat ini, tidak lagi dianggap sebagai beban yang mengurangi laba perusahaan akan tetapi telah bertransformasi menjadi investasi yang menjanjikan di masa depan (Nadia, dkk, 2013; Crane, dkk, 2014)

Konsep CSV hanya dapat diterapkan ketika strategi jelas mengarah kepada investasi. Porter dan Kramer (2011) telah jelas menyatakan bahwa laba yang melibatkan tujuan sosial lebih tinggi mewakili kapitalisme, yang memungkinkan untuk lebih memajukan masyarakat sekaligus memungkinkan perusahaan untuk lebih tumbuh lagi. Bertolak pada pernyataan tersebut, dapat dikatakan bahwa

ketika konsep ini ditempatkan sebagai bentuk tanggungjawab sosial perusahaan maka perusahaan secara tidak langsung akan kembali memunculkan kapitalisme, yaitu perusahaan yang senantiasa berorientasi laba dan melakukan segala cara untuk mencapai tujuan tersebut. Konsep ini hanya berdasarkan pada konsepsi dangkal peran perusahaan di masyarakat. Lain kata jika konsep ini tidak ditempatkan sebagai bentuk tanggungjawab sosial. Konsep ini dapat dianggap sebagai strategi bisnis yang patut diterapkan oleh perusahaan.

Berdasarkan dari beberapa uraian perbedaan diatas, maka dapat dinyatakan bahwa CSR seharusnya tidak bisa digantikan oleh konsep CSV. Dalam implementasinya, CSR dan CSV dapat saling melengkapi. CSR tetap ditempatkan sebagai bentuk tanggung jawab sosial perusahaan, sedangkan CSV dijadikan sebagai strategi bisnis untuk meningkatkan keunggulan kompetitif dan nilai bagi perusahaan. CSV tak ubahnya seperti *CSR-washing* yang menyatakan dirinya sebagai bentuk tanggung jawab sosial, tapi nyatanya tidaklah seperti itu. Alih-alih mempromosikan kebaikan, CSV mungkin malah mempromosikan strategi bisnis yang lebih canggih dengan menunggangi istilah tanggung jawab sosial perusahaan.

BAB V

PENUTUP

A. *Kesimpulan*

Perubahan tanggung jawab sosial perusahaan, yang awalnya pada konsep CSR kini telah mulai beralih ke konsep CSV. Banyak perusahaan yang telah mulai menerapkannya, baik secara langsung maupun tidak, tak terkecuali PT Perkebunan Nusantara XIV Kabupaten Takalar atau yang dikenal dengan nama PG Takalar. Kegiatan CSR yang dilaksanakan oleh PG Takalar, walaupun seyogyanya merupakan bentuk kepedulian perusahaan terhadap keadaan masyarakat sekitar. Akan tetapi tidak dapat dipungkiri bahwa, pelaksanaan CSR oleh PG Takalar telah mulai bertransformasi pada penciptaan nilai bersama.

Penciptaan nilai bersama dalam ranah tubuh CSR terlihat jelas dari pernyataan bapak Zaelani sebelumnya melalui wawancara, bahwa perusahaan tidak lagi menganggap CSR sebagai sebuah beban, melainkan telah menjadi investasi yang menguntungkan dimasa depan. Pernyataan ini sejalan dengan muatan dalam konsep CSV, yakni tanggung jawab sosial seharusnya tidak dianggap sebagai sebuah beban yang mengurangi keuntungan perusahaan, akan tetapi merupakan sebuah investasi sosial yang akan meningkatkan keunggulan kompetitif perusahaan secara jangka panjang (Poter dan Kramer, 2007;2011).

Walaupun demikian, tidak dipungkiri juga bahwa konsep CSV yang merupakan pengembangan dari konsep CSR ternyata tidak ada bedanya dengan konsep-konsep pendahulunya. Sebut saja teori *stakeholder* oleh Freeman, konsep

pencampuran nilai oleh Emerson, Inovasi sosial, CSR strategi dan lain sebagainya.

Menurut pandangan Marcuse dengan teorinya masyarakat satu dimensi dan prespektif islam, CSV merupakan wujud dari kapitalisme lanjut. Tiga elemen kunci dalam konsep ini, yaitu formulasi baru atas produk dan pasar, produktivitas sepanjang rantai nilai, dan pengembangan kluster lokal, sangat syarat dengan ideologi kapitalisme. Belunggu kapitalime dalam konsep ini dibuat tersamarkan dengan jalan, perusahaan seakan begitu peka dengan keadaan sosial dan lingkungan, dengan turut andil didalamnya, tapi ternyata semua itu dilakukan hanya untuk memperoleh keunggulan kompetitif berupa nilai untuk memaksimalkan laba perusahaan.

Telah jelas dimensi yang paling berperan dalam konsep ini dalah dimensi ekonomi, sedangkan dimensi sosial hanya meminjam dari konsep sebelumnya. Dengan kata lain dalam pelaksanaannya, CSV hanya menunggangi CSR atau bisa disebut sebagai CSR-washing. Konsep CSV dianggap sebagai kapitalisme lanjut ketika ditempatkan sebagai bentuk tanggung jawab sosial perusahaan. Maka semestinya, perusahaan dalam hal tanggung jawab sosialnya tetap menjadikan CSR sebagai tanggung jawab sosial perusahaan, dan menempatkan CSV sebagai strategi bisnis perusahaan.

B. Keterbatasan Penelitian dan Saran

Hal yang diajukan oleh peneliti adalah berupa saran-saran dan keterbatasan yang ada, demi untuk perbaikan dimasa yang akan datang. Penelitian ini adalah penelitian kualitatif dengan menggunakan pendekatan paradigma kritis,

maka terdapat beberapa keterbatasan didalamnya. Pertama, hasil penelitian ini hanya berfokus pada satu perusahaan saja dan waktu penelitian yang terbatas. Kedua, perusahaan hanya memberikan dua informan saja untuk mendapatkan gambaran kegiatan CSR perusahaan. Ketiga, untuk konfirmasi peneliti hanya melibatkan satu informan masing-masing dari pihak pemerintah setempat dan masyarakat. Keempat, walaupun penelitian ini menggunakan *triangulasi* dalam pengumpulan dan analisis data, akan tetapi tidak menutup kemungkinan terjadinya bias dikarenakan sifat subjektivitas dari peneliti. Hasil dari wawancara, gambar dan data dari perusahaan dapat salah ditafsirkan, karena terdapatnya data dan fakta yang dianalisis berasal dari pihak ketiga (netral). Meskipun demikian, hal-hal tersebut seharusnya bukan menjadi suatu masalah, karena paradigma apapun yang digunakan oleh peneliti, tidak ada yang bebas dari bias subjektivitas.

Oleh karena itu, berdasarkan keterbatasan-keterbatasan tersebut, maka penelitian yang akan datang diharapkan dapat melibatkan lebih banyak perusahaan (objek), dan informan, serta waktu yang digunakan lebih panjang. Untuk perusahaan sendiri, agar kiranya bisa menyediakan data dan memberikan keleluasaan bagi peneliti untuk melakukan penelitian.

DAFTAR PUSTAKA

Al-Qur'an

Agoes, Sukrisno dan I Cenik Ardana. 2014. *Etika Bisnis dan Profesi: Tantangan Membangun Manusia Seutuhnya Edisi Revisi*. Salemba Empat: Jakarta Selatan

Andelin, Mia and Anna Liisa Sarasoja. 2012. *How to Create Shared Value in Built Environment*. Aalto University. Pages 1-11

Anggraini, Fr dan Reni Retno. 2006. *Pengungkapan Informasi Sosial dan Faktor-Faktor yang Mempengaruhi Pengungkapan Informasi Sosial dalam Laporan Keuangan Tahunan (Studi Empiris pada Perusahaan-Perusahaan yang Terdaftar di Bursa Efek Indonesia)*. Symposium National Accounting IX Padang.

Arifin, Bustanul., Yeni Januarsi, dan Faoziah Ulfa. 2011. *Perbedaan Kecenderungan Pengungkapan Corporate Social Responsibility: Pengujian terhadap Manipulasi Akrual dan Manipulasi Real*. Universitas Sultan Ageng Tirtayasa. Hal 0-28

As'udi, Moh., dan Iwan Triyuwono. 2001. *Akuntansi Syariah: Memformulasikan Konsep Laba dalam Konteks Metafora Zakat*. Salemba Empat: Jakarta.

Awale, Raman and Steve Rowlinson. 2014. *A Conceptual Framework for Achieving Firm Competitiveness in Construction: A 'Creating Share Value' (CSV) Concept*. Procs 30th Annual ARCOM Conference. 1-3 September 2014, Portsmouth, UK, Association of Researchers in Construction Management, 1285-1294. Pages 8-10

Badia, Maria Teresa Bosch., Joan Montllor Serrats, and Maria Antonia Tarrazon. 2013. *Corporate Social Responsibility from Friedman to Porter and Kramer*. Theoretical Economics Letters. Pages 11-15 <http://dx.doi.org/10.4236/tel.2013.33A003>. Published Online June 2013 <http://www.scirp.org/journal/tel>

Baydoun, Nabil and Roger Willett. 1994. *Islamic Accounting Theory*. The AAANZ Annual Conference. Wollongong: Australia.

Beschorner, Thomas. 2013. *Creating Shared Value: The One-Trick Pony Approach*. Business Ethics Journal Review, Scholarly Comments on Academic Business Ethics (businessethicsreview.com). Edited by Chris MacDonald & Alexei Marcoux. ISSN: 2326-7526. Revisi 1 (17), Pages 206-112. <http://doi.org/10.12747/bejr2013.01.17>

Blyth, A. 2005. *Business behaving responsibly*. Director, Vol. 59, No. 1, P. 30.

- Boahen, Kofi Adu., Antwi Kwabena Barima., Inkoom Justice Nana., Mensah Abeashie Emmanuel., Kissah Korsah Kwaku, and Julliet Adebisi Ceasar. 2014. *Assessment of Mngement Attitudes on Corporate Social Responsibility in Ghana: A Cose of Some Selected Companies in the Tema Metropolis*. European Journal of Business and Social Sciences, Vol. 2, No.11, February 2014. ISSN: 2235-767X. Pages 102–113. <http://www.ejbss.com/recent.aspx>
- Chapra, M Umer. 2007. *The Islamic Vision of Development in the Light of Maqasid Al-Shari"ah*. Islamic Research and Training Institute Islamic Development Bank: Jeddah
- Crane, Andrew., Guido Palazzo., Laura J. Spence, and Dirk Matten. 2014. *Contesting the Value of "Creating Shared Value"*. University Of California Berkeley, Vol. 56, No. 2, Winter 2014. [Cmr.Berkeley.Edu](http://cmr.berkeley.edu)
- Darmaji, Agus. 2013. *Herbert Marcuse tentang Masyarakat Satu Dimensi*. Ilmu Ushuluddin, Vol. 1, No. 6, Juli 2013. Hal 515-265
- Darmawati. 2014. *Corporate Social Responsibility dalam Prespektif Islam*. MAZAHIB, Vol. XIII, No. 2, Desember 2014. Hal. 125-137
- Dewi, I Gusti Ayu Agung Omika dan Gugus Irianto. *Dialektika dan Refleksi Kritis Realitas "Sustanibility" dalam Praktik Sustanibility Reporting: Sebuah Narasi Habermas*. Simposium Nasional Akuntansi XIV Aceh 2011. Fakultas Ekonomi Universitas Syiah Kuala Banda Aceh. Hal. 1-28. www.sna14aceh.com
- Dragan, Cockalo., Djordjevic Dejan., Bogetic Srdan, and Besic Carisa. 2014. *Socially Responsible Business and Competitiveness in Serbia-Attitudes of Students*. Sovremenna Ekonomika: Problemy, Tendencii, Prespektivy. Vol 01.ISSN 2222-6532. Pages 141-159. www.meconomics.org
- Emzir. 2014. *Metodologi Penelitian Kualitatif Analisis Data*. Rajawali Pers: Jakarta
- Fitria, Soraya dan Dwi Hartanti. 2010. *Islam dan Tanggung Jawab Sosial: Studi Perbandingan Pengungkapan Berdasarkan Global Reporting Initiative Indeks dan Islamic Social Reporting Indeks*. Simposium Nasional Akuntansi XIII Purwokerto 2010. Universitas Jenderal Sudirman Purwokerto. Hal. 1-46. www.sna13purwokerto.com
- Ghosh, Santanu Kumar, and Sudipta Mondal. 2014. *Association between Stakeholders' Shared Value and Corporate Social Performance: A Study on the Selected Asian Companies*. The University of Burdwan (Dept. of Commerce), Golapbug Campus, Burdwan-713104 (W.B), India.
- Harahap, Sofyan Syafri. 1997. *Akuntansi Islam*. Bumi Aksara: Jakarta
- Hartman, Laura P., Jenny Mead., Patricia H. Werhane, and Daniel Natal. 2011. *Connecting the World Trought Games: Creating Shared Value in the Case of Zynga's Corporate Social Strategy*. Journal of Business Ethics Education 8. Neilson Journals Publishing. Pages 199-230

- Hassan, Muhammad Taimoor., Ambren Kausar., Huma Ashiq., Hefza Inam., Humara Nasar., Rabia Amjad, and Muhammad Arfan Lodhi. 2012. *Corporate Social Responsibility Disclosure (A Comparison between Islamic and Conventional Financial Institutions in Bahawalpir Region)*. International Journal of Learning and Development. Vol, 2, No. 1. ISSN 2164-4063. Pages 628-642. www.macrothink.org/ijld
- Jay, Martin. 2013. *Sejarah Mazhab Frankfurt: Imajinasi Dialektis dalam Perkembangan Teori Kritis*. Kreasi Wacana:Yogyakarta.
- Kalbarini, Rahmah Yulisa Dan Noven Suprayogi. 2014. *Implementasi Akuntabilitas Dalam Konsep Metafora Amanah Di Lembaga Bisnis Syariah (Studi Kasus : Swalayan Pamela Yogyakarta)*. JESTT Vol. 1 No. 7 Juli 2014. Hal. 506-517
- Kitzmueller, M and Shimshack J. 2012. *Economic Perspective in Corporate Social Responsibility*. Journal of conomic Literature, Volume. L (1). Pages 51-84
- Kusnasari, Sintia Devi. 2014. *Pelaksanaan Corporate Social Responsibility yang terdapat pada Perbankan Syariah dalam Prespektif Shariah Enterprise Theory Studi kasus pada Bank BRI Syariah dan Bank Mandiri Syariah*. hal 1-23. Tidak Dipublikasikan.
- Kotler, Philip and Nancy Lee. 2005. *Corporate Social Responsibility: Doing the Most Good For Your Company and Your Cause*. USA
- Lako, Andreas. 2010. *Dekonstruksi CSR dan Reformasi Paradigma Bisnis dan Akuntansi*. Erlangga:Jakarta
- Lapina, Inga., Indra Borkus, and Olga Starineca. 2012. *Corporate Social Responsibility and Creating Shared Value: Case of Latvia*. World Academi of Science, Engineering and Technology. Vol. 6. No. 8. International Scholary and Scientific and Innovation. Pages 1605-1611. waste.org/Publication/7540.
- McWilliams, A and D S Siegel. 2011. *Creating and Capturing Value: Strategic Corporate Social Responsibility, Resource-Based Theory, and Sustainable Competitive Advantage*. Journal of Management, Vol. 37, No. 5. Pages 1480-1495
- Mees, A and Bonham J. 2004. *Corporate Social Responsibility Belongs with HR*. Canadian HR Reporter, Vol. 17, No. 7, P. 11. Retrieved June 22, 2006 From Pro Quest database
- Mitchell, Michael., Allan Curtis, and Penny Davidson. 2007. *Can the 'Triple Bottom Line' Concept Help Organisations Respond to Sustainability Issues?*. Proceedings of the 5th Australian Stream Management Conference. Australian rivers: making a difference. Charles Sturt University, Thurgoona, New South Wales. Pages 270-275

- Moon, Hwe Chang., Jimmyn Parc., So Hyun Yim., and Nari Park. 2011. *An Extension of Porter and Kramer's Creating Shared Value (CSV): Reorienting Strategies and Seeking International Cooperation*. Journal of International and Area Studies. Vol. 18, No. 2. Pages 49-64
- Murti, Andini. 2005. *Perbandingan Konsep Consumer Society dalam Pemikiran Jean Baudrillard dan Herbert Marcuse*. Skripsi Filsafat, Fakultas Ilmu Pengetahuan Budaya, Universitas Indonesia. Hal 1-82. <http://lib.ui.ac.id/opac/ui/detail.jsp?id=20159613&lokasi=lokal>
- Orlitzky, M. 2005. *Payoffs to Social and Environmental Performance*. Journal of Investing, Vol. 14, No. 3, P. 48. Retrieved July 11, 2006 From Pro Quest Database
- Porter, Michael E and Mark R. Kramer. 2002. *The Competitive Advantage of Corporate Philanthropy*. Harvard Business Review. Vol. 80. No. 12
- _____. 2007. *Harvard Business Review*, Vol. 84, No. 12, PP. 78-92
- _____. 2011. *The Big Idea: Creating Share Value (How to Reinvent Capitalism and Unleash Wave of Innovation and Growth)*. Harvard Business Review. January-February 2011. <https://hbr.org/2011/01/the-big-idea-creating-shared-value>. Diakses Tanggal 26 Mei 2015. Pukul 21.30
- Pradipta, Dyah Hayu dan Anna Purwaningsih. 2012. *Pengaruh Luas Pengungkapan Tanggung Jawab Sosial dan Lingkungan Perusahaan Terhadap Earning Response Coeficient (ERC), dengan Ukuran Perusahaan dan Leverage Sebagai Variabel Kontrol*. Simposium Nasional Akuntansi 15 Universitas Lambung Mangkurat Banjarmasin. 20-23 September 2012. Hal. 1-28. www.multiparadigma.lecture.ub.ac.id
- Rasyid, Islamiah. 2015. *Semen Tonasa dalam Bingkai Jurnalis: CSR PT Semen Tonasa Ibarat "Korporasi Lebah Madu"*. Triplefanta Publishing: Makassar. Hal. 135-141
- Renda, Andrea., Silvia Mattei, and Giuseppe Colangelo. 2015. *What is the Value of Craeting shared Value?* Departemen of Business and Management, Libera Universita Internazionale Degli Studi Sociali. Pages 1-31
- Rixen, Michael., Ingo Bobel, and Claude Chailan. 2013. *Creating Shared Value on A Global Scale: Possibilities for the United Nation's Engagement*. Journal of Competitiveness and Strategy. Vol. 6. International University of Monaco. Pages 01-14
- Ryan, C. 2002. *The Reputation Wars, AFR BOSS*. Retrieved June 22, 2006 From www.afrboss.com.au/printmagazine.asp?doc_id=22574. Diakses Tanggal 01 Juni 2015. Pukul 15.00
- Samsiyah., Yudhanta Sambharakhresna, dan Nurul Kompyurini. 2013. *Kajian Implementasi Corporate Social Responsibility Perbankan Syariah Ditinjau Dari Syariah Enterprise Theory Pada PT Bank Pembiayaan*

Rakyat Syariah Bhakti Sumekar Cabang Pamekasan. Jurnal InFestasi, Vol. 9, No.1, Juni 2013. Hal. 47 – 60

- Satrio, Awal Muhammad. 2015. *Qardhul Hasan sebagai Wujud Pelaksanaan CSR dan Kegiatan Filantropi Lembaga Keuangan Syariah untuk Pemberdayaan Masyarakat*. Jurnal Kajian Bisnis, Vol. 23, No. 2, Juli 2015. Hal. 104-111
- Scagnelli, Simone Domenico, and Maurizio Cisi. 2014. *Approaches to Shared Value Creation: CSR 2.0 or Something More? Insights and Issues about the New Sustainability Perspective*. Business and Economic Journal. Vol. 5. Issues 2. ISSN:2151-6219 BEJ, an Open Access Journal. Pages 1-3. <http://dx.doi.org/10.4172/2151-6219.1000e104>.
- Tafti, Saeed Fallah., Seyed Fardhad Hosseini, and ShahnazAkbari Emami. 2012. *Assessment the Corporate Social Responsibility According to Islamic Values (Case Study: Sarmayeh Bank)*. International Strategic Management Conference. Vol. 58. Procedia Social and Behavioral Science. Pages 1139-1148. doi: 10.1016/j.sbspro.2012.09.1095. Available online at www.sciencedirect.com
- Triyuwono, Iwan. 2009. *Perspektif, Metodologi, dan Teori Akuntansi Syariah*. Radjawali Press: Jakarta.
- Triyuwono, Iwan. 2007. *Mengangkat "Sing Liyan" untuk Formulasi Nilai Tambah Syari"ah*. Simposium Nasional Akuntansi X Universitas Hasanudin. Tanggal 26-28 Juli 2007. Hal. 1-21. Makasar
- Undang-Undang Republik Indonesia Nomor 25 Tahun 2007 Tentang Penanaman Modal
- Undang-Undang Republik Indonesia Nomor 40 Tahun 2007 Tentang Perseroan Terbatas
- Wibisono, Yusuf. 2007. *Membedah Konsep dan Aplikasi Corporate Social Responsibility*. Franco Publishing:Gresik
- Widodo, Hertanto, M. Asmeldi Firma, Dwi Hariyadi, dan Rimon Domiyandra. 1999. *Pedoman Akuntansi Syari"ah: Panduan Praktis Operasional Baitul Mal wat Tamwil (BMT)*. Mizan:Jakarta
- Wojcik, Piotr. 2016. *How Creating Shared Value Differs From Corporate Social Responsibility*. Journal of Management and Business administration, Central Europe. Vol. 24, No. 2/2016, p. 32-55, ISSN 2450-7814; e-ISSN 2450-8829. DOI: 10,7206/ jmba.ce.2450-7814.168

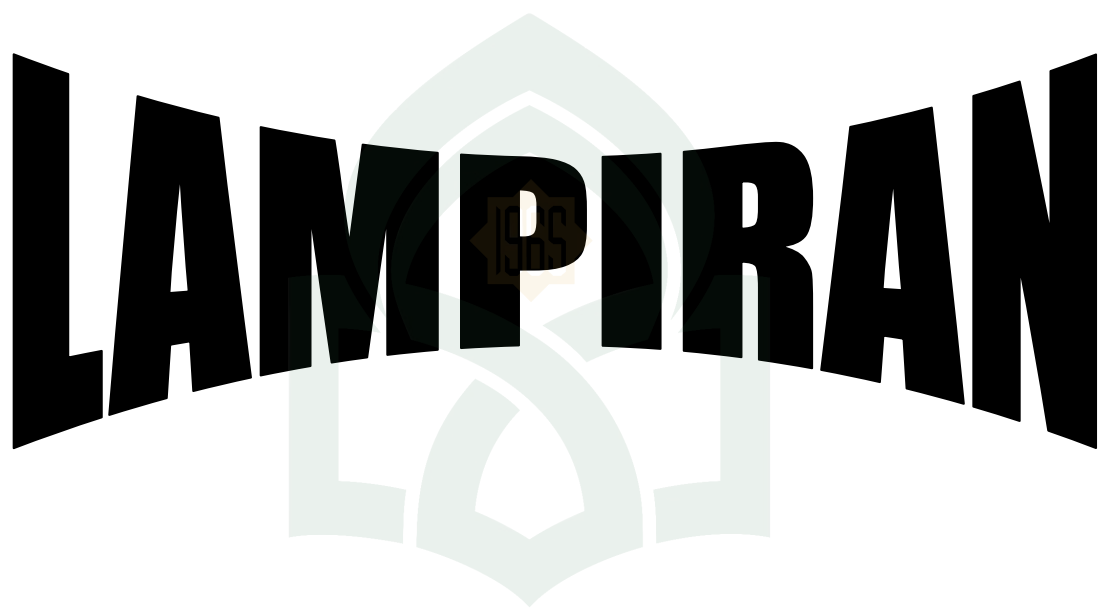

UNIVERSITAS ISLAM NEGERI
ALAUDDIN
M A K A S S A R

RESUME WAWANCARA

Nama : Bapak Muh. Zaelani
Jabatan : Kasub/R.S. Keuangan PG Takalar
Tempat : Pabrik Gula Takalar
Hari/Tanggal : 1. Senin, 10 Oktober 2016
2. Senin, 17 Oktober 2016
Waktu : 10.00 WITA

1. Sejak kapan PG Takalar melaksanakan CSR?

PG Takalar melaksanakan CSR sejak tahun 2009. Program awalnya dengan pengadaan sumur bor beserta alat penunjangnya, untuk membantu masyarakat mendapatkan air bersih.

2. Apa yang mendasari perusahaan melakukan CSR?

Sesuai dengan peraturan perundang-undangan yang berlaku tentang CSR perusahaan yang ada, dan melihat kondisi masyarakat sekitar mengenai kebutuhan-kebutuhan apa saja yang mereka butuhkan

3. Apa tujuan perusahaan melakukan CSR?

Tujuan PG Takalar melakukan CSR, yah... bagaimana menjalin kerjasama dan silaturahmi dengan masyarakat sekitar dengan memberikan bantuan sarana yang dibutuhkan.

4. Apa saja program-program CSR perusahaan selain pengadaan sumur bor?

Kalau yang lain itu seperti sunatan massal, dan bantuan dibidang pendidikan. Kami sudah bekerjasama dengan salah satu pesantren, untuk

membantu dalam hal sarana dan prasarana, seperti bantuan berupa buku-buku pelajaran.

5. Bagaimana prosedur pelaksanaan CSR perusahaan?

Jawab: Kalau kami disini, dananya berasal dari direksi yang kami salurkan melalui unit yaitu PG Takalar. Jadi, dananya bukan dari pabrik langsung tapi dari direksi yaitu PTPN X sebagai induk perusahaan

6. Bisa bapak jelaskan implementasi program CSR yang disebutkan sebelumnya?

Jadi, sudah 3 tahun terakhir terlaksana untuk pengadaan sumur bornya, tapi kalau untuk sunatan massalnya baru tahun kemarin (2015). Tapi untuk semua programnya sudah ada beberapa desa yang kami berikan.

7. Apakah dana untuk CSR bervariasi setiap tahun?

Bervariasi setiap tahun sesuai dengan proposal yang diajukan ke Direksi. Kami dari perusahaan mengajukan proposal ke Direksi, dan dana CSR yang kami butuhkan tertera diproposal itu. Kami tidak memiliki presentase tertentu untuk dana CSR perusahaan.

8. Apa saja keuntungan yang diperoleh perusahaan setelah melaksanakan CSR?

Paling tidak ada perhatian masyarakat kepada perusahaan, dengan kata lain ada umpan baliknya. Seperti, membantu perusahaan dalam mengamankan kebun, yang tadinya masyarakat tidak peduli, sekarang sudah sedikit punya perhatian dengan sama-sama menjaga kebun perusahaan. Karena mereka telah menikmati dana CSR dari perusahaan.

9. Apakah terdapat kerugian yang dirasakan perusahaan sejak melaksanakan CSR?

Kalau kerugian tidak ada, kan hal itu juga sudah diprogramkan sebelumnya.

10. Bagaimana pandangan perusahaan mengenai pelaksanaan CSR?

Kalau menurut perusahaan, hal itu harus berkelanjutan. Dalam hal bantuan-bantuan perusahaan dan tanggung jawabnya pada lingkungan.

11. Terkait dengan bahan baku perusahaan, yaitu tebu. Bisa anda jelaskan bagaimana perusahaan memperolehnya?

Perusahaan memiliki kebun sendiri, yang dikelola oleh perusahaan sendiri, dan kami juga membentuk kelompok petani yang kami namakan kelompok tani tebu rakyat, dengan sistem bagi hasil. Jadi, kami tidak membeli dari petani tapi hanya bagi hasil, tebunya petani yang diolah kemudian hasilnya kita bagi, sesuai dengan ketentuan yang ada. Tapi untuk dananya sendiri, kami tidak memiliki alokasi dana khusus untuk mereka. Kami hanya memberikan bantuan, seperti membantu dalam pengadaan kredit kami yang fasilitasi. Perusahaan juga turut andil dalam pengelolaan kelompok tani ini, karena pembiayaannya itu juga kami bantu untuk bisa mendapatkan kredit dari perbankan.

12. Apakah hal tersebut telah masuk sebagai CSR perusahaan?

Saya kira belum, tapi untuk kedepannya kami akan memasukkannya sebagai CSR. Karena kegiatannya sudah menyentuh ke-CSR, dengan

membantu merekomendasikan keperbankan untuk mendapatkan kredit. Itukan salah satu bantuan perusahaan kepada petani.

13. Apakah menurut bapak pelaksanaan CSR harus dilandasi dengan niat?

Iya harus, CSR harus dilandasi dengan niat baik untuk dilaksanakan, karena CSRkan merupakan program untuk membantu masyarakat sekitar perusahaan. Kalau sekedar hanya cari nama sajakan tidak baik. Tapiikan yang harus dilihat itu adalah manfaatnya.

14. Bagaimana tanggapan bapak terhadap banyaknya perusahaan yang menganggap CSR sebagai beban yang mengurangi laba perusahaan?

Kalau kami tidak menganggap itu sebagai beban, tapi kami menganggap itu sebagai kerjasama dan umpan balik bagi masyarakat. Hal ini dapat dijadikan oleh perusahaan sebagai investasi masa depan yang menjanjikan.

15. Apakah perusahaan memiliki mitra dalam pelaksanaan CSRnya?

Perusahaan sudah bermitra dengan pemerintah setempat, yang kami ajak untuk ikut berpartisipasi. Untuk tahun ini, program CSR yang baru dilaksanakan itu adalah sunatan massal. Kegiatan CSR perusahaan dilakukan setiap menjelang perusahaan melakukan produksi (giling tebu). Sebagai kegiatan rutin juga untuk perusahaan dan dikaitkan dengan produksi. Dananya diambil dari dana CSR yang berasal dari direksi.

RESUME WAWANCARA

Nama : Bapak Naswandi
Jabatan : Kasub. Sumber Daya Manusia (SDM) PG Takalar
Tempat : Pabrik Gula Takalar
Hari/Tanggal : Selasa, 18 Oktober 2016
Waktu : 11.00 WITA

1. Sejak kapan perusahaan melaksanakan CSR?

Kami mulai melakukan CSR tahun 2009, yaitu pengadaan sumur bor di beberapa desa disekitar sini. Pada tahun 2011 kami laksanakan di 6 desa, yaitu Timbuseng, Massamaturu', Ko'mara, Barugaya dan Parang Luara'. Pada tahun 2014, kembali kami membuat sumur bor untuk 8 desa guna untuk memudahkan masyarakat mendapatkan air bersih. Untuk tahun 2014 itu, kami membuat sumur bornya itu sampai di Je'ne'ponto. Dengan alasan, perusahaan memiliki lahan perkebunan tebu disana, jadi diarea yang masyarakatnya juga kekurangan air kami buat sumur bor.

2. Apa saja program-program CSR yang telah dilakukan oleh perusahaan?

Kalau dari kami itu program-program CSRnya seperti pada saat mau idul fitri kita panggil dari panti asuhan, bagikan amplop untuk kaum-kaum dhu'afa dan santri santri masjid. Kami juga melakukan pembagiam alat-alat masjid yang ada disekitaran pabrik itu sering kami lakukan. Sunnatan massal , penanaman pohon dan donor darah juga ada.

3. Bisa bapak jelaskan lebih rinci tentang program-program yang disebutkan tadi?

- a. Sunnatan massal ini kami lakukan tahun lalu pada saat menjelang giling.
- b. Pelaksanaan donor darah biasanya kami kumpulkan semua karyawan untuk melakukan donor darah, kami telah bekerjasama dengan PMI Takalar dan itu rutin dilakukan setiap 3 bulan, jadi setiap 3 bulan itu semua karyawan kami arahkan ke poliklinik untuk mengikuti donor darah itu.
- c. Pemberian santunan untuk kaum dhu'afa maupun santri itu dilakukan saat menjelang giling, kita disini ada namanya selamatan giling. Selamatan giling ini kami lakukan 2 minggu atau 3 minggu sebelum proses giling tebu.
- d. Ada pemberian bantuan kesekolah-sekolah juga, kami menamainya bina pendidikan. Bentuk programnya itu kami berikan apa yang mereka minta, dengan cara mendatangi setiap sekolah yang ada disekitar sini kemudian kami tanya apa yang mereka butuhkan. Hal ini kami lakukan untuk menghindari jangan sampai apa yang kami berikan ternyata sudah ada. Biasanya ada yang minta lab komputer, LCD untuk ruang rapatnya, komputer, alat peraga, printer dan lain sebagainya. Kalau untuk TK biasanya mereka minta alat permainan, seperti ayunan. Kami juga sudah buat gedung TPA yang berlokasi di desa pakrampunganta' sebanyak 2 petak, anggarannya sebesar Rp 56 juta.

Jadi 1 bangunan itu 2 petak. Salah satu sekolah yang telah menjadi mitra kami itu adalah pesantren As-Salam.

- e. Untuk masjid, biasanya kami berikan bantuan seperti karpet, toak masjid, ampli, speaker, al-qur'an, kipas angin dan ada juga yang minta dihalamannya dibuatkan paving blok. Yah... tergantung apa yang mereka minta dan butuhkan.
- f. Pembuatan sumur bor itu kami lakukan sebanyak dua kali. Pada tahun 2011 kami melakukan pembuatan sumur bor dengan anggaran sebesar Rp 94 juta di 6 desa, yaitu Timbuseng, Massamaturu', Ko'mara', Barugaya dan Parang lauara'. Untuk satu sumur itu anggarannya rata-rata Rp 18 juta. Pada tahun 2014 kami melanjutkan pembuatan sumur bor ini di 8 desa untuk masyarakat. Pembuatan sumur bornya itu bukan hanya kami lakukan disekitarn sini, tap juga sampai di kabupaten Je'ne'ponto. Yah dengan alasan, kitakan punya lahan perkebunan tebu disana, jadi diarea tebu kita itu yang masyarkatnya juga kekurangan air kita buatkan sumur bor disitu.
- g. Penanaman pohon anggarannya itu sebesar 20 juta, kami beli pohon mahoni dan gelodokan.

4. Apakah pelaksanaan CSR perusahaan disesuaikan dengan kebutuhan masyarakat atau sesuai dengan keinginan perusahaan?

Kami memberikan bantuan kepada masyarakat itu sesuai dengan apa yang mereka butuhkan. Biasanya kami terjun dulu kepada masyarakat untuk tau

hal-hal apa saja yang mereka butuhkan, hal ini untuk menghindari jangan sampai apa yang kami berikan ternyata sudah ada

5. Apakah terdapat bagian masing-masing dalam pelaksanaan CSR perusahaan?

Setiap kegiatan-kegiatan masing-masing seperti ditanaman, yah itu ditanaman ada programnya tersendiri, di TUK ada program tersendiri, dan dari pihak perusahaan secara keseluruhan punya kegiatan tersendiri. Jadi, nanti menjelang akhir tahun, baru saya ambil data-datanya. Dalam semua pelaksanaanya tetap dalam pantauan saya.

6. Apakah ada bantuan dana dari perusahaan untuk kelompok petani tebu rakyat ini?

Iya ada. Kalau waktu tahun 2015, tahun lalu yah... Kami itu ada namanya KUR (kredit usaha rakyat), itu kita fokuskan untuk petani tebu rakyat. Jadi kita bagikan uang tapi dengan bunga ringan, kalau mungkin di bank bunga sekitaran 12%, kalau kita hanya berikan 0,5%-0,6%. Untuk tahun ini 2014, dari kantor induk perusahaan (PTPN X) ada namanya PKBL (program kemitraan bina lingkungan). Program ini untuk petani-petani tebu rakyat juga, sebenarnya sama dengan KUR tapi kalau ini dananya lebih besar, karena langsung dari kantor induk, dan itu dengan bunga ringan juga.

7. Apakah dana yang digunakan berasal dari dana CSR perusahaan?

Iya, dana CSR yang kami alokasikan untuk petani-petani yang ada disekitaran pabrik yang tergolong dalam kelompok petani tebu rakyat.

Untuk tahun 2015 itu dananya ada 700 juta, sedangkan untuk tahun 2014 itu lebih besar, kalau saya tidak salah sekitaran diatas 1 M.

RESUME WAWANCARA

Nama : Bapak Anshar
Jabatan : Sekretaris Desa Massamaturu'
Tempat : Kantor Desa Massamaturu'
Hari/Tanggal : Kamis, 13 Oktober 2016
Waktu : 11.00 WITA

1. Apakah benar PG Takalar melaksanakan CSR pada tahun 2009?

Iya, memang benar pabrik gula itu mulai mengadakan CSR pada tahun 2009. Program pertamanya itu pembuatan sumur bor, dan ada juga baru-baru ini pada tahun 2014.

2. Apakah benar PG Takalar membantu masyarakat dalam hal pengadaan sumur bor pada tahun 2012?

Memang benar pabrik gula melakukan itu, tapi kurang maksimal karena sumur bornya itu sudah tidak berfungsi sekarang. Pabrik gula hanya membuat saja tapi tidak didampingi, sumur bornya saja sekarang tidak dipakai. Masyarakat sekarang, masih minta yang seperti itu. Karena program-programnya selama ini hanya berputar-putar sekitaran kegiatan itu, seperti sumur bor, sunatan massal, dll.

3. Apa saja program-program yang sudah dilaksanakan oleh perusahaan pada masyarakat?

Pabrik gula itu sering menyumbang kepada masyarakat, seperti pemberian bingkisan pada bulan ramadhan. Tapi kalau itu tidak konfirmasi kepada kami sebagai pemerintah, tapi perusahaan itu langsung terjun kelapangan (masyarkat). Seperti juga sumur bornya itu tidak ada pemberitahuan kepemerintah, jadipi baru ditau kalau ada sumur bornya pabrik gula. Kalau untuk sunatan massalnya, mereka konfirmasi sama kami untuk dibantu, dan pesertanya lumayan banyak, dan itu rutin dilaksanakan. Program-program itu selalu dilakukan menjelang mereka giling tebu.

4. Bagaimana pandangan bapak tentang pembuatan kelompok tebu rakyat yang dilakukan oleh perusahaan?

Sekarang itu pabrik gula sudah memberikan peluang kepada masyarakat untuk buat TR (tebu rakyat), dengan cara lahannya pabrik gula tapi yang kelola itu masyarakat. Mereka itu pakai sistem bagi hasil saja, kalau sudah diolah jadi gula kemudian dibagi tapi tetap itu lahannya pabrik gula, dengan kata lain masyarakat menyewa. Ada juga tebu rakyat yang asli miliknya masyarakat.

5. Apakah sistem bagi hasil untuk tebu rakyat murni dan tebu rakyat dengan lahan perusahaa itu berbeda atau sama saja?

Pasti beda, kalau sepengetahuan saya itu, untuk TR mandiri mereka berdiri sendiri dan ada juga TR yang tanahnya pabrik gula diolah mereka sisa terima hasil saja. Ada pembagian persentasinya masing-masing itu. Tapi

yang jadi masalahnya dimasyarakat itu, TRnya itu tidak menyeluruh, artinya masyarakat yang demo dan sengketa lahannya kemarin itu, mereka yang punya lahan dan sudah dibebaskan oleh pemerintah. Tapi sekarang itu, orang-orang yang diberikan TR itu bukan masyarakat yang sebenarnya, yang dikasih hanya yang punya modal, malah bukan lahannya lagi dia kelola. Nah, mungkin itu lagi yang akan memicu/mengundang konflik baru, kan masyarakat tidak puas. Rata-rata yang buat TR itu, bukan masyarakat yang memang sengketa lahan kemarin, tapi yang hanya punya modal, mantan karyawan, atau yang ada kenalannya diperusahaan. Kalau masyarakat kecil itu tidak bisa, merekakan dalam bentuk kelompok.

6. Dalam pelaksanaannya, apakah tebu rakyat ini memiliki ketua kelompok masing-masing dan ada juga koordinasinya dengan pemerintah?

Iya ada ketuanya masing-masing yang jadi pengontrolnya. Kalau koordinasi itu mereka langsung ke daerah, kalau kita desakan tinggal terima. Tapi kalau saya perhatikan, kebanyakan yang punya TR disini itu orang-orang luar, misalnya dia mantan karyawan pabrik dan punya uang, nah...mereka itu yang punya TR, kalau warga disini jarang sekali.

7. Apakah kerjasama perusahaan sudah bagus?

Kerjasamanya kepada masyarakat dan pemerintah itu baik, sangat baik malah.

8. Apa harapan bapak untuk pelaksanaan CSR pabrik gula kedepannya?

Kalau saya sendiri, mudah-mudahan tidak terjadi sengketa/konflik baru karena pembentukan kelompok petani tebu rakyat ini, seperti yang saya katakan sebelumnya. Pabrik gula juga harus lebih memasyarakatlah.

RESUME WAWANCARA

Nama : Bapak Dg. Sewang
Jabatan : Ketua Kelompok Tebu Rakyat “Koperasi Cinta Manis”
Tempat : Rumah Bpk. Dg. Sewang
Hari/Tanggal : Sabtu, 22 Oktober 2016
Waktu : 13.00 WITA

1. Apakah benar pabrik gula Takalar pernah membuat sumur bor didesa ini?

Iya, ada itu sumur bornya. Tapi tidak tau kapan pembuatannya, masih ada itu sampai sekarang.

2. Sejak kapan pabrik gula memberikan Dana KUR untuk para petani tebu rakyat?

Kalau dana KUR itu baru tahun lalau dilaksanakan. Kalau untuk tahun ini belum cair.

3. Apakah dana KUR yang diberikan oleh perusahaan itu bervariasi setiap tahun?

Iya bervariasi, kalau untuk tahun ini katanya sekitaran Rp 25 juta/orang, tahun lalu itu Rp 10 juta/orang, dan jadi tanggung jawab ketua kelompok. Sistemnya itu, anggota bermohon kepada ketua kelompok, terus setelah itu ketua kelompok yang meneruskan kepada pabrik gula. Pabrik gula yang tanggung semuanya.

4. Bagaimanakah sistem bagi hasil yang dilakukan perusahaan?

Caranya itu, sesuai jumlah dana yang diambil (KUR) seharga itu juga yang napotong perusahaan, jadi lebih gulanya itu kembali kemasyarakat. Kalau tidak ada pinjaman di pabrik gula, kita bebas jual dimana saja, jadi tidak mesti harus dijual dipabrik gula. Seperti ini, pabrik gula yang olahkan tebunya masyarakat, terus kalau sudah jadi gula masyarakat bebas mau jual kemana yang penting sudah perusahaan sudah ambil bagiannya sesuai dengan dana KUR yang diambil masyarakat.

5. Bisa bapak jelaskan bagaimana model pelaksanaannya?

Pabrik gula itu hanya menyediakan dana untuk petani, yah... tergantung petaninya mau ambil pinjaman atau tidak. Kalau mau ambil akan dikasih sama pabrik gula, tapi kalau tidak juga tidak apa-apa. Seperti ini modelnya, kita tanam tebu, biaya ada disiapkan dipabrik gula tapi yang mau ambil saja yang tidak mau juga tidak apa-apa. Kalau di petani tebu rakyat itu ada namanya Gapotta, yang lahannya itu berasal dari pabrik gula kemudian dikelola oleh masyarakat, kalau pembagiannya itu 40% pabrik

gula dan 60% untuk petani. Kalau kebun rakyat sendiri yang bukan lahannya pabrik gula (lahan murni) itu sebesar 20% untuk perusahaan dan selebihnya untuk petani, dikarenakan pabrik gula yang gilingkan itu tebunya. Jadi pakai sistem bagi hasil namanya.

6. Mengenai Gapotta ini, apakah semua masyarakat bisa ikut mengolah lahan pabrik gula?

Disini juga itu ada namanya CDS (Cinta Damai Sejahterah), kalau mereka itu tanahnya pabrik gula di olah. Jadi beda pembagiannya dengan TR Mandiri, tapi yang jadi masalahnya disini yang garap sekarang lahan itu bukan masyarakat yang pernah sengketa dengan perusahaan. Yang garap itu orang-orang luar dan punya modal, sedangkan yang pernah memiliki lahan itu tidak ada nagarap lagi sekarang.

7. Siapa-siapa saja yang punya lahan tebu rakyat ini pak?

Kalau disini itu kebanyakan yang punya kebun rakyat yah... yang punya modal-modal besar, dan ada juga mantan karyawannya pabrik gula.

DOKUMENTASI FOTO WAWANCARA DI PT PERKEBUNAN

NUSANTARA XIV KAB. TAKALAR



**Wawancara dengan Bapak Jaelani selaku kepala bagian yang menangani
tentang kegiatan CSR PG Takalar**

**DOKUMENTASI FOTO WAWANCARA DILOKASI PELAKSANAAN
KEGIATAN CSR PT PERKEBUNAN NUSANTARA XIV KAB. TAKALAR**



**Wawancara dengan sekretaris desa Massamaturu' sebagai salah satu desa
yang termasuk dalam kegiatan CSR perusahaan**



**Wawancara dengan salah satu ketua kelompok kelompok petani tebu rakyat
sekaligus sebagai masyarakat yang merasakan CSR perusahaan**

Nomor : EB.I/PP.00.91.2144 /2016 Samata, 16 Juni 2016
Lampiran : -
Hal : Undangan Seminar Proposal
A.n. Nurhikmah K./10800112060

Kepada Yth:

1. Prof. Dr. H. Ambo Asse, M.Ag. Sebagai Pembimbing I
2. Lince Bulutoding, SE., M.Si., Ak. Sebagai Pembimbing II

Di

Tempat

Assalamu Alaikum Wr. Wb.

Bersama ini kami mengundang bapak, untuk menghadiri seminar dan melaksanakan serta bertindak selaku pembimbing pada Seminar Draft Skripsi, yang insya Allah akan dilaksanakan pada:

Hari/Tanggal : Selasa, 21 Juni 2016
Waktu : 09.00 - Selesai
Judul Skripsi : Belunggu Kapitalisme dibalik Implementasi Creating Shared Value Melalui Kajian Perspektif Islam : Sebuah Pendekatan Kritik Herbert Marcuse
Tempat : Ruang Seminar L.202

Atas segala perhatian dan kehadirannya diucapkan banyak terima kasih.

Wassalam,

Dekan



Prof. Dr. H. Ambo Asse, M.Ag.

NIP. 195810221987031002

Catatan:

1. SK Pembimbing Draft Skripsi Terlampir
2. Pembimbing diharapkan hadir



KEMENTERIAN AGAMA
UNIVERSITAS ISLAM NEGERI (UIN) ALAUDDIN MAKASSAR
FAKULTAS EKONOMI DAN BISNIS ISLAM

Kampus I : Jl. Slt. Alauddin No. 63 Makassar Tlp. (0411) 864928 Fax 864923
Kampus II : Jl. H. M. Yasin Limpo No. 36 Samata – Gowa Tlp. 841879 Fax.8221400

Nomor : **4359** /EB.1/PP.00.9/2016
Sifat : Penting
Lamp : -
Hal : **Undangan Seminar Hasil**

Samata, **21** November 2016

Kepada Yth
Bapak/Ibu Penguji dan Pembimbing
Di-
Makassar

Assalamu Alaikum Wr. Wb.

Dengan hormat, kami mengundang Bapak/Ibu untuk menghadiri Seminar Hasil Penelitian Mahasiswa:

Nama : Nurhikmah
NIM : 10800112060
Jurusan : AKUNTANSI
Judul Skripsi : Implimentasi Creating Shared Value Melalui Kajian Perspektif Islam : Sebuah Pendekatan Kritis Herbert Marcuse

Yang Insya Allah akan dilaksanakan pada :

Hari/Tanggal : Rabu, 23 November 2016
Waktu : 09.00 - Selesai
Tempat : Ruang Seminar

Demikian atas perhatiannya kami diucapkan terima kasih.

Dekan,
Kuasa Nomor : 4297/EB.1/Kp.6/2016
Tanggal : 16 November 2016



Dr. H. Abdul Wahab, SE., M.Si.
NIM. 147204212008011006



KEMENTERIAN AGAMA
UNIVERSITAS ISLAM NEGERI (UIN) ALAUDDIN MAKASSAR
FAKULTAS EKONOMI DAN BISNIS ISLAM

Kampus I : Jl. St. Alauddin No. 63 Makassar Tlp. (0411) 864928 Fax 864923
Kampus II : Jl. H. M. Yasin Limpo No. 36 Samata Sungguminasa - Gowa Tlp. 841879 Fax.8221400

Nomor : 4519/EB.1/PP.00.9/2016

Samata, 30 November 2016

Sifat : Penting

Lamp :-

Hal : **Undangan Ujian Munaqasyah**

Kepada Yth

Bapak/Ibu Penguji dan Pembimbing
Di-

Makassar

Assalamu Alaikum Wr. Wb.

Dengan hormat, kami mengundang Bapak/Ibu untuk menghadiri Ujian Munaqasyah Mahasiswa:

Nama : Nurhikmah K.
NIM : 10800112060
Jurusan : Akuntansi
Judul Skripsi : "Implementasi Creating Shared Value Melalui Kajian Prespektif Islam : Sebuah Pendekatan Kritis Herbert Marcuse (Studi kasus pada PT Perkebunan Nusantara IV Kabupaten Takalar"

Yang Insya Allah akan dilaksanakan pada :

Hari/Tanggal : Senin, 05 Desember 2016

Waktu : 09.00 - Selesai

Tempat : Ruang Ujian

Demikian atas perhatiannya kami diucapkan terima kasih.

Wassalam



Prof. Dr. H. Ambo Asse., M.Ag

NIP. 19581022 198703 1 002



KEPUTUSAN DEKAN FAKULTAS EKONOMI DAN BISNIS ISLAM
UIN ALAUDDIN MAKASSAR
NOMOR : 637 TAHUN 2016

TENTANG

PEMBIMBING/PEMBANTU PEMBIMBING DALAM PENELITIAN DAN PENYUSUNAN SKRIPSI MAHASISWA
JURUSAN Akuntansi FAKULTAS EKONOMI DAN BISNIS ISLAM UIN ALAUDDIN MAKASSAR

DEKAN FAKULTAS EKONOMI DAN BISNIS ISLAM UIN ALAUDDIN MAKASSAR

- Membaca : Surat Permohonan Mahasiswa Fakultas Ekonomi dan Bisnis Islam UIN Alauddin Makassar, Nama **Nurhikmah K.**, Nim: **10800112060** tertanggal **07 Juni 2016** untuk mendapatkan Pembimbing Skripsi dengan Judul: "**Belenggu Kapitalisme Dibalik Implentasi Creating Shared Value Melalui Kajian Prespektif Islam : Sebuah Pendekatan Kritis Herbert Mercuse**"
- Menimbang : a. Bahwa untuk membantu penelitian dan penyusunan skripsi mahasiswa tersebut, dipandang perlu untuk menetapkan pembimbing/pembantu pembimbing penyusunan skripsi mahasiswa tersebut diatas
b. Bahwa mereka yang ditetapkan dalam surat keputusan ini dipandang cakap dan memenuhi syarat untuk diserahi tugas sebagai pembimbing/pembantu pembimbing penyusunan skripsi mahasiswa tersebut diatas.
- Mengingat : 1. Undang-undang No. 20 Tahun 2003 tentang Sistem Pendidikan Nasional;
2. Undang-undang No. 12 Tahun 2012 tentang Pendidikan Tinggi;
3. Peraturan Pemerintah Nomor 12 Tahun 2010 yang disempurnakan dengan Peraturan Pemerintah No. 66 Tahun 2010;
4. Keputusan Presiden Nomor 57 Tahun 2005 tentang Perubahan Institut Agama Islam Negeri Alauddin menjadi Universitas Islam Negeri Alauddin Makassar;
5. Keputusan Menteri Agama RI Nomor 2 Tahun 2006 tentang Mekanisme Pelaksanaan Pembayaran atas Bahan Anggaran Pendapatan dan Belanja Negara di Lingkungan Kementerian Agama;
6. Peraturan Menteri Agama RI. No. 25 Tahun 2013 dan Peraturan Menteri Agama R.I. No 85 Tahun 2013 Jo tentang Organisasi dan Tata Kerja UIN Alauddin Makassar;
7. Keputusan Menteri Agama RI. Nomor 93 Tahun 2007 tentang Statuta UIN Alauddin Makassar;

MEMUTUSKAN

- Pertama : Mengangkat/ Menunjuk saudara :
1. **Prof. Dr. H. Ambo Asse, M.Ag.**, Sebagai Pembimbing Pertama.
2. **Lince Bulutoding, SE., M.Si., Ak.**, Sebagai Pembimbing Kedua.
- Kedua : Tugas Pembimbing/ Pembantu Pembimbing dalam penelitian dan penyusunan skripsi mahasiswa adalah memeriksa draft skripsi dan naskah skripsi, memberi bimbingan, petunjuk-petunjuk, perbaikan mengenai materi, metode, bahasa dan kemampuan menguasai masalah,
- Ketiga : Segala biaya yang timbul akibat dikeluarkannya surat keputusan ini dibebankan kepada Anggaran Belanja Fakultas Ekonomi dan Bisnis Islam UIN Alauddin Makassar
- Keempat : Surat Keputusan ini mulai berlaku sejak tanggal ditetapkan dan apabila dikemudian hari terdapat kekeliruan didalamnya akan diperbaiki sebagaimana mestinya
- Kelima : Surat Keputusan ini disampaikan kepada masing-masing yang bersangkutan untuk diketahui dan dilaksanakan dengan penuh tanggungjawab.

Ditetapkan di : Samata-Gowa
Pada tanggal : 09 Juni 2016

Dekan

Prof. Dr. H. Ambo Asse, M.Ag
NIP. 19581922-198703 1 002

Tembusan :

1. Rektor UIN Alauddin Makassar di Samata-Gowa
2. Para Jurusan di Fakultas Ekonomi dan Bisnis Islam
3. Arsip



**KEPUTUSAN DEKAN FAKULTAS EKONOMI DAN BISNIS ISLAM
UIN ALAUDDIN MAKASSAR
NOMOR : 763 TAHUN 2016**

TENTANG

**PANITIA DAN TIM PENGUJI KOMPREHENSIF
JURUSAN AKUNTANSI FAKULTAS EKONOMI DAN BISNIS ISLAM**

DEKAN FAKULTAS EKONOMI DAN BISNIS ISLAM UIN ALAUDDIN MAKASSAR

- Membaca : Surat permohonan Ujian Komprehensif **Nurhikmah K. :**, NIM: 10800112060
- Menimbang : Bahwa untuk pelaksanaan dan kelancaran ujian komprehensif perlu dibentuk Panitia dan Tim Penguji
- Mengingat : 1. Undang-undang No. 20 Tahun 2003 tentang Sistem Pendidikan Nasional;
2. Undang-undang No. 12 Tahun 2012 tentang Pendidikan Tinggi;
3. Peraturan Pemerintah Nomor 12 Tahun 2010 yang disempurnakan dengan Peraturan Pemerintah No. 66 Tahun 2010;
4. Keputusan Presiden Nomor 57 Tahun 2005 tentang Perubahan Institut Agama Islam Negeri Alauddin menjadi Universitas Islam Negeri Alauddin Makassar;
5. Keputusan Menteri Agama RI Nomor 2 Tahun 2006 tentang Mekanisme Pelaksanaan Pembayaran atas Bahan Anggaran Pendapatan dan Belanja Negara di Lingkungan Kementerian Agama;
6. Peraturan Menteri Agama RI. No. 25 Tahun 2013 dan Peraturan Menteri Agama R.I. No 85 Tahun 2013 tentang Organisasi dan Tata Kerja UIN Alauddin Makassar;
7. Keputusan Menteri Agama RI. Nomor 93 Tahun 2007 tentang Statuta UIN Alauddin Makassar;

MEMUTUSKAN

- Menetapkan : 1. Membentuk Panitia dan Tim Penguji Komprehensif, Jurusan **AKUNTANSI** Fakultas Ekonomi dan Bisnis Islam UIN Alauddin Makassar dengan komposisi:
- | | |
|-----------------------------------|-------------------------------------|
| Ketua | : Dr. H. Abdul Wahab, SE.,M.Si |
| Sekretaris | : Nurmiah Muin, S.IP., MM. |
| Penguji Dirasah Islamiyah | : Prof. Dr. H. Muslimin Kara, M.Ag. |
| Penguji Akuntansi Keuangan | : Mustakim Muchlis, SE., M.Si. |
| Penguji Auditing | : Andi Wawo, SE., Ak. |
| Pelaksana | : Drs. Baharuddin |
2. Panitia bertugas melaksanakan ujian
3. Biaya pelaksanaan ujian dibebankan kepada anggaran Fakultas Ekonomi dan Bisnis Islam UIN Alauddin Makassar.
4. Panitia dianggap bubar setelah menyelesaikan tugasnya.
5. Apabila dikemudian hari ternyata terdapat kekeliruan dalam surat keputusan ini akan diubah dan diperbaiki sebagaimana mestinya.

Surat keputusan ini disampaikan kepada yang bersangkutan untuk diketahui dan dilaksanakan dengan penuh rasa tanggung jawab.



Ditetapkan di : Samata-Gowa
Pada tanggal : 08 Agustus 2016
Dekan

Prof. Dr. H. Ambo Asse, M.Ag.
NIP. 19581022 198703 1 002

Tembusan :

1. Rektor UIN Alauddin Makassar di Samata-Gowa
2. Para Dekan dalam Lingkup UIN Alauddin Makassar di Makassar
3. Arsip



KEPUTUSAN DEKAN FAKULTAS EKONOMI DAN BISNIS ISLAM UIN ALAUDDIN MAKASSAR
NOMOR : 1320 TAHUN 2016

TENTANG

PANITIA DAN TIM PENGUJI SEMINAR HASIL PENELITIAN DAN PENYUSUNAN SKRIPSI MAHASISWA
A.n.Nurhikmah, NIM : 10800112060
JURUSAN AKUNTANSI FAKULTAS EKONOMI DAN BISNIS ISLAM UIN ALAUDDIN MAKASSAR

DEKAN FAKULTAS EKONOMI DAN BISNIS ISLAM UIN ALAUDDIN MAKASSAR

- Membaca : Surat Permohonan Mahasiswa Fakultas Ekonomi dan Bisnis Islam UIN Alauddin Makassar, Nama : Nurhikmah, NIM : 10800112060, tertanggal 16 November 2016 untuk melaksanakan seminar hasil .
- Menimbang : Bahwa untuk pelaksanaan dan kelancaran seminar draft/hasil, perlu dibentuk panitia dan tim penguji seminar hasil dan penyusunan skripsi
- Mengingat : 1. Undang-undang No. 20 Tahun 2003 tentang Sistem Pendidikan Nasional;
2. Undang-undang No. 12 Tahun 2012 tentang Pendidikan Tinggi;
3. Peraturan Pemerintah Nomor 12 Tahun 2010 yang disempumakan dengan Peraturan Pemerintah No. 66 Tahun 2010;
4. Keputusan Presiden Nomor 57 Tahun 2005 tentang Perubahan Institut Agama Islam Negeri Alauddin menjadi Universitas Islam Negeri Alauddin Makassar;
5. Keputusan Menteri Agama RI Nomor 2 Tahun 2006 tentang Mekanisme Pelaksanaan Pembayaran atas Bahan Anggaran Pendapatan dan Belanja Negara di Lingkungan Kementerian Agama;
6. Peraturan Menteri Agama RI. No. 25 Tahun 2013 dan Peraturan Menteri Agama R.I. No 85 Tahun 2013 tentang Organisasi dan Tata Kerja UIN Alauddin Makassar;
7. Keputusan Menteri Agama RI. Nomor 93 Tahun 2007 tentang Statuta UIN Alauddin Makassar;

MEMUTUSKAN

- Menetapkan Pertama : Membentuk Panitia dan Tim Penguji Seminar hasil, Jurusan **AKUNTANSI** Fakultas Ekonomi dan Bisnis Islam UIN Alauddin Makassar dengan komposisi :
- Ketua** : Dr. Syaharuddin, M.Si.
Sekretaris : Dr. H. Abd. Wahab, SE., M.Si.
Pembimbing I : Prof. Dr. H. Ambo Asse, M.Ag.
Pembimbing II : Lince Bulutoding, SE., M.Si.
Penguji I : Jamaluddin M., SE., M.Si.
Penguji II : Mustakim Muchlis, SE., M.Si.
Pelaksana : Drs. H. M. Ridwan, M.Si.
- Kedua : 1. Panitia bertugas melaksanakan seminar hasil, memberi bimbingan, petunjuk-petunjuk, perbaikan mengenai materi, metode, bahasa dan kemampuan menguasai masalah penyusunan skripsi
2. Biaya pelaksanaan seminar hasil penelitian dibebankan kepada anggaran Fakultas Ekonomi dan Bisnis Islam UIN Alauddin Makassar
3. Apabila dikemudian hari ternyata terdapat kekeliruan dalam surat keputusan ini akan diubah dan diperbaiki sebagaimana mestinya

Surat Keputusan ini disampaikan kepada yang bersangkutan untuk diketahui dan dilaksanakan dengan penuh tanggungjawab.

Ditetapkan di : Samata-Gowa
Pada tanggal : 16 November 2016
Dekan,
Kuasa Nomor : 4297/EB.1/Kp.07.6/2016
Tertanggal, 16 November 2016

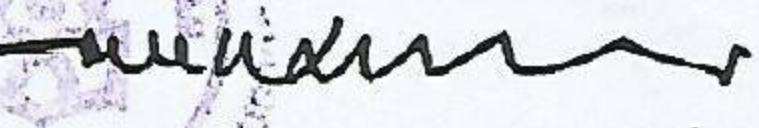
Dr. H. Abdul Wahab, SE., M.Si.
NIP. 19720421 200801 1 006

Tembusan :

1. Rektor UIN Alauddin Makassar di Samata-Gowa
2. Para Jurusan di Fakultas Ekonomi dan Bisnis Islam
3. Arsip



**KEPUTUSAN DEKAN FAKULTAS EKONOMI DAN BISNIS ISLAM
UIN ALAUDDIN MAKASSAR
NOMOR : 1449 TAHUN 2016**

TENTANG

**PANITIA DAN TIM PENGUJI MUNAQASYAH
JURUSAN AKUNTANSI FAKULTAS EKONOMI DAN BISNIS ISLAM**

DEKAN FAKULTAS EKONOMI DAN BISNIS ISLAM UIN ALAUDDIN MAKASSAR

- Membaca : Surat permohonan : Nurhikmah K.
NIM : 10800112060
Tanggal : 29 November 2016
Mahasiswa Jurusan : Akuntansi
Untuk Ujian Skripsi/ Munaqasyah yang berjudul "Implementasi Creating Shared Value Melalui Kajian Prespektif Islam : Sebuah Pendekatan Kritis Herbert Marcuse (Studi kasus pada PT Perkebunan Nusantara IV Kabupaten Takalar"
- Menimbang : 1. Bahwa saudara tersebut diatas telah memenuhi persyaratan Ujian Skripsi/ Munaqasyah
2. Bahwa untuk pelaksanaan dan kelancaran ujian/ Munaqasyah perlu dibentuk panitia ujian.
- Mengingat : 1. Undang-undang No. 20 Tahun 2003 tentang Sistem Pendidikan Nasional;
2. Peraturan Pemerintah Nomor 60 Tahun 1999 tentang Pendidikan Tinggi;
3. Keputusan Presiden Nomor 57 Tahun 2005 tentang Perubahan IAIN Alauddin menjadi UIN Alauddin Makassar;
4. Keputusan Menteri Agama RI Nomor 2 Tahun 2006 tentang Mekanisme Pelaksanaan Pembayaran atas Bahan Anggaran Pendapatan dan Belanja Negara di Lingkungan Kementerian Agama;
5. Keputusan Menteri Agama RI. No. 5 Tahun 2006 tentang Organisasi dan Tata Kerja UIN Alauddin Makassar
6. Keputusan Menteri Agama RI. Nomor 93 Tahun 2007 tentang Statuta UIN Alauddin Makassar;
7. Keputusan Menteri Keuangan No.330/05/2008 tentang penetapan UIN Alauddin Makassar pada Departemen Agama sebagai Instansi Pemerintah yang menerapkan pengelolaan Badan Layanan Umum (BLU).
8. Surat Keputusan Rektor UIN Alauddin Nomor 241 B Tahun 2010 Tentang Pedoman Edukasi UIN Alauddin;

MEMUTUSKAN

- Menetapkan : 1. Membentuk Panitia Ujian Skripsi/ Munaqasyah Fakultas Ekonomi dan Bisnis Islam UIN Alauddin Makassar dengan komposisi :

Ketua : Prof. Dr. H. Muslimin Kara, M.Ag.
Sekertaris : Dr. H. Abdul Wahab, SE.,M.Si
Penguji I : Jamaluddin M., SE., M.Si.
Penguji II : Mustakim Muchils, SE., M.Si.
Pembimbing I : Prof. Dr. H. Ambo Asse, M.Ag.
Pembimbing II : Lince Bulutoding, SE., M.Si.
Pelaksana : Drs. Baharuddin

2. Panitia bertugas melaksanakan ujian Skripsi/Munaqasyah bagi saudara yang namanya tersebut diatas.
3. Biaya pelaksanaan ujian dibebankan kepada anggaran Fakultas Ekonomi dan Bisnis Islam UIN Alauddin Makassar.
4. Apabila dikemudian hari ternyata terdapat kekeliruan dalam surat keputusan ini akan diubah dan diperbaiki sebagaimana na mestinya.

Keputusan ini disampaikan kepada yang bersangkutan untuk diketahui dan dilaksanakan dengan penuh rasa tanggung jawab.

Ditetapkan di : Samata-Gowa
Pada tanggal : 29 November 2016



Prof. Dr. H. Ambo Asse., M.Ag
NIP. 19581022 198703 1 002



KEMENTERIAN AGAMA
UNIVERSITAS ISLAM NEGERI (UIN) ALAUDDIN MAKASSAR
FAKULTAS EKONOMI DAN BISNIS ISLAM

Kampus I : Jl. Slt. Alauddin No. 63 Makassar Tlp. (0411) 864928 Fax 864923
Kampus II : Jl. H. M. Yasin Limpo No. 36 Samata Sungguminasa – Gowa Tlp. 841879 Fax.8221400

Nomor : EB.I/PP.00.9/ 2901/2016
Lamp : -
Perihal : *Permohonan Izin Penelitian*

Samata, 05 Agustus 2016

Kepada,

**Yth. Kepala UPT P2T BKPM
Prov. Sulawesi Selatan**

Di -
Tempat

Assalamu Alaikum Wr. Wb.

Dengan hormat disampaikan bahwa Mahasiswa Fakultas Ekonomi dan Bisnis Islam UIN Alauddin Makassar yang tersebut namanya dibawah ini:

Nama	: Nurhikmah K.
NIM	: 10800112060
Fakultas	: Ekonomi dan Bisnis Islami
Jurusan	: Akuntansi
Semester	: VIII (Delapan)
Alamat	: Tanabangka Kec. Bajeng

Bermaksud melakukan penelitian dalam rangka penyusunan skripsi sebagai salah satu syarat untuk memperoleh gelar sarjana. Adapun judul skripsinya "**Belenggu Kapitalisme Dibalik Implementasi Creating Shared Value Melalui Kajian Prespektif Islam : Sebuah Pendekatan Kritis Herbert Marcuse**"

Dengan dosen pembimbing :
1. **Prof. Dr. H. Ambo Asse, M.Ag.**
2. **Lince Bulutoding, SE., M.Si., Ak.**

Untuk maksud tersebut kami mengharapkan kiranya kepada mahasiswa yang bersangkutan dapat diberi izin melakukan penelitian di **PT Perkebunan Nusantara XIV Kabupaten Takalar**.
Demikian harapan kami dan terima kasih.

Wassalam

Dekan

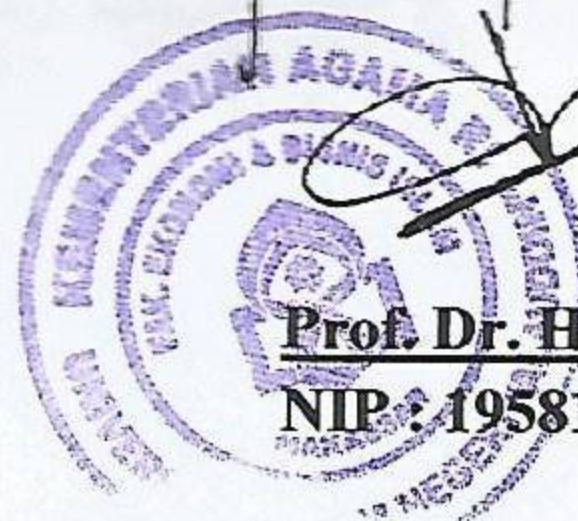

Prof. Dr. H. Ambo Asse, M.Ag

NIP : 19581022 198703 1 002

Tembusan :

1. *Rektor UIN Alauddin Makassar di Samata Gowa*
2. *Mahasiswa yang bersangkutan*

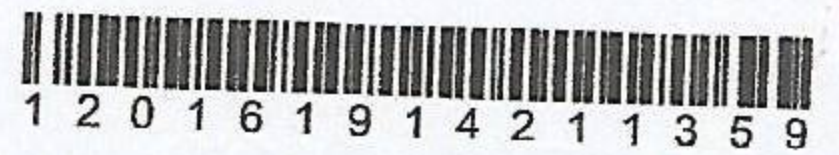

PEMERINTAH PROVINSI SULAWESI SELATAN
BADAN KOORDINASI PENANAMAN MODAL DAERAH
UNIT PELAKSANA TEKNIS - PELAYANAN PERIZINAN TERPADU
(UPT - P2T)

Nomor : 11038/S.01P/P2T/08/2016
Lampiran :
Perihal : Izin Penelitian

Kepada Yth.
Bupati Takalar

di-
Tempat

Berdasarkan surat Dekan Fak. Ekonomi dan Bisnis Islam UIN Alauddin Makassar Nomor : EB.I/PP.00.09/2901/2016 tanggal 05 Agustus 2016 perihal tersebut diatas, mahasiswa/peneliti dibawah ini:

Nama : **NURHIKMAH K.**
Nomor Pokok : 10800112060
Program Studi : Akuntansi
Pekerjaan/Lembaga : Mahasiswa(S1)
Alamat : Jl. H. M. Yasin Limpo No. 36, Gowa

Bermaksud untuk melakukan penelitian di daerah/kantor saudara dalam rangka penyusunan Skripsi, dengan judul :

" BELENGGU KAPITALISME DEBALIK IMPLEMENTASI CREATING SHARED VALUE MELALUI KAJIAN PRESPEKTIF ISLAM : SEBUAH PENDEKATAN KRITIS HERBERT MARCUSE "

Yang akan dilaksanakan dari : Tgl. **15 Agustus s/d 15 Oktober 2016**

Sehubungan dengan hal tersebut diatas, pada prinsipnya kami **menyetujui** kegiatan dimaksud dengan ketentuan yang tertera di belakang surat izin penelitian.

Demikian Surat Keterangan ini diberikan agar dipergunakan sebagaimana mestinya.

Diterbitkan di Makassar
Pada tanggal : 08 Agustus 2016

A.n. GUBERNUR SULAWESI SELATAN
KEPALA BADAN KOORDINASI PENANAMAN MODAL DAERAH
PROVINSI SULAWESI SELATAN
Selaku Administrator Pelayanan Perizinan Terpadu

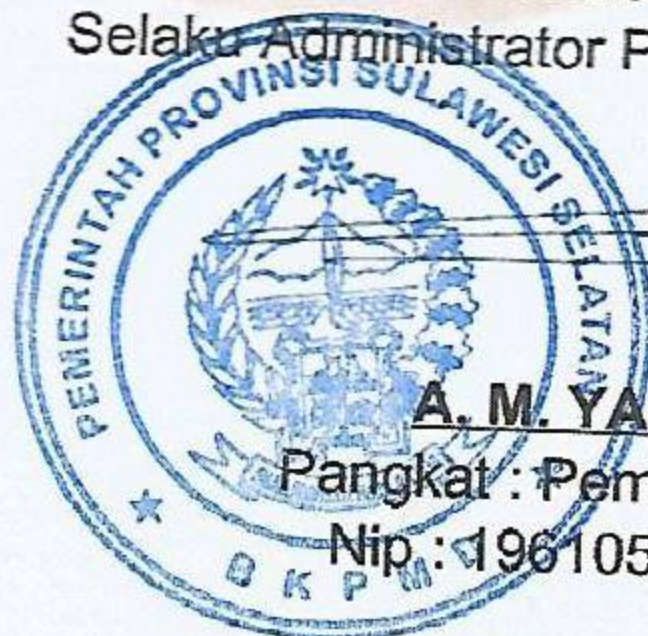

A. M. YAMIN, SE., MS.
Pangkat : Pembina Utama Madya
Nip : 19610513 199002 1 002

Tembusan Yth

1. Dekan Fak. Ekonomi dan Bisnis Islam UIN Alauddin Makassar;
2. Peninggal





PEMPERINTAH KABUPATEN TAKALAR
KANTOR KESATUAN BANGSA DAN POLITIK

Jln. H. Padjonga Daeng Ngalle No.3 Kabupaten Takalar

Takalar, 10 Agustus 2016

Nomor : 070/670/KKBP-VIII/2016
Lamp. : -
Perihal : Izin Penelitian

K e p a d a
Yth. Kepala Administrasi PTPN XIV
Kab. Takalar
di-
Tempat

Menindaklanjuti surat Ketua BKPM Sul-Sel nomor : 11038/S.01P/P2T/08/2016, tanggal 08 Agustus 2016, perihal izin penelitian, dengan ini disampaikan bahwa:

Nama : NURHIKMAH K.
Tempat/Tanggal Lahir : Gowa, 23 November 1994
Jenis Kelamin : Perempuan
Pekerjaan : Mah. FEBI UIN Alauddin Makassar
Alamat : Biring Balang Desa Tanabangka Kec. Bajeng Barat
Kab. Gowa

Bermaksud akan mengadakan penelitian di kantor/instansi/wilayah kerja saudara dalam rangka penyusunan *Skripsi* dengan judul :

“BELENGGU KAPITALISME DIBALIK IMPLEMENTASI CREATING SHARED VALUE MELALUI KAJIAN PRESPEKTIF ISLAM : SEBUAH PENDEKATAN KRITIS HERBERT MARCUSE”

Yang akan dilaksanakan : 15 Agustus s/d 15 Oktober 2016
Pengikut / Peserta : -

Sehubungan dengan hal tersebut di atas pada prinsipnya kami menyetujui kegiatan dimaksud dengan ketentuan sbb :

1. Sebelum dan sesudah melaksanakan kegiatan dimaksud kepada yang bersangkutan harus melapor kepada Bupati Takalar Up. Kepala Kantor Kesatuan Bangsa dan Politik Kab. Takalar;
2. Penelitian tidak menyimpang dari ketentuan yang berlaku ;
3. Mentaati semua Peraturan Perundang-Undangan yang berlaku dan Adat Istiadat setempat;
4. Menyerahkan 1 (satu) exemplar foto copy hasil *Skripsi* kepada Bupati Takalar Up. Kepala Kantor Kesatuan Bangsa dan Politik Kab. Takalar ;
5. Surat pemberitahuan penelitian ini dicabut kembali dan dinyatakan tidak berlaku, apabila ternyata pemegang tidak mentaati ketentuan tersebut diatas.

Demikian disampaikan kepada saudara untuk diketahui dan seperlunya.

An. KEPALA KANTOR,
Kasubag Tata Usaha

M. NOOR TANG, SH
Pangkat : Penata Tk. I
NIP. 19581231 198103 1 180

Tembusan : disampaikan kepada Yth :

1. Gubernur Provinsi Sulawesi Selatan
Up. Ka. Badan Kesbang Prov. Sulsel di Makassar;
2. Bupati Takalar di Takalar (sebagai laporan);
3. Para Anggota FORKOPINDA Kab. Takalar masing-masing di Takalar;
4. Kepala Bappeda Kab. Takalar di Takalar;
5. Dekan FEBI UIN Alauddin Makassar di Makassar;
6. Sdr.(i) NURHIKMAH K. di tempat;
7. Pertinggal....

RIWAYAT HIDUP



NURHIKMAH K., dilahirkan di Desa Tanabangka, Kecamatan Bajeng Barat, Kabupaten Gowa, Sulawesi Selatan pada tanggal 23 November 1994. Penulis merupakan putri pertama dari dua bersaudara, buah hati dari pasangan Abd. Kadir (Alm) dan Nur Asiah. Penulis memulai pendidikan pada SD Negeri Tanabangka pada tahun 2001 hingga tahun 2006. Kemudian penulis melanjutkan pendidikan ke SMP Negeri 1 Bajeng Barat pada tahun 2006 hingga tahun 2009. Pada tahun tersebut juga penulis melanjutkan pendidikan ke jenjang sekolah menengah yaitu SMK Negeri 1 Limbung Gowa hingga tahun 2012. Pada tahun 2012 penulis kemudian melanjutkan pendidikan ke jenjang yang lebih tinggi yaitu pada Universitas Islam Negeri Alauddin Makassar, Fakultas Ekonomi dan Bisnis Islam, Jurusan Akuntansi dan menyelesaikan studi S1 pada tahun 2016. Selain mengikuti proses perkuliahan, penulis juga pernah bergabung dalam organisasi kemahasiswaan yakni Himpunan Mahasiswa BIDIKMISI (HIMABIM) UIN Alauddin Makassar, dan organisasi diluar kampus diantaranya Ikatan Pelajar Muhammadiyah (IPM) Cabang Bori'matangkasa, Karang Taruna Sipakainga' Desa Tanabangka, Volunter ayobaca.in, Volunter sekolah laskar jenius (SALJU), dan Sanggar Seni Kalompoang Desa Tanabangka.