

**PENGARUH BRAND IMAGE DAN KUALITAS PRODUK DALAM
MENINGKATKAN MINAT MASYARAKAT MENABUNG
DI BANK SYARIAH INDONESIA
KCP PETTARANI MAKASSAR**



Diajukan untuk Memenuhi Salah Satu Syarat Meraih Gelar
Sarjana Ekonomi Jurusan Perbankan Syariah
Pada Fakultas Ekonomi dan Bisnis Islam
UIN Aluddin Makassar

Oleh:

Febriyani Wahyu
NIM : 90500118072

**FAKULTAS EKONOMI DAN BISNIS ISLAM
UIN ALAUDDIN MAKASSAR**

2023

PERNYATAAN KEASLIAN SKRIPSI

Mahasiswa yang bertanda tangan di bawah ini;

Nama : Febriyani Wahyu

NIM : 90500118072

Tempat/Tgl Lahir : Kendari, 17 Februari 2000

Program Studi : Perbankan Syariah

Fakultas : Ekonomi dan Bisnis Islam

Alamat : Jl. Karunrung Raya III No.1

Judul : Pengaruh *Brand Image* dan Kualitas Produk dalam Meningkatkan Minat Masyarakat Menabung di Bank Syariah Indonesia Kantor Cabang Pembantu Pettarani Makassar

Membuktikan dengan sungguh-sungguh dan penuh kesadaran bahwa ini adalah benar hasil karya sendiri. Apabila di kemudian hari terbukti bahwa skripsi ini adalah duplikat, plagiat, tiruan, atau hasil karya orang lain, maka skripsi dinyatakan batal demi hukum.

Makassar, 10 Mei 2023

Penyusun

Febriyani Wahyu
90500118072



KEMENTERIAN AGAMA RI
UNIVERSITAS ISLAM NEGERI ALAUDDIN MAKASSAR
FAKULTAS EKONOMI DAN BISNIS ISLAM

Kampus I Jl. St. Alauddin No. 63 Makassar Tlp. (0411) 864924 Fax. 864923
Kampus II Jl. H. M. Yunus Limpo No. 36 Samata Sungguminasa-Gowa Tlp. (0411) 841879 Fax. 8221400

PENGESAHAN SKRIPSI

Skripsi yang berjudul **"Pengaruh Brand Image Dan Kualitas Produk Dalam Meningkatkan Minat Menabung Masyarakat Di Bank Syariah Indonesia Kcp Pettarani Makassar"** yang disusun oleh **Febriyani Wahyu, Nim 90500118072**, mahasiswa Jurusan Perbankan Syariah pada Fakultas Ekonomi Dan Bisnis Islam, Universitas Islam Negeri Alauddin Makassar, telah diuji dan dipertahankan dalam sidang munaqasyah yang diselenggarakan pada tanggal 1 Agustus 2023 dinyatakan telah dapat diterima sebagai salah satu syarat untuk memperoleh gelar sarjana Ekonomi Islam pada Fakultas Ekonomi dan Bisnis Islam.

Samata-Gowa, 5 Oktober 2023

DEWAN PENGUJI

Ketua : Prof. Dr. H. Abustani Ilyas, M.Ag.
Sekretaris : Dr. Amiruddin K, M.El.
Penguji I : Dra. Hj. Nuraeni Gani, MM.
Penguji II : Samsul, S.AB., MA.
Pembimbing I : Dr. Ahmad Efendi, S.E., MM.
Pembimbing II : Trimulato, S.E., M.Si.

(.....)
(.....)
(.....)
(.....)
(.....)
(.....)

Diketahui Oleh:
Dekan Fakultas Ekonomi dan Bisnis Islam
UIN Alauddin Makassar

Prof. Dr. H. Abustani Ilyas, M.Ag.
NIP.19661130 199303 1 003

DAFTAR ISI

PENYATAAN KEASLIAN SKRIPSI.....	ii
PENGESAHAN SKRIPSI.....	iii
DAFTAR ISI.....	iv
DAFTAR TABEL	vi
DAFTAR GAMBAR.....	vii
KATA PENGANTAR.....	viii
ABSTRAK	xi
BAB I PENDAHULUAN.....	1
A. Latar Belakang.....	1
B. Rumusan Masalah.....	5
C. Hipotesis	5
D. Definisi Operasional	8
E. Penelitian Terdahulu.....	9
F. Tujuan Penelitian dan Manfaat Penelitian.....	17
BAB II TINJAUAN TEORITIS	19
A. Teori Komunikasi Pemasaran.....	19
B. Bank Syariah.....	21
C. Brand Image.....	22
D. Kualitas Produk	26
E. Minat Menabung.....	29
F. Kerangka Berpikir	31
BAB III METODOLOGI PENELITIAN	32
A. Jenis dan Lokasi Penelitian.....	32
B. Pendekatan Penelitian	33
C. Populasi dan Sampel.....	33
D. Metode Pengumpulan Data.....	35
E. Teknik Pengolahan Data.....	36
BAB IV HASIL PENELITIAN DAN PEMBAHASAN.....	39
A. Gambaran Umum Bank Syariah Indonesia (BSI)	39

B. Deskripsi Data Penelitian	46
C. Deskripsi Hasil Penelitian.....	49
D. Pembahasan Hasil Penelitian.....	56
BAB V PENUTUP.....	64
A. Kesimpulan	64
B. Saran	64
C. Kelebihan dan kekurangan	65
D. Penemuan Baru	66
DAFTAR PUSTAKA	67
LAMPIRAN.....	71



DAFTAR TABEL

Tabel 1.1 Penelitian Terdahulu.....	10
Tabel 4.1 Karakteristik Responden Berdasarkan Jenis Kelamin.....	47
Tabel 4.2 Karakteristik Responden Berdasarkan Pendidikan Terakhir....	47
Tabel 4.3 Karakteristik Responden Berdasarkan Pekerjaan.....	48
Tabel 4.4 Karakteristik Responden Berdasarkan Usia.....	49
Tabel 4.5 Awal Outer Loading (Measurement Model).....	50
Tabel 4.6 AVE (<i>Average Variance Extracted</i>).....	51
Tabel 4.7 <i>Cross Loading</i>	52
Tabel 4.8 <i>Composite Reliability</i>	53
Tabel 4.9 Nilai <i>R-Square</i>	54
Tabel 4.10 Uji Hipotesis.....	55



DAFTAR GAMBAR

Gambar 2.1 Kerangka Berpikir	31
Gambar 4.1 Struktur Organisasi BSI Pusat.....	45
Gambar 4.2 Struktur Organisasi BSI KCP Pettarani Makassar.....	46
Gambar 4.3 Model Struktural.....	54



KATA PENGANTAR



Assalamu'alaikum Warahmatullahi Wabarakatuh

Puji syukur senantiasa saya panjatkan atas kehadiran Allah SWT. atas berkat limpahan rahmat serta hidayah-Nya sehingga penulisan dan penelitian skripsi dengan judul “Pengaruh *Brand Image* dan Kualitas Produk dalam Meningkatkan Minat Masyarakat Menabung di Bank Syariah Indonesia Kantor Cabang Pembantu Pettarani Makassar” ini dapat terselesaikan dengan baik. Sholawat serta salam semoga selalu tercurah kepada suri tauladan seluruh umat, Nabi Muhammad SAW.

Skripsi ini disusun sebagai salah satu persyaratan untuk menyelesaikan studi S1 dan memperoleh gelar Sarjana Ekonomi (S.E) pada Jurusan Perbankan Syariah Fakultas Ekonomi dan Bisnis Islam Universitas Islam Negeri Alauddin Makassar. Skripsi ini dikerjakan dengan sangat maksimal meskipun terdapat banyak rintangan di dalamnya, penulis menyadari bahwa dalam proses penulisan skripsi ini tidak sedikit kesulitan, utamanya pada proses bimbingan, baik secara langsung maupun tidak langsung, sehingga dapat terwujud sebagaimana adanya. Oleh karena itu melalui tulisan ini, penulis menyampaikan ucapan terima kasih yang tulus kepada seluruh pihak yang telah membantu, membimbing, dan memberikan dukungan dalam penyelesaian skripsi.

Terkhusus pada kesempatan ini penulis haturkan ucapan terima kasih yang tulus terhadap kedua Orang tua tercinta serta Nenek dari pihak Ayah yang kerap penulis sapa dengan sebutan “Mama Aji” atas segala bimbingan, doa, dan pengorbanan yang tak mungkin sanggup terbalaskan. Orang tua yang selalu hadir

dengan cinta, doa, dan menjadi motivasi serta kekuatan terbesar bagi penulis untuk terus berjuang dan tetap kuat menghadapi situasi tersulit sekalipun untuk menyelesaikan skripsi dan memperoleh gelar sarjana.

Selanjutnya, tidak lupa pula penulis menyampaikan ucapan terimakasih yang sebesar-besarnya kepada semua pihak yang telah membantu baik secara moril maupun materil selama penyusunan skripsi ini terutama kepada:

1. Bapak Prof. Hamdan Juhannis M.A, Ph.D, selaku Rektor UIN Alauddin Makassar dan para Wakil rektor serta seluruh staf dan jajarannya atas segala fasilitas yang diberikan dalam menimbah ilmu.
2. Bapak Prof. Dr. H. Abustani Ilyas, M.Ag, selaku Dekan Fakultas Ekonomi dan Bisnis Islam UIN Alauddin Makassar beserta para Wakil Dekan I, Dekan II, Dekan III atas segala fasilitas yang diberikan dan senantiasa memberikan dorongan, bimbingan, dan nasehat kepada penulis.
3. Ibu Ismawati, SE., M.Si. selaku Ketua Jurusan Perbankan Syariah Fakultas Ekonomi dan Bisnis Islam UIN Alauddin Makassar.
4. Bapak Dr. Sudirman, SE. M.Si selaku sekretaris Jurusan Perbankan Syariah Fakultas Ekonomi dan Bisnis Islam UIN Alauddin Makassar.
5. Bapak Dr. Ahmad Effendi, S.E., M.M, selaku Pembimbing I dan Bapak Trimulato S,E.I., M.Si selaku Pembimbing II yang senantiasa selalu sabar dalam memberikan petunjuk dan nasihat yang baik hingga pada tahap penyelesaian ini.

6. Ibu Dra. Hj. Nuraeni Gani, M.M selaku Penguji I dan bapak Samsul, S.AB., M.A, selaku Penguji II yang telah mengarahkan saya dalam proses penyelesaian skripsi ini.
 7. Seluruh dosen Fakultas Ekonomi dan Bisnis Islam UIN Alauddin Makassar yang telah memberikan bekal dan ilmu pengetahuan yang bermanfaat
 8. Seluruh staf akademik, dan tata usaha serta staf Jurusan Perbankan Syariah UIN Alauddin Makassar
 9. Eka Purnamasari terimakasih karena telah setia menemani, selalu berbagi keluh kesah dan tawa , selalu memberikan semangat, masukan dan saran serta selalu bersedia untuk kurepotkan.
 10. Risma, Nisfu, Rahma dan Junita terimakasih karena selalu kebersamai dan saling membantu selama proses perkuliahan.
 11. Angkatan R18S Perbankan Syariah, terimakasih atas pertemanan selama kurang lebih 4 tahun berjuang bersama-sama untuk mendapatkan gelar sarjana.
- Penulis menyadari bahwa tanpa bantuan dari semua pihak yang terlibat maka penulisan skripsi ini tidak dapat berjalan dengan lancar dan tidak terselesaikan dengan baik.

Wassalamualaikum Warahmatullahi Wabarakatuh

Makassar, 10 Mei 2023

Penyusun

Febriyani Wahyu
90500118072

ABSTRAK

Nama : Febriyani Wahyu

Nim : 90500118072

Judul : Pengaruh *Brand Image* dan Kualitas Produk dalam Meningkatkan Minat Masyarakat Menabung di Bank Syariah Indonesia Kantor Cabang Pembantu Pettarani Makassar

Brand Image dan Kualitas Produk yang baik tentu saja mempunyai pengaruh terhadap peningkatan jumlah nasabah dalam perbankan syariah. Berdasarkan hal tersebut maka bank syariah perlu untuk memaksimalkan *brand image* dan kualitas produk agar minat masyarakat untuk menabung di bank syariah juga terus meningkat sehingga akan berdampak pada tingkat kepercayaan nasabah. Tujuan dari penelitian ini adalah untuk mengetahui apakah terdapat pengaruh antara *brand image* dan kualitas produk dalam meningkatkan minat menabung masyarakat. Penelitian ini menggunakan metode penelitian kuantitatif dengan pendekatan asosiatif kausal, yang bertujuan untuk mengetahui bagaimana hubungan antara dua variabel atau lebih.

Sumber data pada penelitian ini terdiri dari data primer dan data sekunder, adapun teknik pengumpulan data yang digunakan dalam penelitian ini adalah metode kuesioner yang disebarluaskan melalui media sosial. Teknik Pengolahan data yang digunakan yakni metode pengukuran (Outer Model), Analisa Inner Model dan pengujian Hipotesis.

Hasil dari penelitian ini adalah terdapat pengaruh positif antara *brand image* dan kualitas produk dalam meningkatkan minat menabung masyarakat di bank syariah Indonesia.

Dari hasil penelitian tersebut diharapkan pada Bank Syariah Indonesia Cabang Pettarani Makassar mempertahankan dan meningkatkan Brand Image dan kualitas produk agar lebih banyak Masyarakat di Kota Makassar yang berminat menabung di Bank Syariah Indonesia Cabang Pettarani Makassar.

Kata Kunci : *Brand Image*, Kualitas Produk dan Minat Menabung Masyarakat

BAB I

PENDAHULUAN

A. Latar Belakang

Bank merupakan badan usaha yang menghimpun dana dari masyarakat dalam bentuk simpanan, dan menyalurkannya kepada masyarakat untuk meningkatkan taraf hidup rakyat banyak. Jika melihat sejarahnya, perbankan awalnya dimulai dengan layanan penukaran uang.¹ Perbankan kemudian berkembang lagi menjadi tempat menyimpan uang yang sekarang disebut tabungan. Uang yang disimpan orang di bank dipinjamkan kepada mereka yang membutuhkannya. Layanan perbankan lainnya akan mengikuti perkembangan zaman dan kebutuhan masyarakat yang semakin beragam.²

Dengan semakin ketatnya persaingan perbankan syariah di Indonesia, tentunya masing-masing bank memiliki strategi pemasaran tersendiri untuk meningkatkan jumlah nasabahnya. Dilihat dari pertumbuhan aset BSI yang meningkat sebanyak 15,24% secara *year on year* atau setara dengan Rp. 305,73 Triliun sepanjang tahun 2022.³ Strategi pemasaran merupakan langkah dalam memasarkan produk atau jasa perbankan dengan tujuan untuk meningkatkan penjualan. Strategi pemasaran yang ditetapkan harus ditinjau dan dikembangkan lebih lanjut sesuai dengan perkembangan pasar dan lingkungan pasar. Oleh karena itu, perusahaan harus menerapkan strategi pemasaran yang memanfaatkan semua kemungkinan pasar sasaran.⁴

Keberhasilan suatu perusahaan untuk membangun *brand image* suatu merek tergantung pada kualitas yang baik, kenyamanan, dan status yang telah diberikan

¹ Kasmir, *Pemasaran Bank*, Cet. 2 (Jakarta: Kencana, 2019), p. 175.

² Hestin Sri Widiawati And Bank Syariah, 'Pengaruh Brand Image Produk Syariah Dan Religius Terhadap Minat Menjadi Nasabah', *Juris (Jurnal Ilmiah Syariah)*, 2020.

³ Otoritas Jasa Keuangan, 'Statistik Perbankan Syariah', *Website OJK*, 2022.

⁴ Sofjan Assauri, *Manajemen Bank Syariah* (Jakarta: Rajawali Pers, 2013), p. 168.

oleh perusahaan kepada konsumen. *Brand Image* yang kuat memungkinkan perusahaan meraih kepercayaan langsung dari konsumen. *Brand image* atau yang biasa disebut dengan citra merek merupakan penglihatan yang dimiliki konsumen, konsumen yang dimaksud adalah mereka yang telah melakukan pembelian dan mereka sadar apa citra merek tersebut, *brand image* dapat mencerminkan suatu hal yaitu, membangun karakter produk.⁵ *Brand Image* dibangun berdasarkan kesan, pemikiran, maupun pengalaman yang dialami seseorang terhadap suatu merek yang pada akhirnya akan membentuk sikap terhadap merek yang bersangkutan⁶.

Bagaimana sektor perbankan menarik dan mempertahankan nasabah sehingga bisnis bisa berkembang menjadi masalah terbesar bagi lembaga keuangan syariah. Strategi pemasaran yang tepat diperlukan untuk mencapai tujuan tersebut, karena pemasaran penting dalam aktivitas apapun yang berdampak langsung pada konsumen.

Faktor yang mungkin mempengaruhi minat masyarakat untuk menabung adalah kualitas produk, dimana kualitas produk adalah ciri yang melekat pada produk dan kemungkinan sebagian besar nasabah perbankan syariah juga menjadi nasabah bank konvensional.

Bahru Ilmi Dafi, menyebutkan bahwa *Brand image* berpengaruh secara signifikan terhadap minat, melihat peningkatan jumlah nasabah bank syariah yang sangat tinggi dari tahun ketahun, sedangkan dalam jurnal Husnul Maulida brand image dan kualitas layanan bank syariah berpengaruh secara signifikan terhadap keputusan mahasiswa menabung di bank syariah.

⁵ Dan Sulastri Heni Yuvita, Zakaria Wahab, 'Pengaruh Brand Image Dan Sales Promotion Terhadap Keputusan Pembelian Melalui Brand Equity (Survei Terhadap Nasabah Bank Bni Syariah Di Kota Palembang)', *Mix : Jurnal Ilmiah Manajemen*, 9.3 (2019), 431-46.

⁶ Dita Amanah, 'Pengaruh Promosi Dan Brand Image (Citra Produk) Terhadap Layanan Produk Pepsodent Di Ramayana Plasa Jalan Aksara Medan', *Jurnal Keuangan Dan Bisnis*, 3.3 (2011), 222.

Muhammad Arief Firmansyah Syarifuddin menyampaikan masih banyak masyarakat yang beranggapan bahwa kualitas produk tabungan bank syariah masih kalah dengan produk pada bank konvensional, padahal produk tabungan yang dihadirkan oleh bank syariah khususnya pada bank mandiri juga tidak kalah dengan produk bank konvensional seperti tabungan wadiah, yang tidak ada potongan biaya administrasi bulanan, kemudahan bertransaksi, dan juga bisa membuka rekening secara online.⁷

Nyatanya, masih banyak masyarakat yang melenceng bahwa menabung di bank syariah dan konvensional itu sama karena kurangnya sosialisasi dan pemahaman masyarakat tentang cara kerja lembaga keuangan syariah.⁸ Munculnya konvensi bank yang lebih banyak dari pada bank syariah juga dapat menyebabkan berkurangnya minat masyarakat untuk menabung di bank syariah. Salah satu penyebabnya adalah merek bank konvensional dikenal luas dan dapat menarik minat masyarakat, serta masyarakat juga menilai kualitas produk perbankan syariah lebih rendah dibandingkan produk perbankan konvensional. Cabang bank konvensional juga banyak terdapat di desa-desa terpencil sedangkan bank syariah kini hanya berlokasi di perkotaan.

Dengan mayoritas penduduk Indonesia yang memeluk agama Islam, terdapat potensi yang besar bagi layanan perbankan syariah untuk memungkinkan lebih banyak masyarakat menabung di bank syariah dibandingkan dengan bank konvensional. Dalam perbankan syariah, sebagai bank yang didirikan dengan tujuan memenuhi muamalat dalam bidang ekonomi menurut ajaran Islam atau

⁷ Nuraeni Gani dan Akil Rahman Muhammad Arief Firmansyah Syarifuddin, 'Pengaruh Pengetahuan, Kualitas Produk Dan Promosi Terhadap Keputusan Nasabah Menabung Di Bank Syariah Mandiri Cabang Makassar', *IBEF : Islamic Banking, Economic and Financial Journal*, 1.2 (2021), 21–22.

⁸ Khusnul Fikriyah Erika Firdiana, 'Pengaruh Literasi Ekonomi Syariah Terhadap Minat Mahasiswa Menabung DI BANK SYARIAH', *Jurnal Ekonomika Dan Bisnis Islam*, 4.2015 (2021), 99–109.

syariat Islam, juga harus mampu bersaing dalam menarik nasabah. Persaingan ini sangat istimewa karena masyarakat sudah lekat dengan perbankan konvensional dan perbankan syariah belum menjadi cara menabung yang utama.

Dimasa sekarang ini kata bapak Muliadi Tompo selaku salah satu orang penting pada bank BSI KCP Pettarani Makassar, Dunia perbankan syariah di Indonesia berkembang pesat, hal ini ditandai dengan bermunculannya bank syariah di Indonesia, bahkan beberapa bank konvensional juga telah membuka cabang di bank syariah, dalam kondisi tersebut persaingan antar bank menjadi semakin ketat, sehingga bahwa bank harus menyusun strategi yang tepat untuk menarik nasabah.⁹

Bapak Muliadi Tompo juga menyampaikan bahwa peningkatan jumlah nasabah di BSI KCP Pettarani Makassar begitu pesat, hal ini menjadi latar belakang peneliti berkenan untuk melakukan penelitian di BSI KCP Pettarani Makassar untuk melihat apakah *brand image* dan kualitas produk pada bank tersebut menjadi faktor yang menentukan nasabah berminat menabung di BSI KCP Pettarani Makassar.¹⁰

Pesatnya perkembangan industri perbankan di Indonesia menyebabkan persaingan yang semakin ketat termasuk di Sulawesi Selatan pada umumnya dan kota Makassar pada khususnya, hal ini memberikan pilihan yang lebih banyak kepada nasabah dan membuat mereka lebih selektif dalam memilih bank syariah selama ini. Untuk memetik jamur Dalam jumlah peningkatan setelah penggabungan antar tiga bank menjadi Bank Syariah Indonesia sebanyak 2000 nasabah, produk yang paling banyak diminati adalah tabungan easy wadiah.

Berdasarkan uraian diatas maka penulis tertarik untuk meneliti dan mendalami judul sebagai berikut **“Pengaruh Brand Image dan Kualitas Produk**

⁹ Muliadi Tompo Operational Assistant BSI KCP Pettarani Makassar, ‘Wawancara Pribadi Yang Di Lakukan Pada Oktober 2022’.

¹⁰ Muliadi Tompo Operational Assistant BSI KCP Pettarani Makassar, ‘Wawancara Pribadi Yang Di Lakukan Pada Oktober 2022’.

Dalam Meningkatkan Minat Masyarakat Menabung di Bank Syariah Indonesia KCP Pettarani Makassar”

B. Rumusan Masalah

Dari latar belakang yang telah dikemukakan diatas, maka rumusan masalah pada penelitian ini adalah:

1. Apakah Brand Image berpengaruh terhadap minat menabung masyarakat di Bank Syariah Indonesia KCP Pettarani Makassar?
2. Apakah kualitas produk berpengaruh terhadap minat menabung masyarakat di Bank Syariah Indonesia KCP Pettarani Makassar?

C. Hipotesis

Menurut abdullah Hipotesis adalah jawaban sementara yang hendak diuji kebenarannya melalui penelitian.¹¹ Dengan Hipotesis membimbing penelitian melakukan penelitian di lapangan;

1. Pengaruh *Brand Image* Terhadap Minat Menabung Masyarakat

Brand image adalah nama, istilah, tanda, simbol, rancangan, atau kombinasi dari hal- hal tersebut, yang dimaksudkan untuk mengidentifikasi barang atau jasa dari seorang atau sekelompok penjualan untuk membedakannya dari produk pesaing. *Brand* adalah konsep abstrak yang tidak mudah dipahami. Untuk kesederhanaan dan kemudahan pemahaman, sering disamakan dengan elemen komunikasi pemasaran yang lebih konkret yang digunakan untuk mendukung iklan merek, logo, slogan, jingle, dan lainnya. *Image* (citra) adalah persepsi yang relatif

¹¹ Jim Hoy Yam & Ruhayat T, “Hipotesis Penelitian Kuantitatif”, *Jurnal Ilmu Administrasi*, 3.2 (2021), 25.

konsisten dalam jangka waktu yang lama (*enduring perception*). Jadi tidak mudah untuk membentuk sebuah gambar, dan sekali terbentuk, sulit untuk diubah.¹²

Minat adalah sesuatu yang timbul dalam diri seseorang tanpa paksaan atau pengaruh dari luar. Menurut Panji, minat diartikan sebagai perasaan (senang) menyukai dan tertarik pada suatu objek atau kegiatan tanpa mengungkapkannya, dan secara umum sebagai kecenderungan untuk mencari objek yang diinginkan.¹³

Citra merek atau sering disebut *brand image* adalah sudut pandang yang dimiliki konsumen. Konsumen adalah mereka yang telah melakukan pembelian dan mengetahui apa yang dimaksud dengan citra merek. Citra merek dapat mencerminkan sesuatu, yaitu sifat produk konstruktif, yang memberikan kekuatan emosional dari kekuatan rasional dan menyampaikan karakter unik produk dengan cara yang membedakannya dari para pesaingnya. Perusahaan yang mampu membangun citra merek yang baik mampu dengan mudah dan efektif menjalankan promosi konsumen dan berpeluang besar untuk meningkatkan loyalitas atau minat masyarakat untuk menabung, tetapi jika buruk/buruk citra mereknya maka sebaliknya Nilai itu benar.¹⁴

Dalam uraian diatas hasil penelitian Husnul Maulida, M.Kholil Nawawi, Hilman Hakim, yang menyatakan bahwa brand image terhadap keputusan mahasiswa menabung di bank syariah itu memiliki pengaruh yang signifikan. Berdasarkan pada penjelasan ini, maka ditetapkan Hipotesis yaitu :

¹² Zaki Mubarak Eka Nur Safitri, 'Pengaruh Brand Image Dan Pengetahuan Terhadap Minat Menabung Masyarakat Di Kota Banjarmasin Pada Bank Syariah Dengan Religiusitas Sebagai Variabel Moderasi', *Jurnal Ilmiah Ekonomi Islam*, 8.03 (2022), 2875–81.

¹³ Ni Luh Ariningsih Sari dan Wayan Suwandha Raden Bagus Faizal Irany Sidharta, 'Purchase Intention Pada Produk Bank Syariah Ditinjau Dari Brand Awareness Dan Brand Image Dengan Trust Sebagai Variabel Mediasi', *Mix : Jurnal Ilmiah Manajemen*, 8.3 (2018), 562–78.

¹⁴ Ratih Widhiastuti Isnaeni Pamilih, 'Pengaruh Bagi Hasil, Brand Image, Dan Keragaman Produk Terhadap Minat Menabung Di Bank Syariah Dengan Promosi Sebagai Variabel Moderasi', *Jurnal Unnes*, 9.2 (2020), 569–83 <<https://doi.org/10.15294/eeaj.v9i1.39452>>.

H₁ : Ada pengaruh Brand Image Terhadap Minat Menabung Masyarakat di Bank Syariah Indonesia

2. Hubungan Kualitas Produk Terhadap Minat Menabung Masyarakat

Kualitas produk adalah keunggulan produk atau jasa relatif terhadap harapan pelanggan. Kualitas produk didefinisikan atau diartikan sebagai penilaian pelanggan secara keseluruhan atas kinerja yang baik dari barang atau jasa. Saat ini persaingan sangat ketat, perusahaan harus menghasilkan produk yang sangat berkualitas dan bernilai tambah, sehingga berbeda dengan produk pesaing dari perusahaan lain. Kualitas didefinisikan sebagai salah satu faktor yang dipertimbangkan pembeli sebelum membeli suatu produk.

Kualitas produk merupakan salah satu faktor yang mempengaruhi keputusan/kepentingan umum nasabah karena kualitas produk merupakan karakteristik yang melekat pada suatu produk di bank syariah. Produk adalah sesuatu yang menawarkan manfaat baik untuk memenuhi kebutuhan sehari-hari atau sesuatu yang ingin dimiliki oleh konsumen. Produk juga digunakan untuk konsumsi untuk kebutuhan rohani dan jasmani.

Dari uraian diatas dalam hasil penelitian Muhammad Arief firmansyah Syaruddin, Nuraeni Gani, Muh. Akil Rahman, bahwa kualitas produk berpengaruh dan signifikan terhadap keputusan nasabah menabung di bank syariah, karena hal ini yang menunjukkan bahwa semakin bagus kualitas produk yang diberikan oleh bank syariah, maka semakin tinggi pula peluang masyarakat untuk memutuskan menabung pada bank syariah. Dalam hal ini diperlukan peningkatan pemahaman serta pengetahuan masyarakat tentang bank syariah seperti sosialisasi agar dapat dengan mudah meningkatkan minat menabung di bank syariah. Berdasarkan pada penjelasan ini, maka ditetapkan Hipotesis yaitu:

H₂ : Kualitas Produk Berpengaruh signifikan Terhadap Minat Menabung Masyarakat di Bank Syariah Indonesia

D. Definisi Operasional

Untuk mempermudah pembaca dalam memahami judul skripsi ini, maka perlu untuk dijelaskan perbedaan dari variabel bebas atau dependent (X) dalam penelitian ini yaitu Karakteristik *Brand Image* (X₁) dan Kualitas Produk (X₂) , dengan variabel terikat atau independen (Y) dalam penelitian ini adalah Minat Menabung Masyarakat (Y)

Variabel penelitian yang akan dibahas dalam penelitian ini yaitu:

1. *Brand Image* (X₁)

Brand image menurut ahli (*Keller*) yang diartikan sebagai persepsi tentang merek yang direfleksikan oleh merek asosiasi yang disimpan dalam ingatan.¹⁵

Menurut ahli (*Kotler dan Amstrong*) *Brand image* merupakan persepsi umum tentang merek dan didasarkan pada pengetahuan dan pengalaman masa lalu dari merek itu sendiri. *Brand image* adalah persepsi dan kepercayaan konsumen, yang tercermin dalam asosiasi yang muncul di benak konsumen.

Dari beberapa pengertian *Brand Image* menurut para ahli diatas, saya simpulkan bahwa *Brand Image* itu adalah sekelompok orang yang dilihat konsumen tentang suatu produk, termasuk fitur produk, manfaat untuk konsumen, penggunaan, dan garansi.

¹⁵ Philip Kotler dan Kevin Lane Keller, *Marketing Management* (Harlow: Pearson Education, 2016), p. 78.

2. Kualitas Produk (X₂)

Menurut (Tjiptono) Kualitas Produk adalah taraf kualitas yang diinginkan dan kontrol pluralitas dalam mencapai kualitas tersebut untuk mencukupi kebutuhan pelanggan.¹⁶

Menurut (Adam & Ebert) Kualitas Produk artinya Pelanggan menilai baik buruknya kualitas suatu produk itu berdasarkan persepsinya.¹⁷

Dari pengertian diatas dapat saya simpulkan bahwa kualitas produk adalah kinerja yang baik terhadap barang atau jasa yang fungsi dan karakteristik produknya memenuhi kebutuhan pelanggan. .

3. Minat Menabung (Y)

Minat adalah sesuatu yang timbul dari dalam diri seseorang tanpa adanya paksaan maupun pengaruh dari luar. Menurut Panji, meminta diartikan sebagai rasa (senang) suka/suka dan rasa tertarik terhadap suatu objek atau kegiatan tanpa memberitahu siapapun, dan biasanya cenderung mencari objek yang diinginkan. Minat juga mencakup keputusan pengguna untuk membeli layanan atau produk.¹⁸

Dalam penjelasan diatas dapat disimpulkan bahwa Minat adalah suatu perasaan yang timbul dari dalam diri seseorang yang mempunyai perasaan ingin meraih suatu objek tanpa ada paksaan dan benar-benar atas kehendak bebasnya sendiri.

E. Penelitian Terdahulu

Sebagai salah satu acuan untuk melakukan penelitian, penulis melakukan pengkajian terhadap beberapa penelitian sebelumnya yang berkaitan dengan subjek

¹⁶ Fandy Tjiptono, *Service Management: Mewujudkan Layanan Prima* (Yogyakarta: Andi, 2012), p. 59.

¹⁷ Adam & Ebert, 'Analisis Persepsi Konsumen Terhadap Kualitas Produk Keramik Merek Milan Di Surabaya', *Jurnal Widya Manajemen & Akuntansi*, 3.2 (2003), 140–59.

¹⁸ Sitti Aisya and Adiputra Riyadi, 'Pengaruh Promosi Dan Kualitas Pelayanan Terhadap Minat Menabung Masyarakat Kelurahan Siranindi Di Bank Muamalat Indonesia Palu Sulawesi Tengah', *Al Kharaj : Jurnal Ekonomi*, 02.2 (2020), 16–33.

yang sedang diteliti. Pengkajian ini dilakukan untuk membantu penulis dalam memecahkan masalah dalam menyusun tujuan penelitian yang akan dicapai. Terdapat beberapa penelitian terdahulu yang menganalisis *brand image*, kualitas produk dan minat menabung masyarakat.

Secara lebih rinci, adapun beberapa penelitian terdahulu yang dianggap memiliki relevansi dengan penelitian yang sedang dilakukan oleh penulis adalah sebagai berikut:

Tabel 1.1
Penelitian Terdahulu

No	Nama Peneliti / Judul Penelitian	Tahun	Metode Penelitian	Hasil Penelitian
1.	Husnul Maulida, M.Kholill Nawawi, Hilman Hakim / Pengaruh Brand Image dan Kualitas Layanan bank syariah Terhadap Keputusan Mahasiswa Menabung Pada Pengikut Autobase	2021	Metode yang digunakan adalah metode kuantitatif	Hasil penelitian ini adalah adanya pengaruh signifikan brand image dan kualitas layanan terhadap keputusan menabung/minat menabung mahasiswa karena dibuktikan dengan analisis data yang diketahui nilai sig untuk pengaruh x1, x2 signifikan secara simultan terhadap y, sehingga H3 diterima yang artinya variabel brand image, kualitas layanan di bank syariah berpengaruh signifikan secara simultan terhadap variabel terikat, yaitu keputusan menabung

				<p>mahasiswa, dalam penelitian meneliti tentang brand image dan kualitas layanan, sedangkan penelitian saya tentang brand image dan kualitas produk.¹⁹</p>
2.	<p>Muhammad Arief Firmansyah Syarifuddin, Nuraeni Gani, Muh. Akil Rahman / Pengaruh Pengetahuan, Kualitas Produk, dan Promosi Terhadap Keputusan Nasabah Menabung di Bank Syariah Mandiri Cabang Makassar</p>	2021	<p>Metode kuantitatif</p>	<p>hasil penelitian ini mengenai kualitas produk bahwa kualitas berpengaruh positif dan signifikan terhadap keputusan nasabah menabung di Bank Syariah Mandiri cabang Makassar. Hal ini menunjukkan semakin bagus kualitas produk yang diberikan oleh bank syariah, maka semakin tinggi pula peluang masyarakat untuk memutuskan menabung di bank syariah. Dalam penelitian ini bukan hanya ingin mengetahui pengaruh kualitas produk tetapi juga pengetahuan dan promosi terhadap keputusan nasabah menabung di bank syariah, dan</p>

¹⁹ Hilman Hakim Husnul Maulida, M. Kholil Nawawi, 'Pengaruh Brand Image Dan Kualitas Pelayanan Bank Syariah Terhadap Keputusan Mahasiswa Menabung Pada Pengikut Autobase', *El-Mal: Jurnal Kajian Ekonomi & Bisnis Islam*, 2.3 (2021).

				ketiga variabel tersebut berpengaruh signifikan terhadap keputusan pembelian. ²⁰
3.	Raudhatul Jannah/ Pengaruh Kualitas Layanan terhadap Keputusan Nasabah untuk Menabung Pada Bank Syariah Mandiri	2019	Metode Kuantitatif	Hasil dalam penelitian ini adalah Pengaruh kualitas layanan berpengaruh terhadap keputusan menabung karena nilai sig untuk kualitas layanan(X1) terhadap keputusan menabung (Y) adalah sebesar $0.001 < 0.05$ dan nilai t di hitung $3,402 > 2,358$. Brand image berpengaruh terhadap nilai keputusan menabung karena brand image (X2) terhadap keputusan menabung (Y) sebesar $0,000 < 0,05$, dan nilai t hitung $5.140 > t$ tabel 2.358 . Nilai signifikan untuk pengaruh brand image dan kualitas layanan secara simultan berpengaruh terhadap keputusan menabung adalah sebesar $0,000 < 0,05$ dan F hitung $36,726 > F$ tabel $1,851$. Sehingga dapat

²⁰ Muhammad Arief Firmansyah Syarifuddin.

				disimpulkan bahwa H3 diterima yang berarti terdapat pengaruh kualitas layanan(X1) dan brand image (X3) secara simultan terhadap keputusan menabung (Y) ²¹
4.	Aris Zulianto / Pengaruh Pengetahuan dan Brand Image Terhadap Minat Memilih Produk Tabungan Mudharabah pada koperasi syariah BTM Dinar Nasyiah 2 Sumberrejo	2019	Metode Kuantitatif	Hasil penelitian ini adalah Secara bersama-sama atau simultan pengetahuan dan brand image berpengaruh simultan terhadap keputusan memilih tabungan mudharabah pada Koperasi Syariah BTM Dinar Nasyiah 2 Sumberrejo, karena kedua hal tersebut sangatlah berarti bagi lembaga koperasi syariah. ²²
5.	Riyan Pradesyah / Pengaruh Promosi Dan Pengetahuan Terhadap Minat	2020	Metode Kuantitatif	Hasil penelitian menunjukkan bahwa variabel promosi dan pengetahuan berpengaruh terhadap minat masyarakat bertransaksi dengan bank

²¹ Raodatul Jannah, 'Pengaruh Kualitas Pelayanan Dan Brand Image Terhadap Keputusan Nasabah Untuk Menabung Pada Bank Syariah Mandiri' (Universitas Muhammadiyah Makassar, 2019).

²² Aris Zulianto, "Pengaruh Pengetahuan Dan Brand Image Terhadap Minat Membeli Produk Tabungan Mudharabah Pada Koperasi Syariah BTM Dinar Nasyiah 2 Sumberrejo", *Jurnal Kajian Keislaman Dan Pendidikan*, 11.2 (2019), 25–26.

	Masyarakat Melakukan Transaksi Di Bank Syariah (Studi Kasus Di Desa Rahuning)			syariah. Promosi merupakan salah satu dari dua variabel independen yang paling berpengaruh karena dapat meningkatkan kesadaran masyarakat terhadap lembaga keuangan syariah, yang pada gilirannya meningkatkan minat menggunakan bank syariah untuk transaksi keuangan. ²³
6.	Wahyudin / Pengaruh Pengetahuan , Lokasi, Promosi terhadap Minat Masyarakat Menjadi Nasabah di Bank Syariah	2021	Metode Kuantitatif	berdasarkan nilai R Square (R ²) sebesar 0,319. Dengan hasil ini, variabel pengetahuan, lokasi, dan promosi (X1, X2, dan X3) memiliki pengaruh gabungan sebesar 0,319 atau 31,9% terhadap variabel Y (Minat). Sedangkan sisanya, atau 68,1%, dipengaruhi oleh faktor-faktor yang belum diteliti. ²⁴
7.	Heni Yuvita, Zakaria Wahab dan Sulastri / Pengaruh	2019	Penelitian ini menggunakan teknik	Hasil penelitian menunjukkan bahwa citra merek berpengaruh signifikan terhadap ekuitas merek dan

²³ Riyan Pradesyah, "Pengaruh Promosi Dan Pengetahuan Terhadap Minat Masyarakat Melakukan Transaksi Di Bank Syariah", *Al-Sharf: Jurnal Ekonomi Islam*, 1.2 (2020).

²⁴ Wahyuddin, "Pengaruh Pengetahuan , Lokasi, Promosi Terhadap Minat Masyarakat Menjadi Nasabah Di Bank Syariah" (IAIN Palopo, 2021).

	<i>Brand Image</i> dan <i>sales promotion</i> Terhadap Keputusan Pembelian Melalui <i>Brand Equity</i> (Survei terhadap Nasabah BNI Syariah di Kota Palembang)		analisis data <i>Structural Equation Modeling</i> .	sebaliknya promosi penjualan tidak berpengaruh signifikan terhadap ekuitas merek. Melihat pengaruh langsung, hasil penelitian menemukan bahwa citra merek berpengaruh langsung secara signifikan terhadap keputusan pembelian. ²⁵
8.	M. Irza Al-Ghifari dan Khusnudin/ Pengaruh Kualitas Produk, Kualitas Pelayanan, Harga dan Biaya Terhadap Loyalitas Nasabah di Bank Syariah Indonesia	2022	Kuantitatif Dengan Metode Validitas Dan Reliabilitas	Hasil penelitian menunjukkan bahwa kualitas produk, kualitas pelayanan, harga dan biaya berpengaruh secara parsial terhadap loyalitas nasabah di Bank Syariah Indonesia KC Denpasar Bali. Dan secara simultan kualitas produk, kualitas pelayanan, harga, dan biaya berpengaruh positif dan signifikan terhadap loyalitas nasabah di Bank BSI KC Denpasar Bali. ²⁶

²⁵ Heni Yuvita, Zakaria Wahab.

²⁶ M. Irza Al-Ghifari dan Khusnudin, "Pengaruh Kualitas Produk, Kualitas Pelayanan, Harga dan Biaya Terhadap Loyalitas Nasabah Di Bank Syariah Indonesia", *Jurnal Tabarru' : Islamic Banking Finance*, 5.November (2022), 421–34.

9.	Muhammad Kurniawan dan Eka Septiana / Pengaruh <i>Financial Knowledge</i> , Persepsi, <i>Religiusitas</i> Dan <i>Disposable Income</i> Terhadap Minat Menabung di Bank Syariah (Studi Pada Pelaku UMKM Di Kecamatan terbagi Besar Lampung Tengah)	2020	Metode Kuantitatif	Berdasarkan hasil uji secara parsial dapat disimpulkan bahwa <i>Financial knowledge</i> berpengaruh positif dan signifikan terhadap minat menabung pelaku UMKM di bank syariah. Hal ini berdasarkan perhitungan uji T yaitu $t_{hitung} > t_{tabel}$ yaitu $2,408 > 2,02809$. Persepsi berpengaruh positif dan signifikan terhadap minat menabung pelaku UMKM di bank syariah. Hal ini berdasarkan perhitungan $t_{hitung} > t_{tabel}$ yaitu $2,490 > 2,02809$. ²⁷
10.	Eka Nur Safitri dan Zaki Mubarak / Pengaruh <i>Brand Image</i> dan Pengetahuan	2022	Analisis Smart PLS	Berdasarkan hasil dan pembahasan yang diuraikan, disimpulkan bahwa <i>brand image</i> dan religiusitas berpengaruh terhadap minat menabung di bank syariah sedangkan

²⁷ Eka Septiana Muhammad Kurniawan, 'Faktor-Faktor Yang Mempengaruhi Minat Nasabah Kabupaten Bima Menabung Di Bank Ntb Syariah', *Maneggio : Jurnal Ilmiah*, 2021, 55–67.

terhadap Minat Menabung Masyarakat di Kota Banjarmasin Pada Bank Syariah dengan Religiusitas Sebagai Variabel Moderasi			pengetahuan tidak berpengaruh terhadap minat menabung di bank syariah, dan untuk variabel moderasi religiusitas tidak memoderasi pengaruh <i>brand image</i> terhadap minat menabung di bank syariah tetapi mampu memoderasi pengaruh pengetahuan terhadap minat menabung di bank syariah. ²⁸
--	--	--	--

F. Tujuan Penelitian dan Manfaat Penelitian

1. Tujuan Penelitian

Adapun tujuan dari penelitian ini adalah:

- a. Untuk mengetahui pengaruh *brand image* terhadap minat masyarakat menabung di Bank Syariah Indonesia KC Makassar.
- b. Untuk mengetahui pengaruh kualitas produk terhadap minat menabung di Bank Syariah Indonesia KC Makassar.

2. Manfaat Penelitian:

- a. Manfaat Praktis

Penelitian ini diharapkan semakin memicu untuk mengetahui tentang pengaruh brand image dan kualitas produk-produk pada Bank Syariah Indonesia, dapat memberikan kontribusi positif untuk perkembangan produk pada Bank Syariah Indonesia KC Makassar agar menjadi evaluasi.

²⁸ Eka Nur Safitri.

b. Manfaat Akademis

Manfaat akademis dari penelitian ini adalah titik awal bagi peneliti masa depan yang menggunakan konsep penelitian dan basis penelitian yang sama. Dalam dunia pendidikan, hasil penelitian ini dimaksudkan untuk dijadikan wawasan dan informasi bagi pelajar dan mahasiswa untuk memahami dan mengembangkan pengetahuan di bidang perbankan syariah tentang brand image dan kualitas bank syariah.

c. Manfaat Umum

Manfaat umum dari penelitian ini adalah diharapkan bisa menambah pengetahuan masyarakat Kota Makassar tentang perbankan syariah dan lebih bisa menggunakan produk yang ada di bank syariah.



BAB II

TINJAUAN TEORITIS

A. Teori Komunikasi Pemasaran

Komunikasi atau communication berasal dari bahasa Latin communis yang berarti sama. Communico, communication atau communicare yang berarti membuat sama (make to common). Secara sederhana komunikasi dapat terjadi apabila ada kesamaan antara penyampaian pesan dan orang yang menerima pesan. Soerjono Soekanto, (kamus sosiologi): communication merupakan proses penyampaian pesan dari satu pihak ke pihak yang lainnya, sehingga terjadi pengertian bersama. Jika tidak terjadi kesamaan diantara kedua aktor komunikasi “communications actors” yaitu komunikator dan komunikan itu, dengan lain perkataan komunikan tidak mengerti terhadap pesan yang diterimanya, maka komunikasi tidak terjadi. Dalam rumusan lain situasi tidak komunikatif.¹

Hakikat komunikasi adalah proses pengungkapan antarpribadi dimana pikiran atau perasaan dimaksudkan untuk disampaikan kepada orang lain melalui bahasa sebagai saluran. Dalam bahasa komunikasi pernyataan disebut message. Orang yang menyampaikan pesan communicator, sedangkan orang yang menerima pesan disebut communicate. Untuk tegasnya komunikasi berarti proses penyampaian pesan oleh komunikator kepada komunikan. Jika dianalisis pesan oleh komunikator kepada komunikan. Jika dianalisis pesan komunikasi terdiri dari 2 aspek, yaitu dipesan the content od the message dan lambang symbol.²

Strategi komunikasi pemasaran adalah aliran informasi produk dari pemasaran ke konsumen. Pemasar menggunakan periklanan, hubungan

¹ Onong Uchana Effendi, *Ilmu, Teori Dan Filsafat Ekonomi* (Bandung: PT Citra Aditya Bakti, 2014), p. 30.

² Onong Uchana Effendi, *Ilmu, Teori Dan Filsafat Ekonomi* (Bandung: PT Citra Aditya Bakti, 2014), p. 28.

masyarakat, pemasaran langsung, periklanan, dan penjualan langsung untuk memberikan informasi yang mereka harap akan mempengaruhi keputusan pembelian konsumen. Menurut Kotler dan Keller, terdapat delapan bauran komunikasi pemasaran (*marketing communication mix*).³ yaitu:

1. Iklan

Iklan adalah bentuk komunikasi impersonal yang menyampaikan informasi tentang produk/jasa tertentu sesuai dengan keinginan pemasang iklan.

2. Promosi Produk

Promosi penjualan adalah insentif jangka pendek untuk mencoba atau membeli produk atau jasa.

3. Events and Experiences

acara dan pengalaman adalah kegiatan dan program yang disponsori perusahaan yang dirancang untuk menciptakan interaksi sehari-hari atau yang terkait dengan merek.

4. Hubungan Masyarakat dan Publisitas

Hubungan masyarakat dan publisitas adalah berbagai program yang ditujukan untuk mempromosikan atau melindungi citra perusahaan atau produk individualnya. Publisitas adalah penempatan informasi tentang produk/layanan/perusahaan tertentu dalam bentuk media, gambar, atau video. Perusahaan mendapatkannya secara gratis (tidak perlu pembayaran).

5. Pemasaran Langsung

Pemasaran langsung adalah penggunaan surat, telepon, faks, email, atau Internet untuk berkomunikasi secara langsung dengan pelanggan dan prospek tertentu, atau untuk meminta tanggapan atau dialog dari mereka.

³ Apri Budianto, *Manajemen Pemasaran* (Yogyakarta: Penerbit Ombak, 2015), p. 320.

6. Pemasaran Interaktif

Pemasaran interaktif berarti kegiatan dan program online yang ditujukan untuk memperoleh pelanggan atau pelanggan potensial dan secara langsung atau tidak langsung meningkatkan kesadaran, meningkatkan citra atau menghasilkan penjualan produk atau jasa.

7. *Work-Of-Mouth Marketing*

Word-of-mouth merupakan komunikasi lisan, tertulis, dan elektronik antar masyarakat yang berhubungan dengan keunggulan atau pengalaman membeli atau menggunakan produk atau jasa.

8. Penjualan Pribadi

Penjualan Pribadi adalah interaksi pribadi dengan satu atau lebih dengan calon pembeli untuk melakukan presentasi, menjawab pertanyaan, dan menyampaikan segala keluhan.

B. Bank Syariah

Berdasarkan Undang Undang No. 21 tahun 2008 tentang Perbankan Syariah, Bank syariah adalah bank yang melakukan kegiatan usaha berdasarkan prinsip syariah atau prinsip hukum Islam. Prinsip syariah Islam yang dimaksud meliputi prinsip keadilan dan keseimbangan ('adl wa tawazun), kemaslahatan (masalahah), universalisme (alamiyah), dan tidak mengandung gharar, maysir, riba, barang haram dan haram, sebagaimana diatur dalam fatwa. Majelis Ulama Indonesia. Selain itu, UU Perbankan Syariah juga memberikan amanat kepada bank syariah untuk senantiasa menjalankan fungsi sosial serta menjalankan fungsi seperti lembaga baitul mal. Lembaga baitul mal adalah lembaga yang menerima dana yang bersumber dari zakat, infak, sedekah, hibah, atau dana sosial lainnya dan

menyalurkannya kepada pengelola wakaf (nazhir) sesuai dengan kehendak pemberi wakaf (wakif).⁴

Dalam menjalankan fungsi pengaturan dan pengawasan Otoritas Jasa Keuangan (OJK) tetap menerapkan tata kelola yang sama dengan bank konvensional, yaitu dengan menjalankan prinsip kehati-hatian dan juga untuk memastikan tata kelola yang baik. Namun, tata kelola dan pengawasan masih tunduk pada perubahan prinsip-prinsip yang memandu sistem perbankan syariah dan, pada dasarnya, bank syariah adalah lembaga yang menawarkan produk perbankan sesuai dengan prinsip syariah Islam. Lembaga perbankan syariah harus mematuhi prinsip-prinsip syariah Islam yang telah ditetapkan. Hal ini dikarenakan prinsip syariah merupakan hal mendasar dalam lembaga perbankan karena bank syariah sendiri berlandaskan prinsip syariah Islam tersebut. Kekuatan bank syariah juga terlihat dari kegigihannya dalam perbankan sesuai prinsip syariah. Untuk menjaga konsistensi dalam menjalankan aktivitas perbankan berdasarkan prinsip syariah Islam, bank syariah juga diawasi oleh Dewan Syariah Nasional dari Majelis Ulama Indonesia (DSN-MUI).

C. Brand Image

1. Pengertian *Brand Image*

Brand image adalah nama, istilah, tanda, simbol, pola, atau kombinasinya, yang tujuannya adalah untuk mengidentifikasi barang atau jasa dari penjual maupun kelompok penjual dan untuk membedakannya dari produk pesaing.⁵ Pada hakikatnya *brand* mampu mengidentifikasi si penjual atau produsen, dapat berupa nama, Merk dagang, logo, atau simbol lainnya.⁶ *Brand* adalah alat yang efektif dan

⁴ “Perbankan Syariah” <ojk.co.id> [accessed 29 June 2022].

⁵ Philip Kotler, *Manajemen Pemasaran Jilid 2 : Perencanaan Implementasi Dan Kontrol* (Jakarta: Prenhallindo, 2017), p. 63.

⁶ Widiawati and Syariah.

menarik untuk mengkomunikasikan manfaat dan nilai produk atau layanan. *Brand* yang hebat dapat bertahan dari gempuran pesaing dan tren pasar karena membangun hubungan yang kuat dengan pelanggannya.⁷

Brand adalah konsep abstrak yang tidak mudah dipahami. Untuk kesederhanaan dan kemudahan pemahaman, sering disamakan dengan elemen komunikasi pemasaran yang lebih konkret yang digunakan untuk mendukung branding, periklanan, logo, slogan, jingle, dan lainnya.⁸

Image (Citra) adalah pengamatan yang relatif konsisten selama periode waktu tertentu (pengamatan terus-menerus). Jadi tidak mudah untuk membuat gambar, dan sekali dibuat, sulit untuk mengubahnya. Citra yang dihasilkan harus jelas dan memiliki keunggulan tersendiri dibanding kompetitor.⁹

Brand image adalah representasi dari keseluruhan visi merek dan terdiri dari pengetahuan dan pengalaman sebelumnya dengan merek tersebut.¹⁰ Citra merek berkaitan dengan sikap berupa keyakinan dan preferensi terhadap merek. Konsumen yang memiliki citra positif terhadap merek lebih cenderung melakukan pembelian.¹¹

Brand image merupakan hasil dari pandangan atau penelitian konsumen terhadap sesuatu brand baik atau buruk. Hal ini didasarkan pada pertimbangan atau pilihan dengan membandingkan perbedaan beberapa merek. Dalam hal ini dipilih merek yang memenuhi kebutuhan. Brand yang kuat dan positif merupakan salah

⁷ Aditya Julita Sari, I B N Udayana, and Agus Dwi Cahya, 'Pengaruh Brand Image Terhadap Keputusan Pembelian Konsumen : Studi Kasus Variabel Green Marketing Dan Brand Ambassador UMKM Ngudi Rejeki Kelorida', *Al Kharaj : Jurnal Ekonomi*, 4.2 (2022), 308–27 .

⁸ Philip Kotler dan Waldemar Pfoertsch, *B2B Brand Management, Alih Bahasa Natalia Ruth Sihadrini* (Jakarta: BIP, 2018), pp. 5–6.

⁹ Henry Simamora, *Manajemen Pemasaran Internasional* (Jakarta: Salemba Empat, 2018), p. 6.

¹⁰ Nel Arianty and Ari Andira, 'Pengaruh Brand Image Dan Brand Awareness Terhadap Keputusan Pembelian', *MANEGGIO : Jurnal Ilmiah*, 4.1 (2021), 39–50.

¹¹ Setiadi Nugroho, *Perilaku Konsumen: Konsep Dan Implikasi Untuk Strategis Dan Penelitian Pemasaran* (Jakarta: Kencana, 2017), p. 56.

satu hal yang sangat penting karena tanpa brand yang positif sangat sulit bagi perusahaan untuk menarik pelanggan baru dan mempertahankan pelanggan yang sudah ada.¹²

2. Brand *Image* dalam Pandangan Islam

Islam adalah agama yang mendukung pemeluknya untuk saling mengenal, karena pada dasarnya manusia adalah makhluk sosial yang saling membutuhkan. Produk juga harus memiliki pengenal, misalnya nama produk (merek). Produk harus memiliki citra yang baik untuk menarik perhatian konsumen. Citra produk adalah penampilan produk. Dalam Islam sendiri, penampilan produk tidak membohongi pelanggan, baik secara kualitatif maupun kuantitatif.¹³ Hal ini sesuai dengan ayat Asy-Syuara ayat 181-183:

أَوْفُوا الْكَيْلَ وَلَا تَكُونُوا مِنَ الْمُخْسِرِينَ ﴿١٨١﴾ وَزِنُوا بِالْقِسْطِ أَلْمُسْتَقِيمِ ﴿١٨٢﴾ وَلَا تَبْخَسُوا النَّاسَ أَشْيَاءَهُمْ وَلَا تَعْنُوا فِي الْأَرْضِ مُفْسِدِينَ ﴿١٨٣﴾

Terjemahnya:

Kami tidak menciptakan keduanya melainkan dengan haq, tetapi kebanyakan mereka tidak mengetahui. Sesungguhnya hari keputusan (hari kiamat) itu adalah waktu yang dijanjikan bagi mereka semuanya, Yaitu hari yang seorang karib tidak dapat memberi manfaat kepada karibnya sedikitpun, dan mereka tidak akan mendapat pertolongan¹⁴

Ayat diatas memberikan pedoman kepada kita bahwa penting untuk menjaga kualitas produk yang kita jual, yaitu tidak memanipulasi pembeli atau

¹² Heni Yuvita, Zakaria Wahab.

¹³ Fitri Yana Salam Dan Rafika Rahmawati, 'Pengaruh Brand Awareness, Brand Image Dan Media Communication Terhadap Minat Nasabah Memilih Bank Bri Syariah Kcp Cileungsi', *Paradigma*, 17.1 (2020).

¹⁴ Kementerian Agama Ri, *Al-Qur'an Terjemahan* (Lpmq, 2021).

merugikan mereka dengan tipu daya kita. Hal ini memungkinkan kita untuk membangun merek yang memiliki sesuatu yang baik. Gambar.¹⁵

3. Indikator *Brand Image*

Adapun indikator *brand image* diantaranya adalah sebagai berikut:

a. Keunggulan asosiasi merek

Keunggulan asosiasi merek adalah asosiasi merek dimana konsumen percaya bahwa fitur dan manfaat yang ditawarkan oleh merek dapat memenuhi dan memuaskan kebutuhan konsumen. Dalam hal ini, konsumen mengembangkan sikap positif terhadap merek.

b. Kekuatan asosiasi merek

Kekuatan asosiasi merek adalah kesesuaian antara kuantitas dan kualitas informasi produk dalam proses berpikir membuat konsumen mengkonsumsi informasi tentang merek yang dimilikinya dan membandingkannya dengan merek yang ditawarkan, sehingga yang paling cocok akan memenangkan hati. tentang konsumen .

c. Keunikan asosiasi merek

Keunikan asosiasi merek adalah sebuah merek dengan kelebihan dan keunikan tersendiri menarik hati konsumen. Karena itu, konsumen harus membeli merek tersebut.¹⁶

¹⁵ Sony Setiawan, 'Pengaruh Brand Image Dan Persepsi Kualitas Pelayanan Terhadap Keputusan Masyarakat Kota Salatiga Menggunakan Jasa Pembiayaan Di Bank Syariah Dengan Minat Sebagai Variabel Intervening' (Institut Agama Islam Negeri Salatiga, 2018).

¹⁶ Ginanjar Indra K.N Supriyadi, Wahyu Wiyani, 'PENGARUH KUALITAS PRODUK DAN BRAND IMAGE TERHADAP KEPUTUSAN PEMBELIAN (Studi Pada Mahasiswa Pengguna Produk Sepatu Merek Converse Di Fisip Universitas Merdeka Malang)', *Jurnal Bisnis Dan Manajemen*, 4.1 (2017), 74–85.

D. Kualitas Produk

1. Pengertian Kualitas Produk

Kualitas produk (*Product quality*) didefinisikan atau diartikan sebagai penilaian menyeluruh atas kinerja barang atau jasa oleh pelanggan, persaingan saat ini sangat ketat. Perusahaan harus menghasilkan produk bernilai tambah berkualitas tinggi yang terlihat berbeda dari produk pesaing dari perusahaan lain.¹⁷

Kualitas diartikan sebagai salah satu faktor yang menjadi pertimbangan pembeli sebelum membeli suatu produk. Perusahaan tersebut harus memiliki kualitas yang sangat baik atau sesuai harga yang ditawarkan ketika menjual produk maupun jasa di dalam menjalankan suatu bisnis.¹⁸

Kualitas Produk (*produk Quality*) adalah kemampuan suatu produk untuk melaksanakan fungsinya, diantaranya keandalan, daya tahan, kemudahan operasi, ketepatan, dan perbaikan serta atribut bernilai lainnya.¹⁹

Kualitas adalah alat pembangun posisi yang penting bagi pemasar. Kualitas produk memiliki dua dimensi yaitu level dan konsistensi (tidak berubah). Menurut produsen, kualitas yang baik adalah apabila produk yang diproduksi oleh perusahaan memenuhi spesifikasi yang telah ditetapkan oleh perusahaan. Walaupun kualitasnya tidak baik (buruk) apabila produk yang diproduksi oleh perusahaan tidak memenuhi standar spesifikasi yang diberikan dan menghasilkan produk yang tidak baik (rusak).²⁰

¹⁷ Miftah Farid Zulfiani Basri, Sitti Fatimah, 'Analisis Strategi Pemasaran Produk Gadai Syariah (Rahn) Dalam Meningkatkan Minat Nasabah Di Pegadaian Syariah Cabang Sentral Makassar', *IBEF: Islamic Banking, Economic and Financial Journal*, 2.2 (2022), 21–35.

¹⁸ Fifyanita Ghanimata, 'Analisis Pengaruh Harga, Kualitas Produk, Dan Lokasi Terhadap Keputusan Pembelian'.

¹⁹ Ibrahim Malik dan Sitti Marijam Thawil, 'Pengaruh Kualitas Produk Dan Kualitas Pelayanan Terhadap Kepuasan Pelanggan', *Jurnal Riset Manajemen Dan Bisnis (JRMB) Fakultas Ekonomi UNIAT*, 4.1 (2019), 175–82.

²⁰ Agus Supandi Soegoto Freekley Steyfh Maramis, Jantje L Sepang, 'Pengaruh Kualitas Produk, Harga Dan Kualitas Pelayanan Terhadap Kepuasan Konsumen Pada Pt. Air Manado The Influence Of Product Quality, Price And Quality Of Service To Customer Satisfaction At Pt. Air Manado', *Jurnal Emba*, 6.3 (2018), 1658–67.

2. Kualitas Produk dalam Pandangan Islam

Kualitas sangat penting untuk membangun hubungan loyalitas antara perusahaan dan pelanggan. Ketika kualitas produk yang diproduksi bagus, pelanggan cenderung membeli dari perusahaan berulang kali.²¹

Kualitas produk adalah sekumpulan karakteristik yang digambarkan dalam suatu produk (barang atau jasa) yang berfungsi untuk memenuhi harapan pelanggan.²² Sebagaimana firman Allah Swt. dalam Qs. An-Naml ayat 88:

وَتَرَى الْجِبَالَ تَحْسَبُهَا جَامِدَةً وَهِيَ تَمُرُّ مَرَّ السَّحَابِ صُنِعَ اللَّهُ الَّذِي أَتَقَنَ كُلَّ شَيْءٍ إِنَّهُ خَبِيرٌ بِمَا تَفْعَلُونَ ﴿٨٨﴾

Terjemahan:

Dan kamu Lihat gunung-gunung itu, kamu sangka Dia tetap di tempatnya, Padahal ia berjalan sebagai jalannya awan. (Begitulah) perbuatan Allah yang membuat dengan kokoh tiap-tiap sesuatu; Sesungguhnya Allah Maha mengetahui apa yang kamu kerjakan.²³

Dalam ayat ini menjelaskan bahwa dalam memproduksi suatu barang harus diselesaikan dengan kualitas yang sempurna dan sebaik-baiknya karena Allah Swt. sendiri telah menciptakan semua produk telah dapat dikatakan sebagai produk yang sempurna.

3. Indikator Kualitas Produk

Adapun indikator kualitas produk sebagai berikut :

a) *Performance* (Kinerja)

Kinerja adalah sifat fungsional kualitatif dan kuantitatif dari produk inti atau hasil kerja yang diperoleh, yang dicapai karyawan dengan melakukan tugasnya

²¹ Khusnudin.

²² Rovi Tri Rahayu, 'Pengaruh Kualitas Produk dan Kualitas Pelayanan Terhadap Minat Beli Produk Kosmetik Online Pada Mahasiswa Jurusan Perbankan Syariah Febi Institut Agama Islam Negeri Ponorogo' (Institut Agama Islam Negeri Ponorogo, 2018).

²³ Kementerian Agama RI..

sesuai dengan tanggung jawab yang diberikan kepadanya. Misalnya, kecepatan penyelesaian pekerjaan yang sudah menjadi tanggung jawabnya .

b) *Feature* (Fitur)

Fitur adalah karakteristik produk yang berfungsi untuk meningkatkan fungsionalitas produk atau meningkatkan minat pelanggan terhadap produk.

c) *Reliability* (Keandalan)

Keandalan yaitu produk akan bekerja dengan memuaskan atau tidak dalam periode waktu tertentu atau kemungkinan kecil akan mengalami gagal pakai.

d) Kesesuaian (*conformance*)

Kesesuaian yaitu sejauh mana karakteristik fungsional dasar produk memenuhi standar tertentu yang ditetapkan oleh konsumen atau produk tersebut bebas dari cacat. Ini adalah semacam janji yang harus dipenuhi oleh produk. Produk yang kualitasnya berasal dari dimensi ini berarti memenuhi standar.

e) Kemampuan layanan (*Serviceability*)

Kemampuan pelayanan, yaitu kualitas produk ditentukan oleh kemampuan untuk diperbaiki, termasuk kecepatan, kompetensi, kenyamanan, kemudahan perbaikan dan penanganan keluhan yang memuaskan. Produk yang dapat diperbaiki tentunya memiliki kualitas yang lebih baik daripada produk yang tidak tersedia atau sulit diperbaiki.

f) Kualitas yang dipersepsikan (*perceived quality*)

Persepsi konsumen tentang kualitas umum atau keunggulan produk. Karena tidak mengetahui karakteristik atau kualitas produk yang akan dibeli, pembeli biasanya menilai kualitas produk dari segi harga, merek, iklan dan reputasi perusahaan.²⁴

²⁴ Rizal Zulkarnain and Agus David Ramdansyah, 'Pengaruh Kualitas Pelayanan dan Kualitas Produk Terhadap Loyalitas Nasabah Dengan Kepuasan Nasabah Sebagai Variabel Intervening (Studi Kasus Pada Pt Bank Syariah Mu'amalah Cilegon)', *Jurnal Manajemen Dan Bisnis*, 2020.

E. Minat Menabung

1. Pengertian Minat Menabung

Minat adalah sesuatu yang timbul dalam diri seseorang tanpa paksaan atau pengaruh dari luar. Menurut Panji, bertanya diartikan sebagai perasaan (senang) suka dan rasa tertarik terhadap suatu objek atau kegiatan tanpa mengatakannya, dan biasanya kecenderungan untuk mencari objek yang diinginkan. Minat juga mencakup keputusan pengguna untuk membeli layanan atau produk.²⁵

Keinginan (syahwat) dan Kebutuhan (hajat) dibedakan dengan tepat oleh Imam Al-Ghazali. Kebutuhan adalah keinginan akan sesuatu yang diperlukan untuk kelangsungan hidup dan fungsi manusia. Selain itu, Imam Al-Ghazali menekankan pentingnya niat ketika mengkonsumsi sesuatu, agar tidak kosong sama sekali. Berbelanja dilakukan sebagai bagian dari pengabdian kepada Allah. Dimensi yang dibangun dalam konsep konsumsi tradisional tidak diragukan lagi berbeda secara signifikan dari sudut pandang ini. Dilihat di luar otoritas ekonomi, pendekatan materialis tradisional memandang konsumsi sebagai fungsi dari keinginan, hasrat, harga komoditas, pendapatan, dll., terlepas dari dimensi spiritualnya.²⁶ Sebagaimana yang tercantum dalam firmannya: Q.S Al-Hadid/ 57:20

أَعْلَمُوا أَنَّمَا الْحَيَاةُ الدُّنْيَا لَعِبٌ وَلَهُمْ زِينَةٌ وَتَفَاخُرٌ بَيْنَكُمْ وَتَكَاثُرٌ فِي الْأَمْوَالِ
وَالْأَوْلَادِ كَمَثَلِ غَيْثٍ أَعْجَبَ الْكُفَّارَ نَبَاتُهُ ثُمَّ يَهِيجُ فَتَرَاهُ مُصْفَرًّا ثُمَّ يَكُونُ حُطَمًا
وَفِي الْآخِرَةِ عَذَابٌ شَدِيدٌ وَمَغْفِرَةٌ مِّنَ اللَّهِ وَرِضْوَانٌ وَمَا الْحَيَاةُ الدُّنْيَا إِلَّا مَتَاعُ الْغُرُورِ



²⁵ Muhammad Tho'in Suprihati, Sumadi, "Pengaruh Religiusitas , Budaya , Pengetahuan Terhadap Minat Masyarakat Menabung Di Koperasi Syariah", *Jurnal Ilmiah Ekonomi Islam*, 7.01 (2021), 443–50.

²⁶ Resti Fadhilah Nurrohmah, 'Pengaruh Tingkat Literasi Keuangan Syariah dan Kepercayaan Masyarakat Terhadap Minat Menabung Di Bank Syariah', *Jurnal Magz (Manajemen Perbankan Syariah)*, 2018, 140–53.

Terjemahnya:

Ketahuiilah, sesungguhnya kehidupan dunia itu hanyalah permainan dan senda gurauan, perhiasan dan saling berbanggadiantara kamu serta berlomba dalam kekayaan dan anak keturunan, seperti hujan yang tanam-tanamannya mengagumkan para petani; kemudian (tanaman) itu menjadi kering dan kamu lihat warnanya kuning kemudian menjadi hancur. Dan di akhirat (nanti) ada azab yang keras dan ampunan dari Allah serta keridhaan-Nya. Dan kehidupan dunia tidak lain hanyalah kesenangan yang palsu²⁷

Dalam tafsir Al-Mukhtashar menjelaskan bahwa kebutuhan dan keinginan adalah dua hal yang berbeda berdasarkan teks diatas. Misalnya, makan dapat dianggap sebagai suatu keharusan, tetapi ketika makan di restoran mewah, yang diperlukan menjadi keinginan. Setiap orang, setiap manusia, dapat mengklasifikasikan kebutuhan dan keinginan mereka secara berbeda.²⁸

2. Indikator Minat Menabung

Tolak ukur atau minat menabung dibangun atas beberapa jenis indikator minat antara lain:

a) Minat Transaksional

Minat transaksional merupakan kecenderungan konsumen untuk membeli suatu produk atau mengambil tindakan yang berhubungan dengan pembelian yang diukur dengan tingkat kemungkinan konsumen melakukan pembelian.

b) Minat Referensial

Referensial merupakan minat yang menggambarkan perilaku seseorang yang memiliki preferensi utama pada produk tersebut.

c) Minat Preferensial

²⁷ Kementerian Agama RI.

²⁸ Julianti Prisanti Rika Dwi Ayu Parmitasari, Ilham ani, 'Faktor-Faktor Yang Mempengaruhi Minat Nasabah Kabupaten Bima Menabung Di Bank Ntb Syariah', *IBEF: Islamic Banking, Economic and Financial Journal*, 1.2 (2021), 102–17.

Merupakan minat yang menggambarkan suatu pilihan yang diambil dan dipilih konsumen dari berbagai macam pilihan yang tersedia.²⁹

d) Minat Eksploratif

Minat eksploratif dapat diartikan sebagai cara mengumpulkan informasi tentang persepsi niat untuk menumbuhkan niat melakukan suatu kegiatan secara umum.

F. Kerangka Berpikir

Kerangka pemikiran digunakan guna penelitian yang dilakukan dapat dipahami dengan mudah, baik serta sistematis. Kerangka berpikir menunjukkan bagaimana alur yang dimaksud sesuai dengan judul yang akan dilakukan peneliti. Pada penelitian ini variabel bebas atau dependennya (X) yaitu *Brand Image* (X₁) dan Kualitas Produk (X₂) dengan variabel terikat atau independen (Y) dalam penelitian ini adalah Minat Menabung (Y), Akan dilakukan pengujian resampling penuh dan bootstrap sampel asli untuk menilai signifikansi hubungan antara variabel. Maka konsep kerangka pemikiran pada penelitian ini adalah sebagai berikut:

Gambar 2.1
Kerangka Berfikir

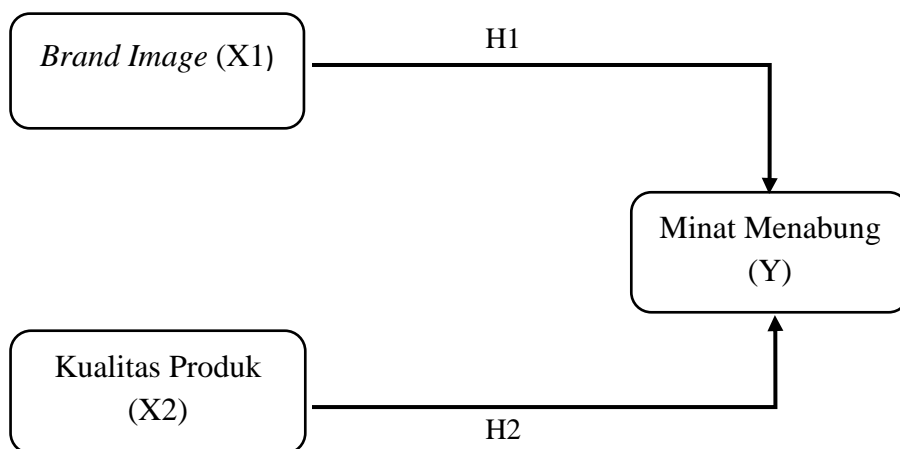

²⁹ Solehatin Ika Putri, Eka Yulianti, Galih Ginanjar Saputra, Hrini Fajar Ningrum, “ Faktor Penentu Minat beli konsumen melalui *E-Commerce* Berbasis *Marketplace*. *Jurnal Ilmiah poli bisnis*, Hal 32

BAB III

METODOLOGI PENELITIAN

A. Jenis dan Lokasi Penelitian

1. Jenis Penelitian

Sesuai dengan rumusan masalah dan tujuan penelitian, maka jenis penelitian yang dipakai adalah jenis pendekatan kuantitatif. Creswell menyatakan bahwa, pendekatan kuantitatif adalah pengukuran data kuantitatif dan statistik objektif melalui perhitungan ilmiah berasal dari sampel orang-orang atau penduduk yang diminta menjawab atas sejumlah pertanyaan tentang Survei untuk menentukan frekuensi dan persentase tanggapan mereka¹.

Menurut Creswell dalam pendekatan kuantitatif ini penelitian akan bersifat *predetermined*, analisis data statistik serta interpretasi data statistik analisis data statistik dan interpretasi data statistik. Peneliti menggunakan pendekatan kuantitatif menguji teori terhadap Hipotesis tertentu secara rinci, dan kemudian mengumpulkan data untuk mendukung atau menyangkal Hipotesis tersebut.² Pendekatan yang dilakukan dalam penelitian ini adalah pendekatan analisis kuantitatif berdasarkan informasi statistika. Pendekatan penelitian yang dalam menjawab permasalahan penelitian memerlukan pengukuran yang cermat terhadap variabel-variabel dari objek yang diteliti untuk menghasilkan kesimpulan yang dapat digeneralisasikan terlepas dari konteks waktu, tempat dan situasi.

Selain itu, penelitian kuantitatif menurut Sugiyono, metode kuantitatif dapat diartikan sebagai metode penelitian yang berlandaskan pada filsafat positivisme. Metode ini digunakan untuk meneliti pada populasi atau sampel tertentu,

¹ John W. Creswell, *Research Design: Pendekatan Kualitatif, Kuantitatif, Dan Mixed* (Yogyakarta: PT Pustaka Pelajar, 2010).

² John W. Creswell, *Research Design: Pendekatan Kualitatif, Kuantitatif, Dan Mixed* (Yogyakarta: PT Pustaka Pelajar, 2010).

pengumpulan data menggunakan instrumen penelitian, analisis data bersifat kuantitatif atau statistik, dengan tujuan untuk menguji Hipotesis yang telah ditetapkan .³

2. Lokasi dan Waktu Penelitian

Penelitian dilakukan di kantor BSI KCP Pettarani Makassar bertempat di Jl. A.P. Pettarani No.70 sebagai tempat mengumpulkan data. Adapun masa penelitian ini dilakukan selama rentang waktu 1 Maret-1 April.

B. Pendekatan Penelitian

Pendekatan penelitian yang akan digunakan dalam penelitian ini adalah penelitian korelasional. Penelitian korelasional adalah Penelitian yang bertujuan untuk mengetahui pengaruh maupun hubungan antara dua variabel atau lebih atau metode penelitian yang berusaha menghubungkan antara satu variabel dengan variabel lainnya untuk menciptakan bentuk atau wujud baru yang berbeda dengan sebelumnya.⁴

C. Populasi dan Sampel

1. Populasi

Populasi merupakan keseluruhan yang terdiri dari objek maupun subjek yang menjadi karakteristik yang sudah di tentukan oleh peneliti yang nantinya dapat dipelajari serta dapat menarik kesimpulan ⁵. Dalam penelitian ini populasi yang diambil adalah semua nasabah yang aktif pada BSI KCP Pettarani Makassar. Setelah melakukan observasi awal dengan cara wawancara kepada salah satu pegawai BSI KCP Pettarani Makassar, maka dariitu peneliti mendapatkan informasi bahwa jumlah nasabah pada bank tersebut sekitar 18.781 nasabah.

³ Sugiyono *Metode Penelitian Kuantitatif, Kualitatif Dan R & D* (Bandung: Alfabeta, 2012)..

⁴ Sugiyono *Metode Penelitian Kuantitatif, Kualitatif Dan R & D* (Bandung: Alfabeta, 2012)..

⁵ Sugiyono *Metode Penelitian Kuantitatif, Kualitatif Dan R & D* (Bandung: Alfabeta, 2012)..

2. Sampel

Sampel adalah teknik pengumpulan data yang hanya mengambil sebagian dari populasi yang ada dan kemudian menggunakannya untuk menentukan ciri dan sifat populasi yang diinginkan.⁶ Bila populasi besar dan peneliti tidak mungkin mempelajari segala sesuatu tentang populasi, misalnya karena keterbatasan dana, tenaga dan waktu, maka sampel yang diambil dari populasi tersebut dapat digunakan untuk penelitian.

Penelitian ini menggunakan teknik *purposive sampling* untuk pengambilan sampel. *Purposive sampling* adalah teknik pengambilan sampel berdasarkan kriteria tertentu⁷. Adapun kriteria pada penelitian ini adalah nasabah yang telah melakukan transaksi di BSI KCP Pettarani Makassar lebih dari satu kali. Bila populasi besar dan peneliti terkendala untuk mempelajari semua yang ada pada populasi, misalnya keterbatasan dana, tenaga dan waktu maka penelitian dapat menggunakan sampel yang diambil dari populasi itu. Berdasarkan populasi dengan tingkat kesalahan yang peneliti gunakan adalah 10%.

Bawono mengungkapkan bahwa untuk menentukan jumlah sampel dapat menggunakan rumus sebagai berikut⁸ :

$$S = \frac{P}{(D \cdot e^2) + 1}$$

Keterangan :

S : Sampel

P : Populasi

e : error

Dari rumus tersebut diperoleh sampel sebanyak :

⁶ Syofian Siregar, *Metode Penelitian Kuantitatif Dilengkapi Dengan Perbandingan Perhitungan Manual & SPSS* (Jakarta: Kencana, 2017).

⁷ Sugiyono *Metode Penelitian Kuantitatif, Kualitatif Dan R & D* (Bandung: Alfabeta, 2012)..

⁸ Anton Bawono, *Multivariate Analysis Dengan SPSS* (Salatiga: STAIN Salatiga Press, 2018).

$$\begin{aligned}
 S &= \frac{P}{(D \cdot e^2) + 1} \\
 &= \frac{18.781}{(18.781 \cdot (0.1^2)) + 1} \\
 &= \frac{18.781}{18.781 + 1} \\
 &= \frac{18.781}{19.782} = 99,22
 \end{aligned}$$

Karena 99,22 merupakan bilangan desimal maka dibulatkan menjadi 100, sehingga jumlah sampel pada penelitian ini adalah 100 nasabah..

D. Metode Pengumpulan Data

Sumber data adalah segala sesuatu yang dapat memberikan informasi mengenai data. Berdasarkan sumbernya, data dibedakan menjadi dua yaitu data primer dan data sekunder :

- a. Data primer merupakan data yang diperoleh secara langsung dari sumber aslinya. Dalam penelitian ini data diperoleh dengan memberikan kuesioner kepada 100 orang nasabah BSI KCP Pettarani Makassar melalui angket atau kuesioner online (*Google Form*).
- b. Data sekunder merupakan sumber data penelitian yang diperoleh dari buku literatur dan observasi. Metode pengumpulan data terdiri dari membaca dan mempelajari buku-buku yang berkaitan dengan masalah yang sedang dipelajari, atau melakukan pengamatan melalui pengamatan langsung untuk membuktikan informasi yang diperoleh, sehingga diperoleh hasil analisis yang maksimal.

Teknik pengumpulan data yang digunakan dalam penelitian ini adalah kuesioner yang dibagikan secara langsung di lokasi Penelitian. Survei ini dilakukan secara tertutup dalam bentuk pertanyaan pilihan ganda dan responden memilih salah satu alternatif jawaban. Jawaban diberi nilai yang senantiasa mencerminkan sikap responden. Total nilai semua pernyataan dihitung untuk setiap responden .

E. Teknik Pengolahan Data

Pengolahan atau analisis data yang akan dilakukan pada penelitian ini adalah menggunakan aplikasi SMART PLS dengan analisis SEM dengan teknik pengujian data sebagai berikut:

1. Metode Pengukuran (Outer Model)

Model pengukuran digunakan untuk menilai validitas dan reliabilitas model (outer model). Berikut ini adalah pembedaan tambahan untuk model luar yang menggunakan Convergent validity, composite reliability, uji reliabilitas dan discriminant validity, berikut penjelasan lebih lanjut untuk outer model:

a) Convergent Validity

Korelasi antara nilai indeks dan variabel berfungsi sebagai indikator kinerja model konvergen. Jika indikator menampilkan semua dimensi tegangan variabel eksternal dengan nilai lebih tinggi dari 0,5 atau memiliki nilai AVE lebih tinggi dari 0,5, itu dianggap dapat diterima⁹

Penelitian pengembangan skala awal yang menunjukkan nilai faktor pemuatan 0,5 hingga 0,6 dianggap cukup. Selain itu, Ghozali dan Latan menyoroti gagasan bahwa validitas konvergen belum tentu berkorelasi secara substansial dengan berbagai bagian (variabel manifes).

Melalui AVE (Average Variance Extracted). AVE harus lebih tinggi dari atau setara dengan 0,5. Jika nilai beban kurang dari 0,5 indikator ini dapat dilewati atau dihilangkan, hal ini disebabkan tidak adanya indikator dalam konstruk yang diwakilinya. Peneliti tidak boleh menghilangkan indikator selama indikator dan skor AVE komunitas sama-sama lebih tinggi dari 0,5.¹⁰

⁹Abdullah, "Metodologi Penelitian Kuantitatif". Yogyakarta: Aswaja presindo, (2015)

¹⁰Muprihan Thaib dkk *Penerapan CSR Pada Presepsi Mahasiswa Sebagai Pendukung CSR (CSR Suport) di Seluruh PTSDI Bandar Lampung*, Akuntansi dan Keuangan, (2017), 8(1).

b) Discriminant Validity

Ketika dua penilaian berbeda dari dua komponen yang seharusnya tidak dikaitkan menghasilkan nilai yang tidak berkorelasi, validitas diskriminan ditunjukkan. Penilaian cross-loading menggunakan konstituen mendukung kemandirian model pengukuran diskriminan.

c) Composite Reliability

Dengan indikator reflektif, ada dua pendekatan untuk menilai keandalan konstruk: Cronbach Alpha dan Keandalan Komposit. Lebih baik menggunakan Keandalan Komposit karena memanfaatkan Cronbach Alpha untuk mengukur keandalan konstruk akan menghasilkan angka yang lebih rendah (di bawah perkiraan). Nilai reliabilitas komposit mengungkapkan hasil uji reliabilitas. Kisaran yang disetujui untuk tingkat keandalan komposisi (PC) adalah 0,60 hingga 0,7 untuk keandalan komposit¹¹

d) Uji Reliabilitas

Nilai cronbach alpha dapat digunakan untuk meningkatkan pengujian reliabilitas dalam composite reliability. Jika nilai Cronbach alpha suatu variabel lebih dari 0,7 itu dapat dianggap dapat diandalkan.¹²

2. Analisis Inner Model

Model internal, juga dikenal sebagai hubungan internal, mengidentifikasi hubungan antara variabel laten model struktural dan menggunakan teori entitas penelitian untuk mengkarakterisasi hubungan ini. Skala variabel laten dan indikator manifestnya ke rata-rata nol dan varians unit yang sama untuk menghilangkan parameter (konstanta parameter) dari model tanpa kehilangan keumuman.

¹¹Abdullah, "Metodologi Penelitian Kuantitatif". Yogyakarta: Aswaja presindo, (2015)

¹²Raprayogha , R & Parmitasari, R. D. A, (2020), Efek Mediasi Perilaku Keuangan dan Dampak Kepuasan Keuangan Masyarakat di Kota Makassar. Assets: *Jurnal Ekonomi, Manajemen dan Akuntansi*, 10(1)

a. R-Square (R²)

Sebagai pengukur kecenderungan yang diprediksi model struktural dalam mengevaluasi struktur, pertama-tama kami mengevaluasi nilai R-kuadrat dari setiap variabel intrinsik. Jika faktor laten ekstrinsik tertentu secara signifikan mempengaruhi variabel laten intrinsik, dapat diketahui dengan menggunakan perubahan nilai R-kuadrat (R²). (Hair et al. menyatakan bahwa model memiliki nilai R-kuadrat 0,69, 0,33, dan 0,19 (kuat, sedang, dan lemah).¹³

3. Pengujian Hipotesis

Resampling penuh dan bootstrap sampel asli diperlukan untuk menilai signifikansi hubungan antar variabel. Statistik yang digunakan dalam pengujian Hipotesis adalah 1,96 dengan alpha 10%. Hipotesis diterima jika nilai p lebih kecil dari 0,05. Jika tidak, kemungkinan akan ditolak.¹⁴

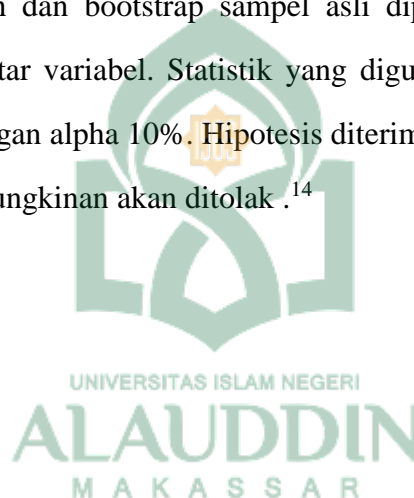

¹³Ghozali dan Latan, (2015), Partial Least Squares: Konsep, Teknik dan Aplikasi Menggunakan Program SmartPLS 3.0. Semarang: Badan Penerbit UNDIP

¹⁴Raprayogha, R & Parmitasari, R. D. A, (2020), Efek Mediasi Perilaku Keuangan dan Dampak Kepuasan Keuangan Masyarakat di Kota Makassar. Assets: *Jurnal Ekonomi, Manajemen dan Akuntansi*, 10(1)

BAB IV

HASIL PENELITIAN DAN PEMBAHASAN

A. Gambaran Umum Bank Syariah Indonesia (BSI)

1. Sejarah Bank Syariah Indonesia (BSI)

Sebagai salah satu negara dengan penduduk muslim terbanyak di dunia, maka Indonesia memiliki potensi yang besar untuk menjadi negara yang terdepan dalam konteks industri keuangan syariah, yang dimana dengan meningkatnya kesadaran para masyarakat muslim tentang pentingnya kehalalan dengan dukungan para *stakeholder* dalam perusahaan. Hal tersebut menjadi faktor yang mendukung pengembangan ekosistem industri halal di Indonesia, salah satunya dalam dunia perbankan syariah.¹

Bank syariah merupakan lembaga keuangan yang berperan penting dalam mendorong kegiatan ekonomi dalam ekosistem industri halal. Keberadaan bank syariah di Indonesia mengalami pertumbuhan yang sangat signifikan belakangan ini, yang meliputi inovasi produk, layanan dan pengembangan jaringan yang meningkat sangat positif dari waktu ke waktu. Tingkat tinggi menunjukkan antusiasme untuk promosi. Kegiatan korporasi bank syariah Bank syariah di Indonesia terdiri dari gabungan bank-bank BUMN yaitu Bank BNI Syariah, Bank BRI Syariah dan Bank Mandiri Syariah .²

Pada tanggal 1 Februari 2021, berdirilah Bank Syariah Indonesia (BSI) sekaligus menjadi sebuah sejarah di Indonesia karena telah berhasil menggabungkan tiga bank BUMN sekaligus. Hasil dari *merger* ketiga bank tersebut bertujuan untuk menyatukan kelebihan-kelebihan dari ketiga bank tersebut. Bank BNI Syariah, Bank BRI Syariah dan Bank Mandiri Syariah yang didukung agar

¹Bank Syariah Indonesia, 'Sejarah Perseroan'.

² Bank Syariah Indonesia, "Sejarah Perseroan"
<https://ir.bankbsi.co.id/corporate_history.html>.

mampu bersaing dalam tingkat global, dengan dukungan dari komitmen pemerintah dalam kementerian BUMN.³

Bank Syariah Indonesia merupakan lembaga keuangan perbankan syariah yang menjadi kebanggaan dan diharapkan dapat menjadi pondasi yang kuat dengan meningkatkan pembangunan ekonomi nasional berdasarkan nilai-nilai Syariah yang modern dan universal serta mampu berbuat kebaikan kepada seluruh elemen umat.⁴

2. Visi dan Misi Bank BSI

a. Visi Bank BSI

*Top 10 Global Islamic Bank.*⁵

b. Misi Bank BSI

- 1) Memberikan akses solusi keuangan syariah di Indonesia. Melayani > 20 juta nasabah dan menjadi top 5 bank berdasarkan aset(500 + T) dan nilai buku 50 T di tahun 2025.
- 2) Menjadi bank besar yang memberikan nilai terbaik bagi para pemegang saham. Top 5 bank yang paling *profitable* di Indonesia (ROE 18%) dan valuasi kuat (PB > 2).
- 3) Menjadi perusahaan pilihan dan kebanggaan para talenta terbaik Indonesia. Perusahaan dengan nilai yang kuat dan memberdayakan masyarakat serta berkomitmen pada pengembangan karyawan dengan budaya berbasis kinerja.⁶

³ Bank Syariah Indonesia, “Sejarah Perseroan”
<https://ir.bankbsi.co.id/corporate_history.html>.

⁴ Bank Syariah Indonesia, ‘Sejarah Perseroan’.

⁵ Bank Syariah Indonesia, ‘Visi Dan Misi BSI’.

⁶ Bank Syariah Indonesia, “Visi Dan Misi BSI”
<https://ir.bankbsi.co.id/vision_mission.html>.

3. Nilai-Nilai dalam Bank BSI

a. Amanah

Amanah yang dimaksud adalah sumber daya manusia dalam BSI memegang teguh kepercayaan yang diberikan oleh para nasabah.

b. Kompeten

Sumber daya manusia dalam BSI terus belajar dan mengembangkan kapabilitas.

c. Harmonis

Sumber daya manusia dalam BSI saling peduli dan menghargai perbedaan.

d. Loyal

Sumber daya manusia dalam BSI berdedikasi serta mengutamakan sebuah kepentingan bangsa dan negara.

e. Adaptif

Sumber daya manusia dalam BSI terus berinovasi dan antusias dalam menggerakkan maupun menghadapi perubahan.

f. Kolaboratif

BSI mampu membangun kerjasama dan sinergitas yang baik.⁷

4. Produk-Produk BSI

Adapun produk-produk yang dimiliki oleh BSI adalah sebagai berikut⁸:

a. Individu

b. Tabungan

- BSI Tabungan Valas
- BSI Tabungan Easy Mudharabah
- BSI Tabungan Pendidikan
- BSI Tabungan Bisnis

⁷ Bank Syariah Indonesia, 'Nilai-Nilai Bank BSI'.

⁸ Bank Syariah Indonesia, 'Produk-Produk BSI', *Website BSI*, 2021.

- BSI TabunganKu
 - BSI Tabungan Pensiun
 - BSI Tabungan Efek Syariah
 - BSI Tabungan Smart
 - BSI Tabungan Prima
 - BSI Tabungan Kolektif
 - BSI Tabungan Payroll
 - BSI Tabungan Mahasiswa
 - BSI Tabungan Junior
 - BSI Tabungan Simpanan Pelajar
 - BSI Tabungan Easy Wadiah
 - BSI Tabungan Rencana
 - Rekening Autosave dan Qurban
- c. Haji dan Umroh
- BSI Tabungan Haji Indonesia
 - BSI Tabungan Haji Muda Indonesia
- d. Pembiayaan
- BSI Griya
 - BSI Mitraguna Berkah
 - BSI OTO
 - BSI Pensiun Berkah
 - Mitraguna Online
 - BSI Mitra Beragun Emas (Non Qardh)
 - BSI Distributor Financing
 - BSI KPR Sejahtera
 - BSI CASH Collateral



- BSI Umrah
 - BSI KUR Kecil
 - BSI KUR Besar
 - BSI KUR Super Mikro
 - Bilateral Financing
- e. Investasi
- BSI Deposito Valas
 - Deposito Rupiah
 - BRI Reksadana Syariah
 - Bancassurance
 - SBSN Ritel
 - Cash Waqf Linked Sukuk Ritel (Sukuk Wakaf Ritel)
 - Referral Retail Brokerage
 - Sukuk Negara Ritel Seri SR 016
- f. Transaksi
- BSI Giro Valas
 - BSI Giro Rupiah
- g. Emas
- BSI Gadai Emas
 - BSI Cicil Emas
- h. Bisnis/Wirausaha
- BSI Giro Optima
 - BSI Cash Optima
 - BSI Cash Management
 - BSI Pembiayaan Investasi
 - BSI Bank Garansi



- BSI Giro Pemerintah
 - BSI Giro Ekspor SDA
 - BSI Deposito Ekspor SDA
 - Bank Guarantee Under Counter Guarantee
 - Giro Vostro
 - Jasa Penagihan Transaksi Trade Finance Antar Bank
 - Pembiayaan yang diterima (PYD)
 - SIF (Supply Infrastructure Financing) BPJS Kesehatan
 - Talenta Wirausaha BSI
- i. Prioritas
- BSI Private
 - Safe Deposit Box (SDB)
 - BSI Prioritas
- j. Perusahaan
- k. Pembiayaan
- Multifinance
 - Pembiayaan Rekening Koran Syariah
 - Pembiayaan Modal Kerja
- l. Simpanan
- Giro Optima
 - Giro DHE SDA
 - Deposito DHE



5. Struktur Organisasi Bank BSI

Gambar 4.1 Struktur Organisasi BSI Pusat⁹

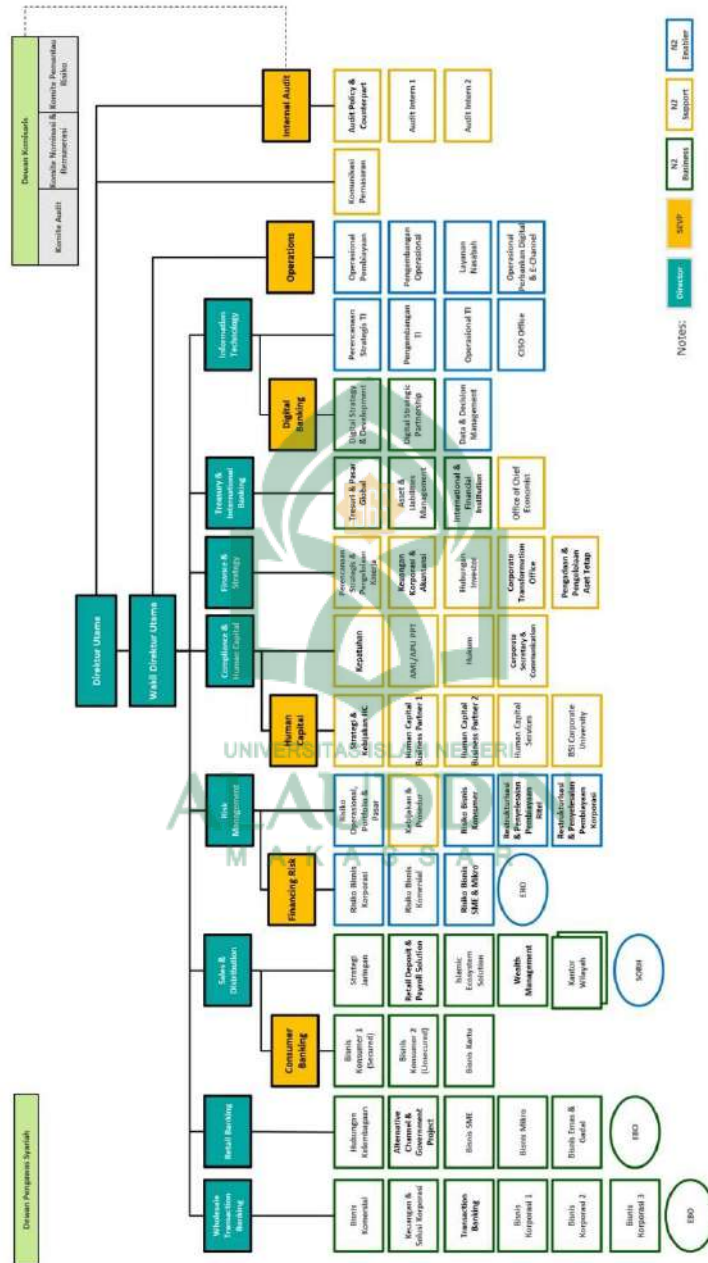

S

⁹ Bank Syariah Indonesia, “Struktur Bank Syariah Indonesia” <https://ir.bankbsi.co.id/corporate_structure.html>.

Gambar 4.2 Struktur Organisasi BSI KCP Pettarani Makassar

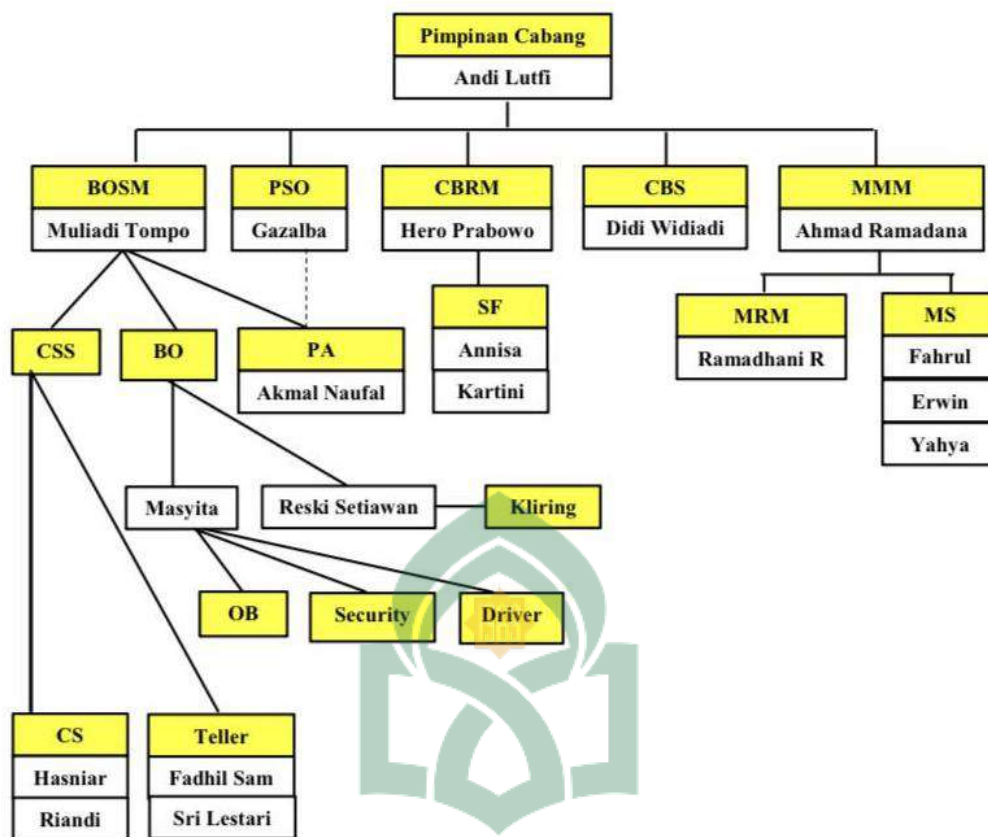

B. Deskripsi Data Penelitian

1. Karakteristik Responden

Penyebaran kuesioner dilakukan kepada responden sebanyak 100 orang. Adapun kriteria pada penelitian ini adalah nasabah yang telah melakukan transaksi di BSI KCP Pettarani Makassar lebih dari satu kali. Pendeskripsian identitas nasabah dan penjabaran identitas nasabah melalui penggolongan dalam karakteristik responden yang didapat pada kuesioner.

Untuk lebih memperjelas karakteristik responden yang dimaksud, dapat dijelaskan pada tabel dibawah ini:

a. Berdasarkan Jenis Kelamin

Adapun klasifikasi responden berdasarkan jenis kelamin dapat dilihat pada tabel sebagai berikut:

Tabel 4.1

Karakteristik Responden Berdasarkan Jenis Kelamin

No.	Jenis Kelamin	Jumlah	Persentase
1.	Laki-Laki	44	44%
2.	Perempuan	56	56%
	Jumlah	100	100%

Sumber : Data diolah peneliti 2023

Berdasarkan data yang diperoleh menunjukkan bahwa responden dalam penelitian ini didominasi oleh perempuan yaitu sebanyak 56 responden sedangkan laki-laki sebanyak 44 responden.

b. Berdasarkan Pendidikan Terakhir

Adapun klasifikasi responden berdasarkan pendidikan terakhir dapat dilihat pada tabel sebagai berikut:

Tabel 4.2

Karakteristik Responden Berdasarkan Pendidikan Terakhir

No.	Pekerjaan	Jumlah	Persentase
1.	SD	0	0%
2.	SMP	0	0%
3.	SMA	50	50%
4.	D3	10	10%
5.	S1	34	34%
6.	S2	6	6

Sumber : Data diolah peneliti 2023

Berdasarkan data yang diperoleh menunjukkan bahwa pendidikan terakhir responden dalam penelitian ini didominasi oleh tamatan SMA sebanyak 50 responden, S1 sebanyak 34 responden, D3 sebanyak 10 responden, sedangkan S2 sebanyak 6 responden.

c. Berdasarkan Pekerjaan

Adapun klasifikasi responden berdasarkan pekerjaan dapat dilihat pada tabel sebagai berikut:

Tabel 4. 3

Karakteristik Responden Berdasarkan Pekerjaan

No.	Pekerjaan	Jumlah	Persentase
1.	Mahasiswa/Pelajar	48	48%
2.	Wiraswasta	16	16%
3.	PNS/BUMN	26	26%
4.	Tidak Bekerja/Pensiun	5	5%
5.	Lainnya	5	5%

Sumber : Data diolah peneliti 2023

Berdasarkan data yang diperoleh menunjukkan bahwa pekerjaan responden dalam penelitian ini didominasi oleh Mahasiswa sebanyak 48 responden, PNS/BUMN sebanyak 26 responden, Wiraswasta sebanyak 16 responden, sedangkan Tidak bekerja/Pensiunan dan Lainnya masing-masing sebanyak 5 responden.

d. Berdasarkan Usia

Adapun klasifikasi responden berdasarkan pekerjaan dapat dilihat pada tabel sebagai berikut:

Tabel 4. 4
Karakteristik Responden Berdasarkan Usia

No.	Usia	Jumlah	Persentase
1.	< 20 tahun	11	11%
2.	20 – 30 tahun	48	48%
3.	30 – 39 tahun	30	30%
4.	> 40 tahun	11	11%

Sumber : Data diolah peneliti 2023

Berdasarkan data yang diperoleh menunjukkan bahwa usia responden dalam penelitian ini didominasi oleh usia 20 – 30 tahun sebanyak 48 responden, 30 – 39 tahun sebanyak 30 responden, < 20 tahun sebanyak 11 responden, sedangkan > 40 tahun sebanyak 11 responden.

C. Deskripsi Hasil Penelitian

Pendekatan pengolahan data yang digunakan dalam penelitian ini adalah metode SEM (*Structural Equation Modeling*) dengan kriteria PLS (*Partial Least Square*) dan studi tiga langkah untuk membangun model FIT untuk penyelidikan adalah sebagai berikut:

1. Pengujian Kualitas Data Melalui Penilaian *Outer Model* atau *Measurement Model*

Untuk membuat model eksternal penelitian ini, metode analisis data menggunakan aplikasi SmartPLS. Uji nilai terukur setiap variabel laten atau ukur indeks masing-masing variabel. Elemen-elemen tersebut terdiri dari:

a. *Convergent Validity* (Uji Validitas Konvergen)

Nilai outer loading antara 0.5 dan 0.6 sudah cukup memenuhi kriteria validitas konvergen. Ukuran reflektif individu dianggap memiliki korelasi yang baik dengan konsep yang diuji jika $>0.7^{10}$.

Dalam penelitian ini, batas pembebanan sebesar 0,60. Skala ukur 0,50 hingga 0,60 merupakan angka yang dianggap cukup untuk tahap awal. Indikator dengan *loading factor* kurang dari 0,60 diabaikan dalam analisis awal data dalam penelitian ini¹¹. Berikut adalah hasil pengolahan data dengan SmartPLS:

Tabel 4. 5

Awal Outer Loading (Measurement Model)

Indikator	<i>Brand Image</i>	Kualitas Produk	Minat Menabung	Keterangan
X1.1	0,803			Valid
X1.2	0,842			Valid
X1.3	0,826			Valid
X2.1		0,922		Valid
X2.2		0,873		Valid
X2.3		0,851		Valid
X2.4		0,863		Valid
X2.5		0,759		Valid
Y1			0,854	Valid
Y2			0,786	Valid
Y3			0,741	Valid
Y4			0,819	Valid

Sumber: data diolah SmartPLS,2023

Tabel diatas menunjukkan bahwa konstruk untuk semua variabel belum dihilangkan dari model karena diketahui bahwa semua faktor pembebanan yang dimasukkan dalam penelitian ini memiliki nilai diatas 0,06. Dengan loading factor

¹⁰ R.D.A Raprayogha, R & Parmitasari, "Efek Mediasi Perilaku Keuangan Dan Dampak Kepuasan Keuangan Masyarakat Di Kota Makassar", *Jurnal Ekonomi, Manajemen Dan Akuntansi*, 10.1 (2020).

¹¹ R.D.A Raprayogha, R & Parmitasari, "Efek Mediasi Perilaku Keuangan Dan Dampak Kepuasan Keuangan Masyarakat Di Kota Makassar", *Jurnal Ekonomi, Manajemen Dan Akuntansi*, 10.1 (2020).

diatas 0,06, semua konstruk dapat dianggap sah dan memenuhi syarat validitas.

Persyaratan validitas konvergen adalah indikator yang digunakan dalam konstruk yang berkorelasi dan semua beban luar indikator ini signifikan secara statistik untuk memastikan kelayakan model, dengan standar yang digunakan secara statistik untuk melakukannya adalah 0,06. Sehingga tabel 4.5 menunjukkan bahwa semua indikator telah memenuhi persyaratan ini.

Melalui AVE (Average Variance Extracted) validitas konvergensi juga dievaluasi. AVE harus lebih dari 0,5 dan skor pemuatan antara 0,5 dan 0,7, peneliti harus membiarkan indikator tersebut pada tempatnya¹². Nilai AVE model adalah sebagai berikut:

Tabel 4.6

AVE (Average Variance Extracted)

Variabel	Average Variance Extracted (AVE)
Brand Image	0,679
Kualitas Produk	0,731
Minat Menabung	0,642

Sumber : data diolah SmartPLS, 2023

Fakta bahwa setiap gagasan dalam model memiliki nilai AVE lebih dari 0,5, seperti yang ditunjukkan pada tabel 4.6 diatas, menunjukkan bahwa penelitian ini memenuhi kedua kondisi validitas konvergen. Hasil uji AVE (*Average Variance Extracted*) dan evaluasi *outer loading* menunjukkan bahwa penelitian ini valid secara konvergen dan memenuhi prasyarat untuk melanjutkan ke uji validitas diskriminan.

b. *Discriminant Validity* (Uji Validitas Diskriminan)

Metode untuk menentukan apakah suatu variabel atau indikator dalam suatu penelitian bersifat unik dan berhubungan dengan variabel atau indikasi itu sendiri

¹² Muprihan Thaib dkk, "Penerapan CSR Pada Presepsi Mahasiswa Sebagai Pendukung CSR (CSR Suport) Di Seluruh PTSDI Bandar Lampung", 2017.

adalah dengan uji validitas diskriminan (*discriminant validity test*). Indikator dikatakan memiliki validitas diskriminan jika nilai indikator *cross-loading* untuk variabel ini paling tinggi jika dibandingkan dengan variabel lainnya¹³.

Tabel 4.7

Cross Loading

Indikator	Brand Image	Kualitas Produk	Minat Menabung
X1.1	0,803	0,529	0,606
X1.2	0,842	0,524	0,558
X1.3	0,826	0,735	0,691
X2.1	0,663	0,922	0,751
X2.2	0,659	0,873	0,71
X2.3	0,592	0,851	0,671
X2.4	0,666	0,863	0,666
X2.5	0,55	0,759	0,534
Y1	0,682	0,708	0,854
Y2	0,603	0,607	0,786
Y3	0,57	0,545	0,741
Y4	0,563	0,643	0,819

Sumber : data diolah SmartPLS, 2023

Berdasarkan tabel 4.7 diatas, nilai *cross loading* setiap item lebih tinggi dari nilai loadingnya dengan konstruk lainnya. Akibatnya, validitas diskriminan tidak bermasalah. Semua indikator memiliki koefisien korelasi yang lebih besar pada setiap konstraknya jika dibandingkan dengan nilai koefisien korelasi indikator pada blok konstruk pada kolom lainnya.

¹³ R.D.A Rapyogha, R & Parmitasari, “Efek Mediasi Perilaku Keuangan Dan Dampak Kepuasan Keuangan Masyarakat Di Kota Makassar”, *Jurnal Ekonomi, Manajemen Dan Akuntansi*, 10.1 (2020).

c. *Composite Reliability*

Angka ketergantungan komposit menunjukkan keandalan data. *Composite reliability* merupakan komponen yang digunakan untuk mengukur nilai ketergantungan indikator pada suatu variabel¹⁴. Nilai reliabilitas komposit harus berada diantara 0,60 dan 0,70 untuk disetujui secara khusus dalam penelitian.

Tabel 4.8

Composite Reliability

Variabel	<i>Cronbach's Alpha</i>	<i>rho_A</i>	<i>Composite Reliability</i>
Brand Image	0,764	0,769	0,864
Kualitas Produk	0,907	0,917	0,931
Minat Menabung	0,813	0,821	0,877

Sumber : data diolah SmartPLS, 2023

Semua konstruk dapat dikatakan diandalkan berdasarkan dari informasi dari tabel 4.8 diatas. Semua variabel dalam model penelitian ini memiliki reliabilitas konsistensi internal karena nilai lebih besar dari 0,70.

2. Analisis Inner Model (Pengujian Model Struktural)

Teknik *bootstrap* menghasilkan model dan validitasnya dapat diperiksa dengan membandingkannya dengan akurasi yang ditemukan oleh uji t-statistik¹⁵. Model *R-Square*, nilai-nilai penting dan hubungan antara komponen studi lapangan menggunakan model uji struktural. Koefisien parameter jalur struktur dan ketergantungan struktur *R-Squared importance* Uji-T dijalankan pada variabel perkembangan yang dimulai dengan *R-Square* dari setiap dependensi yang diduga. Hasil estimasi *R-Squared* menggunakan SmartPLS ditampilkan pada tabel berikut:

¹⁴ Z. Badrullah, B., Sudjoni, M. N., & Arifin, "Dampak Agrowisata Petik Jeruk Terhadap Pembedayaan Dan Kesejahteraan Masyarakat (Studi Kasus: Desa Selorejo, Kecamatan Dau Kabupaten Malang)", *Jurnal Sosial Ekonomi Pertanian Dan Agribisnis*, 9.3 (2021).

¹⁵ Ernawati A, "Discriminant Validity, Convergent Validity, Composite Reliability.", *Jurnal Agora*, 6.2 (2018).

Tabel 4.9
Nilai *R-Square*

Variabel	<i>R Square</i>	<i>R Square Adjusted</i>
Minat Menabung	0,687	0,681

Sumber : data diolah SmartPLS, 2023

Mengidentifikasi sejauh mana pengaruh variabel independen terhadap variabel dependen. Nilai R2 dibagi menjadi tiga kategori yaitu kuat, sedang dan lemah, R2 dianggap kuat jika nilainya 0,67, sedang jika nilainya 0,33 dan lemah jika nilainya 0,1916.

Hasil ini juga mengungkapkan bahwa 68,7% variabel minat menabung dipengaruhi oleh variabel brand *image* dan kualitas produk, sedangkan 31,3% dipengaruhi oleh lain di luar dari variabel yang diteliti. Tabel 4.9 diatas menunjukkan bahwa nilai *R-Square* untuk variabel minat menabung diperoleh nilai sebesar 0,687 berarti berada pada kategori kuat.

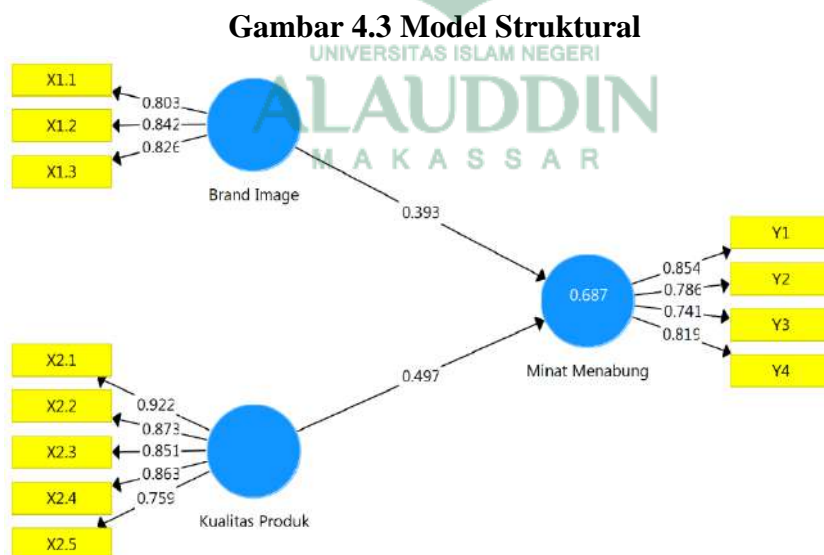

Sumber : data diolah SmartPLS, 2023

¹⁶ Adiwinata, N. N., Sumarwan, U., & Simanjuntak, M, "Faktor-Faktor Yang Mempengaruhi Perilaku Konsumsi Kopi Di Erd Pandemi Covid-19", *Jurnal Ilmu Keluarga & Konsumen*, 14.2 (2021).

3. Uji Hipotesis

Koefisien jalur keluaran dalam penelitian ini berfungsi sebagai landasan untuk menguji Hipotesis. Untuk Alpha 10%, nilai statistik yang digunakan dengan pengujian Hipotesis t-statistik yang digunakan harus lebih dari 1,96 agar Hipotesis H_a diterima dan H_0 ditolak dilihat Berdasarkan ketentuan jika nilai $p < 5\%$ maka H_0 ditolak dan H_1 diterima dan jika nilai $p > 5\%$ maka H_0 diterima dan H_1 di tolak. Diterima atau ditolak suatu Hipotesis dengan probabilitas jika nilai $p < 0,05$. Tabel output berikut mewakili hasil yang diharapkan untuk pengujian model struktural dalam penelitian ini:

Tabel 4.10
Uji Hipotesis

Hipotesis	Original Sample (O)	T Statistics ($O/STDEV$)	P Values	Significance levels ($P < 10\%$)
Brand Image - > Minat Menabung	0,393	3,956	0	Signifikan
Kualitas Produk -> Minat Menabung	0,497	4,336	0	Signifikan

Sumber : data diolah SmartPLS, 2023

Setiap asosiasi yang diprediksi secara statistik selama pengujian menggunakan SmartPLS. Dihitung melalui bootstrap terhadap sampel. Bootstrap digunakan selama pengujian untuk mengurangi kemungkinan memiliki data abnormal dalam penelitian. Hasil tes bootstrap analisis PLS tercantum dibawah ini.

- a. Pengujian Hipotesis H_1 (*Brand Image* berpengaruh positif terhadap Minat Menabung)

Berdasarkan hasil pengujian Hipotesis H_1 yang menunjukkan bahwa *Brand Image* dengan Minat Menabung menunjukkan nilai koefisien sebesar 0,393 dan t-

statistik sebesar 3,956 yang nilainya lebih besar dari 1.96. *P-Value* sebesar 0,000. Nilai *p-value* (0,000) < $\alpha = 5\%$ (0.05). Berdasarkan ketentuan

1. jika nilai $p < 5\%$ maka H_0 ditolak dan H_1 diterima.
2. jika nilai $p > 5\%$ maka H_0 diterima dan H_1 di tolak.

Hal ini berarti *brand image* berpengaruh positif dan signifikan terhadap minat menabung. Maka dapat disimpulkan bahwa H_1 diterima dan H_0 ditolak.

b. Pengujian Hipotesis H_2 (Kualitas Produk berpengaruh positif terhadap Minat Menabung)

Berdasarkan hasil pengujian Hipotesis H_2 yang menunjukkan bahwa Kualitas Produk berpengaruh positif terhadap Minat Menabung menunjukkan nilai koefisien sebesar 0,497 dan nilai t-statistik sebesar 4,336 yang nilainya lebih besar dari 1.96. *P-Value* sebesar 0,000, nilai *p-value* (0,000) < $\alpha = 5\%$ (0,05). Berdasarkan ketentuan

1. jika nilai $p < 5\%$ maka H_0 ditolak dan H_1 diterima.
2. jika nilai $p > 5\%$ maka H_0 diterima dan H_1 di tolak.

Hal ini berarti kualitas produk berpengaruh positif dan signifikan terhadap minat menabung. Maka dapat disimpulkan bahwa H_2 diterima dan H_0 ditolak.

D. Pembahasan Hasil Penelitian

1. Pengaruh *Brand Image* terhadap Minat Menabung di Bank BSI KCP Pettarani Makassar

Brand image atau yang biasa disebut dengan citra merek merupakan penglihatan yang dimiliki konsumen, konsumen yang dimaksud Ini adalah konsumen yang telah membeli dan mengetahui apa itu brand image. Citra produk

dapat mencerminkan sesuatu, yaitu membangun karakter produk, memberikan kekuatan emosional kekuatan rasional, dan menyampaikan karakter produk secara individual, sehingga berbeda dengan pesaingnya. Perusahaan yang mampu membangun citra merek yang baik mampu dengan mudah dan efektif menjalankan promosi konsumen dan berpeluang besar untuk meningkatkan loyalitas atau minat masyarakat untuk menabung, tetapi jika buruk/buruk citra mereknya maka sebaliknya Nilai itu benar.¹⁷

Menurut Keller dalam Ade Aisyah Rohmawati, Suatu bank sangat membutuhkan citra yang baik di mata nasabahnya, citra merek bank harus menggabungkan persepsi individu. Ketika persepsi ini muncul dalam diri individu, maka muncullah sikap. Citra merek yang positif dapat diperoleh dari kekuatan merek, keunggulan merek, dan keunikan merek.¹⁸

Kemudian teori menurut Tatik Suryani, citra merek mempunyai peran penting dalam mempengaruhi perilaku pembelian. Konsumen yang mempunyai citra positif terhadap merek cenderung memilih merek tersebut dalam pembelian.¹⁹

Berdasarkan pengamatan peneliti terhadap jawaban rata-rata responden yang diperoleh dari kuesioner dan hasil analisis PLS untuk pengujian Hipotesis H1 hasil uji statistik menunjukkan bahwa Brand Image dapat memperkuat hubungan Citra merek bank syariah dapat mempengaruhi minat atau keputusan nasabah untuk menabung di bank syariah. Citra merek banyak digunakan sebagai simbol atau nama baik bagi bank syariah karena semakin dikenal merek bank tersebut maka nama tersebut akan semakin menarik konsumen untuk menabung di bank syariah. .

¹⁷Isnaeni Pamilih, Ratieh Widhiastuti, "Pengaruh Bagi Hasil, Brand Image, Dan Keragaman Produk Terhadap Minat Menabung Di Bank Syariah Dengan Promosi Sebagai Variabel Moderasi", *Jurnal Unnes*, 9.2 (2020), 569–83.

¹⁸Keller (2013) dalam Ade Aisyah Rohmawati "Pengaruh Citra Merek Bank terhadap Intensi Menabung pada Mahasiswa", 8 Juli 2020. <https://eprints.umm.ac.id>

¹⁹Tatik Suryani, *Perilaku Konsumen Di Era Internet Edisi Pertama*, (Yogyakarta:Graha Ilmu, 2013), 86.

Keunggulan merek meliputi informasi yang diperoleh nasabah tentang merek tersebut, informasi ini diperoleh dari fitur-fitur yang dapat menggambarkan suatu merek serta manfaat yang akan diterima individu ketika menggunakan merek tersebut. Keunggulan merek berhubungan dengan sejauh mana merek dapat memenuhi kebutuhan atau keinginan individu ketika menggunakannya, pemasaran merek disampaikan dengan baik, serta komunikasi yang baik antara pegawai merek dengan konsumen.

Berdasarkan hasil pengujian Hipotesis yang dilakukan pada penelitian ini menunjukkan bahwa *Brand Image* dengan Minat Menabung menunjukkan nilai koefisien dan nilai t-statistik lebih besar dari 1.96. Nilai *p-value* $(0,000) < (0,05)$. Hal ini berarti *brand image* berpengaruh positif dan signifikan terhadap minat menabung.

Penelitian ini membahas tentang hasil penelitian yang telah dilakukan untuk menjawab rumusan masalah penelitian yaitu bagaimana pengaruh citra merek terhadap minat menabung di Bank Syariah Indonesia KCP Pettarani Makassar. Untuk menjawab rumusan masalah penelitian maka peneliti menggunakan data primer dengan teknik pengumpulan data yaitu penyebaran angket atau kuesioner kepada responden dengan sampel yang telah ditentukan sebanyak 100 sampel. Kemudian data yang telah diperoleh akan di analisis dengan menggunakan bantuan smartPLS 3 untuk memudahkan peneliti dalam mengelola data penelitian. Analisis data yang digunakan dalam penelitian ini menggunakan beberapa tahap pengujian yaitu diantaranya adalah Uji Validitas, Uji Reliabilitas, R Square serta Uji Hipotesis.

Brand Image dan Minat menabung mempunyai hubungan yang baik secara signifikan dari hasil uji pada penelitian ini yang artinya BSI KCP Pettarani Makassar, harus mempertahankan atau lebih meningkatkan citra merek yang dimilikinya agar

dapat meningkatkan minat menabung masyarakat sehingga hal tersebut mempengaruhi peningkatan nasabah pada BSI KCP Pettarani Makassar.

Brand Image dan Minat menabung mempunyai hubungan yang baik secara signifikan dari hasil uji pada penelitian ini yang artinya BSI KCP Pettarani Makassar harus mempertahankan atau lebih meningkatkan citra merek yang dimilikinya agar dapat meningkatkan minat menabung masyarakat sehingga hal tersebut mempengaruhi peningkatan nasabah pada BSI KCP Pettarani Makassar.

Penelitian ini sejalan dengan penelitian yang dilakukan oleh Husnul Maulida, dengan hasil penelitian yang mengatakan bahwa adanya pengaruh positif dan signifikan *Brand Image* terhadap minat/keputusan menabung mahasiswa. Kemudian penelitian yang dilakukan oleh Aris Zulianto dengan hasil penelitian yang mengatakan bahwa adanya pengaruh positif dan signifikan *Brand Image* terhadap minat/keputusan memilih produk tabungan mudharabah pada Koperasi BTN Dinar Nasyiah 2 Sumberrejo. Dan juga penelitian yang dilakukan oleh Eka Nur Safitri dan Zaki Mubarak dengan hasil penelitian yang menyatakan bahwa *Brand Image* berpengaruh positif dan signifikan terhadap minat menabung di bank syariah. Namun tidak sejalan dengan penelitian yang dilakukan oleh Hestin Sri Widiawati dengan hasil penelitian bahwa tidak terdapat hubungan yang signifikan antara *Brand Image* syariah terhadap minat menjadi nasabah Perbankan Syariah.

Setelah penelitian ini dilakukan dan membuktikan bahwa brand image berpengaruh sangat signifikan terhadap minat menabung, PT Bank Syariah Indonesia Tbk (BSI) mengalami gangguan layanan digital beberapa hari karena adanya sekelompok hacker Lock Bit yang telah meretas data nasabah BSI. Mereka bahkan disebut telah menyebarkan data nasabah itu di pasar gelap atau di dark web. Bahkan sekelompok hacker tersebut mengaku telah mengajukan tawaran sebesar Rp 295,61 miliar agar pihak BSI dapat menebus data nasabah. Hal yang menyusul

errornya layanan BSI selama 4 hari lamanya. Corporate secretary BSI Gunawan Arief Hartoyo sudah menyampaikan permohonan maaf atas kendala dan ketidaknyamanannya yang dialami oleh para nasabah BSI, setelah kejadian tersebut. Direktur Utama BSI Hery Gunardi juga sudah memastikan seluruh dana dan data nasabah dalam kondisi aman meski sempat terjadi error yang diduga disebabkan oleh serangan siber. Dan bapak hery Gunardi juga menuturkan bahwa BSI juga terus memperkuat keamanan teknologi perseroan dalam divisi khusus yang berada dibawah CISO (chief information and security officer), CISO ini kerjanya sama seperti satpam fisik, melakukan ronda, tapi ronda dari sisi teknologi. CISO akan melihat titik-titik weak point yang harus ditutup . itu adalah suatu upaya untuk melindungi data-data nasabah.²⁰

2. Pengaruh Kualitas Produk terhadap Minat Menabung di Bank BSI KCP Pettarani Makassar

Kualitas produk merupakan keunggulan suatu produk atau jasa layanan berkaitan dengan apa yang diharapkan oleh pelanggan. Kualitas produk (*Product quality*) didefinisikan atau diartikan sebagai evaluasi menyeluruh pelanggan atas kebaikan kinerja barang atau jasa, sekarang ini, persaingan sangat ketat, perusahaan dituntut menawarkan produk yang sangat berkualitas dan mempunyai nilai lebih, agar terlihat tampak berbeda dengan produk pesaing di perusahaan lain. Kualitas diartikan sebagai salah satu faktor yang menjadi pertimbangan pembeli sebelum membeli suatu produk. Kualitas produk salah satu faktor yang mempengaruhi keputusan nasabah/minat masyarakat karena kualitas produk pada bank syariah merupakan karakteristik yang melekat dari suatu produk, produk adalah sesuatu yang memberikan manfaat yang baik dalam memenuhi suatu kebutuhan sehari-hari

²⁰Penulis:Agustin Rangga Respati| Editor: Yoga Sukmana, [Perjalanan Kasus BSI, dari Gangguan Layanan sampai "Hacker" Minta Tebusan Halaman 3 - Kompas.com](#)

atau sesuatu yang ingin dimiliki konsumen. Produk juga digunakan untuk dikonsumsi baik dalam kebutuhan rohani maupun jasmani.²¹

Salah satu produk yang banyak diminati adalah tabungan easy wadiah. Tabungan Easy Wadiah merupakan tabungan dalam bentuk menyimpan uang seorang nasabah dengan prinsip Wadiah Yad Dhamanah dimana uang yang disimpan dapat ditarik dan disetor setiap saat. Tabungan Wadiah adalah tabungan rupiah yang menggunakan syariah Islam dalam pengelolaannya. Tabungan ini berdasarkan prinsip Wadiah Yad Dhamanah, dimana pengguna tabungan ini tidak akan mendapatkan pembagian keuntungan dari bank selaku penyedia layanan. Tapi dalam waktu tertentu bank akan memberikan hadiah kepada nasabah sesuai dengan ketentuan yang berlaku.²²

Menurut Kotler produk adalah sesuatu yang dapat ditawarkan ke pasar untuk mendapatkan perhatian untuk dibeli, untuk digunakan atau dikonsumsi yang dapat memenuhi keinginan dan kebutuhan. Pembeli akan membeli produk kalau merasa cocok. Oleh karena itu produk akan disesuaikan dengan keinginan dan kebutuhan pembeli agar pemasaran produk berhasil.²³ Produk yang dihasilkan oleh dunia usaha pada umumnya berbentuk dua macam, yaitu produk yang berwujud dan produk yang tidak berwujud, masing-masing produk untuk dapat dikatakan berwujud atau tidak berwujud memiliki karakteristik tertentu. Produk yang berwujud berupa barang yang dapat dilihat, dipegang, dan di rasa secara langsung oleh konsumen sebelum membeli. Sementara produk yang tidak berwujud berupa jasa dimana tidak dapat dilihat atau di rasa oleh konsumen sebelum dibeli.

²¹ Meli Andriyani and Riski Eko Ardianto, “Pengaruh Kualitas Layanan Dan Kualitas Produk Terhadap Kepuasan Nasabah Bank (The Effect of Service Quality and Product Quality on Bank Customer Satisfaction)”, *EKOMABIS :Jurnal Ekonomi Manajemen Bisnis*, 01.02 (2020), 133–40.

²² Sherlie Agneza, Jalaludin Jalaludin, and Rinawati Rinawati, ‘Praktek Tabungan Easy Wadiah Bank Syariah Indonesia Dalam Perspektif Fatwa No. 02/DSN-MUI/IV/2000’, *JAMMIAH (Jurnal Ilmiah Mahasiswa Ekonomi Syariah)*, 2.1 (2022), 68–82 <<https://doi.org/10.37726/jammiah.v2i1.292>>.

²³ Philip Kotler, *Manajemen Pemasaran* (Jakarta: Prenhalindo, 1997), 56.

Konsumen akan menyukai produk yang menawarkan kualitas, kinerja dan pelengkap inovatif yang terbaik. Produk yang berkualitas adalah produk yang mampu memberikan hasil yang lebih dari yang diharapkan.

Menurut Rosnaini Daga mengindikasikan semakin baik kualitas produk yang disediakan kepada nasabah maka akan semakin meningkatkan minat menabungnya. Sehingga Hipotesis pada penelitian yang menyatakan kualitas produk tabungan berpengaruh positif dan signifikan terhadap minat menabung dapat diterima.²⁴ Pada penelitian ini nasabah Bank Syariah Indonesia Makassar memiliki kualitas produk tabungan yang baik. Dibuktikan dari hasil pada Tabel 4.10 jawaban responden yang berada pada rentang penilaian mendekati kategori sangat setuju untuk pertanyaan mengenai kualitas produk. Selanjutnya hal tersebut akan meningkatkan minat menabung di Bank Syariah Indonesia KCP Pettarani Makassar.

Berdasarkan hasil pengujian Hipotesis yang dilakukan pada penelitian ini menunjukkan bahwa Kualitas Produk berpengaruh positif terhadap Minat Menabung pada Bank Syariah Indonesia KCP Pettarani Makassar karena dengan nilai koefisien dan nilai t-statistik dan nilai *P-Value* menunjukkan nilai yang memuaskan. Hal ini berarti kualitas produk berpengaruh positif dan signifikan terhadap minat menabung.

Kualitas Produk dan Minat menabung mempunyai hubungan yang baik secara signifikan dari hasil uji pada penelitian ini yang artinya BSI KCP Pettarani Makassar harus mempertahankan atau lebih meningkatkan kualitas produk yang dimilikinya agar dapat meningkatkan minat menabung masyarakat sehingga hal tersebut mempengaruhi peningkatan nasabah pada BSI KCP Pettarani Makassar.

²⁴Dr. Rosnaini Daga S.E., M.M, *Citra, Kualitas Produk, dan Kepuasan Pelanggan*, (Jl. Mustafa dg. Bunga Romang Pollong, Gowa, Sul-Sel : Global RCI, 2017), 33.

Kualitas produk berpengaruh terhadap minat menabung karena nasabah merasa bahwa kualitas produk yang ada pada Bank Syariah tersebut sudah memberikan manfaat yang baik untuk nasabah, seperti kinerja produk jasa bank syariah Indonesia Cabang Pettarani Makassar beroperasi dengan baik, pelayanan cepat dalam menanggapi keluhan nasabah, desain produk yang di tawarkan sangat menarik dan sesuai spesifikasi sasaran yang di janjikan, dan juga produk di bank bsi tersebut sangat bervariasi lebih unggul dibandingkan dengan produk pada bank lainnya.

Penelitian ini sejalan dengan penelitian yang dilakukan oleh Husnul Maulida, dengan hasil penelitian yang mengatakan bahwa adanya pengaruh positif dan signifikan kualitas produk terhadap minat/keputusan menabung mahasiswa. Kemudian penelitian yang dilakukan oleh Muhammad Arief Firmansyah Syarifuddin, Nuraeni Gani, yang menyatakan bahwa kualitas produk berpengaruh positif dan signifikan terhadap minat menabung di Bank Syariah Mandiri Cabang Makassar. Namun tidak sejalan dengan penelitian yang dilakukan oleh Sektalonir Oscarini Bhakti dengan hasil penelitian bahwa variabel kualitas produk tidak berpengaruh positif dan tidak signifikan terhadap minat menabung pada Bank BRI Unit harapan baru.

BAB V

PENUTUP

A. Kesimpulan

Berdasarkan hasil pemaparan sebelumnya melalui penelitian dengan riset kepada 100 responden nasabah BSI KCP Pettarani Makassar. Dengan melakukan pengolahan data menggunakan SmartPLS maka dapat disimpulkan sebagai berikut:

1. *Brand Image* berpengaruh positif secara signifikan terhadap Minat Menabung. Minat menabung masyarakat pada BSI KCP Pettarani Makassar dipengaruhi oleh citra merek yang baik yang dimiliki oleh BSI KCP Pettarani Makassar. Hasil pengujian Hipotesis H₁ menunjukkan bahwa *Brand Image* dengan Minat Menabung menunjukkan nilai koefisien dan t-statistik yang signifikan.
2. Kualitas Produk berpengaruh positif secara signifikan terhadap Minat Menabung Masyarakat. Kualitas Produk dalam BSI KCP Pettarani Makassar dinilai sangat baik oleh nasabah sehingga berminat untuk menabung di BSI KCP Pettarani Makassar. Berdasarkan hasil pengujian Hipotesis H₂ yang menunjukkan bahwa Kualitas Produk berpengaruh positif terhadap Minat Menabung menunjukkan nilai koefisien dan nilai t-statistik yang signifikan.

B. Saran

Pelaksanaan penelitian dilakukan dengan maksimal oleh peneliti, terdapat beberapa saran untuk menjadi rekomendasi bahan penelitian selanjutnya, antara lain:

1. Bagi Bank Syariah Indonesia Kantor Cabang Pembantu Pettarani Makassar.

Perusahaan disarankan untuk mempertahankan *Brand Image* dan Kualitas Produk sehingga masyarakat tetap mempunyai minat untuk menabung di BSI KCP Pettarani Makassar. Jika *Brand Image* dan Kualitas Produk terus meningkat maka akan berdampak pada minat menabung masyarakat pada BSI KCP Pettarani Makassar.

2. Bagi Peneliti Selanjutnya

Bagi peneliti selanjutnya untuk lebih memperdalam serta memperluas teori serta menambahkan variabel-variabel dan faktor-faktor lain yang berbeda sehingga membuktikan apakah terdapat variabel lain yang dapat memberikan pengaruh terhadap minat menabung masyarakat. Hal ini dapat menjadi pertimbangan agar peneliti lebih objektif dalam melakukan penelitian yang berkaitan dengan *Brand Image*, Kualitas Produk dan Minat menabung masyarakat.

C. Kelebihan dan kekurangan

Penelitian ini memiliki kekurangan dan kelebihan dikarenakan adanya keterbatasan pada penulis. Diantaranya adalah:

1. Kekurangan pada penelitian ini adalah masi kurangnya variabel yang digunakan dalam penelitian ini, masi banyak variabel lain yang sekiranya dapat digunakan.
2. Kelebihan dari penelitian ini, dikarnakan penelitian ini menggunakan penelitian kuantitatif maka kebenaran diterima secara sepakat oleh pengamat dan juga hasil yang didapatkan sangat akurat.

D. Penemuan Baru

Penemuan baru yang didapatkan pada penelitian ini yang tidak di dapatkan di penelitian sebelumnya adalah adanya sekelompok hacker Lock Bit yang telah meretas data nasabah BSI. Mereka bahkan disebut telah menyebarkan data nasabah itu di pasar gelap atau di dark web. Bahkan sekelompok hacker tersebut mengaku telah mengajukan tawaran sebesar Rp 295,61 miliar agar pihak BSI dapat menebus data nasabah. Hal yang menyusul errornya layanan BSI selama 4 hari lamanya Namun hal tersebut dapat di atasi Bank BSI.



DAFTAR PUSTAKA

- A, Ernawati, 'Discriminant Validity, Convergent Validity, Composite Realiability.', *Jurnal Agora*, 6.2 (2018)
- Adam & Ebert, 'Analisis Persepsi Konsumen Terhadap Kualitas Produk Keramik Merek Milan Di Surabaya', *Jurnal Widya Manajemen & Akuntansi*, 3.2 (2003), 140–59
- Adiwinata, N. N., Sumarwan, U., & Simanjuntak, M, 'Faktor-Faktor Yang Mempengaruhi Perilaku Konsumsi Kopi Di Erd Pandemi Covid-19', *Jurnal Ilmu Keluarga & Konsumen*, 14.2 (2021)
- Agneza, Sherlie, Jalaludin Jalaludin, And Rinawati Rinawati, 'Praktek Tabungan Easy Wadiah Bank Syariah Indonesia Dalam Perspektif Fatwa No. 02/Dsn-Mui/Iv/2000', *Jammiah (Jurnal Ilmiah Mahasiswa Ekonomi Syariah)*, 2.1 (2022), 68–82 <<https://doi.org/10.37726/Jammiah.V2i1.292>>
- Aisya, Sitti, And Adiputra Riyadi, 'Pengaruh Promosi Dan Kualitas Pelayanan Terhadap Minat Menabung Masyarakat Kelurahan Siranindi Di Bank Muamalat Indonesia Palu Sulawesi Tengah', *Al Kharaj : Jurnal Ekonomi*, 02.2 (2020), 16–33
- Amanah, Dita, 'Pengaruh Promosi Dan Brand Image (Citra Produk) Terhadap Layanan Produk Pepsodent Di Ramayana Plasa Jalan Aksara Medan', *Jurnal Keuangan Dan Bisnis*, 3.3 (2011), 222
- Andriyani, Meli, And Riski Eko Ardianto, 'Pengaruh Kualitas Layanan Dan Kualitas Produk Terhadap Kepuasan Nasabah Bank (The Effect Of Service Quality And Product Quality On Bank Customer Satisfaction)', *Ekomabis :Jurnal Ekonomi Manajemen Bisnis*, 01.02 (2020), 133–40
- Arianty, Nel, And Ari Andira, 'Pengaruh Brand Image Dan Brand Awareness Terhadap Keputusan Pembelian', *Maneggio : Jurnal Ilmiah*, 4.1 (2021), 39–50
- Assauri, Sofjan, *Manajemen Bank Syariah* (Jakarta: Rajawali Pers, 2013)
- Badrullah, B., Sudjoni, M. N., & Arifin, Z., 'Dampak Agrowisata Petik Jeruk Terhadap Pembedayaan Dan Kesejahteraan Masyarakat (Studi Kasus: Desa Selorejo, Kecamatan Dau Kabupaten Malang)', *Jurnal Sosial Ekonomi Pertanian Dan Agribisnis*, 9.3 (2021)
- Bank Syariah Indonesia, 'Nilai-Nilai Bank Bsi'
- , 'Produk-Produk Bsi', *Website Bsi*, 2021
- , 'Sejarah Perseroan'
- , 'Struktur Bank Syariah Indonesia'
- , 'Visi Dan Misi Bsi'
- Bawono, Anton, *Multivariate Analysis Dengan Spss* (Salatiga: Stain Salatiga Press, 2018)
- Budianto, Apri, *Manajemen Pemasaran* (Yogyakarta: Penerbit Ombak, 2015)
- Creswell, John W., *Research Design: Pendekatan Kualitatif, Kuantitatif, Dan Mixed* (Yogyakarta: Pt Pustaka Pelajar, 2010)
- Effendi, Onong Uchana, *Ilmu, Teori Dan Filsafat Ekonomi* (Bandung: Pt Citra Aditya Bakti, 2014)
- Eka Nur Safitri, Zaki Mubarak, 'Pengaruh Brand Image Dan Pengetahuan Terhadap

- Minat Menabung Masyarakat Di Kota Banjarmasin Pada Bank Syariah Dengan Religiusitas Sebagai Variabel Moderasi', *Jurnal Ilmiah Ekonomi Islam*, 8.03 (2022), 2875–81
- Erika Firdiana, Khusnul Fikriyah, 'Pengaruh Literasi Ekonomi Syariah Terhadap Minat Mahasiswa Menabung Di Bank Syariah', *Jurnal Ekonomika Dan Bisnis Islam*, 4.2015 (2021), 99–109
- Freekey Steyfhi Maramis, Jantje L Sepang, Agus Supandi Soegoto, 'Pengaruh Kualitas Produk , Harga Dan Kualitas Pelayanan Terhadap Kepuasan Konsumen Pada Pt . Air Manado The Influence Of Product Qulity , Price And Quality Of Service To Customer Satisfaction At Pt . Air Manado', *Jurnal Emba*, 6.3 (2018), 1658–67
- Ghanimata, Fifyanita, 'Analisis Pengaruh Harga, Kualitas Produk, Dan Lokasi Terhadap Keputusan Pembelian'
- Heni Yuvita, Zakaria Wahab, Dan Sulastri, 'Pengaruh Brand Image Dan Sales Promotion Terhadap Keputusan Pembelian Melalui Brand Equity (Survei Terhadap Nasabah Bank Bni Syariah Di Kota Palembang)', *Mix : Jurnal Ilmiah Manajemen*, 9.3 (2019), 431–46
- Husnul Maulida, M. Kholil Nawawi, Hilman Hakim, 'Pengaruh Brand Image Dan Kualitas Pelayanan Bank Syariah Terhadap Keputusan Mahasiswa Menabung Pada Pengikut Autobase', *El-Mal: Jurnal Kajian Ekonomi & Bisnis Islam*, 2.3 (2021)
- Isnaeni Pamilih□, Ratieh Widhiastuti, 'Pengaruh Bagi Hasil, Brand Image, Dan Keragaman Produk Terhadap Minat Menabung Di Bank Syariah Dengan Promosi Sebagai Variabel Moderasi', *Jurnal Unnes*, 9.2 (2020), 569–83 <<https://doi.org/10.15294/eeaj.v9i1.39452>>
- Jannah, Raodatul, 'Pengaruh Kualitas Pelayanan Dan Brand Image Terhadap Keputusan Nasabah Untuk Menabung Pada Bank Syariah Mandiri' (Universitas Muhammadiyah Makassar, 2019)
- Jim Hoy Yam & Ruhayat T, 'Hipotesis Penelitian Kuantitatif', *Jurnal Ilmu Administrasi*, 3.2 (2021), 25
- Kasmir, *Pemasaran Bank*, Cet. 2 (Jakarta: Kencana, 2019)
- Keller, Philip Kotler Dan Kevin Lane, *Marketing Management* (Harlow: Pearson Education, 2016)
- Kementerian Agama Ri, *Al-Qur'an Terjemahan* (Lpmq, 2021)
- Khusnudin, M. Irza Al-Ghifari Dan, 'Pengaruh Kualitas Produk, Kualitas Pelayanan, Harga Dan Biaya Terhadap Loyalitas Nasabah Di Bank Syariah Indonesia', *Jurnal Tabarru' : Islamic Banking Finance*, 5.November (2022), 421–34
- Kotler, Philip, *Manajemen Pemasaran Jilid 2 : Perencanaan Implementasi Dan Kontrol* (Jakarta: Prenhallindo, 2017)
- Muhammad Arief Firmansyah Syarifuddin, Nuraeni Gani Dan Akil Rahman, 'Pengaruh Pengetahuan, Kualitas Produk Dan Promosi Terhadap Keputusan Nasabah Menabung Di Bank Syariah Mandiri Cabang Makassar', *Ibef: Islamic Banking, Economic And Financial Journal*, 1.2 (2021), 21–22
- Muhammad Kurniawan, Eka Septiana, 'Faktor-Faktor Yang Mempengaruhi Minat Nasabah Kabupaten Bima Menabung Di Bank Ntb Syariah', *Maneggio* :

- Jurnal Ilmiah*, 2021, 55–67
- Muliadi Tompo Operational Assistant Bsi Kcp Pettarani Makassar, 'Wawancara Pribadi Yang Di Lakukan Pada Oktober 2022'
- Muprihan Thaib Dkk, 'Penerapan Csr Pada Presepsi Mahasiswa Sebagai Pendukung Csr (Csr Suport) Di Seluruh Ptsdi Bandar Lampung', 2017
- Nugroho, Setiadi, *Perilaku Konsumen: Konsep Dan Implikasi Untuk Strategis Dan Penelitian Pemasaran* (Jakarta: Kencana, 2017)
- Nurrohmah, Resti Fadhilah, 'Pengaruh Tingkat Literasi Keuangan Syariah Dan Kepercayaan Masyarakat Terhadap Minat Menabung Di Bank Syariah', *Jurnal Magz (Manajemen Perbankan Syariah)*, 2018, 140–53
- Otoritas Jasa Keuangan, 'Statistik Perbankan Syariah', *Website Ojk*, 2022 'Perbankan Syariah'
- Pfoertsch, Philip Kotler Dan Waldemar, *B2b Brand Management, Alih Bahasa Natalia Ruth Sihadrini* (Jakarta: Bip, 2018)
- Pradesyah, Riyan, 'Pengaruh Promosi Dan Pengetahuan Terhadap Minat Masyarakat Melakukan Transaksi Di Bank Syariah', *Al-Sharf: Jurnal Ekonomi Islam*, 1.2 (2020)
- Raden Bagus Faizal Irany Sidharta, Ni Luh Ariningsih Sari Dan Wayan Suwandha, 'Purchase Intention Pada Produk Bank Syariah Ditinjau Dari Brand Awareness Dan Brand Image Dengan Trust Sebagai Variabel Mediasi', *Mix : Jurnal Ilmiah Manajemen*, 8.3 (2018), 562–78
- Rahayu, Rovi Tri, 'Pengaruh Kualitas Produk Dan Kualitas Pelayanan Terhadap Minat Beli Produk Kosmetik Online Pada Mahasiswa Jurusan Perbankan Syariah Febi Institut Agama Islam Negeri Ponorogo' (Institut Agama Islam Negeri Ponorogo, 2018)
- Rahmawati, Fitri Yana Salam Dan Rafika, 'Pengaruh Brand Awareness, Brand Image Dan Media Communication Terhadap Minat Nasabah Memilih Bank Bri Syariah Kcp Cileungsi', *Paradigma*, 17.1 (2020)
- Raprayogha, R & Parmitasari, R.D.A, 'Efek Mediasi Perilaku Keuangan Dan Dampak Kepuasan Keuangan Masyarakat Di Kota Makassar', *Jurnal Ekonomi, Manajemen Dan Akuntansi*, 10.1 (2020)
- Rika Dwi Ayu Parmitasari, Ilham Ani, Julianti Prisanti, 'Faktor-Faktor Yang Mempengaruhi Minat Nasabah Kabupaten Bima Menabung Di Bank Ntb Syariah', *Ibef: Islamic Banking, Economic And Financial Journal*, 1.2 (2021), 102–17
- Sari, Aditya Julita, I B N Udayana, And Agus Dwi Cahya, 'Pengaruh Brand Image Terhadap Keputusan Pembelian Konsumen : Studi Kasus Variabel Green Marketing Dan Brand Ambassador Umkm Ngudi Rejeki Kelorida', *Al Kharaj : Jurnal Ekonomi*, 4.2 (2022), 308–27 <<https://doi.org/10.47467/Alkharaj.V43i2.644>>
- Setiawan, Sony, 'Pengaruh Brand Image Dan Persepsi Kualitas Pelayanan Terhadap Keputusan Masyarakat Kota Salatiga Menggunakan Jasa Pembiayaan Di Bank Syariah Dengan Minat Sebagai Variabel Intervening' (Institut Agama Islam Negeri Salatiga, 2018)
- Simamora, Henry, *Manajemen Pemasaran Internasional* (Jakarta: Salemba Empat, 2018)

- Siregar, Syofian, *Metode Penelitian Kuantitatif Dilengkapi Dengan Perbandingan Perhitungan Manual & Spss* (Jakarta: Kencana, 2017)
- Sugiyono, *Metode Penelitian Kuantitatif, Kualitatif Dan R & D* (Bandung: Alfabeta, 2012)
- Suprihati, Sumadi, Muhammad Tho'in, 'Pengaruh Religiusitas, Budaya, Pengetahuan Terhadap Minat Masyarakat Menabung Di Koperasi Syariah', *Jurnal Ilmiah Ekonomi Islam*, 7.01 (2021), 443–50
- Supriyadi, Wahyu Wiyani, Ginanjar Indra K.N, 'Pengaruh Kualitas Produk Dan Brand Image Terhadap Keputusan Pembelian (Studi Pada Mahasiswa Pengguna Produk Sepatu Merek Converse Di Fisip Universitas Merdeka Malang)', *Jurnal Bisnis Dan Manajemen*, 4.1 (2017), 74–85
- Thawil, Ibrahim Malik Dan Sitti Marijam, 'Pengaruh Kualitas Produk Dan Kualitas Pelayanan Terhadap Kepuasan Pelanggan', *Jurnal Riset Manajemen Dan Bisnis (Jrmb) Fakultas Ekonomi Uniat*, 4.1 (2019), 175–82
- Tjiptono, Fandy, *Service Management: Mewujudkan Layanan Prima* (Yogyakarta: Andi, 2012)
- Wahyuddin, 'Pengaruh Pengetahuan, Lokasi, Promosi Terhadap Minat Masyarakat Menjadi Nasabah Di Bank Syariah' (Iain Palopo, 2021)
- Widiawati, Hestin Sri, And Bank Syariah, 'Pengaruh Brand Image Produk Syariah Dan Religius Terhadap Minat Menjadi Nasabah', *Juris (Jurnal Ilmiah Syariah)*, 2020
- Zulfiani Basri, Sitti Fatimah, Miftah Farid, 'Analisis Strategi Pemasaran Produk Gadai Syariah (Rahn) Dalam Meningkatkan Minat Nasabah Di Pegadaian Syariah Cabang Sentral Makassar', *Ibef: Islamic Banking, Economic And Financial Journal*, 2.2 (2022), 21–35
- Zulianto, Aris, 'Pengaruh Pengetahuan Dan Brand Image Terhadap Minat Membeli Produk Tabungan Mudharabah Pada Koprasi Syariah Btm Dinar Nasyiah 2 Sumberrejo', *Jurnal Kajian Keislaman Dan Pendidikan*, 11.2 (2019), 25–26
- Zulkarnain, Rizal, And Agus David Ramdansyah, 'Pengaruh Kualitas Pelayanan Dan Kualitas Produk Terhadap Loyalitas Nasabah Dengan Kepuasan Nasabah Sebagai Variabel Intervening (Studi Kasus Pada Pt Bank Syariah Mu'amalah Cilegon)', *Jurnal Manajemen Dan Bisnis*, 2020

RIWAYAT HIDUP



Febriyani Wahyu, lahir pada tanggal 17 Februari 2000 di Kendari. Merupakan anak pertama dari Ibu Syamsiah dan Bapak Amriyadi. Penulis menyelesaikan pendidikan sekolah di SD 74 Lawara pada tahun 2012. Kemudian, penulis melanjutkan pendidikannya di MTS DDI PATTOJO dan menyelesaikannya pada tahun 2015, di tahun yang sama penulis melanjutkan pendidikannya di SMA Negeri 2 Watansoppeng dengan jurusan Ilmu Pengetahuan Umum/IPS, kemudian selesai pada tahun 2018. Penulis kembali melanjutkan pendidikannya di Universitas Islam Negeri Alauddin Makassar (UINAM) dengan mengambil jurusan Perbankan Syariah.



Contact Person:

Email : febrianiwahyu5@gmail.com