

**PENGARUH *CUSTOMER RELATIONSHIP MANAGEMENT* DAN  
*SERVICE QUALITY* TERHADAP LOYALITAS NASABAH  
DENGAN KEPERCAYAAN SEBAGAI VARIABEL  
*INTERVENING* PADA BANK BTN SYARIAH  
KC MAKASSAR**



UNIVERSITAS ISLAM NEGERI  
**ALAUDDIN**  
M A K A S S A R

**Skripsi**

*Diajukan Untuk Memenuhi Salah Satu Syarat guna Memperoleh  
Gelara Sarjana (S.E) Fakultas Ekonomi dan Bisnis Islam  
Universitas Islam Negeri Alauddin Makassar*

Oleh

UNIVERSITAS ISLAM NEGERI  
**ALAUDDIN**  
M A K A S S A R

**MUHAMMAD FADLI**  
**90500119087**

**JURUSAN PERBANKAN SYARIAH**

**FAKULTAS EKONOMI DAN BISNIS ISLAM**

**UNIVERSITAS ISLAM NEGERI ALAUDDIN MAKASSAR**

**2023**

## PERNYATAAN KEASLIAN SKRIPSI

Mahasiswa yang bertanda tangan di bawah ini :

Nama : Muhammad Fadli  
NIM : 90500119087  
Tempat/ Tgl Lahir : Waigamo 15 Desember 2000  
Program Studi : Perbankan Syariah  
Fakultas : Ekonomi dan Bisnis Islam  
Alamat : Majene  
Judul : Pengaruh Customer Relationship Management dan Service Quality terhadap Loyalitas Nasabah dengan Kepercayaan sebagai Variabel Intervening pada Bank BTN Syariah KC Makassar.

Menyatakan dengan sesungguhnya dan penuh kesadaran bahwa skripsi ini benar adalah hasil karya sendiri. Jika kemudian hari terbukti bahwa ia merupakan duplikat, tiruan, plagiasi, dibuat oleh orang lain, sebagaimana atau seluruhnya, maka skripsi dan gelar yang diperoleh karenanya batal.

Makassar, 2023

Muhammad Fadli

NIM 90500119087



KEMENTERIAN AGAMA RI  
UNIVERSITAS ISLAM NEGERI ALAUDDIN MAKASSAR  
**FAKULTAS EKONOMI DAN BISNIS ISLAM**

Kampus I: Jl. St. Alauddin No. 63 Makassar Tlp. (0411) 864924 Fax. 864923  
Kampus II: Jl. H. M. Yasin Limpo No. 36 Samata Sungguminasa-Gowa Tlp. (0411) 841879 Fax. 8221400

**PENGESAHAN SKRIPSI**

Skripsi yang berjudul **“Pengaruh customer relationship management dan servis quality terhadap loyalitas nasabah dengan kepercayaan sebagai variabel intervening pada bank BTN Syariah KC Makassar”** yang disusun oleh **Muhammad Fadli, 90500119087**, mahasiswa Jurusan Perbankan Syariah pada Fakultas Ekonomi Dan Bisnis Islam, Universitas Islam Negeri Alauddin Makassar, telah diuji dan dipertahankan dalam sidang munaqasyah yang diselenggarakan pada tanggal 02 Oktober 2023 dan dinyatakan telah dapat diterima sebagai salah satu syarat untuk memperoleh gelar sarjana ekonomi pada Fakultas Ekonomi dan Bisnis Islam.

Samata-Gowa, 04 Desember 2023

**DEWAN PENGUJI**

Ketua	: Dr. Amiruddin K, M.E.I.	(.....)
Sekretaris	: Dr. Rahman Ambo Masse, Lc., M.Ag	(.....)
Penguji I	: Dr. Siti Fatimah, S.E., M.M.	(.....)
Penguji II	: Dr. Supriadi, S.E.I., M.E.I.	(.....)
Pembimbing I	: Dr. Amiruddin K, M.E.I.	(.....)
Pembimbing II	: Dr. Nasrullah Bin Sapa, Lc., M.M.	(.....)

Diketahui Oleh:  
Dekan Fakultas Ekonomi dan Bisnis Islam  
UN Alauddin Makassar

**Dr. Amiruddin K, M.E.I.**  
NIP.196409081999031002

## KATA PENGANTAR



Puji dan syukur penulis panjatkan kehadirat Allah SWT atas rahmat dan hidayah-Nya sehingga penulis dapat menyelesaikan karya ini. Shalawat dan salam tidak lupa penulis tujukan kepada Rabb Nabi Besar Muhammad SAW yang telah membawa umatnya dari dunia gelap berliku menuju dunia terang di jalan yang lurus, selamat dan sejahtera yaitu *Minadzulumati Ilannur*. Dengan izin dan kehendak Allah SWT, skripsi ini merupakan salah satu syarat untuk memperoleh gelar sarjana (S1). Jurusan Perbankan Syariah, Fakultas Ekonomi dan Bisnis Islam, Universitas Islam Negeri Alauddin Makassar. Skripsi ini berjudul “Pengaruh *Customer Relationship Management* dan *Service Quality* Terhadap Loyalitas Nasabah Dengan Kepercayaan Sebagai Variabel Intervening Pada Bank BTN Syariah KC Makassar.”

Penyusunan karya ini terselesaikan dengan adanya kerjasama, bantuan, kepemimpinan, bimbingan dan arahan langsung maupun tidak langsung dari berbagai pihak. Khusus untuk orang tua, yaitu: Ayahanda M. Yusuf dan Ibunda St Hadija yang melahirkan dan selalu mendukung, serta mereka yang dengan sepenuh hati mengasuh dan mendidik penulis, dalam buaian cinta penulis. Oleh karena itu, dalam kaitan ini, penulis ingin menyampaikan ucapan terima kasih atas sumbangan pikiran, waktu dan tenaga, serta bantuan moril dan material, khususnya kepada :

1. M. Yusuf dan St. Hadija selaku Orang tua penulis yang telah mendukung, memberi nasehat, dan doa yang telah dipanjatkan dalam menyelesaikan Skripsi ini.

2. Prof. H. Hamdan Juhannis, M.A., Ph.D. Sebagai Rektor UIN Alauddin Makassar dan para wakil Rektor serta seluruh staff dan jajarannya atas segala fasilitas yang diberikan dalam menimba ilmu di dalamnya.
3. Dr. Amiruddin. K, M.EI. selaku Dekan Fakultas Ekonomi dan Bisnis Islam UIN Alauddin Makassar beserta para Wakil Dekan I, II, III atas segala fasilitas yang diberikan dan senantiasa memberikan dorongan, bimbingan dan nasihat kepada penyusun.
4. Ismawati, SE., M.Si. dan Dr. Sudirman, M.Si. selaku Ketua dan Sekertaris Jurusan Perbankan Syariah Fakultas Ekonomi dan Bisnis Islam UIN Alauddin Makassar atas segala bantuan, kontribusi dan bimbingannya.
5. Dra. Nuraeni Gani, M.M. selaku dosen pembimbing akademik (PA) yang telah memberikan nasehat-nasehat dalam menghadapi system perkuliahan di Prodi Perbankan Syariah
6. Dr. Amiruddin K, M.EI. selaku Pembimbing I dan Dr. Nasrullah Bin Sapa, Lc., M.M. selaku Pembimbing II. Terima kasih atas waktu yang telah diluangkan, serta kritik dan saran yang membangun dalam penyusunan dan penyelesaian skripsi ini.
7. Dr. Sitti Fatimah, S.E., M.M. selaku Penguji I dan Supriadi, S.E.I., M.E.I. selaku Penguji II. Terima kasih atas waktu yang telah diluangkan serta kritik dan saran yang membangun dalam menyelesaikan skripsi ini.
8. Seluruh staff bagian akademik, tata usaha, jurusan dan perpustakaan Fakultas Ekonomi dan Bisnis Islam. Penyusun berterima kasih atas bantuannya dalam pengurusan dan pelayanan akademik dan administrasi.
9. Seluruh dosen khususnya di Fakultas Ekonomi dan Bisnis Islam UIN Alauddin Makassar yang telah memberikan ilmunya dengan ikhlas kepada penyusun selama proses perkuliahan maupun praktikum jurusan.

10. Untuk Muh. Iqbal, Nurhidayah, Muh Ahrif dan Syahraeni selaku Kakak dan adik penyusun yang telah memberikan bantuan, dukungan dan doa yang tak pernah henti dalam penyelesaian skripsi ini
11. Untuk teman sejawad, rekan-rekan mahasiswa jurusan Perbankan Syariah angkatan 2019 (Obligasi), Perbankan Syariah angkatan 2019 yang selalu memotivasi, menemani, serta menjadi media informasi dan diskusi dalam berbagai hal.
12. Semua pihak yang pada dasarnya tidak dapat penyusun sebutkan satu-persatu yang telah membantu kelancaran penyusunan skripsi ini.

Penulis menyadari bahwa masih banyak yang harus dilakukan. Akibatnya, penulis dengan ramah menyambut umpan balik dalam bentuk ide dan kritik. Pada akhirnya hanya Allah SWT. Penulis memohon berkah dan Maghfira-Nya. Semoga dukungan dan bantuan semua pihak dibalas berlipat ganda oleh Allah SWT. Semoga karya ini dapat bermanfaat bagi para pembaca, Aamiin yaa rabbal Aalami.

Wassalamu'alakum Warahmatullahi Wabarakatuh

Gowa, 2023

Penyusun

## DAFTAR ISI

<b>DAFTAR ISI</b> .....	<b>iii</b>
<b>DAFTAR TABEL</b> .....	<b>v</b>
<b>DAFTAR GAMBAR</b> .....	<b>vi</b>
<b>BAB I</b> .....	<b>1</b>
<b>PENDAHULUAN</b> .....	<b>1</b>
<i>A. Latar Belakang</i> .....	<i>1</i>
<i>C. Hipotesis Penelitian</i> .....	<i>8</i>
<i>D. Definisi Operasional Variabel</i> .....	<i>12</i>
<i>E. Kajian Pustaka/ Penelitian Terdahulu</i> .....	<i>15</i>
<i>F. Tujuan dan Manfaat Penelitian</i> .....	<i>19</i>
<b>BAB II</b> .....	<b>24</b>
<b>TINJAUAN TEORITIS</b> .....	<b>24</b>
<i>A. Grand Theory</i> .....	<i>24</i>
<i>B. Customer Relationship Management</i> .....	<i>28</i>
<i>C. Service Quality</i> .....	<i>32</i>
<i>E. Kepercayaan</i> .....	<i>42</i>
<i>F. Objek Penelitian</i> .....	<i>47</i>
<i>G. Hubungan Antara Variabel</i> .....	<i>49</i>
<i>H. Kerangka Berfikir</i> .....	<i>51</i>
<b>BAB III</b> .....	<b>51</b>
<b>METODE PENELITIAN</b> .....	<b>51</b>
<i>A. Jenis Penelitian dan Lokasi Penelitian</i> .....	<i>51</i>
<i>B. Populasi dan Sampel</i> .....	<i>51</i>
<i>C. Jenis dan Sumber Data</i> .....	<i>53</i>
<i>D. Teknik Pengumpulan Data</i> .....	<i>53</i>
<i>E. Instrumen Pengumpulan Data</i> .....	<i>54</i>
<i>F. Teknik Analisis Data</i> .....	<i>55</i>

<b>HASIL DAN PEMBAHASAN PENELITIAN .....</b>	<b>61</b>
<i>A. Gambaran Umum Penelitian .....</i>	<i>61</i>
<i>B. Karakteristik Responden .....</i>	<i>69</i>
<i>C. Hasil Uji Data Penelitian .....</i>	<i>72</i>
<i>D. Analisis Data .....</i>	<i>74</i>
<i>E. Pembahasan Hasil Penelitian .....</i>	<i>89</i>
<b>BAB V PENUTUP .....</b>	<b>99</b>
<i>A. Kesimpulan .....</i>	<i>99</i>
<i>B. Saran .....</i>	<i>100</i>
<b>DAFTAR PUSTAKA .....</b>	<b>102</b>





## DAFTAR TABEL

Tabel 1. 1 Jumlah Nasabah .....	6
Tabel 1. 2 Operasionalisasi indikator variabel.....	14
Tabel 1. 3 Kajian Pustaka/Penelitian Terdahulu .....	15
Tabel 4. 1 Karakteristik Responden Berdasarkan Jenis Kelamin.....	70
Tabel 4. 2 Karakteristik Responden Berdasarkan Usia.....	70
Tabel 4. 3 Karakteristik Responden Berdasarkan Pekerjaan .....	71
Tabel 4. 4 Karakteristik Responden Berdasarkan Lama Menjadi Nasabah .....	71
Tabel 4. 5 Variabel Customer Relationship Management (X1).....	72
Tabel 4. 6 Variabel Service Quality (X2) .....	73
Tabel 4. 7 Variabel Loyalitas Nasabah (Y).....	73
Tabel 4. 8 Variabel Kepercayaan (Z).....	74
Tabel 4. 9 Uji Validitas .....	74
Tabel 4. 10 Uji Realibilitas .....	76
Tabel 4. 11 Uji Normalitas.....	77
Tabel 4. 12 Uji Multikolonieritas.....	77
Tabel 4. 13 Uji Heteroskedastisitas.....	78
Tabel 4. 14 Hasil Uji Koefisien Determinasi 1 .....	79
Tabel 4. 15 Hasil Uji Koefisien Determinasi 2 .....	80
Tabel 4. 16 Hasil Uji T (Uji Parsial) persamaan I.....	80
Tabel 4. 17 Hasil Uji T (Uji Parsial) persamaan II .....	81
Tabel 4. 18 Uji Statistik F .....	83
Tabel 4. 19 Koefisien Hasil Uji Analisis Jalur (Path Analysis).....	87
Tabel 4. 20 Hasil uji data penelitian .....	88

## DAFTAR GAMBAR

<b>Gambar 2.1 Kerangka Berpikir .....</b>	<b>51</b>
Gambar 4. 1 Struktur Organisasi Bank BTN.....	66
Gambar 4. 2 Hasil Analisis Jalur.....	85



## ABSTRAK

**Nama** : MUHAMMAD FADLI  
**Nim** : 90500119087  
**Jurusan** : Perbankan Syariah  
**Judul** : Pengaruh Customer Relationship Management dan Service Quality Terhadap Loyalitas Nasabah dengan Kepercayaan Sebagai Variabel Intervening Pada Bank BTN Syariah KC. Makassar

---

Pesatnya perkembangan dunia perbankan saat ini juga memberikan alternatif baru bagi konsumen pengguna jasa perbankan untuk menikmati produk-produk perbankan dengan metode bunga maupun non bunga. Bisnis perbankan merupakan bisnis jasa yang berdasarkan asas kepercayaan, sehingga dalam memilih tempat berinvestasi masyarakat tentunya haruslah benar-benar menyeleksi dan memilih bank mana yang akan tepat menjadi tempat untuk menginvestasikan uang yang dimiliki, baik berupa deposito dan tabungan ataupun lainnya.<sup>1</sup> Adanya resiko yang tinggi didalamnya maka banyak faktor yang harus dipikirkan dalam proses pemilihan sebuah Bank yang akan digunakan untuk menyimpan atau menginvestasikan uang yang dimiliki. Masalah kualitas pelayanan menjadi faktor yang sangat penting untuk menentukan keberhasilan bisnis tersebut. Kualitas pelayanan merupakan suatu bentuk penilaian, terhadap tingkat layanan yang diberikan oleh suatu perusahaan. Kepercayaan nasabah merupakan sebuah jenis refleksi emosional bagi perdagangan. Loyalitas konsumen dapat timbul bila ada kepercayaan dan komitmen dari konsumen terhadap merek sehingga ada komunikasi dan interaksi di antara konsumennya, yaitu dengan membicarakan, merekomendasikan, dan bahkan menganjurkan pada orang lain dengan menjelaskan alasan ia membeli dan menggunakan produk tersebut. Berdasarkan uraian latar belakang dan perbedaan hasil penelitian diatas, maka peneliti tertarik untuk melakukan penelitian.

---

<sup>1</sup> Dasopang, K. H., & Rokan, M. K. Pengaruh Kualitas Pelayanan dan Produk Pembiayaan Terhadap Minat dan Keputusan Menjadi Nasabah di Bank Syariah Indonesia Kcp. Kotapinang. *Sibatik Journal: Jurnal Ilmiah Bidang Sosial, Ekonomi, Budaya, Teknologi, dan Pendidikan*, 1(6) (2022), h. 755-762.

Penelitian ini bertujuan untuk menganalisis pengaruh customer relationship management dan service quality terhadap loyalitas nasabah dengan kepercayaan sebagai variabel intervening pada bank BTN Syariah KC Makassar. Dalam Penelitian menggunakan metode kuantitatif, dengan populasi seluruh nasabah yang menggunakan Bank BTN Syariah KC Makassar yang berjumlah 2.061 orang. Penentuan sampel yang digunakan dalam penelitian ini ditentukan dengan menggunakan rumus Slovin., jumlah sampel minimal yang dibutuhkan dalam penelitian ini adalah 95,5 responden yang akan dibulatkan menjadi 100 responden. Untuk metode pengumpulan studi lapangan yakni kuisioner (angket).

Hasil penelitian ini menunjukkan bahwa customer relationship management dan service quality berpengaruh positif dan signifikan terhadap kepercayaan, Customer Relationship management dan service quality berpengaruh positif dan signifikan terhadap loyalitas nasabah, dan kepercayaan berpengaruh positif dan signifikan terhadap loyalitas nasabah, dan secara tidak langsung customer relationship management dan service quality berpengaruh positif dan signifikan terhadap loyalitas nasabah melalui kepercayaan.

**Kata Kunci:** Customer Relationshi, Service Quality, Loyalitas, dan Kepercayaan

# **BAB I**

## **PENDAHULUAN**

### ***A. Latar Belakang***

Lembaga perbankan merupakan salah satu instansi yang sangat berperan penting dalam bidang perekonomian suatu negara salah satunya Indonesia. Dengan adanya lembaga keuangan khususnya perbankan dapat memberikan solusi kepada masyarakat atas masalah keuangan yang mereka butuhkan dengan adanya lembaga keuangan ini dapat mempermudah masyarakat dalam mengembangkan usaha makro maupun mikro yang mereka miliki. Kegiatan utama lembaga keuangan perbankan adalah menghimpun dana, menyalurkan dana dan serta memberikan pinjaman untuk lapisan masyarakat. Pesatnya perkembangan dunia perbankan saat ini juga memberikan alternatif baru bagi konsumen pengguna jasa perbankan untuk menikmati produk-produk perbankan dengan metode bunga maupun non bunga. Perusahaan perbankan merupakan bisnis kepercayaan, di mana bank harus mampu memberikan rasa aman kepada nasabahnya menyangkut dana yang disimpan atau dana yang dikelola oleh bank/tersebut.<sup>2</sup> Dalam hal penghimpunan dana masyarakat yang merupakan salah satu sumber dana terbesar yang dalam hal ini adalah tabungan, giro, dan deposito. Besarnya usaha yang dilakukan perbankan tidak terlepas dari pengalaman sebelumnya. Berdirinya bank syariah baru diatur dengan UU No. 10 1998 amandemen dari UU No. 7 tahun 1992 tentang perbankan yang pengelolaannya berdasarkan prinsip bagi hasil.<sup>3</sup> Dalam UU No.10 tahun 1998 secara tegas membedakan bank yang pengelolaannya secara konvensional dengan secara syariah lalu disempurnakan dengan undang-undang tersendiri dengan lahirnya undang-undang No.21 tahun 2008 tentang perbankan syariah.

---

<sup>2</sup> Sup, D. F. A. 'Pengantar Perbankan Syariah di Indonesia: Sejarah, Perkembangan, Regulasi, Dan Fatwa. UNIDA Gontor Press. 2022

<sup>3</sup> Peraturan Perundang-undangan No.10 Tahun 1998 tentang Perbankan berdasarkan Prinsip Bagi Hasil

Karakteristik sistem perbankan syariah yang beroperasi berdasarkan prinsip bagi hasil memberikan alternatif sistem perbankan yang saling menguntungkan bagi masyarakat dan bank, serta menonjolkan aspek keadilan dalam bertransaksi, investasi yang beretika, mengedepankan nilai-nilai kebersamaan dan persaudaraan dalam berproduksi, dan menghindari kegiatan spekulatif dalam bertransaksi keuangan. Dengan menyediakan beragam produk serta layanan jasa perbankan yang beragam dengan skema keuangan yang lebih bervariasi, perbankan syariah menjadi alternatif sistem perbankan yang kredibel dan dapat dinikmati oleh seluruh golongan masyarakat Indonesia tanpa terkecuali.<sup>4</sup>

Bisnis perbankan merupakan bisnis jasa yang berdasarkan asas kepercayaan, sehingga dalam memilih tempat berinvestasi masyarakat tentunya haruslah benar-benar menyeleksi dan memilih bank mana yang akan tepat menjadi tempat untuk menginvestasikan uang yang dimiliki, baik berupa deposito dan tabungan ataupun lainnya.<sup>5</sup> Adanya resiko yang tinggi didalamnya maka banyak faktor yang harus dipikirkan dalam proses pemilihan sebuah Bank yang akan digunakan untuk menyimpan atau menginvestasikan uang yang dimiliki. Masalah kualitas pelayanan menjadi faktor yang sangat penting untuk menentukan keberhasilan bisnis tersebut.

Kualitas pelayanan merupakan suatu bentuk penilaian, terhadap tingkat layanan yang diberikan oleh suatu perusahaan. Menurunnya loyalitas nasabah terhadap bank tidak menutup kemungkinan hal tersebut disebabkan oleh kualitas

---

<sup>4</sup> Otoritas Jasa Keuangan (OJK), (2018)

<sup>5</sup> Dasopang, K. H., & Rokan, M. K. Pengaruh Kualitas Pelayanan dan Produk Pembiayaan Terhadap Minat dan Keputusan Menjadi Nasabah di Bank Syariah Indonesia Kcp. Kotapinang. *Sibatik Journal: Jurnal Ilmiah Bidang Sosial, Ekonomi, Budaya, Teknologi, dan Pendidikan*, 1(6) (2022), h. 755-762.

pelayanan yang buruk terhadap nasabah.<sup>6</sup> Menurunnya loyalitas nasabah sebagai akibat kurangnya kualitas pelayanan kepada nasabah yang diberikan mengakibatkan banyak nasabah memindahkan dananya ke bank lain yang lebih baik dalam hal kualitas pelayanannya.<sup>7</sup> Perusahaan yang telah berdiri akan memasarkan perusahaannya hingga dapat bersaing di kalangan perusahaan lainnya. Persaingan kualitas produk yang sangat sengit akan berdampak pada kepercayaan nasabah, maka itu dibutuhkannya pemasaran agar perusahaan dapat berkembang dengan pesat. Kemampuan produk layanan yang baik akan berdampak pada pemakainya dan akan menguatkan atau bisa mendapatkan posisi terbaik di hati nasabah, sehingga layanan sangatlah penting bagi perusahaan. Perusahaan harus tetap menjaga kualitas dari perusahaan agar pada pangsa pasar perusahaan mempunyai citra yang baik di kalangan nasabah.

Kepercayaan nasabah merupakan sebuah jenis refleksi emosional bagi perdagangan. Hal tersebut tergantung pada tingkat pemenuhan produk yang diharapkan atau layanan manfaat, serta tingkat konsistensi harapan dan hasil aktual.<sup>8</sup> Apabila nasabah mengharapkan suatu pelayanan pada tingkat tertentu, dan yang dirasakannya pelayanan yang diterima lebih tinggi dari apa yang diharapkannya dan tetap menggunakan produk atau pelayanan tersebut, maka nasabah tersebut dapat dikatakan percaya. Demikian pula apabila nasabah mengharapkan suatu tingkat pelayanan tertentu, dan pada kenyataannya nasabah tersebut merasakan bahwa pelayanan yang diterimanya sesuai dengan harapannya,

---

<sup>6</sup> Putri, D. T. Kajian Kualitas Pelayanan Bank Syariah dan Kepuasan Nasabah (Studi Kasus Pt. Bank Muamalat Indonesia, Tbk Kcp Metro) (Doctoral Dissertation, Universitas Muhammadiyah Metro), (2022), h. 56-87

<sup>7</sup> Ahmad, M., Siswadhi, F., & Sarmigi, E. 'Pengaruh Kualitas Pelayanan, Kepercayaan, dan Religiusitas Terhadap Kepuasan dan Loyalitas Nasabah PT. Bank Nagari', *Business, Economics and Entrepreneurship*, 4(1) (2022), h. 49-62.

<sup>8</sup> Sutiyeem, S., & Fitri, T. A, 'Pengaruh Kualitas Layanan, Kepercayaan, dan Komitmen Terhadap Loyalitas Nasabah pada Bank Syariah Mandiri Kantor Cabang Pembantu Ulak Karang PaDang', *Jurnal Pundi*, 5(3) (2022), h. 351-360.

maka nasabah tersebut dapatlah dikatakan puas. Sebaliknya, bila kualitas pelayanan yang diterima lebih rendah dari kualitas pelayanan yang diharapkan, maka nasabah tersebut akan dikatakan sebagai nasabah yang tidak puas sehingga nasabah tersebut tidak akan percaya terhadap suatu pelayanan atau dengan kata lain kecewa.<sup>9</sup>

Loyalitas konsumen dapat timbul bila ada kepercayaan dan komitmen dari konsumen terhadap merek sehingga ada komunikasi dan interaksi di antara konsumennya, yaitu dengan membicarakan, merekomendasikan, dan bahkan menganjurkan pada orang lain dengan menjelaskan alasan ia membeli dan menggunakan produk tersebut. Apabila cocok dengan yang diharapkan, maka akan timbul loyalitas konsumen. Rasulullah sebagai uswatun khasanah telah memberikan teladan yang baik melalui kegiatan muamalah yang sesuai dengan hukum Islam yaitu dengan sikap yang jujur dan menepati janji sehingga beliau dijuluki sebagai al-amin atau orang yang dapat dipercaya. Bank hendaknya mempunyai integritas yang baik dalam melaksanakan kegiatan operasionalnya seperti menjaga kejujuran dan menepati janji terhadap nasabah maupun pihak yang bersangkutan. Allah SWT berfirman dalam Q.S An-Nahl/16:91 :

وَأَوْفُوا بِعَهْدِ اللَّهِ إِذَا عَاهَدْتُمْ وَلَا تَنْفُضُوا الْأَيْمَانَ بَعْدَ تَوْكِيدِهَا وَقَدْ جَعَلْتُمُ اللَّهَ عَلَيْكُمْ كَفِيلًا إِنَّ اللَّهَ يَعْلَمُ مَا تَفْعَلُونَ

Terjemahnya:

*“Dan tepatilah janji dengan Allah apabila kamu berjanji dan janganlah kamu melanggar sumpah, setelah diikrarkan, sedang kamu telah menjadikan Allah sebagai saksimu (terhadap sumpah itu). Sesungguhnya Allah mengetahui apa yang kamu perbuat”.*<sup>10</sup>

<sup>9</sup> HarDana, A., Nasution, J., & Damisa, A, ‘Analisis Pengaruh Kualitas Produk dan Kualitas Pelayanan Terhadap Minat Nasabah Menabung pada PT. BSI Cabang Padangsidempuan’, *Jurnal Masharif Al-Syariah: Jurnal Ekonomi Dan Perbankan Syariah*, 2022, h. 7(2).

<sup>10</sup> Kementerian Agama RI, *Al-Qur’an Terjemahan* (LPMQ, 2021). h. 263



Dalam Tafsir Ath-Thabari, Abu Ja'far Muhammad bin Jarir Ath-Thabari menekankan perlunya menepati janji, memegang teguh tali agama, serta menutup rapat-rapat semua usaha musuh-musuh Islam yang berupaya memurtadkan kaum muslimin, sejak masa Nabi SAW., di Mekkah hingga masa kini. Kepercayaan seorang muslim akan keesaan Allah dan kekuasaan-Nya seharusnya dapat menjadi jaminan bagi pihak lain atas kebenaran ucapannya. Keyakinan itu seharusnya melahirkan jaminan ketepatan janji, karena pengingkaran janji dan kebohongannya mengundang murka Allah.<sup>11</sup>

Berdasarkan tafsir tersebut Allah memerintahkan kepada manusia agar memenuhi janjinya, karena Dia mengetahui segala perbuatan manusia. Kepercayaan yang sudah terbangun maka akan tercipta loyalitas nasabah kepada Bank Syariah yang berjalan sesuai hukum-hukum dan prinsip syariah akan berpengaruh terhadap martabat dan kesejahteraan masyarakat di sekitarnya. Oleh karena itu, adanya Perbankan Syariah di Indonesia diharapkan mampu membangun dan memajukan perekonomian negara agar mampu bersaing dengan Perbankan Syariah yang ada di dunia terutama sekarang sudah berjalannya pasar bebas. Kepercayaan akan menjadi salah satu alternatif dalam membangun hubungan perusahaan dengan nasabah yang nanti akan menentukan loyalitas nasabah terhadap perusahaan. Karena kepercayaan dapat meningkatkan loyalitas nasabah sebagaimana hasil dari penelitian dari Sutyem and Tika Arinda Fitri menyatakan bahwa kepercayaan berpengaruh signifikan terhadap loyalitas nasabah.<sup>12</sup>

---

<sup>11</sup> Abu Ja'far Muhammad bin Jarir Ath-Thabari, Tafsir Ath-Thabari, (Beirut: Darul Fikr, 1995), h. 214

<sup>12</sup> Sutyem, S., & Fitri, T. A, 'Pengaruh Kualitas Layanan, Kepercayaan, dan Komitmen Terhadap Loyalitas Nasabah pada Bank Syariah Mandiri Kantor Cabang Pembantu Ulak Karang PaDang', *Jurnal Pundi*, 5(3) (2022), h. 351-360.

Berikut data perkembangan jumlah nasabah pada Bank BTN KCS Makassar dalam pembiayaan atau penyaluran dana.

**Tabel 1. 1 Jumlah Nasabah**

No.	Tahum	Jumlah Nasabah Musyarakah Mutanaqisah	Total nasabah
1	2019	81	1.546
2	2020	1.273	2.076
3	2021	225	2.061

Sumber: Data diolah peneliti, 2023.

Berdasarkan pada table 1.1 bahwa jumlah nasabah yang berada di Bank BTN KCS Makassar dari tahun 2019 sebesar 1.546 orang yang melakukan pembiayaan. Kemudian pada tahun 2020 mengalami peningkatan yang efektif sebesar 2.076 Orang yang melakukan pembiayaan. Selanjutnya tahun 2021 kembali sedikit mengalami penurunan jumlah nasabah yakni hanya sebesar 2.061 orang yang melakukan pembiayaan.

Berdasarkan hal tersebut, untuk mengetahui loyalitas nasabah pada Bank BRI Syariah Magelang dan meningkatkan keunggulan bersaing di dunia perbankan dapat dilakukan dengan melakukan strategi yang dapat menciptakan kepercayaan dan loyalitas nasabah. Diantaranya customer relationship management, dan service quality. Yang nantinya didukung dengan kepercayaan untuk mempengaruhi loyalitas nasabah. Bank akan mampu mempertahankan pelanggan yang telah dimiliki sebelumnya, bahkan dapat menambah pelanggan baru apabila perusahaan dapat menjalankan hubungan pelanggan dengan baik. Komunikasi, kualitas jasa dan kepercayaan akan berpengaruh terhadap kepercayaan nasabah yang digunakan menjadi variabel penting mempengaruhi loyalitas nasabah.

Sesuai dengan penelitian Megawati dkk,<sup>13</sup> customer relationship management, kualitas pelayanan, dan keunggulan bersaing secara simultan berpengaruh signifikan terhadap loyalitas nasabah. Begitupun hasil penelitian Mey Dwi Nur Aini & Rini Safitri,<sup>14</sup> Kualitas pelayanan dan customer relationship management berpengaruh positif dan signifikan terhadap kepuasan nasabah. akan tetapi hasil penelitian oleh Fiola Utari,<sup>15</sup> menunjukkan bahwa Integrated Marketing Communication, dan Customer Relationship Management secara parsial berpengaruh positif dan tidak signifikan terhadap loyalitas nasabah. Service Quality berpengaruh negative dan tidak signifikan terhadap loyalitas nasabah, sedangkan kepercayaan berpengaruh positif dan signifikan terhadap loyalitas nasabah. Hasil temuan diatas menunjukkan adanya perbedaan hasil penelitian.

Berdasarkan uraian latar belakang dan perbedaan hasil penelitian diatas, maka peneliti tertarik untuk melakukan penelitian dengan judul **“Pengaruh Customer Relationship Management dan Service Quality terhadap Loyalitas Nasabah dengan Kepercayaan sebagai Variabel Intervening Pada Bank BTN Syariah KC Makassar.**

## **B. Rumusan Masalah**

Berdasarkan Latar Belakang masalah yang telah diuraikan sebelumnya. Maka penulis akan merumuskan masalah sebagai berikut:

---

<sup>13</sup> Megawati R I Rorong, S L H V Joyce Lopian, and Maria V J Tielung, ‘Pengaruh Customer Relationship Management, Kualitas Pelayanan, dan Keunggulan Bersaing Terhadap Loyalitas Nasabah Pada Bank Sulut Go Cabang Uatama’, *Jurnal EMBA*, 8.2 (2020), 29–38.

<sup>14</sup> Mey Dwi Nur Aini and Rini Safitri, ‘Peran Kepuasan Memediasi Kualitas Pelayanan dan Customer Relationship Management Terhadap Loyalitas Nasabah’, *Jurnal Tabarru’: Islamic Banking and Finance*, 5.2 (2022), h. 1–25

<sup>15</sup> Utari, ‘Pengaruh Integrated Marketing Communication, Customer Relationship Management, dan Service Quality Terhadap Loyalitas Nasabah Pada Bank BRISyariah KCP Magelang’, 2020. h. 19-30

1. Apakah *Customer Relationship Management* berpengaruh terhadap Loyalitas Nasabah pada Bank BTN Syariah KC Makassar ?
2. Apakah *Service Quality* berpengaruh terhadap Loyalitas Nasabah pada Bank BTN Syariah KC Makassar ?
3. Apakah *Customer Relationship Management* berpengaruh terhadap Kepercayaan pada Bank BTN Syariah KC Makassar ?
4. Apakah *Service Quality* berpengaruh terhadap Kepercayaan pada Bank BTN Syariah KC Makassar ?
5. Apakah Kepercayaan berpengaruh terhadap Loyalitas Nasabah pada Bank BTN Syariah KC Makassar ?
6. Apakah *Customer Relationship Management* berpengaruh terhadap Loyalitas Nasabah dengan Kepercayaan sebagai Variabel Intervening pada Bank BTN Syariah KC Makassar?
7. Apakah *Service Quality* berpengaruh terhadap Loyalitas Nasabah dengan Kepercayaan sebagai Variabel Intervening pada Bank BTN Syariah KC Makassar?

### ***C. Hipotesis Penelitian***

#### **1. *Customer Relationship Management* berpengaruh terhadap Loyalitas Nasabah.**

M. Nur Rianto Al Arif & Titin Nurasih menyatakan bahwa CRM (*identify, acquire, retain, develop* dan pemasaran yang berkelanjutan) berperan penting dalam meningkatkan loyalitas nasabah Bank Muamalat Indonesia cabang Sliipi.<sup>16</sup> Oleh karena itu, Bank Muamalat Indonesia diharapkan dapat meningkatkan pengenalan nasabah (*identify*) pengakuisisian nasabah (*acquire*),

---

<sup>16</sup> Titin Nurasih M. Nur Rianto Al Arif, 'Customer Relationship Management dan Pengaruhnya Terhadap Loyalitas Nasabah Bank: Studi Pada Bank Muamalat Indonesia', *Esensi*, 5.1 (2016), h. 51–64.

mempertahankan nasabah (*retain*) dan mengembangkan sistem informasi dan teknologi (*develop*) serta pemasaran yang berkelanjutan kepada nasabah Bank Muamalat Indonesia lebih baik lagi.

*H<sub>1</sub>: Diduga Customer Relationship Management berpengaruh positif dan signifikan terhadap Loyalitas Nasabah*

## **2. Service Quality berpengaruh terhadap Loyalitas Nasabah.**

Dalam hasil penelitian Deti Meylina dan Ade Sofyan Mulazid menunjukkan bahwa *service quality* berpengaruh signifikan terhadap loyalitas nasabah di mana 100 responden yang merupakan nasabah Bank BRI Syariah cabang Abdul Muis. Hal tersebut dapat dibuktikan dengan uji t dimana thitung lebih besar dari ttabel yaitu  $2,726 > 1,984$ . Sedangkan nilai probabilitas signifikan lebih kecil dari 0,05 yaitu  $0,008 < 0,05$ . Sehingga hipotesis yang diterima adalah  $H_2$  dan  $H_0$  ditolak,  $H_a$  adalah terdapat pengaruh signifikan antara *service quality* terhadap loyalitas nasabah.<sup>17</sup>

*H<sub>2</sub>: Diduga Service Quality berpengaruh positif dan signifikan terhadap Loyalitas Nasabah.*

## **3. Customer Relationship Management berpengaruh terhadap Kepercayaan Nasabah.**

*Customer Relationship Management* dan kepercayaan secara bersama-sama berpengaruh positive dan signifikan terhadap loyalitas nasabah. Artinya semakin baik *Customer Relationship Management* yang ada, serta didukung pula dengan tingkat kepercayaan nasabah yang tinggi pada sebuah bank, maka akan semakin tinggi pula loyalitas nasabahnya.<sup>18</sup>

<sup>17</sup> Deti Maylina and Ade Sofyan Mulazid, 'Analisis Pengaruh Service Quality, Customer Relationship Management dan Keunggulan Produk Abstract Analysis Of Effect Of Service Quality , Customer Relationship Managemnet And Advantages Of Saving', Islamadian, Jurnal Pemikiran Islam, 19.1 (2018), h. 89–106.

<sup>18</sup> Ahmadi Ahmadi, 'Meningkatkan Loyalitas Nasabah Melalui Customer Relationship Management dan Kepercayaan (Survey Pada Bank Syariah Mandiri Kantor Cabang Sarolangun)', *Jurnal Manajemen Pendidikan dan Ilmu Sosial*, 2.1 (2020), h. 47–60.

*H<sub>3</sub>: Diduga Customer Relationship Management berpengaruh positif dan signifikan terhadap Kepercayaan Nasabah.*

#### **4. Service Quality berpengaruh terhadap Kepercayaan Nasabah.**

*Service Quality* berpengaruh positif dan signifikan terhadap kepercayaan nasabah pada Bank Mandiri Cabang Veteran, Denpasar-Bali. Berarti semakin baik kualitas pelayanan yang diberikan oleh Bank Mandiri maka semakin tinggi pula kepercayaan yang dimiliki nasabah Bank Mandiri Cabang Veteran Denpasar-Bali.<sup>19</sup>

*H<sub>4</sub>: Diduga Service Quality berpengaruh positif dan signifikan terhadap Kepercayaan Nasabah*

#### **5. Kepercayaan berpengaruh terhadap Loyalitas Nasabah.**

nasabah sebesar 78,5%.<sup>20</sup> Dalam penelitian Rizki Citra Permata menunjukkan bahwa hasil perhitungan regresi, maka diperoleh koefisien 0,171, selain itu memiliki  $t_{hitung} 1,727 > t_{tabel} 1,660$  dan memiliki nilai signifikansi  $0,00 < 0,05$ .<sup>21</sup> sehingga dapat disimpulkan bahwa kepercayaan pengaruh yang signifikan terhadap loyalitas nasabah, dan dapat diketahui pula bahwa variabel bebas yang paling berpengaruh terhadap loyalitas nasabah di PT. Bank Tabungan Negara (Persero) Tbk, Kantor Cabang Syariah Palembang adalah variabel kepercayaan.

*H<sub>5</sub>: Diduga Kepercayaan berpengaruh positif dan signifikan terhadap Loyalitas Nasabah.*

---

<sup>19</sup> I Pramana and Ni Rastini, 'Pengaruh Kualitas Pelayanan Terhadap Kepercayaan Nasabah dan Loyalitas Nasabah Bank Mandiri Cabang Veteran Denpasar Bali', *E-Jurnal Manajemen Universitas Udayana*, 5.1 (2016), 706–33.

<sup>20</sup> kholifatun Nisa, 'Pengaruh Kualitas Pelayanan Islami dan Kepercayaan Nasabah Terhadap Loyalitas Nasabah di Bri Syari'ah Kc Semarang', *Progress in Retinal and Eye Research*, 561.3 (2019), h. 2–3.

<sup>21</sup> Rizki Citra Permata, 'Pengaruh Kepercayaan dan Komitmen Nasabah Terhadap Loyalitas Nasabah di Pt. Bank Tabungan Negara (Persero) Tbk. Kantor Cabang Syariah Palembang', 2018, h. 1–101.

**6. *Customer Relationship Management* berpengaruh terhadap Loyalitas Nasabah dengan Kepercayaan sebagai Variabel Intervening.**

Penerapan akan strategi *customer relationship management* sangatlah diperlukan, dimana selain meningkatkan pelayanan tetapi juga memperbaiki dan mengelola nasabah sesuai harapan. Hasil penelitian ini menunjukkan terdapat pengaruh positif dan signifikan antara variabel X (*customer relationship management*) terhadap variabel Y (loyalitas nasabah). Hal ini dilihat dari nilai  $t_{hitung} 18,806 > t_{tabel} 2.068$ , dan  $sig. 0,000 < 0,05$  menunjukkan  $H_0$  ditolak dan  $H_a$  diterima, berarti *customer relationship management* berpengaruh secara signifikan terhadap loyalitas nasabah.<sup>22</sup>

*H<sub>6</sub>: Diduga Customer Relationship Management berpengaruh positif dan signifikan terhadap Loyalitas Nasabah dengan Kepercayaan sebagai Variabel Intervening.*

**7. *Service Quality* berpengaruh terhadap Loyalitas Nasabah dengan Kepercayaan sebagai Variabel Intervening.**

*Service Quality* berpengaruh signifikan terhadap Loyalitas Nasabah BRI Unit Tigo Nagari. Artinya semakin baik *Service Quality* di BRI Unit Tigo Nagari, maka akan semakin tinggi tingkat Loyalitas Nasabah BRI Unit Tigo Nagari.<sup>23</sup> Menurut hasil penelitian I Gede Yogi Pramana dkk<sup>24</sup> menunjukkan bahwa kualitas pelayanan berpengaruh positif dan signifikan terhadap loyalitas nasabah melalui kepercayaan nasabah ( $12,111 > 1,96$ ) dengan koefisien beta sebesar 0,516 Hal ini berarti variabel kualitas pelayanan berpengaruh positif dan signifikan terhadap

<sup>22</sup> Titin Agustia, 'Pengaruh Customer Relationship Management Terhadap Loyalitas Nasabah Pada Bmt El- Munawar Medan', 21, 2018, h. 1–9.

<sup>23</sup> citra Suci Mantauv, 'Pengaruh Service Quality Terhadap Loyalitas Nasabah dengan Kepuasan Nasabah Sebagai Variabel Intervening', *Pengaruh Service Quality Terhadap Loyalitas Nasabah dengan Kepuasan Nasabah Sebagai Variabel Intervening*, 3 (2018), h. 8.

<sup>24</sup> Pramana and Rastini. 'Pengaruh Kualitas Pelayanan Terhadap Kepercayaan Nasabah dan Loyalitas Nasabah Bank Mandiri Cabang Veteran Denpasar Bali', 2019, h. 706-733

loyalitas nasabah melalui kepercayaan nasabah sebagai variabel intervening pada Bank Mandiri Cabang Veteran, Denpasar-Bali.

*H<sub>7</sub>: Diduga Service Quality berpengaruh terhadap Loyalitas Nasabah dengan Kepercayaan sebagai Variabel Intervening.*

#### **D. Definisi Operasional Variabel**

Definisi operasional variabel penelitian adalah suatu atribut atau sifat atau nilai dari obyek atau kegiatan yang memiliki variasi tertentu yang telah ditetapkan oleh peneliti untuk dipelajari dan kemudian ditarik kesimpulannya. Definisi variabel-variabel penelitian harus dirumuskan untuk menghindari kesesatan dalam mengumpulkan data.<sup>25</sup> Variabel merupakan suatu atribut atau nilai atau sifat dari subjek, objek, atau kegiatan yang mempunyai variasi tertentu. Definisi operasional variabel dalam penelitian ini terdapat variable independent dan variable dependen dengan definisi operasional variable sebagai berikut

##### **1. Variabel Independen**

Variabel independen disebut juga sebagai variabel stimulus, predictor, antecedent.<sup>26</sup> Dalam hal ini, disebut sebagai variabel bebas yang merupakan variabel yang mempengaruhi atau variabel yang menjadi akibat dari timbulnya variable ldependen (terikat). Dalam penelitian ini yang menjadi variabel dependen sebagai berikut:

##### a) Customer Relationship Management (X<sup>1</sup>)

*Customer Relationship Management (CRM)* adalah suatu pendekatan yang memandang bahwa pelanggan adalah inti dari bisnisnya dan keberhasilan suatu perusahaan tergantung dari bagaimana mereka mengelola hubungannya secara efektif yang bertujuan untuk meningkatkan pertumbuhan profitabilitas perusahaan jangka<sup>27</sup>

<sup>25</sup> Sugiyono, 'Metode Penelitian Kombinasi (Mix Methods)' Bandung: Alfabeta, (2015)

<sup>26</sup> Sugioyo, 'Statistika Untuk Penelitian' Cetakan ke-27: Alfabet CV. Bandung. (2007)

<sup>27</sup> Janiar Puspa Wildyaksanjani and Dadang Sugiana, 'Strategi Customer Relationship Management (CRM) PT Angkasa Pura II (Persero)', *Jurnal Kajian Komunikasi*, 6.1 (2018), h. 10.



### b) *Service Quality* ( $X^2$ )

Kualitas layanan atau Kualitas layanan atau *e-service quality* yang akan ditanamkan kedalam website ini berperan sangat penting untuk para pelanggan.<sup>28</sup> *E-service quality* adalah sebuah bentuk kualitas layanan yang lebih luas dengan media internet yang menghubungkan antara penjual dan pembeli untuk memenuhi kegiatan berbelanja secara efektif dan efisien.

## 2. Variabel Intervening (Z)

Menurut Sugiyono variabel intervening (penghubung) adalah variabel yang secara teoritis mempengaruhi hubungan antar variabel independen dan dependen menjadi hubungan yang tidak langsung dan tidak dapat diamati dan diukur. Variabel ini merupakan variabel penela/antara yang terletak di antara variable independen dan dependen, sehingga variabel independen tidak langsung mempengaruhi berubahnya atau timbulnya variabel dependen. Variabel intervening dalam penelitian ini adalah Customer Kepercayaan.<sup>29</sup> Kepercayaan adalah suatu harapan positif, asumsi atau keyakinan dari proses kognitif seseorang yang dipegang dan ditujukan pada orang lain bahwa orang tersebut akan berperilaku seperti yang diharapkan dan dibutuhkan”. Ketika seseorang memutuskan untuk mempercayai orang lain, maka harapannya terhadap orang tersebut adalah dapat mewujudkan harapan-harapan yang ada pada dirinya.<sup>30</sup>

## 3. Variabel Dependen (Y)

Variabel dependen merupakan variable yang biasa juga di sebut dengan variable output, kriteria ataupun konsekuensi. Jika ditinjau berdasarkan bahasa Indonesia dikenal dengan variable terikat merupakan variabel yang dipengaruhi

---

<sup>28</sup>Faruk Ulum and Rinaldi Muchtar, ‘Pengaruh E-Service Quality Terhadap E-Customer Satisfaction Website Start-Up Kaosyay’, *Jurnal Tekno Kompak*, 12.2 (2018), h. 68.

<sup>29</sup> Sugioyo, ‘Statistika Untuk Penelitian’ Cetakan ke-27: Alfabet CV. Bandung, (2016)

<sup>30</sup> Amila Firdatus Sa’idah, ‘Pengaruh Manfaat, Kepercayaan, dan Kemudahan Terhadap Kepuasan Nasabah Menggunakan Mobile Banking Pada Masa Pandemi ( Studi Kasus Bank Bri Kantor Cabang Jember )’, 2023.h. 103-125

atau yang menjadi akibat, yang disebabkan oleh variabel bebas.<sup>31</sup> Dalam penelitian ini yang menjadi variabel independen yakni Loyalitas Nasabah. Loyalitas adalah suatu keadaan di mana nasabah memiliki ikatan ketergantungan untuk melakukan pembelian secara berulang pada suatu produk atau jasa yang mana didalamnya terdapat keinginan untuk memiliki, setia pada produk ataupun jasa yang ditawarkan serta tidak mudah terpengaruh terhadap daya tarik pesaing lainnya.

Dalam dunia perbankan, nasabah akan menjadi loyal apabila nasabah merasa puas dengan pelayanan maupun produk yang diberikan bank tersebut. Loyalitas nasabah memiliki peran sangat penting dalam perusahaan, mempertahankan mereka berarti meningkatkan kinerja keuangan dan mempertahankan kelangsungan hidup perusahaan, hal ini menjadi alasan utama bagi sebuah perusahaan untuk menarik dan mempertahankan mereka. Terlebih lagi loyalitas pelanggan mempunyai peran penting dalam meningkatkan profit perusahaan.

Operasionalisasi variabel digunakan dalam menentukan jenis dan indikator dari variabel-variabel yang terkait dengan penelitian. Selain itu, operasionalisasi variabel bertujuan dalam menentukan skala pengukuran dari masing-masing variabel, sehingga pengujian hipotesis dengan menggunakan alat bantu dapat dilakukan dengan tepat.<sup>32</sup> Secara lebih rinci operasionalisasi variabel dalam penelitiannya ini dapat dilihat pada matriks berikut

**Tabel 1. 2 Operasionalisasi indikator variabel**

<b>Variabel</b>	<b>Indikator</b>	<b>Sumber</b>
Customer Relationship	- Continuity Marketing, - one-to-one marketing,	Seth, J. N., Parvatiyar, A.,

<sup>31</sup> Sugiyono, 'Statistika Untuk Penelitian' Cetakan ke-27: Alfabet CV. Bandung, (2016)

<sup>32</sup> Sigit Hermawan, *etc* 'Metode Penelitian Bisnis: Metode Kuantitatif & Metode Kualitatif' Cetakan Ke-1: Media Nusa Creative. Malang, 2021

Management	- partnering pogram	& Shainesh, G <sup>33</sup>
Service Quality	- Kepatuhan pada syariat Islam (Sharia Compliance) - Jaminan (Assurance) - DayaTanggap (Responsiveness) - Wujud atau Bentuk (Tangible) - Empati (Empathy) - Keandalan (Reliability)	Othman, A. and Owen L <sup>34</sup>
Kepercayaan	- integritas (integrity), - kompetensi (competence) - konsistensi (consistency),	Robbins, Stephen P. dan Timothy A. Judge. <sup>35</sup>
Loyalitas Nasabah	- Melakukan pembelian secara teratur/pembelian ulang - Merekomendasikan produk kepada orang lain - Membeli antarlini produk dan jasa - Tidak terpengaruh produk lain	Tjiptono, Fandy, <sup>36</sup>

Sumber: Diolah oleh peneliti, 2023.

### E. Kajian Pustaka/Penelitian Terdahulu

Tabel 1. 3 Kajian Pustaka/Penelitian Terdahulu

No	Nama Peneliti	Judul Penelitian	Hasil Penelitian	Perbedaan
1	Mey Dwi Nur Aini Rini Safitri, (2022). <sup>37</sup>	Peran Kepuasan Memediasi Kualitas Pelayanan Dan Customer Relationship	Hasil penelitian menunjukkan bahwa: kualitas pelayanan dan customer relationship	Ditinjau dari segi lokasi studi yang memiliki karakteristik yang berbeda. Selain dari pada

<sup>33</sup> Seth, J. N., Parvatiyar, A., & Shainesh, G. (2008). Customer Relationship Management: Emerging Concepts, Tools, and Applications. New Delhi: Tta McGraw Hill.

<sup>34</sup> Othman, A. and Owen L. (2001), "developing an Instrument to measure customer service quality (SQ) in Islamic banking", International Journal of Islamic Financial Services, Vol. 3 (1), April and June, pp. h. 1-26.

<sup>35</sup> Robbins, Stephen P. dan Timothy A. Judge. (2007). Organizational Behavior. New York: Prentice-Hall Jersey.

<sup>36</sup> Tjiptono, Fandy, 2000. Manajemen Jasa, Edisi Kedua, Yogyakarta: Andy Offset (2012). Pemasaran Strategik, Yogyakarta: Andi.333

<sup>37</sup> Mey Dwi Nur Aini and Rini Safitri, 'Peran Kepuasan Memediasi Kualitas Pelayanan dan Customer Relationship Management Terhadap Loyalitas Nasabah', *Jurnal Tabarru': Islamic Banking and Finance*, 5.2 (2022), h. 513-25

No	Nama Peneliti	Judul Penelitian	Hasil Penelitian	Perbedaan
		Management Terhadap Loyalitas Nasabah	management berpengaruh positif dan signifikan terhadap kepuasan nasabah di BMT NU Jombang.	itu, ditinjau dari segi variabel yang menggunakan variabel intervening.
2	Megawati R.I Rorong S.L.H.V. Joyce Lapian Maria V.J ielung, (2020). <sup>38</sup>	Pengaruh Customer Relationship Management, Kualitas Pelayanan Dan Keunggulan Bersaing Terhadap Loyalitas Nasabah Pada Bank Sulut Go Cabang Uatama	Hasil penelitian menunjukkan bahwa: customer relationship management, kualitas pelayanan, dan keunggulan bersaing secara simultan berpengaruh signifikan terhadap loyalitas nasabah.	Perbedaannya ialah terletak pada ragam dimensi pada masing-masing variable, selain itu terletak pada lokasi dan waktu penelitian yang berbeda.
3	Fiola Utari, (2020). <sup>39</sup>	Pengaruh Integrated Marketing Communication, Management Customer Relationship, Dan Service Quality Terhadap Loyalitas Nasabah Pada Bank Brisyariah Kcp Magelang Dengan Kepercayaan Sebagai Variabel Intervening	Hasil uji T menunjukkan bahwa Integrated Marketing Communication, dan Customer Relationship Management secara parsial berpengaruh positif dan tidak signifikan terhadap loyalitas nasabah. Service Quality berpengaruh negative dan tidak signifikan terhadap loyalitas nasabah, sedangkan	Ditinjau dari segi lokasi studi yang memiliki karakteristik yang berbeda. Selain dari pada itu, ditinjau dari segi variabel yang menggunakan variabel intervening.

<sup>38</sup> Rorong, Lapian, and Tielung.

<sup>39</sup> F Utari, 'Pengaruh Integrated Marketing Communication, Customer Relationship Management, dan Service Quality Terhadap Loyalitas Nasabah Pada Bank BRISyariah KCP Magelang', 2020.h. 1-30

No	Nama Peneliti	Judul Penelitian	Hasil Penelitian	Perbedaan
			kepercayaan berpengaruh positif dan signifikan terhadap loyalitas nasabah.	
4	Deti Maylina, Ade Sofyan Mulazid 2020, <sup>40</sup>	Analisis Pengaruh Service Quality, Customer Relationship Management Dan Keunggulan Produk Tabungan Terhadap Loyalitas Nasabah Pada Bank Bri Syariah	Hasil penelitian menunjukkan bahwa: service quality, customer relationship management dan keunggulan produk tabungan berpengaruh secara signifikan terhadap loyalitas nasabah bank BRI Syariah cabang Abdul Muis.	Subjek dalam penelitian sebelumnya adalah Bank BRI Syariah Cabang Abdul Muis sedangkan dalam penelitian ini yang menjadi objek adalah Bank BTN Syariah KC Makassar
5	Khoirul Insan, (2021). <sup>41</sup>	Pengaruh Customer Relationship Management Dan Service Quality Terhadap Loyalitas Nasabah Dengan Kepuasan Nasabah Sebagai Variabel Intervening Pada Bri Syariah Kcp Kudus	Customer relationship management mempengaruhi kepuasan secara positif dan signifikan pada nasabah BRI SYARIAH KCP Kudus.	Terletak pada ragam dimensi pada masing-masing variabel. Selain itu perbedaannya terletak pada lokasi dan waktu penelitian yang berbeda.

<sup>40</sup> Maylina and Mulazid. Pengaruh Integrated Marketing Communication, Management Customer Relationship, dan Service Quality Terhadap Loyalitas Nasabah pada Bank Brisyarlah Kcp Magelang dengan Kepercayaan Sebagai Variabel Intervening', (2020). h. 1-35

<sup>41</sup> Khoirul Insan, 'Pengaruh Customer Relationship Management dan Service Quality Terhadap Loyalitas Nasabah dengan Kepuasan Nasabah Sebagai Variabel Intervening pada Bri Syariah Kcp Kudus', *Jurnal Ilmu Dan Riset Manajemen*, 3 (2018), h. 21–31.

No	Nama Peneliti	Judul Penelitian	Hasil Penelitian	Perbedaan
6	Nadia Mauliditta Septiana, Dwi Wahyu Artiningsih dan Hairudinor 2021, <sup>42</sup>	Pengaruh Kualitas Pelayanan Terhadap Loyalitas Nasabah Dengan Kepuasan Nasabah Sebagai Variabel Intervening (Pt Bank Rakyat Indonesia Persero Tbk Cabang Banjarmasin Samudera)	Variabel Kepuasan Pelanggan berpengaruh secara signifikan terhadap Loyalitas Pelanggan, hal ini dibuktikan dengan nilai p values $0,000 < 0,05$ . Artinya, semakin tinggi kepuasan pelanggan maka loyalitas pelanggan semakin tinggi di Bank BRI Cabang Pangeran Samudera Banjarmasin.	Dalam penelitian yang diteliti oleh penulis variabel x Kualitas pelayanan, sedangkan pada penelitian ini menggunakan Variabel x <i>Customer Relationship Marketing</i> dan <i>Service Quality</i> dengan teori <i>Customer Behavior</i>
7	Siti Munawaroh, (2021). <sup>43</sup>	Pengaruh Relationship Quality Dan Service Quality Terhadap Loyalitas Dengan Kepuasan Nasabah Pada Bsi Kantor Cabang Madiun Sebagai Variabel Intervening	Hasil dari penelitian ini menunjukkan bahwa variabel Relationship Quality tidak terdapat pengaruh positif dan signifikan secara parsial terhadap kepuasan nasabah, variabel service quality terdapat pengaruh positif dan signifikan terhadap kepuasan nasabah	Ditinjau dari segi lokasi studi yang memiliki karakteristik yang berbeda. Selain dari pada itu, ditinjau dari segi variabel yang menggunakan variabel intervening.

<sup>42</sup>Nadia Mauliditta Septiana, Dwi Wahyu Artiningsih, and Hairudinor Hairudinor, 'Pengaruh Kualitas Pelayanan Terhadap Loyalitas Nasabah dengan Kepuasan Nasabah Sebagai Variabel Intervening (Pt Bank Rakyat Indonesia Persero Tbk Cabang Banjarmasin Samudera)', *Jurnal Bisnis Dan Pembangunan*, 10.2 (2021), h. 24.

<sup>43</sup>Siti Munawaroh, 'Pengaruh relationships quality dan service quality Terhadap loyalitas dengan kepuasan nasabah pada Bsi kantor cabang madiun sebagai variabel Intervening'.(2019). h. 21-50

*Sumber : Data diolah oleh peneliti, 2023.*

## **F. Tujuan dan Manfaat Penelitian**

### 1. Tujuan Penelitian

Berdasarkan rumusan masalah diatas, maka tujuan dari penelitian ini sebagai berikut:

- a. Untuk mengetahui pengaruh *Customer Relationship Management* terhadap Nasabah pada Bank BTN Syariah KC Makassar
- b. Untuk mengetahui pengaruh *Service Quality* terhadap Loyalitas Nasabah pada Bank BTN Syariah KC Makassar
- c. Untuk mengetahui pengaruh *Customer Relationship Management* terhadap Kepercayaan pada Bank BTN Syariah KC Makassar
- d. Untuk mengetahui pengaruh *Service Quality* terhadap Kepercayaan pada Bank BTN KC Syariah Makassar
- e. Untuk pengaruh Kepercayaan terhadap Loyalitas Nasabah pada Bank BTN Syariah KC Makassar
- f. Untuk mengetahui pengaruh *Customer Relationship Management* terhadap Loyalitas Nasabah dengan Kepercayaan sebagai Variabel Intervening pada Bank BTN Syariah KC Makassar
- g. Untuk mengetahui pengaruh *Service Quality* terhadap Loyalitas Nasabah dengan Kepercayaan sebagai Variabel Intervening pada Bank BTN Syariah KC Makassar

### 2. Manfaat Penelitian

Berdasarkan tujuan yang ingin dicapai, maka penelitian ini diharapkan dapat memberikan manfaat dari masing-masing pihak sebagai berikut:

#### a. Manfaat Praktis

Untuk memaksimalkan bank BTN Syariah KC Makassar melalui pengimplementasian *Customer Relationship Management* dan *Service Quality*

sehingga mampu meningkatkan loyalitas nasabah yang ditinjau dari segi kepercayaan.

b. Manfaat Akademik

Sebagai referensi dalam menambah khasanah keilmuan perbankan syariah khususnya mengenalkan *Customer Relationship Management* dan *Service Quality* suatu Bank.

c. Manfaat Umum

Sebagai literasi kepada masyarakat terkait operasionalisasi perbankan khususnya pada penerapan *Customer Relationship Management* dan *Service Quality* perbankan. Selain dari pada itu, dapat menjadi sumber informasi bagi penulis dan pihak lainnya yang ingin mendalami lebih lanjut terkait permasalahan yang diteliti.





## BAB II

### TINJAUAN TEORITIS

#### A. *Grand Theory*

##### 1. Pengertian Perilaku Konsumen

Perilaku konsumen adalah suatu studi mengenai bagaimana seorang individu membuat keputusan untuk mengalokasikan sumber daya yang tersedia (waktu, uang, usaha, dan energi). Konsumen memiliki keragaman yang menarik untuk dipelajari karena ia meliputi seluruh individu dari berbagai usia, latar belakang budaya, pendidikan, dan keadaan sosial ekonomi lainnya. Menurut Sukarno dan Dedi perilaku konsumen merupakan perilaku yang ditunjukkan konsumen dalam mencari, menukar, menggunakan, menilai, mengatur barang atau jasa yang dianggap mampu memuaskan kebutuhan mereka.<sup>44</sup>

Dalam pandangan Islam, perilaku seorang konsumen harus mencerminkan hubungan dirinya dengan Allah swt. kepuasan konsumsi bergantung pada nilai-nilai agama yang dia terapkan dalam rutinitas suatu kegiatan. Jika dia menjalankan agamanya dengan baik maka dia akan menghindari israf (pemborosan) dan tabdzir (sia-sia), seimbang dalam konsumsi dan hanya membelanjakan harta pada bentuk yang diharamkan dengan cara yang baik. Sejalan dengan hal tersebut konsumen yang memiliki *religiusitas* tinggi akan menunjukkan sikap yang lebih ekonomis dan berhemat terhadap perilaku berbelanja seperti menghindari kredit, *impulsif buying* yang rendah dan sadar harga dibandingkan dengan konsumen dengan nilai-nilai agama yang rendah atau tidak ada. Inilah yang tidak kita dapati dalam ilmu perilaku konsumsi konvensional. Menurut Ibnu Khaldun dalam membangun peradaban yang terkait pula dengan polemik kesejahteraan dan kesengsaraan masyarakat suatu negara

---

<sup>44</sup> Sukarno Wibowo fan Dedi Supriadi, *Ekonomi Mikro Islam* (Bandung: CV. Pustaka Setia) (2013).h. 235.

tidak hanya bergantung pada variabel-variabel politik, sosial, ekonomi dan demografi, tetapi sangat tergantung pada variabel Islam. Karena dengan variabel Islam seseorang mampu mengontrol perilaku dan menjaga keseimbangan dunia dan akhirat. Di sisi lain, paham kapitalis sejak revolusi industri membuat konsumerisme pada perilaku konsumen mengakar. Konsumerisme sebagai ideologi meningkatkan semangat pencarian identitas melalui barang produksi dengan tujuan untuk mendapat perhatian serta menggambarkan kebahagiaan, kemewahan dan kedudukan sosial dalam masyarakat<sup>45</sup>. Perilaku *flexing* di era *post truth* dianggap tidak relevan dalam pandangan dengan aspek moral Islam.

Berdasarkan penjelasan tersebut dapat disimpulkan bahwa perilaku konsumen adalah tindakan yang dilakukan konsumen yang mencari, menukar, menggunakan, menilai, mengatur barang atau jasa untuk memenuhi kebutuhan mereka yang dapat dipengaruhi oleh lingkungan. Oleh karena itu, sangatlah penting untuk mempelajari bagaimana konsumen berperilaku dan faktor-faktor apa saja yang mempengaruhi perilaku tersebut.

## **2. Faktor-faktor yang Mempengaruhi Perilaku Konsumen**

Faktor berarti sesuatu yang sifatnya merujuk pada keadaan ataupun peristiwa yang menyebabkan (mempengaruhi) terjadinya sesuatu. Adapun faktor-faktor dari perilaku konsumen yaitu:<sup>46</sup>

### **1. Faktor Psikologi**

Kotler dan Keller menyatakan bahwa titik awal untuk memahami perilaku konsumen adalah rangsangan pemasaran eksternal seperti ekonomi,

---

<sup>45</sup> Oggy Maulidya Perdana Putri Syarifah Fatimah, 'Flexing: Fenomena Perilaku Konsumen dalam Perspektif Islam', 9.01 (2023), h. 1204–12.

<sup>46</sup> Siti Fatimah and Hasanuddin Damis Mapparenta H. Syahnur Said, 'Influence Of Psychological Factors, Cultural Factors, Personal Factors, And Social Factors On The Innovation And Strategy Student Decision (Empirical Study at UIN Alauddin Makassar Students)', 9.12 (2015), h. 375–90.

teknologi, politik, budaya. Yang menjadi faktor keputusan pembeli yaitu motivasi, persepsi, dan implikasi persepsi terhadap pelayanan.

## 2. Faktor Budaya

Faktor budaya memiliki pengaruh paling luas dan mendalam terhadap perilaku konsumen. pemasar harus memahami peran yang dimainkan oleh budaya, sub-budaya, dan kelas sosial pembeli.<sup>47</sup>

## 3. Faktor Pribadi

Faktor personal (pribadi) diartikan sebagai ciri-ciri individu yang merupakan perpaduan antara sifat, temperamen, kemampuan umum dan bakat yang dalam perkembangannya dipengaruhi oleh interaksi individu dengan lingkungannya yang berupa kondisi ekonomi, kepribadian dan konsep diri, dan gaya hidup.<sup>48</sup>

## 4. Faktor Sosial

Faktor sosial merupakan faktor yang berhubungan dengan kesatuan sosial dimana individu berinteraksi satu sama lain karena adanya hubungan diantara mereka yang berupa kelompok, referensi keluarga, dan peran dan status.<sup>49</sup>

### **3. Proses Keputusan Pembelian Konsumen**

Menurut Kotler dan Armstrong, keputusan pembelian konsumen adalah membeli merek yang paling disukai dari berbagai alternatif yang ada, tetapi dua faktor bisa berada antara niat pembelian dan keputusan pembelian. Faktor pertama

---

<sup>47</sup> Siregar, A. M., & Aslami, N. Analisis Faktor-Faktor Perilaku Konsumen Terhadap Keputusan Pembelian. *Mimbar Kampus: Jurnal Pendidikan dan Agama Islam*. h. 235

<sup>48</sup> Munandar.” Faktor-Faktor Yang Mempengaruhi Perilaku Konsumen dalam Membeli Kopi Espresso”. *Jurnal Visioner & Strategis Volume 6, Nomor 1*. h. 87

<sup>49</sup> M. Soleh Mauluddin, etc. “Analisis Perilaku Konsumen dalam Transaksi Di E Commerce”. *Proceedings of Islamic Economics, Business, and Philanthropy Volume 1, Issue 1*. h. 115.

adalah sikap orang lain dan faktor yang kedua adalah faktor situasional.<sup>50</sup> Oleh karena itu, preferensi dan niat pembelian tidak selalu menghasilkan pembelian yang aktual. Terdapat lima proses keputusan pembelian yang dilalui oleh setiap individu dalam melakukan pembelian,<sup>51</sup> yaitu:

- a) Mengenali Pembelian (*Problem Recognition*), Dalam hal ini pemasar perlu memahami hal berikut, yaitu apa manfaat yang dibutuhkan oleh konsumen dari suatu produk atau kebutuhan apa yang dipenuhi oleh konsumen dengan membeli suatu produk serta seberapa jauh keterlibatan calon pembeli dengan produk didalam pasar sasaran.
- b) Mencari Informasi (*Information Search*), Pencarian informasi ini dapat berupa peningkatan perhatian yang diberikan konsumen terhadap sesuatu atau mungkin juga dapat berbentuk tindakan aktif dari konsumen untuk mencari informasi tentang sesuatu yang dibutuhkannya.
- c) Mengevaluasi Pilihan (*Evaluation of Alternative*), konsep yang akan membantu dalam memahami proses evaluasi: Pertama, konsumen berusaha memuaskan sebuah kebutuhan. Kedua, konsumen mencari manfaat tertentu dari solusi produk. Ketiga, konsumen melihat masing-masing produk sebagai sekelompok atribut dengan berbagai kemampuan untuk menghantarkan manfaat yang diperlukan untuk memuaskan kebutuhan ini. Konsumen akan memberikan perhatian terbesar pada atribut yang menghantarkan manfaat yang memenuhi kebutuhan. Melalui

---

<sup>50</sup>Kotler, Philip & Gerry Armstrong 'Principle Of Marketing, 15th edition. New Jersey: Pearson Pretice Hall, h. 108.

<sup>51</sup>E Mardianti, 'Pengaruh Perilaku Konsumen Terhadap Keputusan Pembelian Tiket Pesawat Secara Online Pada Situs Traveloka.Com' Skripsi thesis, STKKD: Sekolah Tinggi Teknologi KeDirgantaraan, h. 202

pengalaman dan pembelajaran, masyarakat mendapatkan keyakinan dan sikap. Selanjutnya, keyakinan dan sikap mempengaruhi perilaku konsumen.

- d) Keputusan Pembelian (*Decision Making*), Setelah konsumen melakukan evaluasi untuk membentuk preferensi, maka langkah selanjutnya yang dilakukan konsumen adalah membuat suatu keputusan pembelian. Keputusan konsumen untuk membeli atau menunda atau bahkan tidak membeli sangat dipengaruhi oleh resiko yang dirasakan oleh konsumen tersebut
- e) Perilaku Pascabeli (*Post Purchase Behavior*), Tahap proses keputusan pembelian ini, dimana konsumen mengambil tindakan selanjutnya setelah pembelian, berdasarkan kepuasan dan ketidakpuasan konsumen.

## **B. Customer Relationship Management**

### **1. Definisi Customer Relationship Management**

CRM merupakan sebuah strategi bisnis yang memanfaatkan teknologi informasi guna memberikan hasil bagi pelaku usaha atau perusahaan yang bisa menguasai pasarnya, terpercaya dan melekat dengan hati pelanggan sehingga semua proses dan interaksi bisnis dapat terjalin baik serta menjaga dan meningkatkan hubungan relasi yang menguntungkan.<sup>52</sup> CRM merupakan proses yang selalu bergerak dalam membantu hubungan antara pelanggan dengan perusahaan sehingga pelanggan dapat menentukan ingin tetap menjalin hubungan yang sama-sama menguntungkan secara komersial antara perusahaan dan pelanggan, serta supaya mengantisipasi hubungan tidak menjadi hal yang tidak menguntungkan perusahaan. Allah SWT berfirman dalam Q.S Ar-Ra'd/13:21:

---

<sup>52</sup>Rahmad Solling Hamid Anne Attas, M. Risal, Muhammad Yusuf Qamaruddin, 'Penerapan Customer Relationship Management (Crm) Terhadap Loyalitas Pelanggan (Studi Kasus Bank Bni Cabang Palopo)', *Jurnal Manajemen STIE Muhammadiyah Palopo*, 4.1 (2019), h. 1-5.

أَلْحِسَابِ سُوءٍ وَيَخَافُونَ رَبَّهُمْ وَيَخْشَوْنَ يُوصَلُ أَنْ يَبَىٰ اللَّهُ أَمَرَ مَا يَصِلُونَ وَالَّذِينَ

Terjemahnya:

“Dan orang-orang yang menghubungkan apa-apa yang Allah perintahkan supaya dihubungkan, dan mereka takut kepada Tuhannya dan takut kepada hisab yang buruk”.<sup>53</sup>

Tafsir Al-Azhar menjelaskan bahwa Allah Swt memerintahkan untuk menghubungkan tali silaturahmi dengan sesama manusia, berbudi pekerti yang mulia, tolong-menolong, bahkan saling mengasihi dengan maksud menjalankan perintah Allah Swt. karena takut kepada-Nya dan balasan di Hari Perhitungan. Sehingga jika perintah Allah Swt. ini dijalankan maka akan membentuk pribadi dan karakter seorang muslim yang baik.<sup>54</sup> Dalam usaha atau bisnis, menjaga hubungan komunikasi dengan pelanggan merupakan hal yang sangat penting. Hal tersebut dikarenakan membina hubungan baik dengan pelanggan akan berdampak pada keberhasilan suatu bisnis.

Berdasarkan tafsir diatas dapat disimpulkan bahwa *Customer Relationship Management* (CRM) merupakan jenis manajemen yang secara khusus membahas teori mengenai penanganan hubungan antara perusahaan dengan pelanggannya, yang mana tujuannya untuk meningkatkan hubungan dengan tiap pelanggan demi mencapai pertumbuhan perusahaan yang sehat.

## 2. Tujuan *Customer Relationship Management*

*Customer Relationship Management* menurut Kalakota dan Robinson memiliki tujuan tujuan sebagai berikut:<sup>55</sup>

<sup>53</sup> Kementerian Agama RI. h. 243

<sup>54</sup> Siti Purnama, Nilai-Nilai Pendidikan Karakter Islami dalam Tafsir Al-Azhar Pada Surah Ar-Ra'd Ayat 19-22, *Frontiers In Neuroscience*, 2021, h. 14.

<sup>55</sup> Kalakota, Ravi & Maria Robinson, 'E-Business 2.0: Roadmap for Success. Addison Wesley, Longman Inc., USA, h. 80

- a. Menggunakan hubungan yang sudah ada untuk meningkatkan pendapatan. Hal ini berarti mempersiapkan pandangan yang komprehensif dari pelanggan untuk memaksimalkan hubungan mereka dengan perusahaan baik melalui *upselling* atau *cross-selling* dan pada saat yang sama, meningkatkan profit, menarik perhatian pelanggan dan mempertahankan pelanggan baik.
- b. Menggunakan informasi yang terintegrasi untuk pelayanan yang memuaskan. Dengan menggunakan informasi dari pelanggan untuk meningkatkan pelayanan yang lebih baik berdasarkan kebutuhan mereka, perusahaan dapat menghemat waktu pelanggan dan menyingkirkan segala kekecewaan pelanggan. Sebagai contoh, pelanggan seharusnya tidak mengulangi informasi yang sama ke berbagai departemen perusahaan secara terus-menerus. Pelanggan akan senang jika pihak perusahaan tahu banyak tentang apa yang mereka inginkan.
- c. Menciptakan saluran proses dan prosedur komunikasi yang konsisten dan berulang. Dengan banyaknya saluran komunikasi dengan pelanggan, semakin banyak pula karyawan yang terlibat dalam transaksi penjualan. Tanpa memperhatikan ukuran dan kompleksitas, perusahaan harus meningkatkan konsistensi proses dan prosedural di dalam pengaturan terhadap pelayanan, pemasaran dan penjualan.

### **3. Manfaat *Customer Relationship Management***

Jumlah konsumen bertambah, yaitu mencari konsumen baru di samping tetap memelihara tingkat kepuasan konsumen yang sudah ada.

- a. Mengetahui tingkat kepemilikan perusahaan pada konsumen, yaitu dengan mengetahui kebutuhan konsumen.

- b. Mengetahui kebutuhan konsumen pada masa yang akan datang, yaitu melalui hasil transaksi yang sudah dilakukan. dan dari hasil analisis data transaksi yang sudah terkumpul.
- c. Mengetahui perbaikan yang harus dilakukan pada servis yang diberikan kepada konsumen.
- d. Mampu menganalisis pola data transaksi, sebagai contoh mampu mengetahui kombinasi produk yang akan dijual pada waktu-waktu tertentu.
- e. Mengurangi resiko operasional, yaitu dengan mengetahui prediksi yang akan terjadi dan kesalahan yang pernah dilakukan melalui *customer history*.

#### **4. Indikator Customer Relationship Management**

Menurut Seth, Parvatiyar & Shainesh Customer Relationship Management (CRM) merupakan suatu strategi yang terpadu dan proses mendapatkan, mempertahankan dan berteman dengan pelanggan. Terdapat tiga tipe program CRM, yaitu Continuity Marketing, one-to-one marketing, dan partnering program.<sup>56</sup>

- a) Program pemasaran berkelanjutan (continuity marketing) merupakan program pemasaran secara yang berkesinambungan untuk mempertahankan dan meningkatkan loyalitas pelanggan. Continuity marketing ini diaplikasikan dengan cara menerapkan sistem keanggotaan (membership), memberikan diskon, voucher, fasilitas khusus dan poin reward kepada pelanggan.
- b) Program pemasaran individual (one to one marketing) merupakan program pemasaran yang dilakukan secara individual yang ditujukan untuk

---

<sup>56</sup>Seth, J. N., Parvatiyar, A., & Shainesh, G. (2008). Customer Relationship Management: Emerging Concepts, Tools, and Applications. New Delhi: Tta McGraw Hill. h. 17.



memenuhi kepuasan atas kebutuhan yang unik dari pelanggan. One to one marketing ini difokuskan pada satu pelanggan pada satu waktu atau periode. Penerapan program ini dapat dilihat dari keramahan dan kesopanan karyawan, kecepatan dan keterampilan karyawan, penanganan keluhan oleh karyawan, sapaan oleh karyawan terhadap pelanggan, dan pemberian kartu ucapan kepada pelanggan.

- c) Program kemitraan (partnering program) merupakan program dimana perusahaan melakukan hubungan kemitraan dalam bentuk kerjasama dengan pihak lain untuk melayani dan memenuhi kebutuhan pelanggan. Program kemitraan yang diterapkan perusahaan ini akan dapat menciptakan hubungan dengan pelanggan, menumbuhkan dan mempertahankan hubungan dengan pelanggan yang sifatnya jangka panjang, serta menciptakan dan meningkatkan loyalitas pelanggan.

### C. *Service Quality*

#### 1. *Pengertian Service Quality*

*Service quality* atau kualitas pelayanan dapat dimanifestasikan dalam memenuhi kebutuhan dan harapan konsumen serta ketepatan penyampaiannya untuk mengimbangi ekspektasi konsumen. Lovelock dan Wirtz menjelaskan kualitas pelayanan suatu evaluasi kognitif jangka panjang dari konsumen terhadap pemberian layanan oleh perusahaan.<sup>57</sup> Zeithaml, Bitner & Gramler menyatakan “*service quality, the customer's perception of the service component of a product, is also a critical determinant of customer satisfaction*” hal ini berarti, kualitas pelayanan adalah persepsi konsumen atas sekumpulan pelayanan seunit produk,

---

<sup>57</sup> Christopher Lovelock, Jockhen Wirtz Dan Jacky Mussry, ‘Pemasaran Jasa’ Jakarta: Gelora Aksara Pratama, (2012)h. 37.

dan juga merupakan penentu yang penting dalam mendapatkan kepuasan konsumen.<sup>58</sup> Allah SWT berfirman dalam Qs Al-Qhasas/28:77 :

وَلَا إِلِيكَ اللَّهُ أَحْسَنَ كَمَا وَأَحْسِنُ الدُّنْيَا مِنْ نَصِيئِكَ تَنْسَ وَلَا الْآخِرَةَ الدَّارَ اللَّهُ أُنْكَ فِيمَا ابْتِغِ  
الْمُفْسِدِينَ يُحِبُّ لَا اللَّهُ إِنَّ الْأَرْضَ فِي الْفَسَادِ تَبِغِ

Terjemahnya:

*“Dan carilah (pahala) negeri akhirat dengan apa yang telah dianugerahkan Allah kepadamu, tetapi janganlah kamu lupakan bagianmu di dunia dan berbuatbaiklah (kepada orang lain) sebagaimana Allah telah berbuat baik kepadamu, dan janganlah kamu berbuat kerusakan di bumi. Sungguh, Allah tidak menyukai orang yang berbuat kerusakan”*.<sup>59</sup>

Dalam konteks Tafsir Kontemporer, Quraish Shihab menekankan keseimbangan antara orientasi duniawi dan ukhrawi. Sikap ihsan yang menjiwai setiap aktivitas pelayanan harus dilandasi dengan ilmu kualitas pelayanan yang benar. Tanpa pengetahuan kualitas pelayanan yang benar, sikap ihsan kita tidak akan tepat sasaran.<sup>60</sup> Oleh karena itu, diperlukan pemahaman yang benar tentang bagaimana cara mempraktikkan pelayanan yang baik.

Berdasarkan tafsir tersebut dapat dipahami bahwa kualitas pelayanan dengan cara membandingkan persepsi para konsumen terhadap pelayanan yang secara nyata mereka peroleh atau terima dengan pelayanan yang sesungguhnya mereka inginkan terhadap atribut-atribut pelayanan suatu perusahaan.

## 2. Dimensi Service Quality

Menurut Othman dan Owen enam dimensi untuk mengukur kualitas jasa pada lembaga keuangan dengan prinsip syariah, dengan menambahkan unsur “compliance” pada dimensi kualitas pelayanan. Compliance with Islamic Law (kepatuhan terhadap hukum Islam). Lima dimensi kualitas pelayanan ditambah dengan compliance sebagai syarat produk lebih dikenal dengan CARTER. Item

<sup>58</sup> Zeithaml, Bitner, dan Gremler, ‘Service Marketing: Integrating Customer Focus Across the Firm’, (2009)

<sup>59</sup> Kementerian Agama RI. h. 294

<sup>60</sup> Quraish Shihab, ‘Tafsir AlMishbah: Pesan, Kesan, dan Keserasian AlQur’an Jilid 10’ (Jakarta: Lentera Hati) (2002).h. 408.

dari dimensi compliance yang diusulkan oleh Othman dan Owen yang kemudian disebut CARTER yaitu :

a) Kepatuhan pada Syariat Islam (Shariah Compliance)

Shariah compliance dalam bank syariah adalah kemampuan sebuah bank syariah dalam mematuhi prinsip syariah dalam kegiatan operasionalnya. Salah satu yang mencolok adalah tidak menggunakan sistem bunga. Selain itu, dalam tujuan komersilnya tidak mengenal peminjaman uang tetapi kemitraan atau kerjasama (mudharabah dan musyarakah) dengan sistem bagi hasil.<sup>61</sup>

b) Jaminan (*Assurance*)

Tjiptono & Anastasia mencakup pengetahuan, kemampuan, kesopanan, dan sifat dapat dipercaya yang dimiliki para karyawan, bebas dari bahaya, risiko, atau keragu-raguan. Jaminan itu sendiri merupakan upaya perlindungan yang disajikan untuk masyarakat terhadap resiko yang mungkin saja dapat muncul kapan dan dimana saja tanpa ada batasan waktu. Yang apabila resiko itu terjadi akan dapat mengakibatkan gangguan dalam struktur kehidupan yang dijalankan sebagaimana mestinya.<sup>62</sup>

Menurut Margaretha Jaminan atas pelayanan yang diberikan oleh pegawai sangat ditentukan oleh performance atau kinerja pelayanan, sehingga diyakini bahwa pegawai tersebut mampu memberikan pelayanan yang handal, mandiri dan profesional yang berdampak pada kepuasan pelayanan yang diterima. Selain dari performance tersebut, jaminan dari suatu pelayanan juga ditentukan dari adanya komitmen organisasi yang kuat, yang menganjurkan agar setiap pegawai memberikan pelayanan secara serius dan sungguh-sungguh untuk memuaskan

---

<sup>61</sup> Rizky Pratama Putra and Sri Herianingrum, 'Pengaruh Kualitas Pelayanan Islami Terhadap Kepuasan dan Loyalitas Nasabah Bank BRI Syariah Surabaya', *Jurnal Ekonomi Syariah Teori Dan Terapan*, 1.9 (2015),h. 622

<sup>62</sup> Applied Mathematics, 'Pengaruh Kualitas Pelayanan Islami Terhadap Kepuasan dan Loyalitas Nasabah Bank Bri Syariah Surabaya', 2018, h. 1–23.

orang yang dilayani. Bentuk jaminan yang lain yaitu jaminan terhadap pegawai yang memiliki perilaku kepribadian (*personality behavior*) yang baik dalam memberikan pelayanan, tentu akan berbeda pegawai yang memiliki watak atau karakter yang kurang baik dan yang kurang baik dalam memberikan pelayanan.<sup>63</sup>

c) Ketanggapan (*Responsiveness*)

Tjiptono menyatakan bahwa daya tanggap adalah keinginan karyawan untuk membantu para pelanggan dan memberikan layanan dengan cepat dan tepat.<sup>64</sup>

Setiap pegawai dalam memberikan bentuk-bentuk pelayanan, mengutamakan aspek pelayanan yang sangat mempengaruhi perilaku orang yang mendapat pelayanan, sehingga diperlukan kemampuan daya tanggap dari pegawai untuk melayani masyarakat sesuai dengan tingkat penyerapan, pengertian, ketidaksesuaian atas berbagai hal bentuk pelayanan yang tidak diketahuinya. Hal ini memerlukan adanya penjelasan yang bijaksana, mendetail, membina, mengarahkan dan membujuk agar menyikapi segala bentuk-bentuk prosedur dan mekanisme kerja yang berlaku dalam suatu organisasi, sehingga bentuk pelayanan mendapat respon positif.<sup>65</sup>

d) Wujud atau Bentuk (*Tangibleness*)

Menurut Tjiptono & Anastasia bukti fisik dari jasa, dapat berupa fisik gedung, peralatan yang dipergunakan, karyawan, sarana komunikasi. Dengan demikian bukti langsung atau wujud merupakan suatu indikator yang paling konkrit. Wujudnya berupa segala fasilitas yang secara nyata dapat terlihat, tercium, dan dapat diraba, maka aspek wujud atau bentuk (*tangibleness*) menjadi

---

<sup>63</sup> Margaretha, 2003. *Kualitas Pelayanan: Teori dan Aplikasi*. Penerbit Mandar Maju, Jakarta. h. 536

<sup>64</sup> Tjiptono, Fandi & Diana, Anastasia. 2001. *Total Quality Management Edisi Revisi*. Yogyakarta: Andi Offset.

<sup>65</sup> Parasuraman, A. Valerie, (2001). (Diterjemahkan oleh Sutanto) *Delivering Quality Service*. The Free Press, New York.h.52

penting sebagai ukuran terhadap pelayanan. Nasabah akan menggunakan indra penglihatan untuk dapat menilai kualitas pelayanan yang diberikan bank. Wujud atau bentuk (*tangibleness*) juga akan mempengaruhi persepsi nasabah, karena pada saat yang bersamaan aspek ini juga merupakan salah satu sumber yang mempengaruhi harapan nasabah. Karena dengan wujud atau bentuk (*tangibleness*) yang baik, maka harapan nasabah menjadi lebih tinggi.<sup>66</sup>

Martul menyatakan bahwa kualitas pelayanan berupa kondisi fisik merupakan bentuk kualitas pelayanan nyata yang memberikan adanya apresiasi dan membentuk imej positif bagi setiap individu yang dilayaninya dan menjadi suatu penilaian dalam menentukan kemampuan dari pengembang pelayanan tersebut memanfaatkan segala kemampuannya untuk dilihat secara fisik<sup>67</sup>, baik dalam menggunakan alat dan perlengkapan pelayanan, kemampuan menginovasi dan mengadopsi teknologi, dan menunjukkan suatu performance tampilan yang cakap, berwibawa dan memiliki integritas yang tinggi sebagai suatu wujud dari prestasi kerja yang ditunjukkan kepada orang yang mendapat pelayanan.

e) Empati (*Empathy*)

Empati merupakan sikap perusahaan dalam memahami masalah para konsumennya dan berperilaku demi kepentingan konsumen, serta menaruh perhatian personal terhadap para konsumen pelanggan dan memiliki jam operasional yang nyaman.

Empati dalam suatu pelayanan adalah adanya suatu perhatian, keseriusan, simpatik, pengertian dan keterlibatan pihak-pihak yang berkepentingan dengan pelayanan untuk mengembangkan dan melakukan aktivitas pelayanan sesuai

<sup>66</sup> Tjiptono fandy. dan Diana Anastasia, 2001, Total Quality Manajement, Edisi Revisi.

<sup>67</sup> Martul, Shadiqqin, (2004). Implementasi Dimensi Kualitas Pelayanan Konsumen. Penerbit Sinar Grafika, Jakarta.

dengan tingkat pengertian dan pemahaman dari masing-masing pihak tersebut. Pihak yang memberi pelayanan harus memiliki empati memahami masalah dari pihak yang ingin dilayani. Pihak yang dilayani seyogyanya memahami keterbatasan dan kemampuan orang yang melayani, sehingga keterpaduan antara pihak yang melayani dan mendapat pelayanan memiliki perasaan yang sama.<sup>68</sup>

f) Reliabilitas atau Keandalan (*Reliability*)

Reliabilitas atau keandalan adalah kemampuan perusahaan dalam memberikan pelayanan yang tepat sejak pertama kali tanpa membuat kesalahan dan menyampaikan pelayanan sesuai dengan waktu yang ditentukan. Dalam hal ini, seorang marketing dituntut agar memberikan produk/pelayanan yang handal. Produk / pelayanan jangan sampai mengalami kerusakan. Para karyawan suatu perusahaan juga harus jujur dalam menyelesaikan masalah sehingga konsumen tidak merasa ditipu.

Menurut Parasuraman pelayanan memerlukan bentuk pelayanan yang handal, artinya dalam memberikan pelayanan, setiap pegawai diharapkan memiliki kemampuan dalam pengetahuan, keahlian, kemandirian, penguasaan dan profesionalisme kerja yang tinggi, sehingga aktivitas kerja yang dikerjakan menghasilkan bentuk pelayanan yang memuaskan, tanpa ada keluhan dan kesan yang berlebihan atas pelayanan yang diterima oleh masyarakat.<sup>69</sup>

## **D. Loyalitas Nasabah**

### **1. Definisi Loyalitas Nasabah**

Loyalitas merupakan komitmen dari seorang pelanggan terhadap suatu produk atau jasa yang dikur dengan pembelian ulang atau attitudinal commitment.

---

<sup>68</sup> Nur Dwo Jayanti, 'Kualitas Pelayanan (Reliability, Responsiveness, Assurance, Emphaty, Tangibles ) Di Legend Premium Coffee Yogyakarta', *Fakultas Teknik Universitas Negeri Yogyakarta Untuk*, 2016, 1–97.

<sup>69</sup>A, Parasuraman. 2001. The Behaviorial Consequenses of Service Quality, *Jurnal of Marketing*. Vol 60.

Pelanggan tidak menjadi loyal secara tiba-tiba tetapi ada hal yang menyebabkan mereka menjadi loyal. Loyalitas dapat terjadi dalam dua bentuk yaitu behavioral dan attitudinal loyalty.<sup>70</sup> *Behavioral loyalty* dijelaskan terjadi ketika seorang konsumen melakukan pembelian berulang suatu produk atau jasa tetapi tidak serta mempunyai sikap yang menyenangkan terhadap produk tersebut. Ini terjadi karena tidak adanya kenyamanan, kebiasaan atau karena halangan lain.<sup>71</sup> Allah SWT berfirman dalam Q.S Al-Hujurat/49:10, yakni:

تُرْحَمُونَ لَعَلَّكُمْ آللهُ وَآتَقُوا ۖ أَحْوَيْكُمْ بَيْنَ فَأَصْلِحُوا إِخْوَةَ الْمُؤْمِنُونَ إِنَّمَا

Terjemahnya:

*“Orang-orang beriman itu sesungguhnya bersaudara. Sebab itu damaikanlah (perbaikilah hubungan) antara kedua saudaramu itu dan takutlah terhadap Allah, supaya kamu mendapat Rahmat”.*<sup>72</sup>

Jadi dapat disimpulkan bahwa loyalitas nasabah merupakan sebagai bagian dari kegiatan manusia yang selalu berubah sesuai dengan pengaruh lingkungan dan sosial dimana dia berada. Namun perilaku konsumen yang diharapkan tetap terus ada bagi perusahaan adalah loyalitas. Loyalitas berarti pelanggan terus melakukan pembelian secara berkala.

## 2. Faktor yang mempengaruhi loyalitas konsumen

Beberapa faktor yang dapat mempengaruhi loyalitas konsumen diantaranya yaitu:<sup>73</sup>

### a) Kualitas Layanan

Selain kualitas produk ada hal lain yang mempengaruhi loyalitas konsumen yaitu kualitas layanan. Ketersediaan dan kesiapan para karyawan untuk membantu dan melayani pelanggan berpengaruh secara langsung dan positif

<sup>70</sup>Dhianwahyuni, ‘Pengaruh Perceived Value Terhadap Behavioral Loyalty Melalui Customer Satisfaction Sebagai Variabel Pemeditasi Pada Pengguna Credit Card Co-Branding Bank Aceh’, *Jurnal Samudra Ekonomi Dan Bisnis*, 10.2 (2019),h. 133–45.

<sup>71</sup>Adam M, ‘Manajemen Pemasaran Jasa’ (Bandung: ALFABETA) (2015) .h. 60.

<sup>72</sup>Kementerian Agama RI. Kementerian Agama RI.h. 516

<sup>73</sup>Fandy Tjiptono (2008) ‘Pemasaran Jasa’ (Malang: Bayumedia Publishing), h.95.

terhadap loyalitas pelanggan karena memberikan nilai plus berupa motivasi khusus bagi pelanggan untuk menjalin ikatan relasi saling menguntungkan dalam jangka panjang dengan perusahaan. Ikatan inilah yang membuat pelanggan loyal.

b) Kualitas Produk

Kualitas produk yang baik secara langsung akan mempengaruhi tingkat kepuasan konsumen, dan bila hal tersebut berlangsung secara terus-menerus akan mengakibatkan konsumen yang selalu setia membeli atau menggunakan produk tersebut dan disebut loyalitas konsumen.

c) Emosional

Emosional di sini lebih diartikan sebagai keyakinan penjual itu sendiri agar lebih maju dalam usahanya. Keyakinan tersebut nantinya akan mendatangkan ide-ide yang dapat meningkatkan usahanya.

d) Harga

Sudah pasti orang menginginkan barang yang bagus dengan harga yang lebih murah atau bersaing. Jadi harga di sini lebih diartikan sebagai akibat, atau dengan kata lain harga yang tinggi adalah akibat 15 dari kualitas produk tersebut yang bagus, atau harga yang tinggi sebagai akibat dari kualitas layanan yang bagus.

e) Biaya

Orang berpikir bahwa perusahaan yang berani mengeluarkan biaya yang banyak dalam sebuah promosi atau produksi pasti produk yang akan dihasilkan akan bagus dan berkualitas, sehingga konsumen lebih loyal terhadap produk tersebut.

### 3. Tahapan Loyalitas Nasabah

Proses seorang calon pelanggan menjadi pelanggan yang loyal terhadap perusahaan terbentuk melalui beberapa tahapan. Griffin membagi tahapan pelanggan menjadi seperti berikut:<sup>74</sup>

---

<sup>74</sup> Griffin, Jill 'Customer Loyalty: Menumbuhkan & Mempertahankan Kesetiaan Pelanggan' Jakarta: Erlangga, (2005)



- a) Terduga (*suspect*) adalah orang yang mungkin membeli produk atau jasa, tetapi sama sekali belum mengenal perusahaan dan barang atau jasa yang ditawarkan.
- b) Prospek adalah orang yang membutuhkan produk atau jasa anda dan memiliki kemampuan membeli. Meskipun prospek belum membeli dari anda, ia mungkin telah mendengar tentang anda, membaca tentang anda, atau ada seorang yang merekomendasikan anda kepadanya, Prospek tau mungkin siapa anda, di mana anda, dan apa yang anda jual, tetapi mereka belum membeli dari anda.
- c) Prospek yang diskualifikasi adalah prospek yang telah cukup anda pelajari untuk mengetahui bahwa mereka tidak membutuhkan atau tidak memiliki kemampuan membeli produk anda.
- d) Pelanggan pertama kali adalah orang yang membeli dari anda satu kali. Orang tersebut bisa jadi pelanggan anda dan sekaligus pelanggan pesaing anda.
- e) Pelanggan berulang adalah orang-orang yang telah membeli dari anda dua kali atau lebih. Mereka mungkin telah membeli produk yang sama dua kali atau membeli dua produk atau jasa yang berbeda pada dua kesempatan atau lebih.
- f) Klien membeli apa yang anda jual dan dapat ia gunakan. Orang ini membeli secara teratur. Anda memiliki hubungan yang kuat dan berlanjut yang menjadikan kebal terhadap tarikan pesaing.
- g) Penganjur (*advocate*) seperti klien, pendukung membeli apapun yang anda jual dan dapat ia gunakan serta membelinya secara teratur. Tetapi penganjur juga mendorong orang lain untuk membeli dari anda. Ia membicarakan anda, melakukan pemasaran bagi anda, dan membawa pelanggan bagi anda.

#### 4. Indikator Loyalitas Nasabah

Menurut Tjiptono menjelaskan bahwa indikator-indikator loyalitas pelanggan atau nasabah adalah sebagai berikut:<sup>75</sup>

a. Melakukan pembelian secara teratur/pembelian ulang

Pelanggan yang telah melakukan hubungan transaksi dengan perusahaan dan mereka puas dengan apa yang diperoleh akan membentuk hubungan yang erat antara pelanggan dengan apa yang ia inginkan, sehingga pelanggan tersebut akan melakukan pembelian secara teratur. Seorang pelanggan yang melakukan pembelian yang berulang-ulang (kesetiaan terhadap pembelian produk). Konsumen yang loyal adalah mereka yang berkomitmen tinggi untuk membeli kembali dan berlangganan suatu produk atau jasa secara konsisten dimasa yang akan datang, sehingga dapat menyebabkan pengulangan pembelian merek yang sama.

b. Merekomendasikan produk kepada orang lain

Pelanggan yang selalu merekomendasikan produk kepada orang lain adalah asset terbesar dari perusahaan, dimana pelanggan ini selain merekomendasikan akan selalu membeli produk dari merek perusahaan. Pelanggan dengan loyalitas yang tinggi, selain akan membawa keuntungan dalam hal ini pendapatan jangka panjang, mereka juga berfungsi sebagai penasehat bagi orang lain untuk turut menjadi pelanggan. Seseorang pelanggan biasanya mengatakan hal yang positif tentang produk dan jasa perusahaan dengan orang lain.

c. Membeli antarlini produk dan jasa

Pelanggan bukan hanya membeli produk satu jenis sesudah yang lainnya, tetapi mereka membeli aksesoris untuk produk mereka, yang mungkin pelanggan

---

<sup>75</sup> Tjiptono, Fandy, 2000. Manajemen Jasa, Edisi Kedua, Yogyakarta: Andy Offset.. 2012. Pemasaran Strategik, Yogyakarta: Andi.

menambah item-item dari produk yang dibelinya, atau dengan melakukan lebih banyak bisnis atau pembelian barang dan jasa pada perusahaan dikemudian hari.

d. Tidak terpengaruh produk lain

Para pelanggan menolak untuk mengakui ada jenis-jenis produk lain, mereka yakin dengan produk yang mereka gunakan saat ini dan sulit untuk beralih ke produk yang lain, mereka menganggap produk yang digunakan saat ini adalah sudah benar-benar sesuai dan banyak mereka sudah percaya dengan produk yang saat ini digunakan. Seorang pelanggan yang menunjukkan ketahanan dari daya tarik pesaing (tidak tertarik dengan produk yang sama dari perusahaan lain). Pelanggan yang loyal akan melakukan pembelian produk perusahaan secara berulang dan tidak tertarik dengan produk perusahaan pesaing yang sejenis. Mempertimbangkan bahwa perusahaan merupakan pilihan pertama dalam pembelian barang dan jasa.

Nasabah loyal merupakan invisible advocate bagi perusahaan. Nasabah tersebut yang akan membela produk perusahaan secara sukarela akan selalu berusaha merekomendasikan kepada orang lain. Loyalitas nasabah adalah kekuatan bagi perusahaan, dalam menciptakan customer loyalty maka perusahaan harus berfikir bagaimana dapat menciptakan customer satisfaction terlebih dahulu. Salah satunya adalah customer relationship management yang tidak hanya mengutamakan kepada bagaimana menciptakan penjualan saja tetapi bagaimana mempertahankan dengan dasar hubungan kerjasama dan kepercayaan supaya tercipta kepuasan nasabah yang maksimal.

## **E. Kepercayaan**

### **1. Definisi kepercayaan**

Kepercayaan merupakan pondasi dari suatu hubungan. Suatu hubungan antara dua pihak atau lebih akan terjadi apabila masing-masing saling mempercayai. Kepercayaan adalah suatu gagasan deskriptif yang dianut oleh

sesorang tentang sesuatu.<sup>74</sup> Kepercayaan konsumen adalah semua pengetahuan yang di miliki oleh konsumen dan semua kesimpulan yang di buat konsumen tentang objek, atribut, dan manfaatnya. Objek dapat berupa produk, orang, perusahaan dan segala sesuatu dimana seseorang memiliki kepercayaan dan sikap.<sup>75</sup> Kepercayaan konsumen juga merupakan sebagian harapan yang dimiliki konsumen bahwa penyedia layanan dapat diandalkan untuk memenuhi janjinya. Kepercayaan juga dapat diperoleh karena melakukan suatu hal yang terbaik kepada pihak lain melalui suatu hubungan.

Dalam ekonomi bisnis, kepercayaan merupakan modal yang nyata, karena bisa menurunkan biaya produksi dalam pemasaran. Kepercayaan juga berpengaruh dalam mempercepat kesuksesan suatu pelaku bisnis. Dan sebaliknya, ketiadaan akan kepercayaan akan mengakibatkan suatu kegagalan dan kemunduran. Bisnis yang dibangun diatas budaya kepercayaan yang baik akan berkembang dengan cepat.<sup>76</sup>

Dalam kepercayaan terdapat dimensi reliable. Dimensi reliable (kehandalan) yang berkenaan dengan kemampuan untuk memberikan jasa yang dijanjikan secara terpercaya dan akurat. Pelayanan akan dapat dikatakan reliabel apabila dalam perjanjian yang telah diungkapkan dicapai secara akurat. Ketepatan dan keakuratan inilah yang akan menumbuhkan kepercayaan konsumen terhadap lembaga penyedia layanan jasa. Dalam konteks ini, Allah juga menghendaki setiap umatNya untuk menepati janji yang telah dibuat dan dinyatakan, sebagaimana yang dinyatakan dalam Al-Qur'an surat An-Nahl ayat 91:

وَأَوْفُوا بِعَهْدِ اللَّهِ إِذَا عَاهَدْتُمْ وَلَا تَنْقُضُوا الْأَيْمَانَ بَعْدَ تَوْكِيدِهَا وَقَدْ جَعَلْتُمُ اللَّهَ عَلَيْكُمْ كَفِيلًا  
 إِنَّ اللَّهَ يَعْلَمُ مَا تَفْعَلُونَ وَأَوْفُوا بِعَهْدِ اللَّهِ إِذَا عَاهَدْتُمْ وَلَا تَنْقُضُوا الْأَيْمَانَ بَعْدَ تَوْكِيدِهَا وَقَدْ  
 جَعَلْتُمُ اللَّهَ عَلَيْكُمْ كَفِيلًا إِنَّ اللَّهَ يَعْلَمُ مَا تَفْعَلُونَ

Terjemahnya:

Dalam Tafsir Al Azhar, menurut Ham“dan tepatilah Perjanjian dengan Allah apabila kamu berjanji dan janganlah kamu membatalkan sumpah-sumpah(mu) itu, sesudah meneguhkannya, sedang kamu telah menjadikan Allah sebagai saksimu (terhadap sumpah-sumpahmu itu). Sesungguhnya Allah mengetahui apa yang kamu perbuat. (Q.S. An-Nahl: 91)”

Ayat tersebut memerintahkan kepada manusia supaya penuhi janji apabila dia berjanji, sebab Allah mengenali seluruh perbuatan manusia. Keyakinan yang telah terbangun hingga hendak terbentuk loyalitas nasabah kepada bank. Bisa disimpulkan kalau keyakinan bisa membuat konsumen mempercayai sesuatu produk ataupun pemakaian jasa tertentu atas kepercayaan mereka sendiri kepada sesuatu industri. Konsumen yakin sebab mereka percaya kalau hendak memperoleh apa yang di idamkan cocok dengan apa yang diharapkan. Hingga hendak mulai mencuat rasa loyalitas didalam diri pelanggan sebab atas kepercayaan yang mereka miliki.<sup>77</sup>

Berdasarkan tafsir tersebut dapat dipahami bahwa Perilaku yang jujur adalah perilaku yang diikuti oleh sikap tanggung jawab atas apa yang diperbuatnya tersebut atau integritas. Kejujuran dan integritas bagaikan dua sisi mata uang. Seseorang tidak cukup hanya memiliki keikhlasan dan kejujuran, tetapi dibutuhkan juga nilai pendorong lainnya, yaitu integritas. Akibatnya, mereka siap menghadapi risiko dan seluruh akibatnya dia hadapi dengan gagah berani, kebanggaan, dan penuh suka cita, dan tidak pernah terpikirkan untuk melemparkan tanggung jawabnya kepada orang lain. Jujur dan terpercaya (amanah) adalah akhlak yang harus ada dalam bisnis. Amanah artinya dapat “dipercaya, bertanggung jawab, dan kredibel”. Konsekuensi amanah adalah mengembalikan setiap hak kepada pemiliknya. Sedikit atau banyak, tidak mengambil lebih banyak daripada yang ia miliki, dan tidak mengurangi hak orang lain, baik itu berupa hasil penjualan, fee, jasa atau upah buruh.

Melnurut Mayelr, Eltc mendefinisikan kepercayaan adalah kemampuan seseorang untuk peka terhadap tindakan orang lain berdasarkan pada harapan bahwa orang lain akan melakukan tindakan tertentu pada orang yang

melimpingnya, tanpa tergantung pada kemampuannya untuk mengawasi dan mengendalikannya.<sup>76</sup> Mayer menjelaskan konsep ini bahwa orang yang dipercaya memiliki kemauan dan kepekaan pada harapan orang lain yang meyakini bahwa tindakannya berperan sangat penting. Berdasarkan penjelasan tersebut dapat disimpulkan bahwa kepercayaan adalah keyakinan individu akan kebaikan individu atau kelompok lain dalam melaksanakan tugas dan kewajiban untuk kelpelntilngan bersama.

## 2. Karakteristik Kepercayaan

Menurut Donni Juni kepercayaan dibangun atas sejumlah karakteristik. Berbagai karakteristik yang berkenaan dengan kepercayaan adalah sebagai berikut:<sup>77</sup>

- a. Menjaga Hubungan Konsumen yang percaya akan senantiasa menjaga hubungan yang baik antara dirinya dengan perusahaan karena ia menyadari bahwa hubungan yang baik akan memberikan dampak yang menguntungkan bagi dirinya.
- b. Menerima Pengaruh Konsumen yang memiliki kepercayaan yang tinggi akan mudah dipengaruhi sehingga biaya perusahaan/pemasaran untuk program pemasaran menjadi semakin murah.
- c. Terbuka dalam Komunikasi Konsumen yang memiliki kepercayaan tinggi terhadap perusahaan akan memberikan informasi yang konstruktif bagi perusahaan sehingga arus informasi menjadi tidak tersendat.
- d. Mengurangi Pengawasan Konsumen yang percaya biasanya jarang mengkritik sehingga ia mengurangi fungsi pengawasannya terhadap perusahaan/pemasar.

---

<sup>76</sup> Mayer, R. C., Davis, J. H. & Schoorman, F. D 'An Integrative Model of Organizational Trust. *The Academy of Management Review*' Pp. (1995).h.709-734.

<sup>77</sup> Donni Juni, 'Perilaku Konsumen: dalam Persaingan Bisnis Kontempore' Bandung: CV Alfabeta, (2017)

- e. Kesabaran Konsumen yang percaya akan memiliki kesabaran yang berlebih dibandingkan dengan konsumen biasa.
- f. Memberikan Pembelaan Konsumen yang percaya akan memberikan pembelaan kepada perusahaan/pemasar ketika produk yang dikonsumsinya dikritik oleh kompetitor atau pengguna lainnya.
- g. Memberi Informasi yang Positif Konsumen yang percaya akan selalu memberikan informasi yang positif dan membangun bagi perusahaan.

### 3. Indikator Keberhasilan

Menurut Gurviesz dan Korchia terdapat 3 (tiga) elemen yang membentuk kepercayaan (*trust*) yaitu:<sup>78</sup>

#### a) Kemampuan (*Ability*)

Kemampuan berkaitan dengan kompetensi dan karakteristik dari para pelaku (penjual, karyawan, dll) dalam memberikan layanan kepada konsumennya. Dengan kata lain konsumen perlu mendapat jaminan kepuasan dan keamanan dari para penyedia jasa dalam melakukan transaksi. Termasuk dalam kemampuan adalah kompetensi, pengalaman, kemampuan dalam ilmu pengetahuan.

#### b) Integritas (*Integrity*)

Integritas merupakan komitmen pelaku dari para penyedia jasa untuk menjalankan aktivitas bisnis yang benar-benar sesuai janji yang telah disampaikannya kepada konsumen. Hal ini akan menyebabkan institusi/perusahaan dapat dipercaya atau tidak oleh konsumennya. Integritas dapat diukur melalui beberapa aspek yaitu kewajaran (*fairness*), pemenuhan (*fulfillment*), kesetiaan (*loyalty*), keterusterangan (*honesty*), keterkaitan (*dependability*), dan kehandalan (*reliability*).

#### c) Kebajikan (*Benevolence*)

Kebajikan merupakan komitmen penyedia jasa untuk mampu memberikan kepuasan kepada konsumen. Perusahaan tidak hanya sekedar mengejar

---

<sup>78</sup> Gurviesz, A., & Korchia, M. (2011). Proposal for Multidimensional Brand Trust Scale. 32nd Emac-Conference (p. 145). Glasgow: Emac.

maksimalisasi profit melainkan juga harus memperhatikan kepuasan konsumennya. *Benevolence* meliputi aspek-aspek perhatian, empati, keyakinan, dan daya terima.

## **F. Objek Penelitian**

### **1. Sejarah Singkat BTN Syariah**

Bermula dengan pemerintah melakukan perubahan terhadap Undang-Undang dan peraturan perbankan No. 7 Tahun 1992, tentang dua sistem perbankan, fenomena kebangkitan perbankan syariah telah menghidupkan industri perbankan dalam negeri. Sesuai dengan penerbitan Peraturan Bank Indonesia No. 4/1/PBI/2002, tentang transformasi kegiatan bank umum konvensional menjadi bank umum syariah berdasarkan prinsip syariah, jumlah bank syariah juga meningkat seiring dengan jumlah Unit Usaha Syariah (UUS). Oleh karena itu, pada tanggal 12 Desember 2003, PT. Bank Tabungan Negara (Persero) mengumumkan melalui rapat komite pengarah tim pelaksanaan restrukturisasi Bank BTN bahwa manajemen Bank BTN telah memutuskan untuk membentuk Unit Usaha Syariah (UUS) dan amandemen anggaran dasar agar dapat bersaing di pasar perbankan syariah.<sup>79</sup>

Pada tanggal 16 Januari 2004, PT. Bank Tabungan Negara (Persero) mengadakan rapat Umum Pemegang saham untuk mengubah anggaran dasar dan mengeluarkan nomor akta oleh Emi Sulistyowati, SH, Notaris di Jakarta tanggal 27 Oktober 2004, No.29 Ketetapan Direksi No. 14/DIR/DSYA/2004. Maka Unit Usaha Syariah Bank BTN sejak saat itu disebut BTN Syariah, dengan slogan “Maju dan Sejahtera Bersama”. Dalam menjalankan aktivitasnya, Unit Usaha Syariah bekerja sama dengan Dewan Pengawas Syariah (DPS). Adapun mandat

---

<sup>79</sup> [http://id.wikipedia.org/wiki/BTN\\_Syariah](http://id.wikipedia.org/wiki/BTN_Syariah), diakses pada tanggal 20 November 2022



DPS adalah bertugas sebagai pengawas, penasehat serta pemberi saran kepada Pimpinan instansi terkait.<sup>80</sup>

Divisi Syariah kemudian membentuk struktur organisasi pada November 2004, dimana setiap kantor Cabang bank tersebut dikelola oleh seorang pimpinan cabang yang bertanggung jawab untuk membawahi masing-masing cabang syariah. Pada tanggal 15 Desember 2004, Bank BTN menerima surat No. 6/1350/DPbs dari BI perihal persetujuan BI atas prinsip pembukaan Kantor Cabang Syariah (KCS) Bank BTN, sehingga tanggal tersebut merupakan hari lahir bank BTN Syariah yang diperingati secara resmi.<sup>81</sup>

Secara sinergi melalui persetujuan BI dan direksi PT. BTN maka KCS Jakarta resmi dibuka dan memulai kegiatannya pada tanggal 14 Februari 2005. Diikuti oleh KCS Bandung tanggal 28 Februari 2005, KCS Surabaya pada tanggal 17 Maret 2005, selanjutnya KCS Yogyakarta dan Makassar pada tanggal 4 dan 11 April 2005, dan KCS Malang pada Desember 2005 serta KCS Solo didirikan. Bank BTN saat ini, memiliki jumlah cabang terbanyak di seluruh Indonesia.

## **2. Perkembangan Jaringan**

Bank BTN Syariah dalam perjalanannya mengalami perkembangan cukup signifikan menjadi penanda tingginya penerimaan masyarakat atas kehadirannya. Sejauh ini, merujuk pada laporan tahunan BTN 2021, jaringan Unit Usaha Syariah Bank BTN di Indonesia adalah sebagai berikut:

- a) Kantor Cabang Syariah 29 unit
- b) Kantor Cabang Pembantu Syariah 61 unit
- c) Kantor Kas Syariah 7 unit

---

<sup>80</sup> <http://www.btn.co.id/Syariah-Home/Kenapa-Syariah-Lebih-Baik>, Diakses tanggal 2022

<sup>81</sup> <http://www.btn.co.id/Syariah/Tentang-Kami/Profil-BTN-Syariah>, Diakses pada tanggal 20 November 2022

- d) Untuk Payment Point Syariah 12 unit

### 3. Visi dan Misi Bank BTN Syariah

Visi Bank BTN Syariah adalah menjadi Bisnis Strategis Unit BTN yang sehat dan terkemuka dalam memberikan penyediaan jasa keuangan syariah dan mengutamakan kemaslahatan bersama.

Misi Bank BTN Syariah yaitu :

- a) Mendukung pencapaian target laba usaha BTN.
- b) Memberikan pelayanan jasa keuangan Syariah yang unggul dalam pembiayaan perumahan dan produk serta layanan keuangan Syariah terkait untuk memberikan kepuasan bagi nasabah dan memperoleh pangsa pasar yang diharapkan.
- c) Melaksanakan manajemen perbankan yang sesuai dengan prinsip syariah sehingga dapat meningkatkan ketahanan BTN dalam menghadapi perubahan lingkungan usaha serta meningkatkan.

### G. Hubungan Antara Variabel

#### 1. Hubungan antara Customer Relationship Management dan Service Quality Terhadap Loyalitas Nasabah.

*Customer Relationship Management* (CRM) dapat menjadi faktor penting bagi perusahaan. Pendapatan paling besar diperoleh dari konsumen yang loyal, dimana perusahaan dapat menjual lebih banyak barang atau jasa kepada pelanggan yang telah mencoba dan mengenal produk dari perusahaan, sehingga perusahaan harus mampu mempertahankan pelanggan tersebut dan menjadikannya sebagai pelanggan loyal. Melalui CRM, perusahaan diharapkan dapat membangun komunikasi dan hubungan yang baik dengan para

konsumennya sehingga dalam menghasilkan suatu produk dapat sesuai dengan keinginan dan kebutuhan konsumen.<sup>82</sup>

kualitas pelayanan erat kaitannya dengan loyalitas pelanggan atau nasabah. Kesetiaan pelanggan tidak dapat dibeli atau dipaksakan. Kesetiaan diperoleh melalui kepuasan yang diterima seiring berjalannya waktu dan usaha. Kesetiaan terjadi karena adanya rasa puas yang diterima dan dirasakan pelanggan, karena pelayanan yang diterima sangat baik dan itu terus dilakukan tanpa ada batas waktu. Jika perusahaan dan petugas layanan tetap berusaha untuk menjaga proses pelayanan dengan sangat baik, maka akan tertanam di dalam hati pelanggan dan pada akhirnya pelanggan akan mengikuti dengan kesetiaan yang akan selalu diberikannya.

## **2. Hubungan antara Customer Relationship Management dan Service Quality Terhadap Kepercayaan.**

Kualitas jasa dan Customer Relationship Management memiliki hubungan yang erat dalam menentukan kepuasan pelanggan. Seorang konsumen mungkin juga mengalami berbagai tingkat kepuasan, yaitu bila produk atau jasa tersebut tidak sesuai dengan harapannya, maka konsumen tersebut akan merasa tidak puas dan berlaku sebaliknya.<sup>83</sup>

Kepercayaan sangat diperlukan di dalam perusahaan karena hubungan antara Customer relation management dan kepercayaan sangat erat sehingga perusahaan mampu mempertahankan pelanggan tetapnya dengan memberikan kepercayaan yang memuaskan oleh karena itu perusahaan tidak lagi takut untuk kehilangan.<sup>84</sup>

---

<sup>82</sup> Syania Nurullita, 'Pengaruh Service Quality, Customer Relationship Management, dan Brand Image Terhadap Loyalitas Nasabah.', *Energies*, 6.1 (2018),h. 1–8

<sup>83</sup> Agnes Laurencia Setiawan, 'Analisa Pengaruh Service Quality dan Customer Relationship Management Terhadap Customer Loyalty dengan Customer Satisfaction Sebagai Variabel Intervening di Kampoeng Kidz, Batu-Jawa Timur', *Jurnal Manajemen Pemasaran Petra*, 2014, 1–9.

<sup>84</sup> Marlinda, *Pengaruh Customer Relation Management dan Kepercayaan Terhadap Loyalitas Melalui Kepuasan Pelanggan Pada PT. POS Indonesia (Persero) Medan*, *Journal of Chemical Information and Modeling*, 2018, LIII.h.1689

### 3. Hubungan Antara Kepercayaan Terhadap Loyalitas Nasabah

Kepercayaan nasabah berperan penting dalam meningkatkan loyalitas nasabah yang dapat diukur dari kemampuan perusahaan memenuhi harapan nasabah, kebaikan hati yang diberikan perusahaan kepada nasabah untuk membuat nasabah memberikan kepercayaan kepada perusahaan, serta adanya integritas antara trustee (orang yang dipercaya) menganut suatu set prinsip yang dirasa mempunyai kecocokan dengan trustor (orang yang percaya).

#### H. Kerangka Berfikir

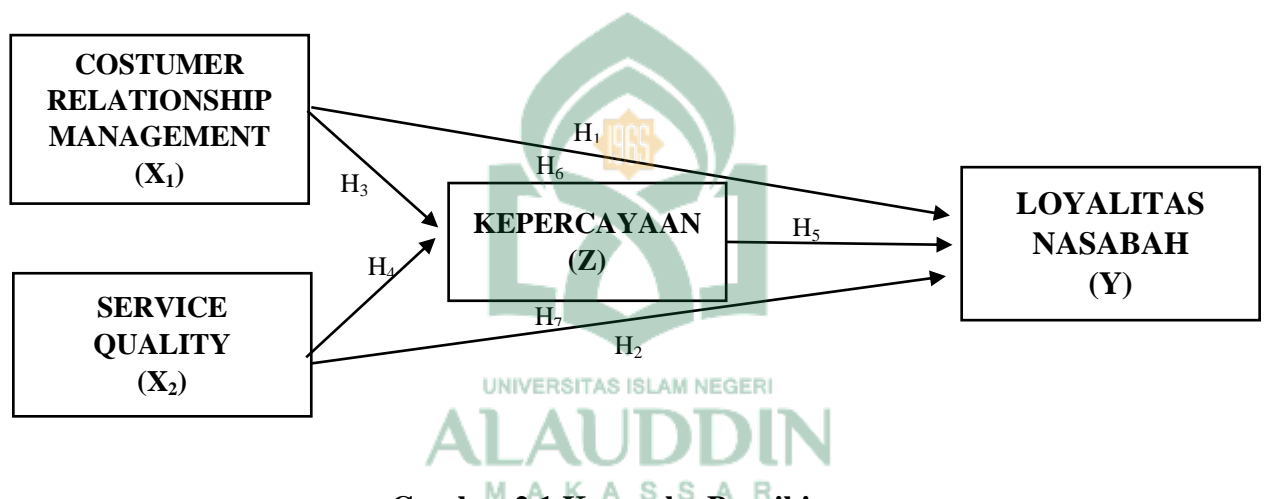

**Gambar 2.1 Kerangka Berpikir**

Dalam gambar 2.1 Model penelitian di atas menunjukkan bahwa variabel independen terdiri dari Costumer Relationship Management (X<sub>1</sub>) dan Service Quality (X<sub>2</sub>), yang dimedia variable Kepercayaan (Z), dan variabel dependen adalah Loyalitas Nasabah (Y).

## BAB III

### METODE PENELITIAN

#### **A. Jenis Penelitian dan Lokasi Penelitian**

##### **1. Jenis penelitian**

Penelitian yang digunakan menggunakan metode kuantitatif yang disebut juga dengan metode konfirmatif karena metode ini biasanya digunakan untuk pembuktian atau konfirmatif. Yang dimana peneliti melakukan penyebaran angket sehingga dari hasil perhitungan angket bisa ambil pembuktian atau konfirmasi.<sup>85</sup> Metode kuantitatif merupakan suatu proses untuk menentukan pengetahuan yang menggunakan data berupa angka sebagai alat untuk menentukan keterangan yang menekankan pada pengujian teori melalui pengukuran variabel- variabel dalam penelitian.<sup>86</sup>

##### **2. Lokasi dan Waktu Penelitian**

Penelitian proposal ini akan dilaksanakan di Jl. A.P Pettarani No. 77a, RT.3, Tamamaung, Kec. Makassar, Provinsi Sulawesi Selatan 91994, Indonesia. Terhitung mulai 24 Juli 2023 - 24 Agustus 2023

#### **B. Populasi dan Sampel**

##### **1. Populasi**

Populasi merupakan wilayah generalisasi yang terdiri atas objek/subjek yang mempunyai jumlah dan karakteristik tertentu yang ditetapkan oleh peneliti untuk dipelajari dan kemudian ditarik kesimpulannya.<sup>87</sup> Populasi dalam penelitian ini adalah seluruh nasabah yang menggunakan Bank BTN KCS Makassar yang berjumlah 2.061 orang.

---

<sup>85</sup>Suryani, H. (2015). *Metode riset kuantitatif: Teori Dan aplikasi pada penelitian bidang manajemen dan ekonomi Islam*.

<sup>86</sup>Caroline, E. (2019). *Metode Kuantitatif*. Media Sahabat Cendekia.

<sup>87</sup>Sugiyono (1998). "Metode Penelitian Kuantitatif, Kualitatif, dan R&D, 80". Bandung: Alfabeta.

## 2. Sampel

Sampel merupakan sebuah bagian dari subjek yang dapat mewakili populasinya. Dalam penelitian ini teknik yang digunakan dalam pengambilan sampel menggunakan Simple Random Sampling. Teknik Simple Random Sampling.<sup>88</sup> adalah sebuah teknik yang pengambilan sampelnya berdasarkan populasi yang dilakukan secara acak dan tidak memperhatikan strata yang terdapat dalam populasi. Penentuan jumlah sampel yang digunakan dalam penelitian ini ditentukan dengan menggunakan rumus Slovin. Menurut Sugiono, rumus slovin adalah formula untuk menghitung jumlah sampel minimal jika perilaku sebuah populasi belum diketahui secara pasti.<sup>89</sup>

Besaran sampel penelitian dengan rumus Slovin ditentukan lewat nilai tingkat kesalahan. Dimana semakin besar tingkat kesalahan yang digunakan, maka semakin kecil jumlah sampel yang diambil. Berikut merupakan rumus Slovin. Populasi dalam penelitian ini adalah nasabah Bank BTN KCS Makassar yang berjumlah 2.061 orang.



$$n = \frac{N}{N \cdot d^2 + 1}$$

Keterangan

n = ukuran sampel

N = ukuran populasi

d<sup>2</sup> = Presepsi (ditetapkan 10% dengan tingkat kepercayaan 90%)

$$n = \frac{2.061}{2.061 \cdot (0,1)^2 + 1} = 95,5 \text{ responden}$$

<sup>88</sup>Sugiyono (2015). "Metode Penelitian Kombinasi (Mix Methods)". Bandung: Alfabeta.

<sup>89</sup> Sugiyano Sugiyono, Metode Penelitian Pendidikan Kuantitatif, Kualitatif (Jakarta: Rjawali Press, 2008), h.180.

Maka diperoleh hasil jumlah sampel minimal yang dibutuhkan dalam penelitian ini adalah 95,5 responden yang akan dibulatkan oleh peneliti menjadi 100 responden.

### **C. Jenis dan Sumber Data**

#### **1. Data Primer**

Sumber data primer adalah data yang dijadikan sumber informasi yang dicari dari objek penelitian yang mana dalam memperolehnya yang dilakukan secara langsung dari objek penelitian.<sup>90</sup> Pengumpulan data primer dilakukan dengan cara menyebarkan kuesioner secara langsung/online kepada nasabah yang menggunakan tabungan Bank BTN Syariah.

#### **2. Data Sekunder**

Sumber data sekunder adalah diperolehnya data dari pihak luar, atau tidak langsung dari subjek penelitian.<sup>91</sup> Data sekunder yang didapat dalam penelitian ini terdiri atas laporan-laporan, dokumen dan data kearsipan, serta buku dan jurnal yang berkaitan dengan *Customer Relationship Management* dan *Service Equity* dan ataupun segala yang terhubung dengan penelitian ini.

### **D. Teknik Pengumpulan Data**

Untuk memperoleh data yang akan digunakan sebagai bahan penelitian menggunakan metode pengumpulan studi lapangan yakni:

#### **1. Kuesioner (angket)**

Kuesioner adalah alat yang digunakan untuk mengumpulkan data primer dengan metode survei guna menghasilkan opini responden yakni pengumpulan data dengan sejumlah pertanyaan yang digunakan untuk memperoleh informasi dari responden dalam arti laporan tentang nasabah.<sup>92</sup> Pada penelitian ini

<sup>90</sup>Sifudin Azwar (1998). "Metodologi Penelitian", (Yogyakarta: Pustaka Pelajar)

<sup>91</sup>Amrudin dan Zainal Asikin (2012). "Pengantar Metode Dan Penelitian Hukum", (Jakarta: Raja Grafindo Persada)

<sup>92</sup> Pujihastuti, Isti (2020). "Prinsip Penulisan Kuesioner Penelitian". CEFARS : Jurnal Agribisnis dan Pengembangan Wilayah. Vol. 2 No. 1

kuisisioner ditujukan kepada nasabah yang menggunakan pembiayaan sindikasi ataupun yang terkait.

## 2. Dokumentasi

Aktivitas/kegiatan pengumpulan data dalam bentuk berupa gambar, tulisan, ataupun laporan data terkumpul tentang keadaan Bank BTN Syariah KC Makassar. Penulis mendokumentasikan penelitian untuk memperkuat bukti dengan cara menulis data dalam catatan, yang berkaitan tentang *Customer Relationship Management* dan *Service Quality* terhadap Loyalitas Nasabah dengan Kepercayaan.

### E. Instrumen Pengumpulan Data

Dalam memperoleh data dan informasi yang relevan dengan penelitian ini menggunakan metode angket. Angket adalah daftar pertanyaan yang disusun secara sistematis yang kepada responden dengan maksud agar orang yang diberi tersebut bersedia memberikan respon sesuai permintaan pengguna.<sup>93</sup> Dalam angket ini peneliti mengajukan pertanyaan dengan menyediakan alternatif jawaban kepada responden. Angket ini menggunakan skala likert yaitu skala yang digunakan oleh para peneliti untuk mengukur persepsi atau sikap seseorang.

Untuk lebih jelasnya peneliti membuat instrumen angket atau kuesioner dengan penilaian sebagai berikut:

ST: Sangat Tidak Setuju	= 1
TS: Tidak Setuju	= 2
N: Netral	= 3
S: Setuju	= 4
SS: Sangat Setuju	= 5

---

<sup>93</sup>Juliandi Azuar, *etc* (2014) .“ *Metodologi Penelitian Bisnis, Konsep Dan Aplikasi: Sukses Menulis Skripsi*”, UMSU PRESS, Cetakan Pertama.



## **F. Teknik Analisis Data**

Pengolahan data adalah proses untuk memperoleh data/angka ringkasan berdasarkan kelompok data mentah.<sup>94</sup> Metode Analisis yang digunakan dalam penelitian ini, dengan menggunakan olahan data pada aplikasi SPSS (*Statistical Package For Social Science*) versi 25. Berikut metode yang digunakan adalah metode yang digunakan dalam menganalisis data:

### **1. Analisis Deskriptif**

Analisis deskriptif merupakan bentuk analisis data penelitian yang menguji generalisasi sebuah hasil penelitian yang didasari atas satu sampel. Analisis deskriptif ini dilakukan dengan pengujian hipotesis deskriptif. Yang dimana hasil analisisnya adalah apakah hipotesis penelitian dapat digeneralisasikan atau tidak. Jika hipotesis nol ( $H_0$ ) diterima, berarti hasil penelitian dapat digeneralisasikan. Analisis deskriptif ini menggunakan satu variabel atau lebih tapi bersifat mandiri, karena itu analisis ini tidak berbentuk perbandingan atau hubungan.<sup>95</sup> Teknik statistik yang digunakan dalam menguji hipotesis deskriptif hendaknya sesuai dengan jenis data atau variabel berdasarkan skala pengukurannya, yaitu nominal, ordinal, atau interval/rasio.

### **2. Pengujian Instrumen**

#### **a) Uji validitas**

Uji validitas merupakan pengujian yang digunakan untuk mengukur sah atau valid tidaknya suatu kuesioner, suatu kuesioner dinyatakan valid jika pertanyaan pada kuesioner mampu untuk mengungkapkan sesuatu yang akan diukur oleh kuesioner tersebut.<sup>96</sup> Uji validitas dilakukan dengan membandingkan nilai r hitung dengan r tabel untuk tingkat signifikansi 5 persen dari derajat

<sup>94</sup>J. Supranto (2000). *“Statistik: Teori Dan Aplikasi”*. (Jakarta: Erlangga).

<sup>95</sup>Nasution, L. M. (2017). Statistik deskriptif. *Hikmah*, 14(1).

<sup>96</sup>Janna Nilda Miftahul & Herianto (2021). *“Konsep Uji Validitas & Reliabilitas dengan menggunakan SPSS”*, OSF Preprint.

kebebasan ( $df$ ) =  $n-2$ , dalam hal ini  $n$  adalah jumlah sampel. Jika  $r_{hitung} > r_{tabel}$  maka pertanyaan atau indikator tersebut dinyatakan valid, begitu juga sebaliknya bila  $r_{hitung} < r_{tabel}$  maka pertanyaan atau indikator tersebut dinyatakan tidak valid.

#### b) Uji Realibilitas

Uji reliabilitas bertujuan untuk mengukur kesesuaian suatu instrumen (alat ukur) dengan yang diukur, sehingga instrumen tersebut dapat dipercaya atau dapat diandalkan. Suatu kuesioner dikatakan reliabel atau handal jika jawaban seseorang terhadap pernyataan adalah konsisten dari waktu ke waktu.<sup>97</sup> Untuk mengetahui reliabel atau tidaknya suatu variabel dilakukan uji statistik dengan melihat nilai *Cronbach Alpha*. Kriteria yang dapat digunakan adalah sebagai berikut ini.

- 1) Jika nilai *Cronbach Alpha*  $> 0,60$  maka pertanyaan-pertanyaan yang digunakan untuk mengukur variabel tersebut adalah reliabel;
- 2) Jika nilai *Cronbach Alpha*  $< 0,60$  maka pertanyaan-pertanyaan yang digunakan untuk mengukur variabel tersebut adalah tidak reliabel.

### 3. Uji Asumsi Klasik

Uji asumsi klasik merupakan prasyarat analisis regresi berganda, pengujian ini harus dipenuhi agar penaksiran parameter dan koefisien regresi tidak biasa.<sup>98</sup> Pengujian asumsi klasik ini meliputi uji normalitas, uji multikolinearitas, uji autokorelasi dan uji heteroskedastisitas. Hasil uji asumsi klasik dalam penelitian ini dapat dijelaskan sebagai berikut:

#### a) Uji Normalitas

Distribusi normalitas adalah bentuk distribusi yang memusat di tengah (mean, mode, dan median berada di tengah). Pengujian distribusi normal

<sup>97</sup>Yusup Febrianawati (2018). "Uji Validitas dan Realibilitas Instrumen Penelitian Kuantitatif", Jurnal Tarbiyah: Jurnal Ilmiah Pendidikan, Vol. 7.

<sup>98</sup>Nugraha, B. (2022). *Pengembangan Uji Statistik: Implementasi Metode Regresi Linier Berganda dengan Pertimbangan Uji Asumsi Klasik*. Pradina Pustaka.

bertujuan untuk melihat apakah sampel yang diambil mewakili distribusi populasi. Jika distribusi sampel adalah normal, maka dapat dikatakan sampel yang diambil mewakili populasi. Tujuan dari uji normalitas adalah untuk mengetahui apakah data penelitian yang diperoleh berdistribusi normal atau mendekati normal, karena data yang baik adalah data yang menyerupai distribusi normal.<sup>92</sup> Pengujian normalitas dalam penelitian ini menggunakan uji *Kolmogrov-Smirnov* dengan SPSS. Pengujian hipotesis sebagai berikut:

1.  $H_0$ : Distribusi populasi normal, jika probabilitas  $> 0,05$   $H_0$  diterima
  2.  $H_a$ : Distribusi populasi tidak normal, jika probabilitas  $< 0,05$   $H_0$  ditolak
- b) Uji Multikolonieritas

Pengujian ini dimaksudkan untuk melihat apakah terdapat dua atau lebih variabel bebas yang berkorelasi secara linier. Apabila terjadi keadaan ini maka kita akan menghadapi kesulitan untuk membedakan pengaruh masing-masing variabel bebas terhadap variabel terikatnya. Untuk mendeteksi adanya gejala multikolonieritas dalam model penelitian dapat dilihat dari nilai toleransi (*tolerance value*) atau nilai *Variance Inflation Factor (VIF)*.<sup>99</sup> Batas *tolerance*  $> 0,10$  dan batas *VIF*  $< 10,00$ , sehingga dapat disimpulkan tidak terdapat multikolonieritas diantara variabel bebas.

- c) Uji Heteroskedastisitas

Uji heteroskedastisitas dilakukan untuk menguji apakah dalam sebuah model regresi terjadi ketidaksamaan varian dari residual satu pengamatan ke pengamatan yang lain. Jika varian dari residual dari satu pengamatan ke pengamatan yang lain tetap maka disebut homoskedastisitas, dan jika varian berbeda maka terjadi heteroskedastisitas.<sup>100</sup> Model regresi yang baik adalah tidak

<sup>99</sup>Buku Ajar Statistik Dasar. (2017). (n.p.): Syiah Kuala University Press.

<sup>100</sup> Ghozali, 2014. Aplikasi analisis Multivariate dengan Program SPSS. Badan Penerbit UNDIP, Semarang.

terjadi heteroskedastisitas. Salah satu cara untuk melihat ada tidaknya heteroskedastisitas adalah menggunakan uji Glejser. Uji ini dilakukan dengan cara melakukan regresi variabel independen dengan nilai absolut dari residualnya. Jika variabel independen signifikan secara statistik memengaruhi variabel dependen maka ada indikasi terjadi heteroskedastisitas.

#### 4. Uji Hipotesis

Hipotesis penelitian ini diuji dengan menggunakan model regresi linier berganda. Analisis Regresi berganda merupakan suatu model persamaan yang memberikan penjelasan terkait hubungan satu variabel tak bebas/ response (Y) dengan dua variabel bebas/ predictor atau lebih variabel ( $X_1, X_2, \dots, X_n$ ).<sup>101</sup> Sejalan dengan hal tersebut dapat memberikan penjelasan terkait arah hubungan antara variabel tak bebas dengan variabel bebas.

##### a) Uji koefisien Determinasi (*Adjusted R Square*)

Koefisien determinasi ( $R_2$ ) merupakan sebuah indikator yang digunakan untuk menggambarkan seberapa banyak variasi yang dijelaskan dalam model berdasarkan nilai  $R_2$  sehingga dapat diketahui tingkat signifikansi atau kesesuaian hubungan antara variabel bebas dalam regresi linier.<sup>102</sup>

Kriteria analisis koefisien determinasi menurut sugiyono sebagai berikut<sup>103</sup>:

- 1) Jika  $K_d$  mengarah nol (0) berarti pengaruh variabel independen terhadap variabel dependen tidak kuat.
- 2) Jika  $K_d$  mengarah satu (1) berarti pengaruh variabel independen terhadap variabel dependen kuat.

<sup>101</sup>Sugiono (2016). "Statistik Untuk Penelitian". Cetakan ke-27: ALFABETA Bandung

<sup>102</sup>Ita Rahmawati & Rissalatul Illiyin (2021). "Pengaruh Motivasi, Persepsi dan Sikap Konsumen Terhadap Keputusan Pembelian Hp Oppo". Jurnal Ilmiah Hospitality. Vol.10 No.1 Juni

<sup>103</sup>J. Supranto (2000). "Statistik: Teori dan Aplikasi". (Jakarta: Erlangga).

### b) Uji T (Uji Parsial)

Analisis pengujian individual atau parsial (Uji t) digunakan untuk mengetahui bahwa variabel independen secara parsial berpengaruh secara signifikan terhadap variabel dependen.<sup>104</sup> Uji parsial atau disebut juga uji t n untuk mengetahui apakah variabel bebas (X) secara parsial (sendiri-sendiri/masingmasing variabel) berpengaruh signifikan terhadap variabel terikat (Y) dan variabel intervening (Z).

Pengambilan keputusan dalam uji t ini didasarkan pada tingkat signifikansi sebesar 5% atau 0,05. Maka  $H_0$  ditolak dan  $H_a$  diterima.

Dasar pengambilan keputusan uji t adalah jika :

1. T hitung  $>$  t tabel dan nilai signifikansi  $<$  0,05 maka variabel bebas berpengaruh signifikan;
2. T hitung  $<$  t tabel dan nilai signifikansi  $>$  0,05 maka tidak berpengaruh secara signifikan.

### c) Uji F (Simultan)

Uji F (Uji Simultan) ini digunakan untuk melihat apakah variabel independen *Customer Relationship Management* ( $X_1$ ), *Service Quality* ( $X_2$ ) secara bersama-sama mempunyai pengaruh positif dan signifikan terhadap variabel dependen yaitu Loyalitas Nasabah (Y). Kriteria pengambilan keputusan dalam uji F dengan menggunakan SPSS dengan tingkat signifikansi adalah :

1. Jika sig  $>$   $\alpha$  (0,05) maka  $H_0$  diterima dan  $H_a$  ditolak atau variabel bebas dari model regresi linier tidak mampu menjelaskan variabel terikat.
2. Jika sig  $<$   $\alpha$  (0,05) maka  $H_a$  diterima dan  $H_0$  ditolak atau variabel bebas dari model regresi linier mampu menjelaskan variabel terikat.

---

<sup>104</sup>Ichsan, R. N., & Karim, A. (2021). Kualitas Pelayanan Terhadap Kepuasan Nasabah Pt. Jasa Raharja Medan. *Jurnal Penelitian Pendidikan Sosial Humaniora*, 6(1), h. 54-57.

## 5. Uji Analisis Jalur (Path Analysis)

Analisis jalur (*Path Analysis*) merupakan pengembangan dari analisis regresi, sehingga analisis regresi dapat dikatakan sebagai bentuk khusus dari analisis jalur (Regression is Special Case of Path Analysis). Analisis jalur digunakan untuk melukiskan dan menguji model hubungan antar variabel yang berbentuk sebab akibat (bukan bentuk hubungan interaktif/*reciprocal*).<sup>105</sup> dengan demikian independen yang dalam hal ini disebut variabel Eksogen (*Exogeneous*), dan variabel dependen yang disebut variabel endogen (*endogeneous*). Melalui jalur analisis ini akan dapat ditemukan jalur mana yang paling tepat dan singkat suatu variabel independent menuju variabel dependen yang terakhir. Berikut kdsar pengambilan keputusan yang digunakan:

**Struktur jalur analisis I**       $Z = PZX_1 + PZX_2 + e1$

**Struktur jalur analisis II**       $Y = PYX_1 + PYX_2 + PYZ + e1$

Dimana:

Z = Variabel intervening

P = Path

$X_1 = \textit{Customer Relationship Management}$

$X_2 = \textit{Service Quality}$

Y = Kepercayaan

e = *Error margin*

---

<sup>105</sup>Sugiono (2016). "Statistik Untuk Penelitian". Cetakan ke-27: ALFABETA Bandung

## BAB IV

### HASIL DAN PEMBAHASAN PENELITIAN

#### A. Gambaran Umum Penelitian

##### 1. Sejarah Perkembangan Bank BTN Syariah

Berawal dari adanya perubahan peraturan perundang-undangan perbankan oleh pemerintahan dari UU Perbankan No.7 Tahun 1992 menjadi Perbankan No. 10 Tahun 1998, dunia perbankan nasional menjadi marak dengan adanya bank syariah. Persaingan dalam pasar perbankan pun kian ketat. Belum lagi dengan dikeluarkannya PBI No. 4/1/PBI/2002 tentang perubahan kegiatan usaha bank umum konvensional menjadi bank umum berdasarkan prinsip syariah oleh bank umum konvensional, jumlah bank syariah pun bertambah dengan banyaknya UUS (Unit Usaha Syariah). Maka manajemen PT.Bank Tabungan Negara (Persero), melalui rapat komite pengarah tim implementasi restrukturisasi Bank BTN tanggal 12 Desember 2013, manajemen bank BTN menyusun rencana kerja dan perubahan anggaran dasar untuk membuka USS agar dapat bersaing di pasar perbankan syariah.

Untuk mengantisipasi adanya kecenderungan tersebut, maka PT Bank Tabungan Negara (Persero) pada Rapat Umum Pemegang Saham tanggal 16 Januari 2004 dan perubahan Anggaran Dasar dengan akto No. 29 tanggal 27 Oktober 2004 oleh Emi Sulistyowati,SH Notaris di Jakarta yang ditandai dengan terbentuknya divisi syariah berdasarkan ketetapan Direksi No 14/DIR/DSYA/2004. Pembentukan Unit Usaha Syariah ini juga untuk memperkuat tekad ajaran Bank BTN untuk menjadikan kerja sebagai bagian dari ibadah yang tidak terpisah dengan ibadah- ibadah lainnya. Selanjutnya Bank BTN Unit Usaha Syariah disebut “BTN Syariah” dengan motto “*Maju Dan Sejahtera Bersama*”.

Dalam pelaksanaan kegiatan, Unit Usaha Syariah didampingi oleh Dewan Pengawas Syariah (DPS) yang bertindak sebagai pengawas, penasehat, dan pemberi saran kepada Direksi, Pimpinan Devisi Syariah, dan Pimpinan Kantor Cabang Syariah mengenai hal-hal yang terkait dengan prinsip syariah. Pada bulan November 2004 dibentukkanlah struktur organisasi kantor cabang syariah PT.BTN Dimana setiap kantor cabang syariah dipimpin oleh satu kepala cabang yang bertanggung jawab kepada devisi syariah. Yang pada saat bersamaan Dirut Bank BTN meminta rekomendasi penunjukan DPS dan pada tanggal 3 Desember 2004, Dirut Bank BTN menerima surat rekomendasi DSN/MUI tentang penunjukan DPS bagi BTN Syariah.

Pada tanggal 18 Maret 2005 resmi ditunjukkan oleh DSN/MUI sebagai DPS bagi BTN Syariah, yaitu Drs. H.Ahmad Nazri Adlani, Drs H Mohammad Hidayat, MBA, MBL, dan Dr. H Endy M. Astiwar, MA, AAIJ, FIIS, CPLHI, ACS. Pada tanggal 15 Desember 2004, Bank BTN menerima surat persetujuan dari BI, surat No. 6/1350/DPbs perihal persetujuan BI mengenai prinsip KCK (Kantor Cabang Syariah) Bank BTN. Maka tanggal inilah yang diperingati secara resmi sebagai hari lahirnya BTN Syariah. Yang secara sinergi melalui persetujuan dari BI dan Direksi PT.BTN maka dibukalah KCS Jakarta pada tanggal 14 Februari 2005. Diikuti pada tanggal 25 Februari 2005 dengan dibukanya KCS Bandung kemudian pada tanggal 17 Maret 2005 dibuka KCS Surabaya yang secara berturut-turut tanggal 4 dan tanggal 11 April 2005 KCS Yogyakarta dan KCS Makasar dan pada bulan Desember 2005 dibukanya KCS Malang dan Solo.

Sejak tanggal 19 Desember 2006 berdasarkan surat bank Indonesia No. 8/2682/DPbS BTN syariah medan tercatat sebagai kantor cabang syariah (KCS) yang ke 9 yang telah di resmikan pada tanggal 22 Februari 2007 oleh gubernur sumatera utara BI cabang medan. Sehingga pada tahun 2007 di rencanakan



PT.BANK TABUNGAN NEGARA (persero) Tbk. Akan mempunyai 18 kantor cabang syariah (KCS). Kehadiran PT.BANK TABUNGAN NEGARA (persero) Tbk kantor cabang syariah (KCK) Medan merupakan bentuk kepedulian manajemen bank BTN untuk ikut serta melayani masyarakat dan membangun wilayah barat Indonesia terutama di wilayah Sumatera Utara dengan mempertimbangkan efisiensi dan efektivitas dalam berbisnis dan berusaha.

Pada tahun 2007, Bank BTN telah mengoperasikan 12 Kantor Cabang Syariah dan 40 Kantor Layanan Syariah (*Office Channelling*) pada kantor-kantor cabang dan cabang pembantu Konvensional, kantor cabang Syariah tersebar dilokasi Jakarta, Bandung, Surabaya, Yogyakarta, Makassar, Solo, Medan, Batam, Tangerang, Bogor, dan Bekasi. Seluruh Kantor Cabang Syariah ini dapat beroperasi secara *ontime-realttime* berkat dukungan teknologi informasi yang cukup memadai. Pembukaan *Strategic Business Unit* (SBU) ini guna melayani tingginya minat masyarakat dalam memanfaatkan jasa keuangan syariah dan memperlihatkan keunggulan prinsip Perbankan Syariah, adanya Fatwa MUI tentang bunga bank, serta melaksanakan hasil RUPS tahun 2004.

Keunggulan Bank Syariah ialah perbankan yang menjalankan fungsi yang sama dengan perbankan Konvensional, namun Bank Syariah menggunakan beberapa 5 skema yang bersesuaian dengan syariah Islam, sehingga memiliki beberapa perbedaan didalam kegiatannya yaitu :

- 1) Berpedoman kepada prinsip syariah
- 2) Penyaluran dana usaha yang halal dan menguntungkan
- 3) Menggunakan prinsip akad
- 4) Keuntungan dihitung berdasarkan sistem bagi hasil
- 5) Jumlah angsuran tetap hingga akhir pembiayaan
- 6) Terjalin hubungan yang baik sebagai mitra usaha

Sebagai Unit Usaha Syariah dari Bank BTN Konvensional, saat ini BTN Syariah telah memiliki jaringan yang tersebar hampir di seluruh Indonesia dengan perincian :

- 1) Kantor Cabang Syariah 30 Unit
- 2) Kantor Cabang Pembantu Syariah 20 Unit
- 3) Kantor Kas Syariah 7 Unit
- 4) Kantor Layanan Syariah 240 Unit

Adapun tujuan dari pendirian Bank BTN Syariah ini adalah :

- 1) Untuk memenuhi kebutuhan Bank dalam memberikan pelayanan jasa keuangan syariah.
- 2) Mendukung pencapaian sasaran laba usaha Bank.
- 3) Meningkatkan ketahanan Bank dalam menghadapi perubahan lingkungan usaha.
- 4) Memberi keseimbangan dalam pemenuhan kepentingan segenap nasabah dan pegawai.

Sebagai bagian dari BTN yang merupakan Bank Badan Usahan Milik Negara (BUMN), BTN Syariah menjalankan fungsinya yang mana bank BTN terkenal sebagai Bank Perumahan yang mana memberikan Pembiayaan Perumahan KPR Bersubsidi untuk kalangan masyarakat menengah kebawah dan menengah atas (non subsidi) yang mana produk tersebut antara lain pembiayaan Kredit Pemilikan Rumah (KPR), Pembiayaan Multiguna, Pembiayaan Investasi dan Pembiayaan Modal Kerja. Sesuai dengan motonya : “Maju dan Sejahtera Bersama” maka Bank Tabungan Negara Syariah mengutamakan prinsip keadilan dan kesetaraan dalam penerapan imbal hasil antara Nasabah dan Bank. Pada tanggal 11 April 2005 telah resmi dibuka kantor cabang syariah di Makassar dan sampai saat ini hanya terdapat tiga unit kantor cabang syariah yang ada di

Makassar yaitu KCS Makassar, KCS Panakukang dan KCS Pare-pare. Tujuan dari pendirian kantor cabang syariah ini juga tidak terlepas untuk memenuhi kebutuhan bank dalam memberikan pelayanan jasa keuangan syariah khususnya di Kota Makassar.

## **2. Visi dan Misi Bank BTN Syariah**

Visi Bank BTN Syariah seperti halnya perusahaan lainnya, BTN Syariah juga memiliki Visi yang menjadi landasan mereka bekerja. Berikut Visi Misi dari BTN Syariah :“Menjadi Strategic Bussiness Unit BTN yang sehat dan termuka dalam penyediaan jasa keuangan syariah dan mengutamakan kemaslahatan bersama”.

Misi Bank BTN Syariah agar, visi yang dimiliki dapat tercapai, diperlukan Misi. Berikut Misi Bank BTN Syariah :

- 1) Mendukung pencapaian sasaran laba usaha BTN.
- 2) Memberikan pelayanan jasa keuangan Syariah yang unggul dalam pembiayaan perumahan dan produk serta jasa keuangan Syariah terkait sehingga dapat memberikan kepuasan bagi nasabah dan memperoleh pangsa pasar yang diharapkan.
- 3) Melaksanakan manajemen perbankan yang sesuai dengan prinsip Syariah sehingga dapat meningkatkan ketahanan BTN dalam menghadapi perubahan lingkungan usaha serta meningkatkan shareholders value.
- 4) Memberi keseimbangan dalam pemenuhan kepentingan segenap stakeholders serta memberikan ketentraman pada karyawan dan nasabah.

## **3. Struktur Organisasi Bank BTN Syariah**

Perencanaan suatu organisasi sangat penting artinya bagi suatu persoalan karena struktur organisasi dapat memperjelaskan batas dari tugas, wewenang, tanggung jawab seseorang sebagai anggota dari suatu organisasi, 7 sehingga hal

ini dapat menghilangkan hambatan-hambatan dalam melaksanakan pekerjaan yang disebabkan oleh kebingungan dan ketidaktentuan dari pemberian tugas, serta untuk melakukan jaringan komunikasi keputusan yang akan mendukung sasaran pencapaian tugas.

Untuk lebih jelasnya lagi struktur organisasi PT. Bank Tabungan Negara Kantor Cabang Syariah Makassar adalah sebagai berikut

**Gambar 4. 1 Struktur Organisasi Bank BTN**

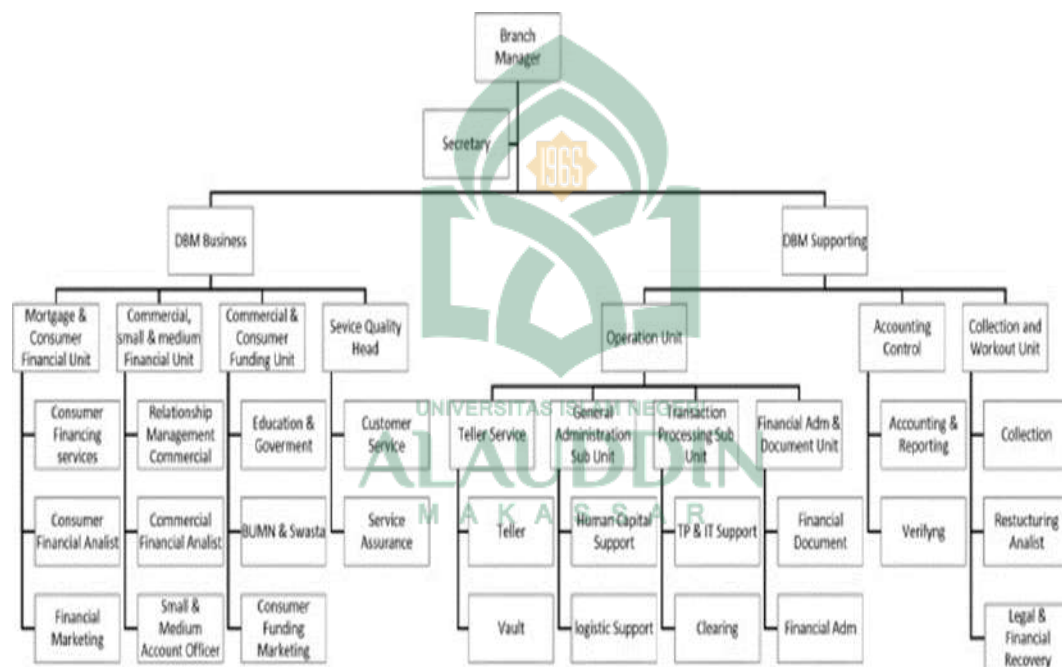

Adapun uraian tugas dari masing-masing jabatan yang ada dalam struktur organisasi diatas adalah:

- a. Branch Manager (kepala cabang) Fungsi Branch Manager adalah:
  1. Pengembang bisnis cabang
    - a) Mengelola hubungan dengan nasabah.
    - b) Menyiapkan rencana bisnis untuk cabang.
    - c) Membimbing kampanye dan upaya-upaya pemasaran.
  2. Perencanaan dan penyusunan kebijakan

- a) Menyusun kebijakan cabang sesuai petunjuk kantor pusat.
  - b) Menetapkan strategi kinerja untuk seluruh unit cabang.
  - c) Membuat perencanaan sumber daya manusia.
3. Pengawasan dan persetujuan transaksi bisnis cabang
- a) Mengambil kepentingan bisnis.
  - b) Memberikan persetujuan terhadap transaksi yang tidak lazim.
  - c) Memotivasi bawahan dan pekerjaan.
- b. Secretary adalah seorang yang mengatur segala aktivitas dan administrasi kesekretariatan bagi kepentingan kepala cabang.
- c. Deputy Branch Manager Business (Deputy Branch Manager) adalah seorang pejabat yang langsung berada dibawah Branch Manager yang disertai tugas untuk memimpin pelaksanaan aktivitas sehari-hari sesuai dengan bidangnya masing-masing.
- d. Mortgage & Consumer Financial adalah seseorang yang bertugas bertanggung jawab atas usulan rencana pencapaian target dana dan kredit konsumen.
- e. Commercial & Consumer Funding Unit Tugas dan tanggung jawab Commercial & Consumer Funding unit adalah:
1. Bertanggung jawab atas strategi penjualan untuk pencapaian target dana konsumen.
- f. Service quality Unit Tugas dan tanggung jawab Service quality Unit
1. memberikan kualitas pelayanan
- g. Deputy Branch Manager Supporting Tugas dan tanggung jawab Deputy Branch Manager Supporting adalah:
1. Menyusun kebijakan dan strategi dalam pengelolaan sumber daya manusia.

2. Menyusun kebijakan dan strategi dalam pengelolaan operasional Bank.
  3. Mengevaluasi penempatan sumber daya manusia sehingga menghasilkan sumber daya manusia yang berkualitas dan produktif.
- h. Teller Service Tugas dan tanggung jawab teller service adalah:
1. Melayani setoran tunai angsuran kredit pemilikan rumah cabang sendiri dan cabang lain.
  2. Melayani penarikan dan setoran tunai tabungan.
  3. Memelihara rekening giro.
  4. Melayani pembayaran dan setoran deposito.
  5. Melayani transaksi giro dan penjemputan uang tunai.
  6. Mengelola proses kas cabang.
  7. Melayani kebutuhan nasabah lainnya.
  8. Memastikan keaslian uang tunai yang diterima dari nasabah.
- i. Accounting and Control Unit. Tugas dan tanggung jawab Accounting and Control Unit adalah:
1. Bertanggung jawab atas penyusunan laporan keuangan untuk pihak ekstern.
  2. Bertanggung jawab atas pemantauan laporan keuangan untuk pihak intern maupun ekstern.
  3. Bertanggung jawab atas berlangsungnya proses dan analisa laporan kinerja kantor cabang.
  4. Bertanggung jawab atas pemeriksaan kebenaran alur transaksi operasional bank telah sesuai dengan aturan yang berlaku.
  5. Bertanggung jawab dalam mengkoordinasi tindak lanjut hasil pemeriksaan ekstern maupun intern.
  6. Bertanggung jawab atas kebenaran data-data pada laporan keuangan.

7. Melakukan BI checking terhadap data calon debitur guna analisa pemberian kredit.
- j. Collection & Workout Unit Tugas dan tanggung jawab Collection & Workout adalah:
  1. Melakukan upaya hukum guna penyelamatan kredit mulai dari pemberkasan hingga lelang.
  2. Memastikan semua langkah penyelesaian kredit bermasalah sesuai dengan ketentuan bank dan sesuai ketentuan hukum yang berlaku.
  3. Membuat surat konfirmasi atau surat tagihan dan melakukan penagihan kepada debitur kolektif
  4. Melakukan monitoring terhadap pembayaran kredit kolektif.
  5. Melakukan hasil entry (posting) transaksi kolektor yang dilakukan teller/ back office.
  6. Melakukan monitoring dan administrasi data kolektif.
  7. Melakukan koordinasi kepala seksi atau unit kerja yang terkait dengan pembayaran kolektif.
  8. Melakukan pembinaan terhadap kolektor beserta debitur kolektifnya.

## **B. Karakteristik Responden**

Dalam penelitian ini dilakukan penyebaran responden kuesioner kepada karyawan BTN Kantor Cabang Syariah Makassar. Gambaran mengenai karakteristik responden diperoleh dari data yang terdapat bagian identitas responden yang dalam hal ini meliputi: jenis kelamin, usia, pekerjaan, serta lama menjadi nasabah bank BTN Syariah KC Makassar. Untuk memperjelas karakteristik responden tersebut, maka disajikan tabel mengenai data responden sebagai berikut:

## 1. Berdasarkan Jenis Kelamin

**Tabel 4. 1 Karakteristik Responden Berdasarkan Jenis Kelamin**

<b>Jenis Kelamin</b>	<b>Jumlah</b>	<b>Persentase</b>
Laki-laki	42	42%
Perempuan	58	58%
<b>Total</b>	100	100%

*Sumber: Data diolah peneliti 2023*

Berdasarkan tabel 4.1 di atas dapat dilihat bahwa responden yang paling banyak adalah perempuan, yaitu sebanyak 58 orang dengan persentase 58%, sedangkan responden laki-laki sebanyak 42 orang dengan persentase 42%.

## 2. Berdasarkan Usia

**Tabel 4. 2 Karakteristik Responden Berdasarkan Usia**

<b>Usia</b>	<b>Jumlah</b>	<b>Persentase</b>
21-30	67	67%
31-40	22	22%
41-50	8	8%
>50	3	3%
<b>Total</b>	100	100%

*Sumber: Data diolah peneliti 2023*

Berdasarkan tabel 4.2 di atas dapat dilihat bahwa responden yang paling banyak ada pada kelompok usia 21-30 tahun, yaitu sebanyak 67 orang dengan persentase 67%, selanjutnya ada kelompok usia 31-40 tahun



sebanyak 22 orang dengan persentase 22%, kemudian ada kelompok usia 41-50 tahun sebanyak 8 orang dengan persentase 8%, dan ada kelompok usia >50 tahun sebanyak 3 orang dengan persentase 3%.

### 3. Berdasarkan Pekerjaan

**Tabel 4. 3 Karakteristik Responden Berdasarkan Pekerjaan**

<b>Pekerjaan</b>	<b>Jumlah</b>	<b>Persentase</b>
Pelajar/Mahasiswa	14	14%
Wirausaha/Wiraswasta	22	22%
Karyawan swasta	15	15%
PNS	15	15%
Lainnya	35	35%
<b>Total</b>	<b>100</b>	<b>100%</b>

*Sumber: Data diolah peneliti 2023*

Berdasarkan tabel 4.3 di atas dapat dilihat bahwa karakteristik responden berdasarkan pekerjaan, yaitu Pelajar/Mahasiswa sebanyak 14 orang dengan persentase 14%, Wirausaha/Wiraswasta sebanyak 22 orang dengan persentase 22%, Karyawan swasta sebanyak 15 orang dengan persentase 15%, PNS sebanyak 15 orang dengan persentase 15%, dan lainnya sebanyak 35 orang dengan persentase 35%.

### 4. Berdasarkan Lama menjadi nasabah

**Tabel 4. 4 Karakteristik Responden Berdasarkan Lama menjadi nasabah**

<b>Lama menjadi nasabah</b>	<b>Jumlah</b>	<b>Persentase</b>
2-5 tahun	57	57%
6-10 tahun	37	37%
>10	6	6%
<b>Total</b>	<b>100</b>	<b>100%</b>

*Sumber: Data diolah peneliti 2023*

Berdasarkan tabel 4.3 di atas dapat dilihat bahwa karakteristik responden berdasarkan lama menjadi nasabah, yaitu 2-5 Tahun sebanyak 57 orang dengan presentase 57%, 6-10 sebanyak 37 orang dengan presentase 37%, dan >10 sebanyak 6 orang dengan presentase 6%.

### C. Hasil Uji Data Penelitian

#### 1. Analisis Deskriptif

Terdapat 4 variabel pada penelitian ini, yang terdiri dari 2 variabel bebas (Independen) yaitu *Customer Relationship Management* dan *Service Quality*, satu variabel terikat (dependen) yaitu Loyalitas nasabah, dan satu variable Intervening yaitu Kepercayaan Tanggapan responden terhadap variabel dalam penelitian ini dapat dilihat pada tabel berikut:

##### a. Variabel *Customer Relationship Management* (X1)

Tanggapan responden terhadap variabel *Customer Relationship Management* sebagai variabel independen dapat dilihat pada tabel dibawah ini :

**Tabel 4. 5 Variabel *Customer Relationship Management* (X1)**

No.	Pertanyaan	Nilai/Skor					Total
		STS	TS	KS	S	SS	
1	X1.1	0	3	15	43	39	100
2	X1.2	1	4	13	40	42	100
3	X1.3	2	0	16	41	41	100
4	X1.4	1	2	8	43	46	100
5	X1.5	1	2	14	36	47	100

*Sumber: Data diolah peneliti 2023*

Pada tabel 4.5 di atas dapat dilihat bahwa dari 5 item pertanyaan yang disediakan oleh peneliti, tanggapan responden yang paling banyak terdapat pada pilihan sangat setuju pada item pertanyaan X1.5 sebanyak 47.

b. Variabel *Service Quality* (X2)

Tanggapan responden terhadap variabel *Service Quality* sebagai variabel independen dapat dilihat pada tabel dibawah ini:

**Tabel 4. 6 Variabel Service Quality (X2)**

No.	Pertanyaan	Nilai/Skor					Total
		STS	TS	KS	S	SS	
1	X2.1	2	2	15	45	36	100
2	X2.2	0	1	14	41	44	100
3	X2.3	0	1	12	41	46	100
4	X2.4	1	2	10	38	49	100
5	X2.5	0	2	10	36	52	100
6	X2.6	0	2	15	46	37	100

Sumber: Data diolah peneliti 2023

Pada tabel 4.6 di atas dapat dilihat bahwa dari 6 item pertanyaan yang disediakan oleh peneliti, tanggapan responden yang paling banyak terdapat pada pilihan sangat setuju pada item pertanyaan X2.5 sebanyak 52.

c. Variabel Loyalitas Nasabah (Y)

Tanggapan responden terhadap variabel Loyalitas Nasabah sebagai variabel dependen dapat dilihat pada tabel dibawah ini:

**Tabel 4. 7 Variabel Loyalitas Nasabah (Y)**

No.	Pertanyaan	Nilai/Skor					Total
		STS	TS	KS	S	SS	
1	Y.1	1	4	16	43	36	100
2	Y.2	0	1	13	30	56	100
3	Y.3	1	3	10	32	54	100
4	Y.4	1	0	9	33	57	100
5	Y.5	0	2	9	42	49	100

*Sumber: Data diolah peneliti 2023*

Pada tabel 4.7 di atas dapat dilihat bahwa dari 5 item pertanyaan yang disediakan oleh peneliti, tanggapan responden yang paling banyak terdapat pada pilihan sangat setuju pada item pertanyaan Y.4 sebanyak 57.

d. Deskripsi Variabel Kepercayaan (Z)

Tanggapan responden terhadap variabel Kepercayaan sebagai variabel intervening dapat dilihat pada tabel dibawah ini:

**Tabel 4. 8 Variabel Kepercayaan (Z)**

No.	Pertanyaan	Nilai/Skor					Total
		STS	TS	KS	S	SS	
1	Z.1	2	1	15	37	45	100
2	Z.2	1	2	4	39	54	100
3	Z.3	0	2	9	42	47	100
4	Z.4	1	2	7	39	51	100
5	Z.5	2	2	9	33	54	100

*Sumber: Data diolah peneliti 2023*

Pada tabel 4.8 di atas dapat dilihat bahwa dari 5 item pertanyaan yang disediakan oleh peneliti, tanggapan responden yang paling banyak terdapat pada pilihan sangat setuju pada item pertanyaan Z.2 dan Z.5 sebanyak 54.

## D. Analisis Data

### 1. Uji Instrumen

#### a. Uji Validitas

Uji validitas merupakan alat untuk mengukur bagaimana kualitas koesioner yang digunakan sebagai instrumen dalam meneliti sehingga dapat dikatakan instrumen tersebut valid. Jika  $r$  dihitung positif dan  $r$  dihitung  $> r$  tabel maka butir pernyataan tersebut adalah valid. Jika  $r$  dihitung negatif dan  $r$  dihitung  $< r$  tebal maka butir pernyataan tersebut tidak valid.

Tabel 4. 9 Uji Validitas

Variabel	Item	Rhitung	Rtabel% (df=N-2=98)	Keterangan
<i>Customer Relationship Management (X1)</i>	X1.1	0,729	0,1966	Valid
	X1.2	0,808	0,1966	Valid
	X1.3	0,772	0,1966	Valid
	X1.4	0,693	0,1966	Valid
	X1.5	0,692	0,1966	Valid
<i>Service Quality(X2)</i>	X2.1	0,701	0,1966	Valid
	X2.2	0,717	0,1966	Valid
	X2.3	0,650	0,1966	Valid
	X2.4	0,706	0,1966	Valid
	X2.5	0,634	0,1966	Valid
	X2.6	0,517	0,1966	Valid
<i>Loyalitas Nasabah (Y)</i>	Y1	0,603	0,1966	Valid
	Y2	0,715	0,1966	Valid
	Y3	0,761	0,1966	Valid
	Y4	0,751	0,1966	Valid
	Y5	0,629	0,1966	Valid
<i>Kepercayaan (Z)</i>	Z1	0,625	0,1966	Valid
	Z2	0,789	0,1966	Valid
	Z3	0,736	0,1966	Valid
	Z4	0,737	0,1966	Valid
	Z5	0,766	0,1966	Valid

Sumber: Data diolah peneliti 2023

Berdasarkan table 4.6 hasil uji validitas di atas pada variabel-variabel menunjukkan bahwa pernyataan dalam kuesioner dikatakan valid karena memiliki  $r\text{-Hitung} > t\text{-Tabel}$  dengan nilai  $n = 98$  pada taraf sig 5%. Sehingga pernyataan pada variabel *Customer Relationship Management (X1)*, *Service Quality (X2)*, *Loyalitas Nasabah (Y)* dan *Kepercayaan (Z)* dapat digunakan pada uji berikutnya karena nilai  $r\text{-Hitung} > r\text{-Tabel}$  sebesar 0,1966.

#### b. Uji Realibilitas

Uji realibilitas merupakan teknik yang dapat digunakan dalam mengukur variabel melalui pernyataan atau pertanyaan. Dengan melakukan perbandingan nilai cronbach's alpha dengan tingkat signifikan yang digunakan 0,5 – 0,7

tergantung yang dibutuhkan dalam suatu penelitian. Adapun kriteria pengujiannya, jika nilai cronbach's alpha < tingkat signifikan maka penelitian yang dilakukan dikatakan tidak reliabel.

**Tabel 4. 10 Uji Realibilitas**

No.	Variabel	<i>Cronbach Alpha</i>	Keterangan
1.	<i>Customer Relationship Management (X1)</i>	0,792	Reliabel
2.	<i>Service Quality (X2)</i>	0,733	Reliabel
3.	Loyalitas Nasabah (Y)	0,722	Reliabel
4.	Kepercayaan (Z)	0,776	Reliabel

*Sumber: Data diolah peneliti 2023*

Berdasarkan table 4.10 hasil uji Realibilitas di atas menunjukkan nilai Realibilitas *Cronbach Alpha* pada Variabel *Customer Relationship Quality (X1)* 0,792, *Service Quality (X2)* 0,733, Loyalitas Nasabah (Y) 0,772 dan Kepercayaan (Z) 0,776. Yang artinya nilai *Cronbach Alpha* > 0,6 sehingga dapat disimpulkan bahwa semua item pertanyaan tersebut reliabel atau melebihi standar alpha.

## 2. Uji Asumsi Klasik

### a. Uji Normalitas

Uji normalitas bertujuan untuk menguji apakah variabel campuran atau residual dalam model regresi berdistribusi normal. Normalitas data adalah persyaratan utama dari solusi statistik parametrik. Pengukuran normalitas dilakukan dengan uji Kolmogrov-Smirnov dengan kriteria sebagai berikut: :

1. Jika nilai Asymp. Sig. (2 – tailed)  $\geq 0,05$  data berdistribusi normal.
2. Jika nilai Asymp. Sig. (2 – tailed)  $\leq 0,05$  data tidak berdistribusi normal.

Tabel 4. 11 Uji Normalitas

		Unstandardized Residual
N		100
Normal Parameters <sup>a,b</sup>		.0000000
Mean		1.65524827
Std. Deviation		.098
Absolute		.063
Most	Extreme	Positive
Differences		Negative
		.980
Kolmogrov-Smirnov Z		.292 <sup>c</sup>
Asymp. Sig. (2-tailed)		

Sumber: Data diolah peneliti 2023

Berdasarkan dari tabel hasil pengujian di atas, maka dapat disimpulkan bahwa besarnya nilai Asymp. Sig. (2-tailed) adalah 0,292 dimana  $> 0,05$  yang berarti data residual terdistribusi normal.

#### b. Uji Multikolonieritas

Untuk mengetahui terdapat atau tidak multikolonieritas dalam suatu model regresi adalah dengan melakukan perbandingan nilai *Tolerance* dan *Variance Inflation Factor* (VIF). Jika nilai *tolerance*  $> 0,10$  dan  $VIF < 10$ , maka dapat diartikan tidak terjadi gangguan multikolonieritas dan jika nilai *tolerance*  $< 0,10$  dan  $VIF > 10$ , maka dapat diartikan terjadi gangguan multikolonieritas pada penelitian tersebut.

Tabel 4. 12 Uji Multikolonieritas

Model	Unstandardized Coefficients		Standardized Coefficients	t	Sig	Collinearity Statistics	
	B	Std. Error				Tolerance	VIF
1 (Constant)	3.824	.1483	.337	2.579	.011	.422	2.371
	.294	.084	.295	3.486	.001	.416	2.404
	.260	.086	.252	3.029	.003	.485	2.062

X1	.231	.083		2.795	.006		
X2							
Z							

Sumber: Data diolah peneliti 2023

Hasil perhitungan nilai Tolerance juga menunjukkan tidak ada variabel independen yang memiliki nilai Tolerance kurang dari 0,10 yang berarti tidak ada korelasi antar variabel independen. Hasil perhitungan nilai Variance Inflation Factor (VIF) juga menunjukkan hal yang sama tidak ada satu variabel independen yang memiliki nilai lebih dari 10. Jadi dapat disimpulkan bahwa tidak ada multikolinieritas antar variabel independen dalam model regresi.

#### c. Uji Heteroskedastisitas

Tujuan uji heteroskedastisitas ini untuk mengetahui apakah terjadi ketidaksamaan *variance* dari residual dalam satu pengamatan yang lainnya dalam suatu model regresi. Dalam penelitian ini, untuk menguji heteroskedastisitas digunakan uji *glesjer*. Jika nilai signifikansi  $> 0,05$  maka data tidak terjadi heteroskedastisitas. Jika nilai signifikansi  $< 0,05$  maka data terjadi heteroskedastisitas.

**Tabel 4. 13 Uji Heteroskedastisitas**

Model	Unstandardized		Standardized	t	Sig
	Coefficients		Coefficients		
	B	Std. Error	Beta		
1 (Constant)	3.481	.933		3.730	.000
X1	.000	.053	.000	.003	.998
X2	.027	.054	.076	.507	.613
Z	-.136	.052	-.364	2.617	.010

Sumber: Data diolah peneliti 2023



Berdasarkan data yang didapatkan melalui olah data menggunakan SPSS menunjukkan bahwa nilai sig pada Variabel *Customer Relationship Management* (X1) 0,998, *Service Quality* (X2) 0,613, Kepercayaan (Z) 0,050. Sehingga dapat dikatakan bahwa data yang di uji tidak mengalami heteroskedastisitas karena nilai sig dari variabel-variabel tersebut  $> 0,05$ .

### 3. Uji hipotesis

#### a. Uji koefisien Determinasi (*Adjusted R Square*)

Nilai  $R^2$  mempunyai interval antara 0 sampai 1 ( $0 \leq R^2 \leq 1$ ). Semakin besar  $R^2$  mendekati 1, maka semakin baik hasil untuk model regresi tersebut dan semakin mendekati 0, maka variabel independen secara keseluruhan tidak dapat menjelaskan variabel dependen. Adapun hasil yang telah diolah oleh peneliti adalah sebagai berikut.

**Tabel 4. 14 Hasil Uji Koefisien Determinasi 1**

Model	R	R Square	Adjusted R Square	Std. Error of the Estimate
1	.718 <sup>a</sup>	.515	.505	2.067

*Sumber: Data diolah peneliti 2023*

Dari table di atas diketahui nilai koefisien korelasi R sebesar : 0,718. Hal tersebut menunjukkan adanya hubungan cukup kuat antara variabel independen dan variabel dependen. sedangkan nilai koefisien determinasi ( $R^2$ ) = 0,505 yang menjelaskan bahwa variabel independen berkontribusi mempengaruhi variabel dependen sebesar 50,5% sisanya 49,5% dipengaruhi oleh variabel lain diluar model.

**Tabel 4. 15 Hasil Uji Koefisien Determinasi 2**

Model	R	R Square	Adjusted R Square	Std. Error of the Estimate
1	.788 <sup>a</sup>	.621	.609	1.681

*Sumber: Data diolah peneliti 2023*

Dari table di atas diketahui nilai koefisien korelasi R sebesar : 0,788. Hal tersebut menunjukkan adanya hubungan cukup kuat antara variabel independen dan variabel dependen. sedangkan nilai koefisien determinasi ( $R^2$ ) = 0,609 yang menjelaskan bahwa variabel independen berkontribusi mempengaruhi variabel dependen sebesar 60,9% sisanya 39,1% dipengaruhi oleh variabel lain diluar model.

b. Uji T (Uji Parsial)

Uji statistik t digunakan untuk mengetahui seberapa jauh pengaruh satu variabel independen secara individual dalam menerangkan variasi variabel dependen. Tingkat signifikan dalam penelitian ini adalah 5%. Dimana angka probabilitas signifikansi >5% maka  $H_0$  ditolak, jika angka probabilitas signifikansi.

**Tabel 4. 16 Hasil Uji T (Uji Parsial) persamaan I**

Model		Unstandardized Coefficients		Standardized Coefficients	t	Sig.
		B	Std. Error	Beta		
1	(Constant)	4.346	1.769		2.456	.016
	X1	.359	.097	.376	3.693	.000
	X2	.382	.098	.397	3.898	.000

*Sumber: Data diolah peneliti 2023*

Berdasarkan Hasil pengolahan ujian statistik yang disebutkan di atas menunjukkan bahwa:

3. Berdasarkan hasil uji t pengaruh variabel *Customer Relationship Management* (X1) terhadap kepercayaan yang tersaji pada tabel diatas diperoleh  $t_{hitung}$  sebesar 3,693 > dari  $t_{tabel}$  1,984 dan nilai signifikansi sebesar 0,000. Nilai signifikansi tersebut < 0,05 ( $\alpha = 0,05$ ), maka  $H_0$  ditolak dan  $H_1$  diterima. Hal ini berarti *Customer Relationship Management* independen berpengaruh positif dan signifikan terhadap kepercayaan.
4. Berdasarkan hasil uji t pengaruh variabel *Service Quality* (X2) terhadap kepercayaan yang tersaji pada tabel diatas diperoleh  $t_{hitung}$  sebesar 3,898 > dari  $t_{tabel}$  1,984 dan nilai signifikansi sebesar 0,000. Nilai signifikansi tersebut < 0,05 ( $\alpha = 0,05$ ), maka  $H_0$  ditolak dan  $H_1$  diterima. Hal ini berarti *Service Quality* independen berpengaruh positif dan signifikan terhadap kepercayaan.

**Tabel 4. 17 Hasil Uji T (Uji Parsial) persamaan II**

Model		Unstandardized Coefficients		Standardized Coefficients	t	Sig.
		B	Std. Error	Beta		
1	(Constant)	3.824	1.483		2.579	.011
	X1	.294	.084	.337	3.486	.001
	X2	.260	.086	.295	3.029	.003
	Z	.231	.083	.252	2.795	.006

*Sumber: Data diolah peneliti 2023*

Berdasarkan Hasil pengolahan ujian statistik yang disebutkan di atas menunjukkan bahwa:

1. Berdasarkan hasil uji t pengaruh variabel *Customer Relationship Management* (X1) terhadap nasabah yang tersaji pada tabel diatas diperoleh  $t_{hitung}$  sebesar 3,486 > dari  $t_{tabel}$  1,984 dan nilai signifikansi sebesar 0,001. Nilai signifikansi tersebut < 0,05 ( $\alpha = 0,05$ ), maka  $H_0$  ditolak dan  $H_1$  diterima. Hal ini berarti *Customer Relationship Management* independen berpengaruh positif dan signifikan terhadap nasabah.
2. Berdasarkan hasil uji t pengaruh variabel *Service Quality* (X2) terhadap nasabah yang tersaji pada tabel diatas diperoleh  $t_{hitung}$  sebesar 3,029 > dari  $t_{tabel}$  1,984 dan nilai signifikansi sebesar 0,003. Nilai signifikansi tersebut < 0,05 ( $\alpha = 0,05$ ), maka  $H_0$  ditolak dan  $H_1$  diterima. Hal ini berarti *Service Quality* independen berpengaruh positif dan signifikan terhadap nasabah.
3. Berdasarkan hasil uji t pengaruh variabel Kepercayaan (Z) terhadap nasabah yang tersaji pada tabel diatas diperoleh  $t_{hitung}$  sebesar 2,795 > dari  $t_{tabel}$  1,984 dan nilai signifikansi sebesar 0,006. Nilai signifikansi tersebut lebih kecil dari 0,05 ( $\alpha = 0,05$ ), maka  $H_0$  ditolak dan  $H_1$  diterima. Hal ini berarti Kepercayaan independen berpengaruh positif dan signifikan terhadap nasabah.

c. Uji F (Uji Simultan)

Uji statistik f pada dasarnya digunakan untuk mengetahui apakah semua variabel independen yang dimasukkan dalam model mempunyai pengaruh secara bersama-sama terhadap variabel dependen dengan melihat nilai F nya. Tingkat signifikansi dalam penelitian ini adalah 5%. Dimana jika nilai signifikansi  $F < 0,005$ .<sup>106</sup> Artinya, semua variabel independen secara simultan merupakan penjelas yang signifikan terhadap variabel dependen.pada penelitian ini, Uji F dilakukan untuk mengetahui seberapa jauh Variabel pengaruh Integrated Marketing

---

<sup>106</sup> Ghozali Iman, Aplikasi Analisis Multivariate dengan Program IBM SPSS 25. 2018

Communication, Customer Relationship Management, dan Service Quality terhadap loyalitas nasabah.

**Tabel 4. 18 Uji Statistik F**

Model		Sum of Squares	df	Mean Square	F	Sig.
1	Regression	443.755	3	147.918	52.352	.000 <sup>b</sup>
	Residual	271.245	96	2.825		
	Total	715.000	99			

*Sumber: Data diolah peneliti 2023*

berdasarkan uji pada table dapat diketahui bahwa hasil uji F pada penelitian ini memiliki nilai koefisien sebesar 52,352 dengan nilai signifikan  $0,000 < 0,05$ . Hasil ini memiliki arti bahwa variabel bebas secara simultan mempunyai pengaruh secara positif dan signifikan terhadap loyalitas nasabah.

#### 4. Uji Analisis Jalur (Path Analysis)

Model analisis jalur dipakai menganalisis Suatu hubungan antar variabel yang bertujuan untuk mengetahui pengaruh langsung atau tidak langsung suatu himpunan variabel bebas terhadap variabel terikat. Pengujian variabel intervening menggunakan analisis jalur dari sebuah penelitian.

##### a. Hasil Uji Analisis Jalur (Struktur Jalur I)

Berdasarkan hasil uji t (uji persial) pada table 4.16 maka dapat disusun dengan model persamaan sebagai berikut:

$$Z = PZX_1 + PZX_2 + e1$$

$$Z = 0,376X_1 + 0,397X_2 + 0,696419$$

Dari persamaan diatas, maka dapat dijelaskan bahwa:

1. Nilai *Standardized coefisien* -beta *Customer Relationship Management* terhadap kepercayaan sebesar 0,376 yang mengkonfirmasi nilai  $t_{hitung}$

sebesar 3,693 dengan signifikansi 0,000 yang berarti mobile banking terdapat pengaruh terhadap kepercayaan.

2. Nilai *Standardized Coefficients* -beta *Service Quality* terhadap kepercayaan sebesar 0,397 yang mengkonfirmasi nilai  $t_{hitung}$  sebesar 3,898 dengan signifikansi 0,000 yang berarti *Service Quality* terdapat pengaruh terhadap kepercayaan.
3. Tabel 4.15 hasil koefisien determinasi, dapat angka  $R^2$  sebesar 0,515, sehingga nilai dari  $e1$ :

$$\begin{aligned}
 E1 &= \sqrt{(1 - R^2)} \\
 &= \sqrt{(1 - 0,515)} = 0,69641
 \end{aligned}$$

#### b. Hasil Uji Analisis Jalur (Struktur Jalur II)

Berdasarkan hasil uji t (uji persial) pada table 4.17 maka dapat disusun dengan model persamaan sebagai berikut:

$$Y = \text{PYX}_1 + \text{PYX}_2 + \text{PYZ} + e2$$

$$Y = 0,337X_1 + 0,295X_2 + 0,252Z + 0,615629$$

Dari persamaan diatas, maka dapat dijelaskan bahwa:

1. Nilai *Standardized coefisien* -beta *Customer Relationship Management* terhadap loyalitas nasabah sebesar 0,337 yang mengkonfirmasi nilai  $t_{hitung}$  sebesar 3,486 dengan signifikansi 0,001 yang berarti mobile banking terdapat pengaruh terhadap kepercayaan.
2. Nilai *Standardized Coefficients* -beta *Service Quality* terhadap loyalitas nasabah sebesar 0,295 yang mengkonfirmasi nilai  $t_{hitung}$  sebesar 3,029 dengan signifikansi 0,003 yang berarti kinerja pelayanan terdapat pengaruh terhadap loyalitas nasabah.

3. Nilai *Standardized Coefficients* beta kepercayaan terhadap loyalitas nasabah sebesar 0,252 yang mengkonfirmasi nilai  $t_{\text{tabel}}$  sebesar 2,795 dengan signifikansi 0,006 yang berarti variabel kepuasan berpengaruh terhadap loyalitas nasabah.
4. Tabel 4.16 hasil koefisien determinasi, dapat angka  $R^2$  sebesar 0,621, sehingga nilai dari  $e1$ :

$$\begin{aligned}
 E1 &= \sqrt{(1 - R^2)} \\
 &= \sqrt{(1 - 0,621)} = 0,615629
 \end{aligned}$$

**Gambar 4. 2 Hasil Analisis Jalur**

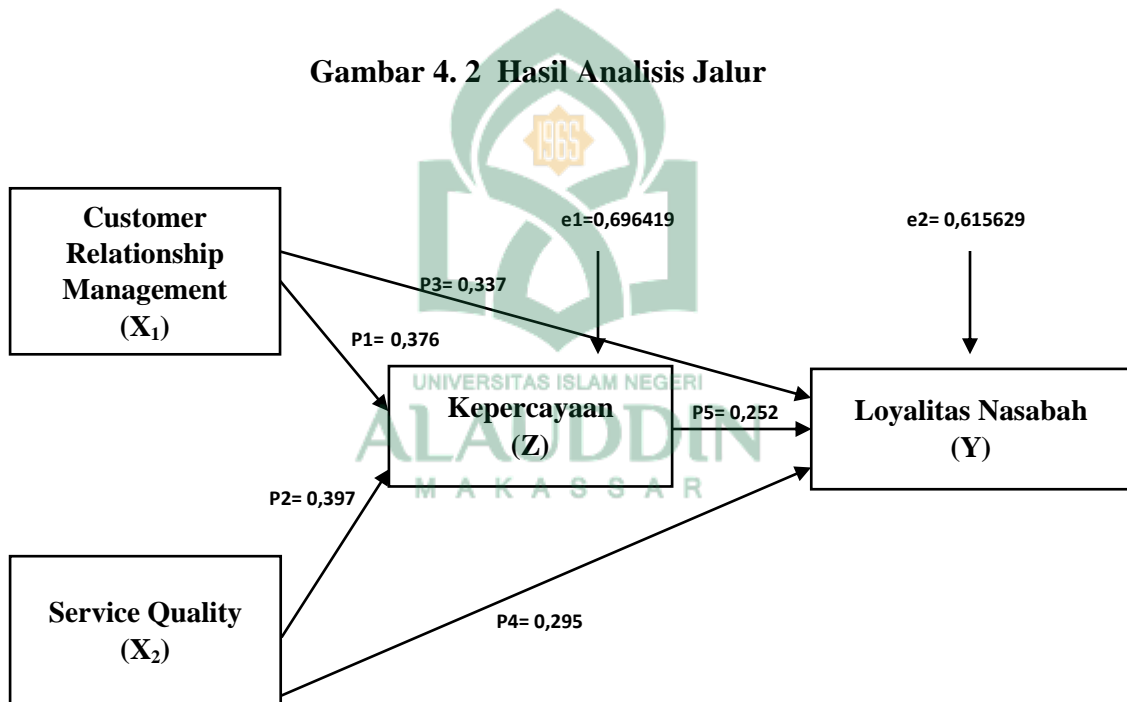

Berdasarkan gambar diatas maka dapat dijelaskan pengaruh langsung dan tidak langsung dari variabel mobile banking dan kinerja pelayanan terhadap customer retention melalui kepuasan.

**a. Analisis Pengaruh *Customer Relationship Management* ( $X_1$ ) terhadap Loyalitas Nasabah (Y) melalui Kepercayaan (Z)**

Berdasarkan Gambar 4.2 hasil pengaruh langsung yang diberikan  $X_1$  terhadap Y sebesar 0,337. Sedangkan pengaruh tidak langsung *Customer Relationship Management* melalui kepercayaan adalah Perkalian antara nilai beta *Customer Relationship Management* terhadap Loyalitas Nasabah dengan nilai beta Loyalitas Nasabah terhadap kepercayaan yaitu:  $0,337 \times 0,252 = 0,084$ . Maka pengaruh total yang diberikan  $X_1$  terhadap Y adalah pengaruh langsung ditambah dengan pengaruh tidak langsung yaitu:  $0,337 + 0,084 = 0,421$ . Berdasarkan hasil perhitungan diperoleh hasil nilai pengaruh langsung lebih kecil dari pengaruh tidak langsung, hasil ini menunjukkan bahwa secara tidak langsung  $X_1$  terhadap Y berpengaruh signifikan melalui Z.

**b. Analisis Pengaruh *Service Quality* ( $X_2$ ) terhadap Loyalitas Nasabah (Y) melalui Kepercayaan (Z)**

Berdasarkan Gambar 4.2 hasil pengaruh langsung yang diberikan  $X_2$  terhadap Y sebesar 0,295. Sedangkan pengaruh tidak langsung *Service Quality* melalui Kepercayaan adalah Perkalian antara nilai beta *Service Quality* terhadap Loyalitas Nasabah dengan nilai beta Loyalitas Nasabah terhadap Kepercayaan yaitu:  $0,295 \times 0,252 = 0,074$ . Maka pengaruh total yang diberikan  $X_2$  terhadap Y adalah pengaruh langsung ditambah dengan pengaruh tidak langsung yaitu:  $0,295 + 0,074 = 0,369$ . Berdasarkan hasil perhitungan diatas diperoleh hasil nilai pengaruh langsung lebih kecil dari pengaruh tidak langsung, hasil ini menunjukkan bahwa secara tidak langsung  $X_2$  terhadap Y berpengaruh signifikan melalui Z.



Tabel 4. 19 Koefisien Hasil Uji Analisis Jalur (Path Analysis)

Variabel	Pengaruh Langsung	Pengaruh Tidak Langsung (melalui variabel kepuasan)	Total
X <sub>1</sub> ke Z	0,376	0	0,341
X <sub>2</sub> ke Z	0,397	0	0,490
X <sub>1</sub> ke Y	0,337	0	0,125
X <sub>2</sub> ke Y	0,295	0	0,187
Z ke Y	0,252	0	0,625
X <sub>1</sub> melalui Z terhadap Y	0,337	0,084	0,421
X <sub>2</sub> melalui Z terhadap Y	0,295	0,074	0,369

Berdasarkan tabel di atas menunjukkan hipotesis yang menyatakan adanya hubungan langsung dan tidak langsung dari variabel *Customer Relationship Management* dan *Service Quality* terhadap loyalitas nasabah melalui kepercayaan. Hubungan langsung dari variabel endogen dan eksogen ditunjukkan oleh jalur hubungan antar variabel *Customer Relationship Management* terhadap loyalitas nasabah melalui kepercayaan dengan total pengaruh sebesar 0,421 yang merupakan hasil penjumlahan dari pengaruh langsung dan pengaruh tidak langsung. Hubungan antar variabel *Service Quality* terhadap loyalitas nasabah melalui kepercayaan dengan total pengaruh sebesar 0,369 yang merupakan hasil penjumlahan dari pengaruh langsung dan pengaruh tidak langsung.

\*Dari hasil uji data penelitian ini dapat dilihat berdasarkan hipotesis penelitian bahwa  $H_a$  di setiap variabel dapat berpengaruh dan tidak berpengaruh secara positif dan signifikan yang dijabarkan dalam tabel berikut:

**Tabel 4. 20 Hasil uji data penelitian**

<b>Hipotesis</b>	<b>Keterangan</b>	<b>Diterima/ Ditolak</b>
H <sub>1</sub>	<i>Customer Relationship Management</i> berpengaruh positif dan signifikan terhadap Kepercayaan pada Bank BTN Syariah KC Makassar	Diterima
H <sub>2</sub>	<i>Service Quality</i> berpengaruh positif dan signifikan terhadap Kepercayaan pada Bank BTN Syariah KC Makassar	Diterima
H <sub>3</sub>	<i>Customer Relationship Management</i> berpengaruh positif dan signifikan terhadap Loyalitas Nasabah pada Bank BTN Syariah KC Makassar	Diterima
H <sub>4</sub>	<i>Service Quality</i> berpengaruh positif dan signifikan terhadap Loyalitas Nasabah pada Bank BTN Syariah KC Makassar	Diterima
H <sub>5</sub>	Kepercayaan berpengaruh positif dan signifikan terhadap Loyalitas Nasabah pada Bank BTN Syariah KC Makassar	Diterima
H <sub>6</sub>	<i>Customer Relationship Management</i> berpengaruh positif dan signifikan terhadap Loyalitas Nasabah dengan Kepercayaan sebagai Variabel Intervening pada Bank BTN Syariah KC Makassar	Diterima
H <sub>7</sub>	<i>Service Quality</i> berpengaruh positif dan signifikan	Diterima

	terhadap Loyalitas Nasabah dengan Kepercayaan sebagai Variabel Intervening pada Bank BTN Syariah KC Makassar	
--	--	--

## E. Pembahasan Hasil Penelitian

Berdasarkan pengujian hipotesis hasil penelitian yang telah dilakukan untuk mengetahui Pengaruh *Customer Relationship Management* dan *Service Quaity* terhadap loyalitas nasabah dengan Kepercayaan Sebagai Variabel intervening pada Bank BTN Syariah KC Makassar akan dijabarkan sebagai berikut:

### 1. *Customer Relationship Management* berpengaruh terhadap Loyalitas Nasabah.

Berdasarkan hasil uji t pengaruh variabel *Customer Relationship Management* terhadap nasabah yang tersaji pada tabel diatas diperoleh  $t_{hitung}$  sebesar 3,486 > dari  $t_{tabel}$  1,984 dan nilai signifikansi sebesar 0,001. Nilai signifikansi tersebut < 0,05 ( $\alpha = 0,05$ ), maka  $H_0$  ditolak dan  $H_1$  diterima. Artinya dalam pengujian ini dapat dinyatakan bahwa *Customer Relationship Management* independen berpengaruh positif dan signifikan terhadap nasabah.

*Customer Relationship Management* (CRM) lebih memfokuskan pada apa yang dinilai oleh nasabah bukan kepada produk yang ingin dijual oleh perusahaan. Melalui penerapan *Customer Relationsip Management* (CRM), perusahaan diharap dapat membangun komunikasi dan hubungan yang baik dengan para konsumennya. Kondisi ini diharapkan pula akan menghasilkan suatu produk perusahaan tidak hanya menjual dan memasarkan suatu produk dengan kualitas yang baik atau harga yang bersaing tetapi juga dapat menjawab keinginan dan kebutuhan nasabah.

Hasil penelitian ini dapat ditunjukkan bahwa penerapan *Customer Relationship Management* memang dapat mempengaruhi nasabah untuk tetap loyal pada perusahaan. *Customer Relationship Management* sebagai perantara perusahaan yang bertugas menjaga hubungan baik dengan nasabah dan memastikan bagaimana kondisi layanan yang diterima nasabah, dengan sendirinya baik dari sisi perilaku, konsistensi, sikap maupun sistem *Customer Relationship Management* yang diterapkan akan mempengaruhi kenyamanan nasabah sehingga mempengaruhi tingkat loyalitasnya

Hasil ini mendukung penelitian yang dilakukan oleh Syania Nurullita menunjukkan bahwa terdapat pengaruh yang signifikan secara parsial antara variabel *Customer Relationship Management* terhadap loyalitas nasabah.<sup>107</sup> Hal ini juga mendukung penelitian yang dilakukan oleh Khoirul Insan yang *Customer relationship management* mempengaruhi loyalitas nasabah secara positif dan signifikan terbukti dan dapat diterima.<sup>108</sup>, Hal serupa dinyatakan dalam penelitian Hardjono yang menemukan *customer relationship management* berpengaruh signifikan terhadap loyalitas. Akan tetapi, penelitian bertolak belakang dengan penelitian Ersi dan Samuel.<sup>109</sup> membuktikan bahwa *customer relationship management* berpengaruh negatif tidak signifikan terhadap loyalitas Nasabah. Bagi loyalitas sejati terletak pada kepuasan pelanggan, di mana kualitas layanan

---

<sup>107</sup> Syania Nurullita (2018).” Pengaruh Service Quality, Customer Relationship Management, dan Brand Image Terhadap Loyalitas Nasabah.” *Jurnal Energies*. Vol 6. No. 1, h.1-8

<sup>108</sup> Khoirul Insan, ‘Pengaruh Customer Relationship Management dan Service Quality Terhadap Loyalitas Nasabah dengan Kepuasan Nasabah Sebagai Variabel Intervening Pada Bri Syariah Kcp Kudus’, *Angewandte Chemie International Edition*, 6(11), h. 951–952., 3.1 (2018), h. 10–27

<sup>109</sup> Abdul Rahman, ‘Pengaruh Kualitas Layanan dan Kepuasan Terhadap Loyalitas Nasabah Melalui Kepercayaan Sebagai Variabel Intervening’, 3.3 (2022), 640–50

menjadi input utamanya, pelanggan yang sangat puas atau bahkan menyenangi layanan cenderung menjadi pendukung loyal perusahaan.<sup>110</sup>

## **2. *Service Quality* berpengaruh terhadap Loyalitas Nasabah.**

Berdasarkan hasil uji t pengaruh variabel *Service Quality* terhadap nasabah yang tersaji pada tabel diatas diperoleh  $t_{hitung}$  sebesar 3,029 > dari  $t_{tabel}$  1,984 dan nilai signifikansi sebesar 0,003. Nilai signifikansi tersebut < 0,05 ( $\alpha = 0,05$ ), maka  $H_0$  ditolak dan  $H_1$  diterima. Artinya dalam pengujian ini dapat dinyatakan bahwa *Service Quality* independen berpengaruh positif dan signifikan terhadap nasabah.

Sebagai perusahaan yang bergerak di bidang jasa, kualitas pelayanan yang baik sangat diperlukan untuk menunjukkan segmentasi pasar dan level layanan bisnis dari perusahaan. Hal ini tentunya akan dilihat pelanggan sebagai sesuatu yang unggul sehingga dapat berpotensi membuat pelanggan menjadi loyal pada perusahaan. Dengan kualitas pelayanan yang selalu diperhatikan, maka pelanggan yang memiliki kebutuhan jasa jangka panjang maupun pendek dengan sendirinya akan terus melakukan evaluasi pada layanan yang diberikan perusahaan sehingga hal ini berpotensi membuat pelanggan menjadi loyal.

Hasil penelitian ini dapat ditunjukkan bahwa Layanan yang berkualitas merupakan senjata utama untuk menjaga keberlangsungan suatu perusahaan atau instansi. Dengan adanya kualitas layanan yang baik maka konsumen baru akan datang dan konsumen yang lama akan menjadi pelanggan. meskipun pengaruh situasi dan usaha pemasaran mempunyai potensi untuk menimbulkan perilaku berpindah.

---

<sup>110</sup> Abdul Rahman, 'Pengaruh Kualitas Layanan dan Kepuasan Terhadap Loyalitas Nasabah Melalui Kepercayaan Sebagai Variabel Intervening', 3.3 (2022), 640–50

Hasil ini mendukung penelitian yang dilakukan oleh Yolanda Maysarah Pohan dan Santi Arafah menunjukkan bahwa *Service Quality* berpengaruh positif dan signifikan terhadap loyalitas nasabah. Semakin baik *Service Quality* yang diberikan perbankan maka semakin tinggi pula loyalitas nasabah.<sup>111</sup> Hal ini juga mendukung penelitian yang dilakukan oleh Siti Munawaroh menunjukkan bahwa *Service Quality* terdapat pengaruh positif dan signifikan secara parsial terhadap loyalitas nasabah.<sup>112</sup> Berbanding terbalik dengan hasil penelitian oleh Mulyadi.<sup>113</sup> yang menjelaskan bahwa kualitas layanan suatu perusahaan dapat berdampak positif namun tidak signifikan terhadap loyalitas pelanggan, karena Kualitas pelayanan merupakan upaya pemenuhan kebutuhan dan keinginan konsumen serta ketepatan penyampaiannya dalam memenuhi harapan konsumen. Kualitas pelayanan dapat diartikan sebagai tingkat keunggulan yang diharapkan dan pengendalian atas tingkat keunggulan tersebut untuk memenuhi keinginan pelanggan.<sup>114</sup>

### 3. Apakah *Customer Relationship Management* berpengaruh terhadap Kepercayaan.

Berdasarkan hasil uji t pengaruh variabel *Customer Relationship Management* terhadap kepercayaan yang tersaji pada tabel diatas diperoleh  $t_{hitung}$

<sup>111</sup> Andri Risiko Yulianto, 'Tinjauan Pengaruh Kualitas Pelayanan Terhadap Kepuasan Pelanggan', *Jurnal Ekonomi*, 20.2 (2018), h. 241–58.

<sup>112</sup> Siti Munawaroh, 'Pengaruh Relationship Quality Dan Service Quality Terhadap Loyalitas Dengan Kepuasan Nasabah Pada BSI Kantor Cabang Madiun Sebagai Variabel Intervening', 2021, h. 1–130.

<sup>113</sup> Budiarno, Nyoman. Ida Bagus, and Ayu Lukitaningsih, 'Equilibrium: Jurnal Penelitian Pendidikan Dan Ekonomi Pengaruh Kualitas Layanan, Kualitas Produk Terhadap Kepuasan Pelanggan dalam Membentuk Loyalitas Pelanggan', *Jurnal Penelitian Pendidikan Dan Ekonomi*, 19.02 (2022), 226–33.

<sup>114</sup> Budiarno, Nyoman. Ida Bagus, And Ayu Lukitaningsih, 'Equilibrium: Jurnal Penelitian Pendidikan dan Ekonomi Pengaruh Kualitas Layanan, Kualitas Produk Terhadap Kepuasan Pelanggan dalam Membentuk Loyalitas Pelanggan', *Jurnal Penelitian Pendidikan dan Ekonomi*, 19.02 (2022), 226–3

sebesar 3,693 > dari  $t_{\text{tabel}}$  1,984 dan nilai signifikansi sebesar 0,000. Nilai signifikansi tersebut < 0,05 ( $\alpha = 0,05$ ), maka  $H_0$  ditolak dan  $H_1$  diterima. Artinya dalam pengujian ini dapat dinyatakan bahwa. *Customer Relationship Management* independen berpengaruh positif dan signifikan terhadap kepercayaan.

Melalui *Customer Relationship Management*, perusahaan akan dapat menjalin hubungan lebih intens dengan pelanggan begitu pula sebaliknya. Beberapa kebutuhan pelanggan pun akan dapat langsung dipenuhi oleh *Customer Relationship Management* karena *Customer Relationship Management* akan mencarikan jenis jasa yang sesuai terlebih dahulu dengan kebutuhan pelanggan sehingga pelanggan merasa diperhatikan dan akhirnya menumbuhkan rasa kepercayaan terhadap Bank.

Hasil penelitian ini dapat ditunjukkan bahwa kepercayaan konsumen dinyatakan sebagai komponen penting untuk menjaga hubungan yang berkelanjutan diantara semua pihak yang terlibat dalam bisnis. Melalui kepercayaan yang terbangun diantara berbagai pihak yang terlibat dalam bisnis memungkinkan bisnis bisa terjalin dengan lebih intensif mengingat masing-masing pihak memiliki kepercayaan untuk bisa memenuhi tanggung jawabnya. Selain itu, apabila kepercayaan pelanggan terhadap suatu layanan yang diberikan oleh pelaku bisnis sudah terbangun maka akan memunculkan loyalitas terhadap pelaku bisnisnya.

Hasil ini didukung oleh penelitian yang dilakukan oleh M. Habibillah, Wildan, dkk.<sup>115</sup> yang menyatakan bahwa adanya pengaruh signifikan terhadap kepercayaan pelanggan jika CRM meningkat akan meningkatkan kepercayaan pelanggan. Hal ini juga didukung oleh penelitian yang dilakukan oleh Mutiara Khairunnisa, dkk. Yang menyatakan bahwa *Customer Relationship Management*

---

<sup>115</sup> Habibillah, M. W. (2018). Pengaruh CRM Terhadap Kepercayaan Konsumen serta Dampaknya Terhadap Loyalitas Pelanggan Survey pada Petani Desa Donowarih, Kecamatan Karangploso, Kabupaten Malang. *CAKRAWALA*, 12(1), h. 25- 39.

secara parsial dan signifikan terhadap kepercayaan pelanggan. Setiap adanya peningkatan kepercayaan pelanggan, maka Customer Relationship Management juga meningkat.<sup>116</sup> Hal ini bertolak belakang dengan hasil penelitian dari Sudirman dalam penelitiannya mengatakan bahwa Kualitas layanan ( Service quality) dapat berpengaruh positif namun tidak bersignifikansi dijelaskan bahwa Service quality adalah kesempurnaan pelayanan guna tercapainya keinginan atau harapan nasabah. Semakin baik service quality, akan semakin tinggi pula kepuasan pelanggan.<sup>117</sup>

#### 4. *Service Quality* berpengaruh terhadap Kepercayaan.

Berdasarkan hasil uji t pengaruh variabel *Service Quality* terhadap kepercayaan yang tersaji pada tabel diatas diperoleh  $t_{hitung}$  sebesar 3,898 > dari  $t_{tabel}$  1,984 dan nilai signifikansi sebesar 0,000. Nilai signifikansi tersebut < 0,05 (< $\alpha$  = 0,05), maka  $H_0$  ditolak dan  $H_1$  diterima. Artinya dalam pengujian ini dapat dinyatakan bahwa *Service Quality* independen berpengaruh positif dan signifikan terhadap nasabah.

pelanggan harus memiliki kepercayaan terhadap perusahaan, pelanggan akan merasa aman dalam melakukan transaksi dengan perusahaan dan transaksi yang dilakukan akan dijamin secara pasti. Kepercayaan memegang peran penting dalam jalinan hubungan jangka panjang untuk mencapai kesetiaan pelanggan antara pelanggan dengan perusahaan terutama yang mencakup kepercayaan pelanggan mengenai kualitas, reliabilitas, integritas dari jasa yang disampaikan Perusahaan.

---

<sup>116</sup> Mutiara Khairunnisa, dkk, 'Pengaruh Customer Relationship Management Terhadap Tingkat Kepercayaan Pelanggan Di PT', 11 (2022), h. 1291–98.

<sup>117</sup> Sudirman, "Pengaruh Kualitas Layanan dan Kepuasan Terhadap Loyalitas Nasabah Melalui Kepercayaan sebagai Variabel Intervening", Jurnal Akuntansi dan Keuangan, 19.3, hal. (2022), h. 13-15.



Pelanggan merupakan fokus utama dalam bisnis, karena tanpa pelanggan perusahaan tidak bisa memperoleh profit untuk menjalankan usahanya. Oleh karena itu, hal utama yang harus dilakukan adalah dengan memberikan pelayanan yang berkualitas sehingga tercipta kepercayaan untuk mendapatkan pelanggan yang loyal pada perusahaan. Dengan demikian konsumen yang percaya terhadap perusahaan akan menyukai perusahaan tersebut karena adanya jaminan dari kualitas pelayanan yang bagus, sebaliknya konsumen yang tidak percaya terhadap perusahaan tidak akan menyukai perusahaan tersebut dikarenakan tidak adanya jaminan akan kualitas pelayanan yang bagus.

Hal ini didukung oleh penelitian yang dilakukan oleh Dewi Sri Rezeki dan Sfenrianto yang menyatakan bahwa *Service Quality* berpengaruh signifikan terhadap Kepercayaan nasabah. Hal ini juga didukung oleh penelitian yang dilakukan oleh Nurhadi dan Asriel Azis yang menyatakan bahwa *Service Quality* berpengaruh positif dan signifikan terhadap kepercayaan konsumen. Berbanding terbalik dengan hasil penelitian Sudirman dalam penelitiannya mengatakan bahwa *Service Quality* tidak berpengaruh terhadap kepercayaan, dijelaskan bahwa *Service quality* adalah kesempurnaan pelayanan guna tercapainya keinginan atau harapan nasabah. Semakin baik *service quality*, akan semakin tinggi pula kepuasan pelanggan. Namun, *Service Quality* yang baik tidak lepas dari dukungan internal perusahaan, terutama dukungan dari sumber daya manusianya (SDM). Oleh karena itu, prinsip utama yang harus diprioritaskan oleh setiap perusahaan ialah mengutamakan kepuasan nasabahnya, yang merupakan modal dasar dalam membangun kepercayaan menggunakan. Kualitas layanan yang baik merupakan modal dasar dalam membangun kepercayaan dan loyalitas pelanggan,

karena setiap pelanggan yang telah merasa puas dari mengkonsumsi suatu produk, maka ia cenderung melakukan pembelian berulang.<sup>118</sup>

### **5. Kepercayaan berpengaruh terhadap Loyalitas Nasabah.**

Berdasarkan hasil uji t pengaruh variabel Kepercayaan terhadap nasabah yang tersaji pada tabel diatas diperoleh  $t_{hitung}$  sebesar 2,795 > dari  $t_{tabel}$  1,984 dan nilai signifikansi sebesar 0,006. Nilai signifikansi tersebut lebih kecil dari 0,05 ( $\alpha = 0,05$ ), maka  $H_0$  ditolak dan  $H_1$  diterima. artinya dalam pengujian ini dapat dinyatakan bahwa Kepercayaan independen berpengaruh positif dan signifikan terhadap nasabah.

Dalam dunia perbankan, kualitas pelayanan mempunyai dampak langsung maupun tidak langsung terhadap kepuasan maupun kepercayaan. Artinya kualitas pelayanan yang semakin baik akan diikuti dengan makin tingginya kepercayaan, yang pada gilirannya semakin tingginya kepercayaan dapat meningkatkan loyalitas.

Hasil penelitian ini dapat ditunjukkan bahwa Kepercayaan nasabah timbul karena hasil dari sikap karyawannya yang menunjukkan tanggung jawab, konsistensi, dan memiliki kepedulian kepada nasabahnya, sehingga nasabah menaruh kepercayaan kepada pihak bank bahwa mereka yakin akan dilayani dengan sepenuh hati dari saat memasuki bank hingga keluar dari bank. Bank juga memberikan jaminan keamanan kepada nasabah dalam transaksi keuangan nasabah baik selama berada dalam bank maupun diluar bank.

Hasil ini mendukung penelitian yang dilakukan oleh Istiqomah yang menunjukkan bahwa<sup>119</sup> kepercayaan berpengaruh positif dan signifikan terhadap

<sup>118</sup> Sudirman, "Pengaruh Kualitas Layanan dan Kepuasan Terhadap Loyalitas Nasabah Melalui Kepercayaan sebagai Variabel Intervening", Jurnal Akuntansi dan Keuangan, 19.3, hal. (2022), h. 13-15

<sup>119</sup> Istikomah. 2018 "Pengaruh Brand Image dan Kepercayaan Terhadap Loyalitas Nasabah PT. BNI Syariah Cabang Fatmawati Jakarta "Jurnal Ekonomi Syariah Volume 6, Nomor 1, h. 71-89.

loyalitas nasabah. Hal ini juga mendukung penelitian yang dilakukan oleh Fiola Utari yang menunjukkan bahwa Kepercayaan berpengaruh positif dan signifikan terhadap loyalitas nasabah.<sup>120</sup> Namun berbanding terbalik dengan hasil penelitian Menurut Omoregie dkk,<sup>121</sup> mengungkapkan bahwa kepercayaan pelanggan berpengaruh positif namun tidak signifikan terhadap loyalitas pelanggan, karena pentingnya Penting bagi perusahaan untuk berhubungan baik dengan pelanggan guna membangun kepercayaan dengan mereka.dengan melakukan itu perusahaan memastikan akan memberi kepuasan semaksimal mungkin kepada pelanggan dan pelanggan juga akan menggunakan kembali produk atau layanan dari perusahaan. Kepercayaan yang dibangun dari pelanggan dapat menjadi trik pemasaran strategis dimana pelanggan merekomendasikan merek yang diminati kepada teman dan keluarga.

#### **6. *Customer Relationship Management* berpengaruh terhadap Loyalitas Nasabah dengan Kepercayaan sebagai Variabel Intervening**

Berdasarkan hasil uji koefisien regresi parsial kepercayaan dapat memediasi pengaruh *Customer Relationship Management* terhadap loyalitas nasabah dengan *Standardized Coefficient beta* sebesar 0,337. Untuk mengetahui pengaruh tidak langsung *Customer Relationship Management* melalui kepercayaan adalah Perkalian antara nilai beta *Customer Relationship Management* terhadap Loyalitas Nasabah dengan nilai beta Loyalitas Nasabah terhadap kepercayaan yaitu:  $0,337 \times 0,252 = 0,084$ . Maka pengaruh total yang diberikan  $X_1$  terhadap  $Y$  adalah pengaruh langsung ditambah dengan pengaruh tidak langsung yaitu:  $0,337 + 0,084 = 0,421$ . Berdasarkan hasil perhitungan diperoleh hasil nilai pengaruh langsung lebih kecil dari pengaruh tidak langsung, maka  $H_0$  ditolak dan  $H_a$  diterima hasil ini menunjukkan bahwa secara tidak langsung *Customer*

<sup>120</sup> fiola Utari, "Integrated Marketing Communication, Customer Relationship Management, dan Service Quality Terhadap Loyalitas Nasabah Pada Bank BRISyariah KCP Magelang", 2020, h. 120-150.

<sup>121</sup> Budiarno, Nyoman. Ida Bagus, and Lukitaningsih.

*Relationship Management* terhadap loyalitas nasabah mempunyai pengaruh signifikan melalui kepercayaan.

*Customer relationship management* menjadi bagian dari strategi sebuah perusahaan dalam menciptakan kepercayaan yang tinggi bagi nasabah. Kepercayaan tersebut dihasilkan dari hubungan yang dibangun oleh perusahaan melalui ikatan yang menguntungkan kedua belah pihak. Dengan *customer relationship management* akan memudahkan identifikasi setiap kebutuhan atau keinginan pelanggan, sedangkan bagi pelanggan akan selalu merasa terpenuhi setiap kebutuhan maupun keinginan melalui produk-produk yang ditawarkan oleh perusahaan tersebut.

Keberlangsungan suatu bisnis ditentukan oleh bagaimana kepercayaan pelanggan diciptakan. Perasaan puas itu ditimbulkan dari harapan dan realita yang dialami oleh konsumen. Apabila realita yang dialami oleh pelanggan berada dibawah harapan pelanggan, maka pelanggan akan merasa kecewa atas apa yang dialaminya. Namun sebaliknya, apabila realita yang dialami oleh pelanggan selaras atau bahkan lebih tinggi dari harapan, kepercayaan konsumen akan timbul dengan sendirinya atas bisnis perusahaan tersebut.

Hasil ini mendukung penelitian yang dilakukan oleh Yuni, Endi Sarwoko, dkk. Menunjukkan bahwa *Customer Relationship Management* terhadap loyalitas nasabah mempunyai pengaruh signifikan melalui kepercayaan.<sup>122</sup> Hal ini juga mendukung penelitian yang dilakukan oleh Marta yang mengatakan *Customer Relationship Management* berpengaruh signifikan terhadap loyalitas nasabah yang dimediasi oleh kepercayaan.<sup>123</sup> Berbanding terbalik dengan hasil penelitian dari

---

<sup>122</sup> Yuni Yuni, Endi Sarwoko, dkk(2018), "Pengaruh *Customer Relationship Management* Terhadap Loyalitas Pelanggan dengan Kepercayaan Pelanggan Sebagai Variabel Intervening." *Jurnal Riset Mahasiswa Manajemen*. Vol 3 NO 1, h. 223-243.

<sup>123</sup> Marta, "Pengaruh *Customer Relationship Management* (Crm) Dan Kualitas Layanan Terhadap Loyalitas Pelanggan Melalui Kepercayaan Pelanggan Pada Business Government And Enterprise Service (Bges) Pt. Telkom Witel Sultra", *Jumbo* Vol. III, No.1, (2019), h. 7

Hatane yang mengatakan dalam penelitiannya bahwa kepercayaan tidak mampu memediasi hubungan antara customer relationship marketing terhadap loyalitas nasabah. Hal ini Salah satu strategi yang dilakukan oleh perbankan dalam meningkatkan kualitas layanan terhadap konsumen yaitu dengan menerapkan customer relationship marketing, melalui komitmen melayani, komunikasi dengan pelanggan dan penanganan keluhan konsumen sebagai fokus dalam membangun hubungan baik dengan konsumen.<sup>124</sup>

### **7. *Service Quality* berpengaruh terhadap Loyalitas Nasabah dengan Kepercayaan sebagai Variabel Intervening.**

Berdasarkan hasil uji koefisien regresi parsial kepercayaan dapat memediasi pengaruh *Service Quality* terhadap loyalitas nasabah dengan *Standardized Coefficient beta* sebesar 0,295. Sedangkan pengaruh tidak langsung *Service Quality* melalui Kepercayaan adalah Perkalian antara nilai beta *Service Quality* terhadap Loyalitas Nasabah dengan nilai beta Loyalitas Nasabah terhadap Kepercayaan yaitu:  $0,295 \times 0,252 = 0,074$ . Maka pengaruh total yang diberikan  $X_2$  terhadap Y adalah pengaruh langsung ditambah dengan pengaruh tidak langsung yaitu:  $0,295 + 0,074 = 0,369$ . Berdasarkan hasil perhitungan diperoleh hasil nilai pengaruh langsung lebih kecil dari pengaruh tidak langsung, maka  $H_0$  ditolak dan  $H_a$  diterima hasil ini menunjukkan bahwa secara tidak langsung *Service Quality* terhadap loyalitas nasabah mempunyai pengaruh signifikan melalui kepercayaan.

Keterkaitan service quality, kepercayaan dan loyalitas pelanggan yang tidak dapat dipisahkan menjadi bagian dari strategi pemasaran suatu perusahaan. Tujuan dari pemasaran bukan hanya berfokus pada penjualan melainkan loyalitas pelanggan. Biaya yang digunakan dalam mempertahankan loyalitas pelanggan

---

<sup>124</sup> Hatane, ‘‘Analisis Pengaruh Customer Relationship Management Terhadap Customer Satisfaction Serta Customer Loyalty’’, Jurnal Agora 7, Hal. 13 (2019).

menjadi lebih murah ketimbang mencari pelanggan baru. Hal ini dikarenakan pelanggan yang loyal akan dengan sukarela membantu promosi produk perusahaan kepada orang-orang terdekatnya.

Service quality adalah kesempurnaan pelayanan guna tercapainya keinginan atau harapan nasabah. Semakin baik service quality, akan semakin tinggi pula kepuasan pelanggan. Namun, Service Quality yang baik tidak lepas dari dukungan internal perusahaan, terutama dukungan dari sumber daya manusianya (SDM). Oleh karena itu, prinsip utama yang harus diprioritaskan oleh setiap perusahaan ialah mengutamakan kepuasan nasabahnya, yang merupakan modal dasar dalam membangun kepercayaan menggunakan. Kualitas layanan yang baik merupakan modal dasar dalam membangun kepercayaan dan loyalitas pelanggan, karena setiap pelanggan yang telah merasa puas dari mengkonsumsi suatu produk, maka ia cenderung melakukan pembelian berulang.

Hasil ini mendukung Penelitian yang dilakukan oleh Zakiy, yang mengatakan *Service Quality* berpengaruh signifikan terhadap loyalitas nasabah yang dimediasi oleh kepercayaan.<sup>125</sup> Hal ini juga didukung oleh penelitian yang dilakukan oleh Abdul Rahman, yang mengatakan bahwa kualitas layanan (*Service Quality*) berpengaruh signifikan terhadap loyalitas melalui kepercayaan.<sup>126</sup> Demikian pula dengan hasil penelitian yang dilakukan Zainuddin Tahuman, dimana dalam penelitiannya ditemukan bahwa kualitas layanan (*service quality*) tidak berpengaruh signifikan terhadap loyalitas dan kepuasan berpengaruh signifikan terhadap loyalitas.

---

<sup>125</sup> Zakiy, Muhammad dan Ervita Putri Azzahroh. 2018. Pengaruh Kualitas Layanan Terhadap Loyalitas Nasabah Bank Syariah Dengan Kepuasan Nasabah Sebagai Variabel Intervening. *Jurnal Ekonomi dan Bisnis Islam*. Vol. 3. No. 1: h. 26-36.

<sup>126</sup> Rahman.

## BAB V

### PENUTUP

#### A. Kesimpulan

Bersumber dari hasil penelitian serta pembahasan pada penelitian ini, berikut kesimpulan dari pengaruh customer relationship management dan service quality terhadap loyalitas nasabah melalui kepuasan sebagai variabel intervening pada Bank BTN Syariah KC Makassar :

1. *Customer Relationship Management* berpengaruh positif dan signifikan terhadap loyalitas nasabah. Penerapan *Customer Relationship Management* yang dikelola dengan baik dapat membuat nasabah semakin loyal, karena faktor kenyamanan yang diberikan oleh *Customer Relationship Management* pada nasabah.
2. *Service quality* berpengaruh positif dan signifikan terhadap loyalitas nasabah. *Service Quality* yang semakin baik akan membuat nasabah semakin loyal karena pelayanan yang diberikan sudah memenuhi harapan nasabah.
3. *Customer Relationship Management* berpengaruh positif dan signifikan terhadap kepuasan nasabah. Penerapan *Customer Relationship Management* yang dikelola dengan baik dan secara professional dapat memberikan kepercayaan bagi nasabah.
4. *Service Quality* berpengaruh positif dan signifikan terhadap kepercayaan nasabah. *Service Quality* yang semakin baik akan membuat kepercayaan nasabah semakin tinggi karena pelayanan yang diberikan sudah memenuhi harapan nasabah.
5. kepercayaan berpengaruh positif dan signifikan terhadap loyalitas nasabah. Kepercayaan nasabah timbul karena hasil dari sikap karyawannya yang

menunjukkan tanggung jawab, konsistensi, dan memiliki kepedulian kepada nasabahnya, sehingga nasabah menaruh kepercayaan kepada pihak bank bahwa mereka yakin akan dilayani dengan sepenuh hati dari saat memasuki bank hingga keluar dari bank.

6. *Customer relationship management* berpengaruh positif dan signifikan terhadap loyalitas nasabah dengan kepercayaan sebagai variabel intervening. Hal ini berarti semakin baik *customer relationship management* yang dilakukan maka semakin tinggi tingkat kepercayaan sehingga berdampak pada loyalitas nasabah.

## **B. Saran**

*Service Quality* berpengaruh positif dan signifikan terhadap loyalitas nasabah dengan kepercayaan sebagai variabel intervening. Hal ini berarti semakin baik kualitas pelayanan yang di berikan maka akan semakin besar kepercayaan nasabah, sehingga berdampak pada loyalitas nasabah.

Berdasarkan kesimpulan penelitian diatas, peneliti mengemukakan saran kepada Bank BTN Syariah KC Makassar dan penelitian selanjutnya agar mencapai hasil yang maksimal berikut ini:

### **1. Bagi Penelitian Selanjutnya**

- a. Memperbesar jumlah sampel serta memperpanjang waktu pengamatan sehingga hasil yang didapatkan maksimal.
- b. Mengembangkan variabel yang telah digunakan pada penelitian ini seperti menggunakan variable-variabel lain semisal kepuasan, relationship marketing, motivasi nasabah, lingkungan.
- c. Melakukan penelitian secara lebih intensif untuk mengkaji pengaruh customer relationship management dan service quality terhadap loyalitas



nasabah dengan kepuasan sebagai variabel intervening dalam skala yang komprehensif.

## **2. Bagi Perusahaan**

- a. BTN SYARIAH dapat meningkatkan hubungan yang sudah terjalin dengan nasabah untuk meningkatkan kepuasan serta loyalitas nasabah.
- b. Fasilitas-fasilitas pendukung transaksi seperti mesin ATM bisa untuk diperbanyak sehingga lebih memudahkan nasabah dalam melakukan transaksi ATM baik penarikan tunai maupun setoran tunai.
- c. BTN Syariah perlu menambah karyawan dalam hal ini karyawan teller dan costumer service sehingga pelayanan dapat dilakukan secara maksimal dan menghindari antrian yang panjang.
- d. BTN Syariah perlu memperhatikan waktu pelayanan terutama terkait pada waktu istirahat sehingga nasabah tidak perlu menunggu cukup lama untuk mendapatkan pelayanan.

## DAFTAR PUSTAKA

- A. Parasuraman, et al. 2021. 'The Behavioral Consequences of Service Quality'. New Jersey: Prentice Hall, Diterjemahkan.
- Adam M, (2015) 'Manajemen Pemasaran Jasa' (Bandung: ALFABETA).
- Adriansah, A., & Supardi, U. S. (2022). Statistika Ekonomi 1
- Ahmadi Ahmadi, (2020) 'Meningkatkan Loyalitas Nasabah Melalui Customer Relationship Management Dan Kepercayaan (Survey Pada Bank Syariah Mandiri Kantor Cabang Sarolangun)', *Jurnal Manajemen Pendidikan Dan Ilmu Sosial*, 2.1
- Ahmad, M., Siswadhi, F., & Sarmigi, E. (2022) 'Pengaruh Kualitas Pelayanan, Kepercayaan, Dan Religiusitas Terhadap Kepuasan dan Loyalitas Nasabah PT. Bank Nagari', *Business, Economics and Entrepreneurship*, 4(1).
- Amrudin dan Zainal Asikin (2012). "Pengantar Metode dan Penelitian Hukum", (Jakarta: Raja Grafindo Persada)
- Abu Ja'far Muhammad bin Jarir Ath-Thabari, Tafsir Ath-Thabari, (Beirut: Darul Fikr, 1995).
- Azhari Akmal Tarigan, (2015) 'Tafsir Ayat-Ayat Ekonomi Al-Qur'an' (Medan: Citapustaka Media Perintis).
- Buku Ajar Statistik Dasar. (2017). (n.p.): Syiah Kuala University Press.
- Caroline, E. (2019). *Metode Kuantitatif*. Media Sahabat Cendekia.
- Citra Suci Mantaup, (2018) 'Pengaruh Service Quality Terhadap Loyalitas Nasabah Dengan Kepuasan Nasabah Sebagai Variabel Intervening', *Pengaruh Service Quality Terhadap Loyalitas Nasabah Dengan Kepuasan Nasabah Sebagai Variabel Intervening*, 3
- Christopher Lovelock, Jockhen Wirtz dan Jacky Mussry, (2012) 'Pemasaran Jasa' Jakarta: Gelora Aksara Pratama.
- Darwin, Steven dan Yohanes Sondang Kunto (2014), 'Analisis Pengaruh Kualitas Layanan Terhadap Loyalitas Pelanggan Dengan Kepuasan Dan Kepercayaan Pelanggan Sebagai Variabel Intervening Pada Asuransi Jiwa Manulife Indonesia-Surabaya', *Jurnal Manajemen Pemasaran*, Vol. 2, No. 1:1-12.
- Dasopang, K. H., & Rokan, M. K. (2022) Pengaruh Kualitas Pelayanan Dan Produk Pembiayaan Terhadap Minat Dan Keputusan Menjadi Nasabah Di Bank Syariah Indonesia Kcp. Kotapinang. *Sibatik Journal: Jurnal Ilmiah Bidang Sosial, Ekonomi, Budaya, Teknologi, dan Pendidikan*, 1(6).
- Desak Made Febri Purnama Sari and G.A Putu Anggun Darmaningsih, (2021) 'Customer Relationship Management, Framing Effect, Tingkat Kepuasan Terhadap Tingkat Kepercayaan Dan Loyalitas Nasabah Dalam Penggunaan Layanan Mobile Banking Pada Nasabah Bank Bri Cabang Renon', *KRISNA: Kumpulan Riset Akuntansi*, 12.2

- Donni Juni, (2017) 'Perilaku Konsumen: Dalam Persaingan Bisnis Kontempore' Bandung: CV Alfabeta.
- E Mardianti, (2022) 'Pengaruh Perilaku Konsumen Terhadap Keputusan Pembelian Tiket Pesawat Secara Online Pada Situs Traveloka.Com' Skripsi thesis, STKKD: Sekolah Tinggi Tekhnologi KeDirgantaraan.
- Fandi, Tjiptono (2014). "Service, Quality & Satisfaction". Edisi 3: Penerbit Andi. Yogyakarta
- Fandy Tjiptono, (2008) 'Pemasaran Jasa' (Malang: Bayumedia Publishing).
- Ghozali Iman, 2018 Aplikasi Analisis Multivariate Dengan Program IBM SPSS 25.
- Griffin, (2005) Jill 'Customer Loyalty: Menumbuhkan & Mempertahankan Kesetiaan Pelanggan' Jakarta: Erlangga.
- Hardana, A., Nasution, J., & Damisa, A, (2022) 'Analisis Pengaruh Kualitas Produk dan Kualitas Pelayanan Terhadap Minat Nasabah Menabung pada PT. BSI Cabang Padangsidempuan', *Jurnal Masharif Al-Syariah: Jurnal Ekonomi Dan Perbankan Syariah*, 7(2).
- Habibillah, M. W. (2018). Pengaruh CRM Terhadap Kepercayaan Konsumen serta Dampaknya Terhadap Loyalitas Pelanggan Survey pada Petani Desa Donowarih, Kecamatan Karangploso, Kabupaten Malang. *CAKRAWALA*, 12(1).
- Husnita Zaizafun, *etc* (20). "Pengaruh Kualitas Pelayanan Mobile Banking terhadap Kepuasan Nasabah pada Bank Negara Indonesia (Studi Kasus pada Mahasiswa/I Bandung Raya). E-Proceeding of Management. Vol 6., No 2
- I Made Yuliara, (2016) "Modul Regresi Linear Berganda".
- Ichsan, R. N., & Karim, A. (2021). Kualitas Pelayanan Terhadap Kepuasan Nasabah Pt. Jasa Raharja Medan. *Jurnal Penelitian Pendidikan Sosial Humaniora*, 6(1).
- Ismail Bin Umar Al-Quraisy bin Katsir, (2015) 'Tafsir Ayat-Ayat Ekonomi Al-Qur'an' (Medan: Citapustaka Media Perintis).
- Istikomah. (2018) "Pengaruh Brand Image dan Kepercayaan Terhadap Loyalitas Nasabah PT. BNI Syariah Cabang Fatmawati Jakarta "Jurnal Ekonomi Syariah Volume 6, Nomor 1.
- Ita Rahmawati & Rissalatul Illiyin (2021). "Pengaruh Motivasi, Persepsi Dan Sikap Konsumen Terhadap Keputusan Pembelian Hp Oppo". *Jurnal Ilmiah Hospitality*. Vol.10 No.1 Juni
- J. Supranto (2000). "Statistik: Teori dan Aplikasi". (Jakarta: Erlangga).
- Janna Nilda Miftahul & Herianto (2021). "Konsep Uji Validitas & Reliabilitas dengan menggunakan SPSS", OSF Preprint.
- Juliandi Azuar, *etc* (2014) . " Metodologi Penelitian Bisnis, Konsep dan Aplikasi: Sukses Menulis Skripsi", UMSU PRESS, Cetakan Pertama.
- Kalakota, Ravi & Maria Robinson, (2009) 'E-Business 2.0: Roadmap for Success. Addison Wesley, Longman Inc., USA,

- Kotler dan Keller, (2008). 'Manajemen Pemasaran', Jilid 1. Edisi ke 13. Jakarta: Erlangga,
- kholifatun Nisa, (2019) 'Pengaruh Kualitas Pelayanan Islami Dan Kepercayaan Nasabah Terhadap Loyalitas Nasabah Di Bri Syari'ah Kc Semarang', *Progress in Retinal and Eye Research*.
- Kotler, Philip & Gerry Armstrong, (2014) 'Principle Of Marketing, 15th edition. New Jersey: Pearson Pretice Hall,
- Marta, (2019), "Pengaruh Customer Relationship Management (Crm) Dan Kualitas Layanan Terhadap Loyalitas Pelanggan Melalui Kepercayaan Pelanggan Pada Business Government And Enterprise Service (Bges) Pt. Telkom Witel Sultra", *JUMBO Vol. III, No.1*.
- Margaretha, 2003. *Kualitas Pelayanan: Teori dan Aplikasi*. Penerbit Mandar Maju, Jakarta.
- Martul, Shadiqqin, (2004). *Implementasi Dimensi Kualitas Pelayanan Konsumen*. Penerbit Sinar Grafika, Jakarta.
- Mayer, R. C., Davis, J. H. & Schoorman, F. D 'An Integrative Model of Organizational Trust. *The Academy of Management Review*' Pp.
- (2020) Pengaruh Integrated Marketing Communication, Management Customer Relationship, Dan Service Quality Terhadap Loyalitas Nasabah Pada Bank Brisyariah Kcp Magelang Dengan Kepercayaan Sebagai Variabel Intervening',
- Megawati R I Rorong, S L H V Joyce Lopian, and Maria V J Tielung, (2020) 'Pengaruh Customer Relationship Management, Kualitas Pelayanan, Dan Keunggulan Bersaing Terhadap Loyalitas Nasabah Pada Bank Sulut Go Cabang Utama', *Jurnal EMBA*, 8.2
- Nasution, L. M. (2017). *Statistik deskriptif. Hikmah*, 14(1).
- Nugraha, B. (2022). *Pengembangan Uji Statistik: Implementasi Metode Regresi Linier Berganda dengan Pertimbangan Uji Asumsi Klasik*. Pradina Pustaka.
- Othman, A. and Owen L. (2001), "developing an Instrument to measure customer service quality (SQ) in Islamic banking", *International Journal of Islamic Financial Services*, Vol. 3 (1), April and June, pp. h. 1-26.
- Otoritas Jasa Keuangan (OJK), (2018)
- Peraturan perundang-undangan No.10 Tahun 1998 tentang Perbankan berdasarkan prinsip bagi hasil
- Pengaruh Kualitas Pelayanan Terhadap Kepercayaan Nasabah Dan Loyalitas Nasabah Bank Mandiri Cabang Veteran Denpasar Bali', 2016, 706-733
- Pujihastuti, Isti (2020). "*Prinsip Penulisan Kuesioner Penelitian*". *CEFARS : Jurnal Agribisnis dan Pengembangan Wilayah*. Vol. 2 No. 1

- Putri, (2022) D. T. Kajian Kualitas Pelayanan Bank Syariah Dan Kepuasan Nasabah (Studi Kasus Pt. Bank Muamalat Indonesia, Tbk Kcp Metro) (Doctoral Dissertation, Universitas Muhammadiyah Metro).
- Putu Ade Andre Payadnya dan I Gusti Agung Ngurah Trisna Jayantika (2018). "Panduan Penelitian Eksperimen Beserta Analisis Statistik dengan SPSS". I SBN:9786024759940, 6024759940. Penerbit: Deepublish
- Quraish Shihab, (2002) 'Tafsir AlMishbah: Pesan, Kesan, dan Keserasian AlQur'an Jilid 10' (Jakarta: Lentera Hati).
- Rizki Citra Permata, 2018 'Pengaruh Kepercayaan Dan Komitmen Nasabah Terhadap Loyalitas Nasabah Di Pt. Bank Tabungan Negara (Persero) Tbk. Kantor Cabang Syariah Palembang',
- Sigit Hermawan, *etc*, (2021) 'Metode Penelitian Bisnis: Metode Kuantitatif & Metode Kualitatif' Cetakan Ke-1: Media Nusa Creative. Malang.
- Siti Fatimah and Hasanuddin Damis Mapparenta H. Syahnur Said, 'Influence Of Psychological Factors, Cultural Factors, Personal Factors, And Social Factors On The Innovation And Strategy Student Decision (Empirical Study at UIN Alauddin Makassar Students)', 9.12 (2015),.
- Seth, J. N., Parvatiyar, A., & Shainesh, G. (2008). Customer Relationship Management: Emerging Concepts, Tools, and Applications. New Delhi: Tta McGraw Hill.
- Sugiyono, (2015) 'Metode Penelitian Kombinasi (Mix Methods)' Bandung: Alfabeta.
- Sugiyono, (2016) 'Statistika Untuk Penelitian' Cetakan ke-27: Alfabet CV. Bandung.
- Sup, D. F. A. (2022) 'Pengantar Perbankan Syariah Di Indonesia: Sejarah, Perkembangan, Regulasi, dan Fatwa. UNIDA Gontor Press.
- Suryani, H. (2015). Metode riset kuantitatif: Teori dan aplikasi pada penelitian bidang manajemen dan ekonomi Islam.
- Sutiyeem, S., & Fitri, T. A, (2022) 'Pengaruh Kualitas Layanan, Kepercayaan, Dan Komitmen Terhadap Loyalitas Nasabah Pada Bank Syariah Mandiri Kantor Cabang Pembantu Ulak Karang Padang', *Jurnal Pundi*, 5(3).
- Tiwari, P. (2022). "Bank Affection and Customer Retention: an empirical investigation of customer trust, satisfaction, loyalty". *SN Business & Economics*, 2(6).
- Tjiptono, Fandi & Diana, Anastasia. 2001. Total Quality Management Edisi Revisi. Yogyakarta: Andi Offset.
- Yuni Yuni, Endi Sarwoko, dkk (2018), "Pengaruh Customer Relationship Management Terhadap Loyalitas Pelanggan dengan Kepercayaan Pelanggan Sebagai Variabel Intervening." *Jurnal Riset Mahasiswa Manajemen*. Vol 3 NO 1.
- Yusup Febrianawati (2018). "Uji Validitas dan Realibilitas Instrumen Penelitian Kuantitatif", *Jurnal Tarbiyah: Jurnal Ilmiah Pendidikan*, Vol. 7.

Zakiy, Muhammad dan Ervita Putri Azzahroh. 2018. Pengaruh Kualitas Layanan Terhadap Loyalitas Nasabah Bank Syariah Dengan Kepuasan Nasabah Sebagai Variabel Intervening. *Jurnal Ekonomi dan Bisnis Islam*. Vol. 3. No. 1.



## RIWAYAT HIDUP



Muhammad Fadli, dilahirkan di kota Majene, Sulawesi Barat pada tanggal 15 Desember 2000. Penulis merupakan anak ketiga dari lima bersaudara, buah hati dari ayahanda Alm. Muhammad Yusuf dan Ibunda St. Hadijah. Penulis memulai pendidikan sekolah dasar (SD) Negeri 13 Ulidang. Kemudian penulis melanjutkan Sekolah di Madrasah Tsanawiah (MTS) Guppi Ulidang. Kemudian penulis melanjutkan pendidikan di Pondok Pesantren Ihyaul Ulum DDI Baruga. Dan selanjutnya melanjutkan pendidikan ke jenjang lebih tinggi yaitu Universitas Islam Negeri Alauddin Makassar, Sulawesi Selatan pada Jurusan Perbankan Syariah Fakultas Ekonomi dan Bisnis Islam.

