

**AKUNTANSI LINGKUNGAN BERBASIS *SUSTAINABILITY ACCOUNTING*
STANDARDS BOARD (SASB) DALAM MENINGKATKAN
PENGELOLAAN LIMBAH MEDIS**

(Studi pada Rumah Sakit Umum Daerah (RSUD) H. Andi Sulthan Daeng Radja
Kabupaten Bulukumba)



SKRIPSI

Diajukan Untuk Memenuhi Salah Satu Syarat Meraih Gelar Sarjana Akuntansi
Program Studi Akuntansi pada Fakultas Ekonomi dan Bisnis Islam
Universitas Islam Negeri Alauddin Makassar

Oleh:

MIFTAHUL ANDRIANI

(90400119101)

UNIVERSITAS ISLAM NEGERI

JURUSAN AKUNTANSI

FAKULTAS EKONOMI DAN BISNIS ISLAM

UNIVERSITAS ISLAM NEGERI ALAUDDIN MAKASSAR

MAKASSAR

2023

PERNYATAAN KEASLIAN SKRIPSI

Mahasiswa yang bertanda tangan di bawah ini:

Nama : Miftahul Andrani
Nim : 90400119101
Tempat/ Tgl. Lahir : Mattoanging, 24 September 2001
Jurusan/Prodi : Akuntansi
Fakultas : Ekonomi dan Bisnis Islam
Alamat : BTN Green Nurhidayat Romang Polong, Samata Gowa
Judul : Akuntansi Lingkungan Berbasis *Sustainability Accounting Standard Board* (SASB) dalam Meningkatkan Pengelolaan Limbah Medis (Studi pada Rumah Sakit Umum Daerah (RSUD) H. Andi Sulthan Daeng Radja Kabupaten Bulukumba)

Menyatakan dengan sesungguhnya dan penuh kesadaran bahwa skripsi ini benar adalah hasil karya sendiri. Jika di kemudian hari terbukti bahwa ia merupakan duplikat, tiruan, plagiat, atau dibuat oleh orang lain, sebagai atau seluruhnya, maka skripsi dan gelar yang diperoleh karenanya batal demi hukum.

Gowa, 25 Agustus 2023

Penyusun,

Miftahul Andriani

NIM: 90400119053



PENGESAHAN SKRIPSI

Skripsi ini berjudul "AKUNTANSI LINGKUNGAN BERBASIS *SUSTAINABILITY ACCOUNTING STANDARD BOARD* (SASB) DALAM MENINGKATKAN PENGELOLAAN LIMBAH MEDIS (STUDI PADA RUMAH SAKIT UMUM DAERAH (RSUD) H. ANDI SULTHAN DAENG RADJA KABUPATEN BULUKUMBA)", yang disusun oleh MIFTAHUL ANDRIANI, NIM 90400119101, Mahasiswa Jurusan Akuntansi Fakultas Ekonomi Dan Bisnis Islam UIN Alauddin Makassar, telah diuji dan dipertahankan dalam sidang munaqasyah yang diselenggarakan pada tanggal 03 November 2023 dan dinyatakan telah dapat diterima sebagai salah satu syarat untuk memperoleh gelar Sarjana Akuntansi pada Fakultas Ekonomi dan Bisnis Islam.

Samata-Gowa, 27 November 2023

DEWAN PENGUJI

Ketua	: Dr. Amiruddin K, M.El.	(.....)
Sekretaris	: Dr. Rahman Ambo Masse, Lc., M. Ag.	(.....)
Penguji I	: Dr. Saiful Muchlis, SE., MSi. Ak.	(.....)
Penguji II	: Nur Rahmah Sari, SE., M. Acc., Ak.	(.....)
Pembimbing I	: Dr. Lince Bulutoding, SE., MSi., Ak.	(.....)
Pembimbing II	: Namla Elfa Syariati, SE., M.SA., Ak.	(.....)

Diketahui oleh,
Dekan Fakultas Ekonomi dan Bisnis
Islam UIN Alauddin Makassar

Dr. Amiruddin K, M.El.
NIP.19640908 199903 1 001

KATA PENGANTAR

Assalamu 'alaikum Warahmatullah Wabarakatuh

Puji dan syukur atas khadirat Allah SWT yang telah memberikan limpahan rahmat dan hidayah-Nya baik berupa kesehatan, kesabaran, kekuatan maupun kemampuan sehingga skripsi ini dapat terselesaikan dengan baik oleh penulis. Salam serta Sholawat semoga selalu tercurahkan kepada baginda Rasulullah *Shallallahu 'Alaihi wa Sallam* yang menjadi pintu yang membawa manusia dari alam kebodohan menuju alam kepintaran, dari zaman kebiadaban menuju zaman peradaban.

Skripsi dengan judul “**Akuntansi Lingkungan Berbasis *Sustainability Accounting Standards Board* (SASB) dalam Meningkatkan Pengelolaan Limbah Medis (Studi pada Rumah Sakit Umum (RSUD) H. Andi Sulthan Daeng Radja Kabupaten Bulukumba)**” ini disusun oleh penulis untuk memenuhi salah satu syarat untuk meraih gelar Sarjana Akuntansi (S. Ak) pada Fakultas Ekonomi dan Bisnis Islam, Universitas Islam Negeri Alauddin Makassar.

Penulis menyadari bahwa proses penyusunan skripsi dari awal hingga akhir bukanlah sesuatu yang mudah, justru ada berbagai hambatan, rintangan, tantangan yang menyertai. Berkat ketekunan dan kerja keras yang disertai dengan doa menjadi kekuatan penulis dalam menyelesaikan setiap proses tersebut. Penulis juga menyadari bahwa dalam proses penyusunan skripsi ini tidak terlepas dari dukungan dan bimbingan dari berbagai pihak.

Secara khusus penulis menyampaikan rasa syukur dan terima kasih yang sebesar-besarnya kepada kedua orang tua penulis, yaitu Bapak Munir dan Ibu Asgawati yang telah memberikan segalanya baik itu dukungan moral maupun materiil.

Selain itu, penulis juga menyampaikan terima kasih kepada berbagai pihak di antaranya:

1. Bapak Prof. Drs. H. Hamdan Juhannis, M.A., Ph.D selaku Rektor Universitas Islam Negeri (UIN) Alauddin Makassar dan para pembantu rektor serta seluruh jajarannya yang dengan penuh keikhlasan telah mencurahkan dedikasinya dalam pengembangan kualitas dan mutu kampus peradaban.
2. Bapak Dr. Amiruddin K, M.EI. selaku Dekan beserta Wakil Dekan I,II, dan III Fakultas Ekonomi dan Bisnis Islam (UIN) Alauddin Makassar.
3. Ibu Lince Bulutoding, SE., M.Si. Ak selaku Ketua Jurusan Akuntansi dan Bapak Dr. Mustakim Muchlis SE., M.Si., Ak.,CA selaku Sekretaris Jurusan Akuntansi Fakultas Ekonomi dan Bisnis Islam (UIN) Alauddin Makassar.
4. Ibu Lince Bulutoding, SE., M.Si. Ak selaku Pembimbing I dan Ibu Namla Elfa Syariati, S.E., M.SA., Ak. Selaku pembimbing II yang dengan sepenuh hati memberikan bimbingan dan petunjuk dalam penyusunan skripsi ini.
5. Bapak Dr. Saiful Muchlis, SE., M.Si.,Ak. selaku Penguji I dan Ibu Nur Rahmah Sari, SE.,M.Acc.,Ak selaku Penguji II yang telah memberikan saran dan masukan yang membangun dalam penyusunan skripsi ini.
6. Seluruh Dosen Fakultas Ekonomi dan Bisnis Islam Universitas Islam Negeri (UIN) Alauddin Makassar yang dengan penuh keikhlasan telah memberikan bekal berupa ilmu pengetahuan yang bermanfaat bagi penulis.
7. Seluruh Staf Akademik dan Tata Usaha serta Staf Jurusan Akuntansi Fakultas Ekonomi dan Bisnis Islam Universitas Islam Negeri (UIN) Alauddin Makassar.
8. Segenap Keluarga Besar penulis yang dengan segenap hati telah memberikan dukungan semangat dan doa untuk kesuksesan penulis.
9. Teman-teman seperjuangan Angkatan 2019 terkhusus Akuntansi C atas segala motivasi dan dukungan serta bantuan dalam penyelesaian skripsi ini.
10. Semua pihak yang dengan ikhlas telah menyalurkan kontribusi kepada penulis.

Akhirnya dengan segala perjuangan yang disertai dengan keikhlasan, penulis mempersembahkan skripsi ini untuk memenuhi salah satu persyaratan untuk memperoleh gelar Sarjana Akuntansi (S.Ak) pada Universitas Islam Negeri (UIN) Alauddin Makassar. Skripsi ini penulis persembahkan dengan harapan semoga dapat membawa manfaat. Tentunya kesempurnaan hanya milik Allah SWT. Semata, adapun kekurangan datangnya dari penulis. Kiranya seiring dengan meningkatnya wawasan serta pengetahuan yang kita miliki, maka semakin kita menyadari bahwa Allah SWT. adalah sumber dari semua pengetahuan, sehingga kita dapat menjadi manusia senantiasa bertaqwa kepada-Nya, yang menciptakan semua yang ada di langit maupun di bumi.

Penulis,



Miftahul Andriani

90400119088

UNIVERSITAS ISLAM NEGERI
ALAUDDIN
MAKASSAR

DAFTAR ISI

PERNYATAAN KEASLIAN SKRIPSI.....	ii
PENGESAHAN SKRIPSI.....	iii
KATA PENGANTAR.....	iv
DAFTAR ISI.....	vii
DAFTAR TABEL	ix
DAFTAR GAMBAR.....	x
ABSTRAK	xi
BAB I PENDAHULUAN.....	1
A. Latar Belakang	1
B. Fokus Penelitian dan Deskripsi Fokus	10
C. Rumusan Masalah	11
D. Novelty	11
E. Tujuan dan Kegunaan Penelitian.....	12
BAB II TINJAUAN TEORITIS.....	14
A. Stakeholder Theory	14
B. Legitimacy Theory	15
C. Sustainability Accounting Standards Board (SASB).....	17
D. Akuntansi Lingkungan	21
E. Biaya Lingkungan	25
F. Pengelolaan Limbah Medis	29
G. Analisis mengenai Dampak Lingkungan (AMDAL)	31
H. Penelitian Terdahulu.....	32
I. Kerangka Konseptual	38
BAB III METODOLOGI PENELITIAN	40
A. Jenis dan Lokasi Penelitian	40

B. Pendekatan Penelitian.....	41
C. Jenis dan Sumber Data	42
D. Metode Pengumpulan Data	43
E. Instrumen Penelitian.....	45
F. Teknik Pengolahan dan Analisis Data.....	46
G. Uji Keabsahan Data.....	48
BAB IV HASIL DAN PEMBAHASAN	51
A. Gambaran Umum Rumah Sakit Umum Daerah (RSUD) H. Andi Sulthan Daeng Radja Kabupaten Bulukumba.....	51
B. Sistem Akuntansi Lingkungan Berbasis <i>Sustainability Accounting Standards Board</i> (SASB) pada Rumah Sakit Umum Daerah (RSUD) H. Andi Sulthan Daeng Radja Kabupaten Bulukumba.....	77
C. Hasil Pemaknaan Sistem Akuntansi Lingkungan Berbasis <i>Sustainability Accounting Standards Board</i> (SASB) dalam Upaya Meningkatkan Pengelolaan Limbah Medis	99
BAB V PENUTUP.....	109
A. Kesimpulan.....	109
B. Keterbatasan Penelitian.....	111
C. Saran.....	111
DAFTAR PUSTAKA.....	113
LAMPIRAN.....	120
BIODATA PENULIS.....	140



ALAUDDIN

MAKASSAR

DAFTAR TABEL

Tabel 1. 1 Fokus Penelitian dan Deskripsi Fokus	10
Tabel 2. 1 Penelitian Terdahulu	32
Tabel 4. 1 Jumlah Pegawai RSUD H. Andi Sulthan Daeng Radja 2023	55
Tabel 4. 2 Limbah Medis Cair	66
Tabel 4. 3 Jumlah Informan RSUD H. Andi Sulthan Daeng Radja Kabupaten Bulukumba	77
Tabel 4. 4 Pembayaran Jasa Biaya Pengangkutan Limbah.....	92
Tabel 4. 5 SASB pada RSUD H. Andi Sulthan Daeng Radja Kabupaten	103



DAFTAR GAMBAR

Gambar 2. 1 Kerangka Konseptual	39
Gambar 4. 1 Alur Pengelolaan Air Limbah RSUD H. Andi Sulthan Daeng Radja Kab. Bulukumba	68
Gambar 4. 2 Struktur Organisasi UPT RSUD Daerah H. Andi Sulthan Daeng Radja 2023	76

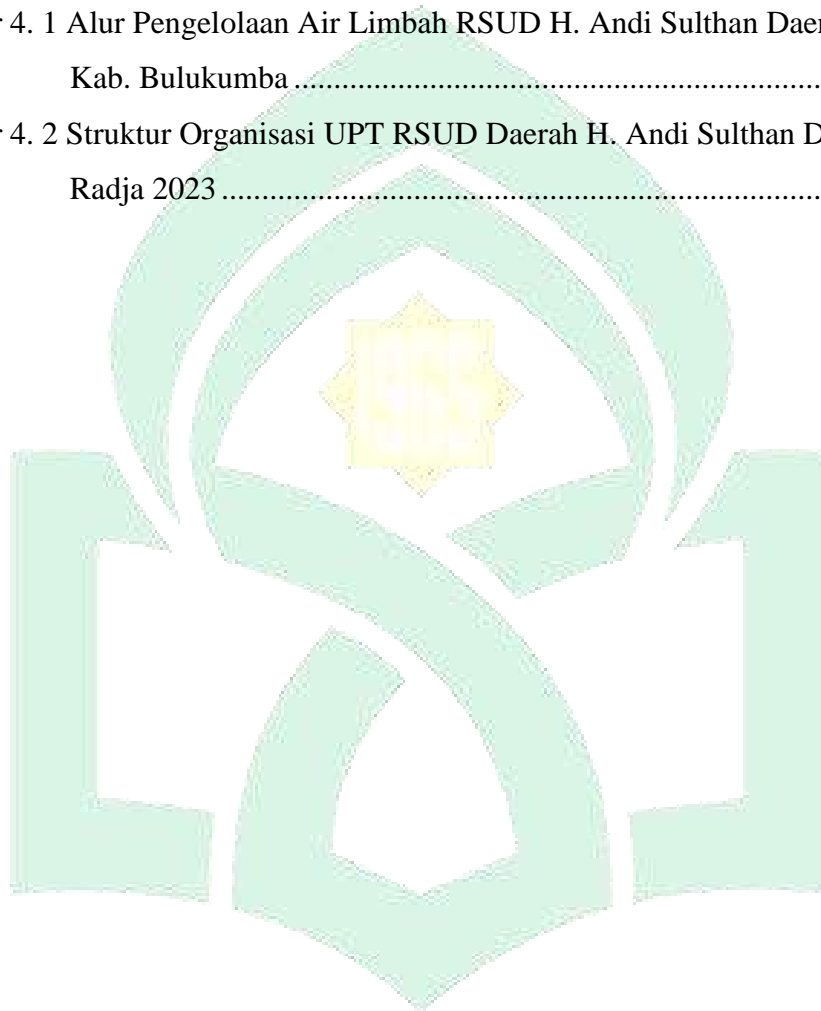

UNIVERSITAS ISLAM NEGERI
ALAUDDIN
MAKASSAR

ABSTRAK

Nama : Miftahul Andriani

Nim : 904001191101

Judul : Akuntansi Lingkungan Berbasis *Sustainability Accounting Standards Board* (SASB) Dalam Meningkatkan Pengelolaan Limbah Medis (Studi pada Rumah Sakit Umum Daerah (RSUD) H. Andi Sulthan Daeng Radja Kabupaten Bulukumba)

Penelitian ini bertujuan untuk mengetahui penerapan akuntansi lingkungan yang diselaraskan dengan konsep *Sustainability Accounting Standards Board* (SASB) dan bentuk pengelolaan limbah medis rumah sakit. Penelitian ini kualitatif dengan pendekatan studi kasus. Sumber data penelitian yaitu data primer yang diperoleh dari informan dan hasil observasi lapangan.

Hasil penelitian menunjukkan RSUD H. Andi Sulthan Daeng Radja Kab. Bulukumba sudah cukup baik dalam mengelola limbah medisnya. RSUD H. Andi Sulthan Daeng Radja Kab. Bulukumba telah melakukan tahapan perlakuan akuntansi yaitu pengidentifikasian, pengakuan, pengukuran, penyajian dan pengungkapan untuk biaya pengelolaan limbah berdasarkan PSAP No. 1 2010. RSUD H. Andi Sulthan Daeng Radja Kab. Bulukumba mengakui telah mengamalkan konsep *Sustainability Accounting Standards Board* (SASB) karena telah menyampaikan dengan baik laporan mengenai biaya lingkungan maupun terkait pengelolaan limbah medis rumah sakit. Implikasi penelitian yakni rumah sakit menyusun sebuah laporan biaya lingkungan atau laporan terkait pengolahan limbah secara khusus dan terpisah dari laporan keuangan secara umum.

Kata Kunci: Akuntansi Lingkungan, *Sustainability Accounting Standards Board* (SASB), Upaya peningkatan Pengelolaan Limbah Medis

BAB I

PENDAHULUAN

A. Latar Belakang

Indonesia adalah negara yang terkenal akan kekayaan alamnya (Wicaksana, 2016). Begitu banyak gunung dan pegunungan yang berdiri begitu indah, memiliki laut yang begitu besar dan pantainya yang mempesona dan terdapat banyak flora dan fauna yang merupakan hewan endemik di masing-masing daerah di Indonesia (Sela *et al.*, 2019). Namun seiring berjalannya waktu, kekayaan alam di Indonesia disadari atau tidak semakin berkurang dan mulai terancam. Permasalahan lingkungan merupakan masalah yang besar dan sangat penting untuk diperhatikan. Saat ini, kesehatan lingkungan tidak dapat dihindari dan disangkal bahwa telah mengalami kerusakan (Hadi, 2012).

Kerusakan lingkungan dapat disebabkan oleh dua faktor, yaitu faktor alam akibat peristiwa alam dan faktor manusia seperti pencemaran lingkungan akibat limbah (Sela *et al.*, 2019). Berdasarkan kedua faktor tersebut, tentunya yang paling menarik perhatian dan tentunya dapat dikurangi penyebabnya adalah faktor kerusakan alam yang diakibatkan oleh aktivitas manusia. Salah satunya bisa disebabkan oleh adanya operasional sebuah rumah sakit yang tentunya berpotensi menghasilkan limbah yang berbahaya. Baik itu limbah padat maupun limbah cair (Sela *et al.*, 2019). Limbah medis adalah limbah yang timbul akibat aktivitas medis suatu instansi kesehatan seperti rumah sakit, puskesmas, dan sejenisnya. Limbah ini digolongkan dalam kategori limbah bahan berbahaya dan

beracun (B3). Limbah medis apabila tidak dikelola dengan baik maka akan berpotensi mencemari lingkungan.

Pencemaran lingkungan tersebut dapat menimbulkan biaya yang tidak sedikit untuk mengatasinya. Kegiatan pelayanan rumah sakit merupakan penyumbang limbah Bahan Berbahaya dan Beracun (B3) yang cukup besar (Setyawati & Maulana, 2020). Menurut UNEP (*United Nation Environment Program*) program di PBB yang menangani masalah lingkungan hidup, limbah B3 (bahan beracun berbahaya) yang dihasilkan oleh berbagai sisa industri per tahunnya mencapai 400 juta ton. Hal itu terjadi sebagian besar di Negara yang sedang berkembang yang belum mempunyai peraturan ketat atas masalah limbah B3 seperti di Indonesia (Kumalasari, 2016). Peraturan Pemerintah No. 74 Tahun 2001, limbah B3 yang dihasilkan oleh rumah sakit harus diolah sesuai dengan peraturan yang berlaku. Pengelolaan lingkungan rumah sakit harus dilakukan secara sistematis dan berkesinambungan. Perhitungan lingkungan yang diperlukan di rumah sakit merupakan perhitungan biaya pengelolaan limbah yang menjadi tanggung jawab rumah sakit terhadap lingkungan.

Limbah medis yang dihasilkan seperti rumah sakit, puskesmas, dan poliklinik yaitu jenis limbah yang termasuk dalam kategori *biohazard* yaitu jenis limbah yang sangat membahayakan lingkungan, dimana banyak terdapat buangan virus, bakteri maupun zat-zat yang membahayakan lainnya sehingga harus dimusnahkan dengan jalan dibakar dalam suhu diatas 800 derajat *celcius*. Namun, pengelolaan limbah medis yang berasal dari rumah sakit,

puskesmas, balai pengobatan maupun laboratorium medis di Indonesia masih dibawah standar profesional. Bahkan banyak rumah sakit yang membuang dan mengolah limbah medis tidak sesuai dengan peraturan yang berlaku (Leonita E, 2014). Jumlah limbah medis yang bersumber dari fasilitas kesehatan diperkirakan semakin lama akan semakin meningkat. Pada tahun 2019 saja, limbah medis yang berasal dari 2.820 rumah sakit dan 9.884 puskesmas di Indonesia dapat mencapai 290-an ton per hari (Ika, 2019). Jumlah limbah medis di lingkungan fasilitas kesehatan pada era Covid-19 diperburuk dan meningkat tajam. Protokol kesehatan yang dibuat untuk meminimalisir penyebaran Covid-19 menimbulkan dampak baru bagi lingkungan yaitu timbunan sampah medis seperti botol *hand sanititizer* dan sabun cuci tangan, masker, sarung tangan dan Alat Pelindung Diri (APD) (Diyanna, 2021).

Limbah Rumah Sakit pun dapat berpotensi menularkan penyakit, tidak hanya untuk kelangsungan Rumah Sakit itu saja tetapi juga untuk kelangsungan hidup makhluk yang berada disekitarnya baik itu tumbuhan, hewan maupun manusia. QS Al-Ahzab/33:72 menjelaskan betapa pentingnya kita sebagai umat manusia untuk terus menjaga dan melestarikan lingkungan agar tidak rusak dan tercemar, sebab apa yang Allah berikan kepada manusia semata-mata merupakan suatu amanah untuk mengelolanya

إِنَّا عَرَضْنَا الْأَمَانَةَ عَلَى السَّمَوَاتِ وَالْأَرْضِ وَالْجِبَالِ فَأَبَيْنَ أَنْ يَحْمِلْنَهَا وَأَشْفَقْنَ مِنْهَا وَحَمَلَهَا الْإِنْسَانُ إِنَّهُ كَانَ

ظَلُومًا كَفُورًا

MAKASSAR

Terjemahan:

“Sesungguhnya Kami telah menawarkan amanat kepada langit, bumi dan gunung-gunung; tetapi semuanya enggan untuk memikul amanat itu dan mereka khawatir tidak akan melaksanakannya (berat), lalu dipikullah amanat itu oleh manusia. Sungguh, manusia itu sangat zalim dan sangat bodoh” QS Al-Ahzab/33:72.

Dalam konteks ayat di atas, amanat berarti mandat dan kepercayaan yang diberikan oleh Allah kepada manusia sebagai makhluk yang berakal. Langit bumi dan gunung tidak bersedia menerimanya. Karena manusia bersedia menerima mandat tersebut, maka setiap individu mempunyai kewajiban untuk memelihara kelestarian lingkungan serta mencegah, menanggulangi pencemaran dan perusakan lingkungan hidup sesuai dengan (Pasal 6 ayat (1) UU No 23 Tahun 1997). Kewajiban tersebut mengandung makna bahwa setiap orang turut berperan serta dalam pengembangan budaya bersih, kegiatan penyuluhan dan bimbingan di bidang lingkungan hidup.

Pengelolaan lingkungan menjadi wujud tanggung jawab perusahaan terhadap lingkungan sekitar (Haholongan, 2016). Aktivitas yang timbul dari pengelolaan lingkungan memunculkan biaya-biaya lingkungan. Perusahaan perlu mengukur biaya lingkungan dan aktivitas pengelolaan lingkungan. Menurut Ikhsan (2009) biaya lingkungan merupakan dampak moneter maupun non moneter sebagai akibat dari kegiatan yang mempengaruhi kualitas lingkungan. Perusahaan memerlukan sistem akuntansi lingkungan sebagai kontrol terhadap tanggung jawab perusahaan sebab pengelolaan limbah yang dilakukan oleh perusahaan memerlukan pengukuran, penilaian,

pengungkapan dan pelaporan biaya pengelolaan limbah dari hasil kegiatan operasional perusahaan (Suartana, 2010). Perhitungan biaya dalam penanganan limbah tersebut diperlukan perlakuan akuntansi yang tersistematis secara benar.

Akuntansi lingkungan kerap kali dikelompokkan dalam wacana akuntansi sosial. Hal ini terjadi karena kedua diskursus (akuntansi lingkungan dan akuntansi sosial) tersebut memiliki tujuan yang sama, yaitu menginternalisasi eksternalitas (eksternalitas lingkungan sosial dan lingkungan ekologis), baik positif maupun negatif, ke dalam laporan keuangan perusahaan. Serupa dengan akuntansi sosial, akuntansi lingkungan juga menemui kesulitan dalam pengukuran nilai *cost and benefit* eksternalitas yang muncul dari proses industri (Dewi, 2016).

Akuntansi lingkungan merupakan perkembangan dari akuntansi sosial sebagai bentuk tanggung jawab sosial pada bidang ilmu akuntansi yang berfungsi untuk mengidentifikasi, mengakui, mengukur, menyajikan, dan mengungkapkan akuntansi lingkungan (Islamey, 2016). Perlakuan terhadap masalah penanganan limbah hasil operasional perusahaan ini menjadi sangat penting dalam pengendalian pertanggungjawaban perusahaan terhadap lingkungannya. Keuntungan yang dicapai perusahaan dari penerapan akuntansi lingkungan yang bertujuan untuk mengetahui seberapa besar biaya lingkungan yang dikeluarkan dalam mengolah limbah tersebut dengan menggunakan sistem akuntansi sehingga dapat meminimalkan biaya yang dikeluarkan, dapat mengontrol tanggung jawab perusahaan dalam menjaga

lingkungan sekitarnya (Ikhsan, 2009). Namun dalam praktiknya, banyak sekali perusahaan-perusahaan ataupun instansi pemerintahan seperti rumah sakit yang sepertinya belum efektif dalam menerapkan akuntansi lingkungan itu sendiri. Disadari atau tidak, kebanyakan dari perusahaan-perusahaan tersebut menyampingkan resiko kerusakan lingkungan dan mengutamakan tingkat pembangunannya (Hidayatullah, 2015).

Di Indonesia, pengungkapan terkait akuntansi lingkungan masih belum diatur secara khusus dalam standar akuntansi artinya pelaporan informasi lingkungan dalam laporan tahunan masih bersifat sukarela. Ikatan Akuntan Indonesia (IAI) menjelaskan bahwa laporan tahunan harus mengakomodasi kepentingan para pengambil keputusan (Hadi, 2012). Pernyataan Standar Akuntansi Keuangan (PSAK) No.1 Tahun 2014, paragraph Sembilan (9) yang menyatakan: Perusahaan dapat pula menyajikan laporan tambahan seperti laporan mengenai lingkungan hidup dan laporan nilai tambah, khususnya bagi industri yang di mana faktor-faktor lingkungan hidup memegang peranan penting. Begitupun jika instansi yang berpotensi menghasilkan limbah, Pernyataan Standar Akuntansi Pemerintahan (PSAP) No.1 Tahun 2010 menjelaskan bahwa dapat pula menyajikan laporan tambahan seperti penyajian laporan tentang lingkungan hidup termasuk juga biaya pengelolaan limbah di dalamnya.

Kerusakan lingkungan pernah terjadi pada PT. Kelien Equator Mining (KEM) di Kalimantan Timur yang merupakan perusahaan tambang besar dengan kantor pusat di London. PT. KEM menggunakan lebih dari 6 juta

meter kubik yang didaur ulang dalam tambang tersebut. Limbah air yang mengandung ion logam tingkat tinggi seperti mangan, sianida dan lumpur dibuang begitu saja ke dalam Sungai Kelien. Dampak yang ditimbulkan berupa perubahan bentangan alam dan ratusan danau buatan. Akibatnya, puluhan perkampungan kehilangan akses atas tanah adat mereka yang kemudian terjadilah banjir. Serta masyarakat sekitar pun berhubungan langsung dengan limbah racun yang setiap saat menjadi ancaman bagi flora dan fauna di sekitarnya (Surjono, 2013).

Pada penelitian terdahulu yang telah dilakukan oleh Jefry Gasperz dan Dwi Kriswantini (2021) di Rumah Sakit Umum Daerah Kota Ambon. Menemukan manajemen RSUD Dr M Haulussy Ambon telah menjalankan aktivitas pengelolaan lingkungan terutama pengolahan limbah rumah sakit sudah dilakukan secara baik. Terkait dengan evaluasi kesesuaian pelaporan akuntansi lingkungan manajemen RSUD belum melakukan klasifikasi biaya lingkungan secara khusus dalam laporan keuangan, biaya-biaya lingkungan (seperti biaya pengolahan limbah) yang timbul dalam transaksi yang dilakukan oleh manajemen rumah sakit masih diakui pada saat terjadinya transaksi atau saat pengeluaran kas. Pengukuran biaya lingkungan di Rumah Sakit mengacu pada realisasi anggaran tahun sebelumnya dan dinilai sebesar biaya yang dikeluarkan.

Berdasarkan kasus tersebut bukti rendahnya perhatian perusahaan terhadap dampak lingkungan dari aktivitas industrinya. Berbagai macam kasus kerusakan lingkungan tersebut, diperlukan kebijakan responsif dari

perusahaan agar dapat menekan terjadinya pencemaran lingkungan, dengan mematuhi kebijakan-kebijakan yang telah ditetapkan oleh pemerintah atau kementerian sesuai dengan norma-norma yang berlaku dan tidak bertindak egois dengan hanya mementingkan keuntungan perusahaan sendiri saja. Tindakan tersebut harus memperhatikan dampak sosial dan lingkungan masyarakat sekitar aktivitas operasional perusahaan (Jide, 2022).

Menurut Otoritas Jasa Keuangan, di Indonesia mayoritas pengungkapan dalam laporan keberlanjutan dikembangkan berdasarkan standar pengungkapan sesuai dengan *Global Reporting Initiative* (GRI). Namun, sejak 2017, muncul diskusi tentang standar laporan keberlanjutan yang lebih spesifik, yang dikembangkan oleh *Sustainability Accounting Standards Board* (SASB), yang berbasis di Amerika Serikat. SASB menyediakan matriks akuntansi untuk laporan keberlanjutan berdasarkan pemangku kepentingan tertentu, yaitu investor, sedangkan GRI memberikan indikator laporan keberlanjutan berdasarkan perspektif pemangku kepentingan yang lebih umum. Dengan meningkatnya permintaan pemangku kepentingan akan informasi yang lebih khusus, SASB dapat dilihat sebagai standar pengungkapan yang ditingkatkan dan ditentukan tidak hanya ekonomi, tetapi juga lingkungan, sosial, dan tata Kelola (LST) (Jebe, 2019).

Rumah Sakit adalah suatu institusi perawatan kesehatan profesional yang pelayanannya disediakan oleh dokter, perawat dan tenaga ahli kesehatan lainnya (Labellapansa & Yulianti, 2012). Rumah sakit saat ini dituntut untuk mempertanggungjawabkan segala kegiatan operasional yang

dilakukannya sebagai bentuk tanggung jawab terhadap lingkungan di sekitar perusahaan. Menciptakan lingkungan yang sehat sudah seharusnya menjadi salah satu misi organisasi yang bergerak di bidang kesehatan (Aminah & Noviani, 2014). Potensi yang berdampak pada ditimbulnya limbah rumah sakit terhadap lingkungan, maka perlu adanya sebuah tindak lanjut dari pihak rumah sakit untuk melakukan proses pengelolaan. Proses dalam pengelolaan sumber daya manusia, alat sarana, keuangan serta lingkungan agar dapat menciptakan rumah sakit yang bersih dan memenuhi persyaratan kesehatan lingkungan (Barayudha, 2020).

Perusahaan perlu menerapkan suatu sistem yang dapat menjadi kontrol terhadap tanggung jawab perusahaan pada lingkungan tempat perusahaan beroperasi, seperti halnya dengan perusahaan pada umumnya. Rumah sakit yang merupakan organisasi jasa yang bergerak dibidang kesehatan memberikan dampak positif dan juga dapat memberikan dampak negatif bagi masyarakat yaitu limbah yang berpotensi mencemari lingkungan dan menularkan penyakit. Dalam mengelolah limbah tersebut tentunya ada biaya-biaya yang dikeluarkan. Berdasarkan landasan diatas, maka dilakukan penelitian yang berjudul **“Akuntansi Lingkungan Berbasis *Sustainability Accounting Standards Board* (SASB) dalam Meningkatkan Pengelolaan Limbah Medis Studi Pada Rumah Sakit Umum Daerah (RSUD) H. Andi Sulthan Daeng Radja Kabupaten Bulukumba”**

B. Fokus Penelitian dan Deskripsi Fokus

Fokus penelitian bertujuan untuk membatasi ruang lingkup penelitian kualitatif, agar peneliti tidak terlalu luas dalam memilih mana data yang relevan dan tidak relevan dengan penelitian, sehingga dapat menghindari terjadinya penyimpangan atas pokok permasalahan dan tujuan penelitian yang ingin dicapai (Sartika & Sugihartono, 2016).

Adapun fokus pada penelitian ini yaitu terletak pada bagaimana pengungkapan akuntansi lingkungan dan tanggung jawab sosial pada RSUD Kabupaten Bulukumba. Adapun tiga komponen utama dari fokus dan deskripsi fokus pada penelitian ini yaitu sebagai berikut:

Tabel 1. 1 Fokus Penelitian dan Deskripsi Fokus

No	Fokus Penelitian	Deskripsi Fokus
1.	Akuntansi Lingkungan	Adapun yang akan dibahas pada fokus akuntansi lingkungan: <ul style="list-style-type: none"> • Identifikasi • Pengakuan • Pengukuran • Penyajian • Pengungkapan
2.	<i>Sustainability Accounting Standards Board (SASB)</i>	Adapun yang akan dibahas pada fokus akuntansi lingkungan berbasis SASB: <ul style="list-style-type: none"> • Lingkungan • Sosial • Tata kelola
3.	Pengelolaan Limbah medis Rumah Sakit	Adapun yang akan dibahas pada fokus Pengelolaan Limbah medis

		<ul style="list-style-type: none"> • Pengelolaan limbah B3 seperti limbah padat dan cair yang bersifat infeksius dan non infeksius • Fasilitas pewadahan atau TPS untuk pembuangan limbah infeksius dan non infeksius.
--	--	--

C. Rumusan Masalah

Berdasarkan uraian pada latar belakang, penulis merumuskan masalah yang akan dibahas dalam penelitian ini sebagai berikut :

1. Bagaimana sistem akuntansi lingkungan dengan konsep *Sustainability Accounting Standards Board* (SASB) di RSUD H. Andi Sulthan Daeng Radja Kab. Bulukumba?
2. Bagaimana hasil pemaknaan sistem akuntansi lingkungan berbasis *Sustainability Accounting Standards Board* (SASB) dalam upaya Meningkatkan Pengelolaan Limbah Medis?

D. Novelty

Kebaruan penelitian dapat ditunjukkan dengan membandingkan penelitian ini dengan penelitian-penelitian sebelumnya yang membahas masalah dengan tema atau yang hampir sama yaitu akuntansi lingkungan. Perusahaan perlu menerapkan suatu sistem yang dapat menjadi kontrol terhadap tanggung jawab perusahaan pada lingkungan tempat perusahaan beroperasi, seperti halnya dengan perusahaan pada umumnya. Rumah sakit yang merupakan organisasi jasa yang bergerak dibidang kesehatan

memberikan dampak positif dan juga dapat memberikan dampak negatif bagi masyarakat yaitu limbah yang berpotensi mencemari lingkungan dan menularkan penyakit. Dalam mengelola limbah tersebut tentunya ada biaya-biaya yang dikeluarkan.

E. Tujuan dan Kegunaan Penelitian

1. Tujuan Penelitian

Adapun tujuan dalam penelitian ini dijabarkan dibawah ini yaitu sebagai berikut :

- a. Untuk mengetahui bagaimana sistem akuntansi lingkungan dengan konsep *Sustainability Accounting Standards Board (SASB)* di RSUD H. Andi Sulthan Daeng Radja Kab. Bulukumba
- b. Untuk mengetahui bagaimana hasil pemaknaan sistem akuntansi lingkungan berbasis *Sustainability Accounting Standards Board (SASB)* dalam upaya Meningkatkan Pengelolaan Limbah Medis

2. Kegunaan Penelitian

Adapun kegunaan dalam penelitian ini dijabarkan dibawah ini sebagai berikut :

a. Kegunaan Teoritis

Secara teoritis, hasil dari penelitian ini diharapkan menjadi bahan referensi serta menambah informasi akan pentingnya penerapan akuntansi lingkungan khususnya di rumah sakit. Penelitian ini menggunakan teori *stakeholder* dan teori legitimasi. Teori legitimasi menyatakan bahwa organisasi/perusahaan secara berkesinambungan

harus memastikan apakah mereka telah beroperasi di dalam norma-norma yang dijunjung masyarakat dan memastikan bahwa aktivitas mereka bisa diterima pihak luar (dilegitimasi). *Stakeholders theory* menjelaskan bahwa perusahaan bukanlah entitas yang hanya beroperasi untuk kepentingan sendiri namun harus memberikan manfaat bagi *stakeholder*-nya.

b. Kegunaan Praktis

Penelitian ini diharapkan dapat memberi manfaat bagi rumah sakit sebagai bahan pertimbangan dalam menjalankan kegiatan operasionalnya, terutama mengenai masalah biaya lingkungan dalam bentuk pengelolaan limbah medis yang berkaitan terhadap kepedulian dan tanggungjawab sosial perusahaan. Selain itu, diharapkan dapat meningkatkan kesadaran masyarakat akan hak-hak yang harus diperoleh. Dan bagi penulis diharapkan dapat menambah wawasan tentang konsep akuntansi lingkungan yang merupakan salah satu konsep dalam akuntansi.

BAB II

TINJAUAN TEORITIKES

A. *Stakeholder Theory*

Menurut Freeman (1984) *Stakeholders theory* adalah teori yang menggambarkan kepada pihak mana saja perusahaan bertanggungjawab. Selanjutnya Deegan (2004) menjabarkan bahwa *stakeholders theory* adalah teori yang mana semua *stakeholder* mempunyai hak untuk memperoleh informasi mengenai aktivitas perusahaan yang nantinya dapat memengaruhi pengambilan keputusan mereka. Istilah “*Stakeholder*” ini diperkenalkan pertama kali oleh *Standford Research Institute* (SRI) di tahun 1963. *Stakeholder* diartikan sebagai suatu individu atau sekelompok manusia, komunitas ataupun masyarakat, baik secara keseluruhan maupun secara parsial yang memiliki hubungan serta kepentingan terhadap perusahaan (Lindawati & Marsella, 2015).

Freeman (1984) memperkenalkan konsep *stakeholder* dalam dua model yaitu model kebijakan dan perencanaan bisnis, dan model tanggung jawab sosial perusahaan dari manajemen *stakeholder*. Pada model pertama, fokusnya adalah mengembangkan dan mengevaluasi persetujuan keputusan strategis perusahaan dengan kelompok-kelompok yang dukungannya diperlukan untuk kelangsungan usaha perusahaan. Dapat dikatakan bahwa, dalam model ini, *stakeholder theory* berfokus pada cara-cara yang dapat digunakan oleh perusahaan untuk mengelola hubungan perusahaan dengan

stakeholder-nya. Sementara dalam model kedua, perencanaan perusahaan dan analisis diperluas dengan memasukkan pengaruh eksternal yang mungkin berlawanan bagi perusahaan.

Kelompok-kelompok yang berlawanan ini termasuk badan regulator (*government*) dengan kepentingan khusus yang memiliki kepedulian terhadap permasalahan sosial. Pengungkapan informasi keuangan, sosial, dan lingkungan merupakan dialog antara perusahaan dengan *stakeholder*-nya dan menyediakan informasi mengenai aktivitas perusahaan yang dapat mengubah persepsi dan ekspektasi (Adam & McNicholas, 2007). Pengungkapan tersebut dilakukan dengan harapan dapat memenuhi kebutuhan informasi bagi para *stakeholder* serta mendapatkan dukungan dari para stakeholder demi kelangsungan hidup suatu perusahaan. *Stakeholder* dan organisasi saling mempengaruhi, hal ini dapat dilihat dari hubungan sosial keduanya yang berbentuk responsibilitas dan akuntabilitas. Oleh karena itu organisasi, perusahaan atau sebuah unit pelayanan jasa kesehatan memiliki akuntabilitas terhadap *stakeholder*-nya.

B. Legitimacy Theory

Deegan (2002) dalam perspektif teori legitimasi, Harapan masyarakat tidak dianggap statis, melainkan berubah seiring waktu sehingga membutuhkan organisasi menjadi responsif ke lingkungan di mana mereka beroperasi. Teori legitimasi menjelaskan bahwa perusahaan beroperasi dalam lingkungan eksternal yang berubah secara konstan dan mereka berusaha meyakinkan bahwa perilaku mereka sesuai dengan batas-batas dan norma

masyarakat (Michelon dan Parbonetti, 2010). Suatu perusahaan akan secara sukarela melaporkan aktifitasnya jika pihak manajemen menganggap bahwa hal tersebut adalah sesuatu yang diharapkan oleh komunitas atau masyarakat. Aktivitas kegiatan operasional perusahaan harus memiliki nilai-nilai sosial yang selaras dengan nilai-nilai masyarakat. Ketika nilai-nilai yang dianut perusahaan berbeda dengan nilai-nilai masyarakat, legitimasi perusahaan akan berada pada posisi terancam.

Legitimasi teori merupakan keadaan psikologis keberpihakan orang dan kelompok orang yang sangat peka terhadap gejala lingkungan sekitarnya baik fisik maupun nonfisik. Perusahaan bisa ada dalam suatu masyarakat karena adanya dukungan dari masyarakat, oleh sebab itu perilaku perusahaan dan cara yang digunakan perusahaan saat menjalankan bisnisnya harus berada dalam bingkai pedoman yang ditetapkan masyarakat (Wardani, 2013). Legitimasi dalam bentuk umum memberikan pandangan yang penting terhadap praktek pengungkapan sosial perusahaan (Nur, 2012). Dengan demikian dapat dikatakan bahwa legitimasi berisi tentang hal-hal yang bermanfaat bagi perusahaan untuk keberlangsungan hidup perusahaan yang dapat dilihat dari kinerja perusahaan itu sendiri.

Legitimasi teori menyatakan bahwa organisasi harus secara terus menerus mencoba untuk meyakinkan bahwa mereka melakukan kegiatan sesuai dengan batasan dan norma-norma masyarakat. Legitimasi dianggap sebagai asumsi bahwa tindakan yang dilakukan suatu entitas merupakan tindakan yang diinginkan, pantas atau sesuai dengan sistem, norma, nilai,

kepercayaan dan definisi yang dikembangkan secara sosial (Rawi dan Munandar, 2010).

C. *Sustainability Accounting Standards Board (SASB)*

Sustainability Accounting Standards Board (SASB) adalah organisasi nirlaba, didirikan pada tahun 2011 oleh Jean Rogers untuk mengembangkan standar akuntansi keberlanjutan. Investor, pemberi pinjaman, penjamin emisi asuransi, dan penyedia modal keuangan lainnya semakin terbiasa dengan dampak *environmental, social, and governance* (ESG) terhadap kinerja keuangan perusahaan, mendorong kebutuhan akan pelaporan data ESG yang terstandardisasi. Sama seperti *International Accounting Standards Board (IASB)* dan *Financial Accounting Standards Board (FASB)* masing-masing telah menetapkan *International Financial Reporting Standards* dan *Generally Accepted Accounting Principles (GAAP)* yang saat ini digunakan dalam laporan keuangan, misi yang dinyatakan SASB adalah untuk menetapkan standar pengungkapan khusus industri di seluruh topik lingkungan, sosial, dan tata kelola (LST) yang memfasilitasi komunikasi antara perusahaan dan investor tentang informasi yang material secara finansial dan berguna untuk pengambilan keputusan. Informasi tersebut harus relevan, andal, dan dapat dibandingkan di seluruh perusahaan secara global (*Governance".Sustainability Accounting Standards Board.Retrieved 2020-06-04*).

Dewan Standar Akuntansi Amerika secara resmi memprakarsai pembentukan *Sustanaibility Accounting Standards Board (SASB)*, sebuah organisasi Nirlaba di Amerika Serikat sudah mulai menerapkan *Sustanaibility*

Accounting Standards Board (SASB) pada tahun 2012. Tujuannya adalah untuk menghasilkan laporan komprehensif yang relevan dengan isu-isu pembangunan berkelanjutan di suatu perusahaan industri yang ingin melaporkan isu-isu tata kelola, sosial dan lingkungan (Sahib & Malik, 2023).

Pendekatan SASB mengklasifikasikan beberapa segmen dan kemudian menggunakan percabangan untuk setiap segmen sehingga dapat menentukan materialitas untuk standar tersebut. Penilaian materialitas ini merupakan pembeda utama yang tidak ditawarkan oleh kerangka pelaporan lainnya. Praktik untuk melaporkan berbagai pengukuran yang terkait dengan tata kelola, faktor lingkungan, dan faktor sosial untuk sebagian besar bisnis yang mengikuti kerangka pelaporan keuangan. *Sustainability Accounting Standards Board (SASB)* mencerminkan dampak lingkungan dan sosial perusahaan yang timbul dari produksi barang dan jasa serta pengelolaan modal lingkungan dan sosial untuk menciptakan nilai jangka panjang (Sahib & Malik, 2023). Berikut ini adalah klasifikasi dalam *Sustainability Accounting Standards Board (SASB)* yaitu:

1. Sumber Daya Manusia

Sumber daya manusia mengacu pada keterlibatan tenaga kerja dan tenaga kerja yang beragam dan inklusif, yang merupakan sumber utama untuk nilai perusahaan jangka panjang. Ini mencakup hal-hal seperti praktik ketenagakerjaan yang adil, keragaman dan inklusi, serta kesehatan, keselamatan, dan kesejahteraan karyawan. GRI menunjukkan bahwa, dalam pelaporan produktivitas tenaga kerja dan daya saing perusahaan

bermanfaat bagi investor sehingga keragaman dan inklusi tenaga kerja harus dimasukkan dalam lingkup perusahaan. Menurut tujuan pembangunan berkelanjutan yang dikeluarkan oleh perserikatan bangsa-bangsa pada tahun 2015, kebijakan efektif yang mempromosikan keragaman dan inklusi dalam perekrutan tenaga kerja telah menjadi kriteria yang diperlukan untuk pengungkapan *Corporate Sosial Responsibility* (Wang *et al.*, 2023).

2. Lingkungan

Kondisi suatu lingkungan dapat berdampak pada perusahaan dalam penggunaan sumber daya alam tidak terbarukan sebagai masukan untuk faktor produksi (seperti air, mineral, ekosistem dan keanekaragaman hayati) atau melalui pelepasan berbahaya ke lingkungan (seperti udara, tanah, dan air) yang dapat berdampak negatif Secara alami (Sahib & Malik, 2023). Sehingga kelestarian lingkungan telah mendapat perhatian yang sangat besar dan merupakan ikatan sosial yang mengikat suatu perusahaan dengan masyarakat (Wang *et al.*, 2023). Adanya kondisi tersebut terhadap penggunaan sumber daya bisa berdampak pada kinerja posisi operasional keuangan perusahaan (Sahib & Malik, 2023).

3. Modal Sosial

Modal Sosial memiliki kewajiban untuk berupaya mencapai interaksi sosial dan memberikan kesejahteraan sosial bagi masyarakat. Ada peningkatan penerimaan yang diberikan peningkatan modal sosial, perusahaan tidak hanya harus mematuhi pembangunan berkelanjutan,

tetapi sebenarnya harus mengeluarkan secara teratur. Menurut Laskar dalam (Wang *et al.*, 2023), hak asasi manusia dianggap sebagai salah satu faktor evaluasi pengungkapan yang dapat meningkatkan kinerja perusahaan. Pengungkapan yang tepat dipandang sebagai komponen yang diperlukan dalam struktur pelaporan dan sangat penting dalam menarik investor dan membentuk hubungan organisasi-masyarakat.

4. Model Bisnis dan Inovasi

Untuk meningkatkan pembangunan berkelanjutan suatu perusahaan, model bisnis berkelanjutan dan inovasi yang dibangun di atas ekonomi, masyarakat, dan lingkungan dapat berkontribusi pada kualitas pelaporan keuangan disuatu perusahaan. Demikian pula dalam (Wang *et al.*, 2023) mengemukakan bahwa inovasi model bisnis adalah faktor yang layak dalam memperoleh keunggulan kompetitif dan nilai, memfasilitasi tujuan pembangunan berkelanjutan. Mematuhi persyaratan pengungkapan praktik pelaporan keberlanjutan merupakan pekerjaan yang sangat diperlukan berdasarkan PBB (Wang *et al.*, 2023).

5. Kepemimpinan dan Tata Kelola

Kepemimpinan senior memainkan peran penting dalam tata kelola perusahaan dan kemampuan mempertahankan perusahaan, mendorong pelaporan berkualitas tinggi disuatu perusahaan. Menanggapi ekspektasi internasional tentang *International Financial Reporting Standards* (IFRS) di perusahaan Afrika Selatan telah menekankan pentingnya dan efektivitas kepemimpinan dan keberlanjutan bisnis. Menurut Lozano dan Huisingh

dalam (Wang *et al.*, 2023) manajemen rantai pasokan dalam suatu organisasi adalah bagian kunci menuju keberlanjutan dan untuk mencapai tingkat kinerja berkelanjutan yang lebih tinggi. Area global telah meningkatkan kesadaran tentang manajemen rantai pasokan untuk mempertahankan operasi produksi yang aman dan lancar yang diperlukan dan untuk mendukung pencapaian dalam aktivitas bisnis entitas (Wang *et al.*, 2023).

D. Akuntansi Lingkungan

1. Definisi Umum

Akuntansi lingkungan merupakan bidang ilmu akuntansi yang bertujuan untuk mengidentifikasi, mengukur, menilai, dan melaporkan kegiatan akuntansi yang berkaitan dengan lingkungan. Badan Perlindungan Lingkungan Amerika Serikat atau *United States Environment Protection Agency* (US EPA) mengatakan bahwa: Akuntansi Lingkungan (*Environmental Accounting* atau *EA*) merupakan istilah yang berkaitan dengan dimasukkannya biaya lingkungan (*environmental costs*) ke dalam praktek akuntansi perusahaan atau lembaga pemerintah (Ikhsan, 2008).

Akuntansi lingkungan merupakan salah satu sarana untuk menyajikan informasi tentang apakah perusahaan menerapkan kebijakan lingkungan dalam kegiatan operasionalnya (Debara & Ismail, 2013). Selain itu, digunakan untuk menentukan tingkat dan penggunaan sumber daya, menyiapkan laporan keuangan sesuai datanya dan mengidentifikasi

berapa jumlah udara, air dan tanah yang akan digunakan selama aktivitas mereka (Tanc, 2015).

Akuntansi lingkungan juga dapat dianalogikan sebagai suatu kerangka era pengukuran yang kuantitatif terhadap kegiatan konservasi lingkungan yang dilakukan oleh perusahaan atau organisasi (Suartana, 2010). Kehadiran akuntansi lingkungan adalah untuk menyempurnakan atau menutupi keterbatasan dan kelemahan yang terjadi dalam praktek akuntansi saat ini. Dalam sistem akuntansi lingkungan, manajemen harus mengidentifikasi, mengklasifikasi, mengukur dan mengungkapkan biaya-biaya lingkungan, serta mengevaluasi kinerja pengolahan lingkungan secara berkelanjutan (Sambharakreshna, 2009).

2. Fungsi

Fungsi dan peran akuntansi lingkungan dibagi kedalam dua bentuk yaitu fungsi internal dan fungsi eksternal (Sari, 2017).

a. Fungsi Internal

Fungsi internal merupakan fungsi yang berkaitan dengan pihak internal perusahaan sendiri. Adapun yang menjadi aktor dan faktor dominan adalah pimpinan perusahaan. Sebab pimpinan perusahaan adalah orang yang bertanggungjawab dalam setiap pengambilan keputusan maupun penentuan setiap kebijakan internal perusahaan. Sebagaimana lainnya dengan sistem informasi lingkungan perusahaan, Fungsi internal memungkinkan untuk mengatur biaya dan menganalisis biaya dari kegiatan konservasi lingkungan yang efektif

dan efisien sesuai dengan pengambilan keputusan. Dalam fungsi internal ini diharapkan akuntansi lingkungan berfungsi sebagai alat manajemen bisnis yang dapat digunakan oleh manajer ketika berhubungan dengan unit-unit bisnis.

b. Fungsi Eksternal

Fungsi eksternal merupakan fungsi yang berkaitan dengan aspek pelaporan keuangan. Pada fungsi eksternal, faktor penting yang perlu diperhatikan perusahaan adalah mengungkapkan hasil dari konservasi lingkungan dalam bentuk data akuntansi. Informasi yang diungkapkan merupakan hasil yang diukur secara kuantitatif dari kegiatan konservasi lingkungan. Termasuk didalamnya adalah informasi tentang sumber-sumber ekonomi suatu perusahaan. Fungsi eksternal memberikan kewenangan bagi perusahaan untuk mempengaruhi pengambilan keputusan *stakeholder*, seperti pelanggan, rekan bisnis, investor, penduduk lokal maupun bagian administrasi. Oleh sebab itu, perusahaan harus memberikan informasi tentang bagaimana manajemen bertanggung jawabkan pengelolaan kepada pemilik atas pemakaian sumber ekonomi yang dipercayakan kepadanya.

3. Manfaat

Akuntansi lingkungan memiliki banyak manfaat bagi beberapa pihak diantaranya manfaat bagi perusahaan itu sendiri. Menurut Widiastuti (2011) akuntansi lingkungan memiliki manfaat antara lain:

a. Bagi Industri

- 1) Kemampuan secara akurat meneliti dan mengatur penggunaan dan arus tenaga dan bahan-bahan, termasuk polusi/sisa volume.
- 2) Kemampuan secara akurat mengidentifikasi, mengestimasi, mengalokasikan, mengatur biaya-biaya, khususnya lingkungan.
- 3) Informasi lebih akurat dan lebih menyeluruh dalam mendukung penetapan dari dan keikutsertaan di dalam program-program sukarela, penghematan biaya untuk memperbaiki kinerja lingkungan.

b. Bagi Pemerintah

- 1) Semakin banyak industri yang mampu membenarkan program-program lingkungan yang berdasarkan pada perlindungan lingkungan lainnya bagi pemerintah.
- 2) Penerapan akuntansi lingkungan dapat memperkuat efektifitas keberadaan kebijakan pemerintah/regulasi dengan pernyataan biaya-biaya perusahaan dan manfaat lingkungan.
- 3) Data akuntansi manajemen lingkungan industry digunakan untuk menginformasikan program kebijakan pemerintah.

c. Bagi Masyarakat

- 1) Mampu untuk lebih efisien dan efektif menggunakan sumber daya alam, termasuk energi dan air.
- 2) Mampu mengurangi efektifitas biaya dari emisi.

- 3) Mengurangi biaya-biaya masyarakat luar yang berhubungan dengan polusi seperti biaya terhadap monitoring lingkungan, pengendalian dan perbaikan sebagaimana biaya kesehatan publik yang baik.
- 4) Menyediakan peningkatan informasi untuk meningkatkan kebijakan pengambilan keputusan publik.

E. Biaya Lingkungan

1. Definisi Biaya Lingkungan

Biaya lingkungan yaitu tidak hanya mengenai informasi tentang biaya- biaya lingkungan dan informasi lainnya yang terukur, akan tetapi juga tentang informasi material dan energi yang digunakan (Estianto & Purwanugraha, 2013). Aktivitas-aktivitas dalam pelaksanaan *green accounting* tentunya mengeluarkan biaya.aktivitas tersebut merupakan biaya yang harus dibebankan oleh perusahaan yang timbul bersamaan dengan penyediaan barang dan jasa kepada konsumen. Dengan beban yang telah dialokasikan diharapkan akan membentuk lingkungan yang sehat dan terjaga kelestariannya (Kusumaningtias, 2013).

Sistem akuntansi yang di dalamnya terdapat akun-akun terkait dengan biaya lingkungan ini disebut sebagai *green accounting* atau *environmental accounting* (Dewi, 2016). Dengan demikian *green accounting* adalah upaya meningkatkan perekonomian perusahaan tanpa mengabaikan keadaan lingkungan perusahaan. Berbagai dampak negatif dari operasi perusahaan, memerlukan suatu sistem akuntansi lingkungan

sebagai kontrol terhadap tanggung jawab lingkungan perusahaan sebab pengelolaan limbah yang dilakukan oleh perusahaan membutuhkan pengukuran, penilaian, pengungkapan, dan pelaporan biaya pengelolaan limbah dari hasil kegiatan operasional perusahaan dalam hal ini yang dimaksud adalah *green accounting*.

Maka dalam PSAK NO.33 edisi revisi 2017 tentang aktivitas pengupasan lapisan tanah dan pengelolaan lingkungan hidup pada pertimbangan umum taksiran biaya untuk pengelolaan lingkungan hidup yang timbul sebagai akibat kegiatan produksi tambang diakui sebagai beban. PSAP No. 2 tentang laporan realisasi anggaran bahwa biaya pengelolaan limbah termasuk dalam elemen belanja (Trisnawati, 2014). Akuntansi lingkungan menunjukkan biaya yang riil atas input dan proses bisnis serta memastikan adanya efisiensi biaya. Selain itu juga digunakan untuk mengukur biaya kualitas dan jasa (Trisnawati, 2014).

2. Tahap-tahap perlakuan alokasi biaya lingkungan

Sebelum mengalokasikan pembiayaan untuk pengelolaan dampak lingkungan seperti pengelolaan limbah, pencemaran lingkungan, pencemaran udara, pencemaran suara dan efek sosial lainnya, perusahaan perlu merencanakan tahap pencatatan pembiayaan tersebut. Tahap-tahap ini dilakukan agar dalam pengalokasian anggaran yang telah direncanakan untuk satu periode akuntansi dapat diterapkan dengan efektif dan efisien (Mulyani, 2013).

Biaya lingkungan juga dapat dibedakan menjadi dua secara akuntansi, yaitu menjadi biaya langsung dan biaya tidak langsung. Biaya langsung adalah biaya-biaya yang dapat ditelusuri secara langsung pada objek (misalnya biaya tenaga kerja akibat proses, biaya manajer untuk suatu produk, biaya penggunaan energi untuk produk, dan lain-lain). Sedangkan biaya lingkungan tidak langsung adalah biaya yang dialokasikan untuk biaya obyek (Damayanti & Pentiana, 2013).

Pengelompokan dalam tahap analisis lingkungan sebagaimana yang ditentukan standar akuntansi keuangan (PSAK) No. 33 antara lain sebagai berikut:

a. Identifikasi

Pertama kali perusahaan akan menentukan biaya untuk pengelolaan biaya penanggulangan *eksternalitas* yang mungkin terjadi dalam kegiatan operasional usahanya adalah dengan mengidentifikasi dampak negatif tersebut. Misalnya sebuah rumah sakit yang diperkirakan akan menghasilkan limbah berbahaya sehingga memerlukan penanganan khusus untuk hal tersebut mengidentifikasi limbah yang mungkin ditimbulkan.

b. Pengakuan

Apabila sudah diidentifikasi selanjutnya akan diakui sebagai akun atau rekening biaya pada saat penerimaan manfaat dari sejumlah nilai yang telah dikeluarkan untuk pembiayaan lingkungan. Biaya yang digunakan oleh perusahaan setiap bulannya untuk mengelola limbah

perusahaan dengan cara mengambil dari biaya yang sudah dicadangkan (dianggarkan) melalui pembiayaan dibayar dimuka (Cahya Ningsih, 2016).

c. Pengukuran

Pengukuran (*measurement*) adalah penentuan angka atau satuan pengukur terhadap suatu objek untuk menunjukkan makna tertentu dari objek tersebut (Suwardjono dan Mulyani, 2013). Pada umumnya perusahaan, mengukur biaya-biaya yang dikeluarkan oleh perusahaan untuk pengelolaan lingkungan dengan menggunakan satuan moneter yang sudah ditetapkan sebelumnya dan sebesar yang dikeluarkan. Diperoleh jumlah dan nilai yang tepat sesuai kebutuhan rill perusahaan setiap periode.

d. Penyajian

Penyajian merupakan proses tentang cara-cara melaporkan elemen atau pos dalam seperangkat laporan keuangan agar elemen atau pos tersebut menjadi lebih informatif. Penyajian biaya lingkungan ini didalam laporan keuangan dapat dilakukan dengan nama rekening berbeda- beda sebab tidak ada ketentuan yang baku untuk rekening yang memuat alokasi pembiayaan lingkungan perusahaan tersebut (Suwardjono, 2013).

e. Pengungkapan

Pengungkapan (*disclosure*) berkaitan cara pembebanan atau penjelasan hal-hal informatif yang dianggap penting dan bermanfaat

bagi pemakai laporan keuangan. Menurut standar akuntansi yang berisi tentang informasi atau objek harus disajikan secara terpisah dan statemen utama, apakah suatu pos perlu dirinci atau apakah suatu informasi cukup disajikan dalam bentuk catatan kaki (*foot note*) (Suwardjono, 2013).

F. Pengelolaan Limbah Medis

Limbah rumah sakit adalah semua limbah yang dihasilkan dari kegiatan Rumah Sakit dalam bentuk padat, cair, pasta (gel) maupun gas yang dapat mengandung mikroorganisme patogen bersifat infeksius, bahan kimia beracun, dan sebagian bersifat radioaktif (Depkes, 2006). Limbah rumah sakit cenderung bersifat infeksius dan kimia beracun yang dapat mempengaruhi kesehatan manusia, memperburuk kelestarian lingkungan hidup apabila tidak dikelola dengan baik (Islamey, 2016).

Pengertian limbah dalam Undang-Undang Republik Indonesia No 32 Tahun 2009 Tentang Perlindungan dan Pengelolaan Lingkungan Hidup menyatakan limbah adalah sisa suatu usaha atau kegiatan. Undang-undang tersebut juga menjelaskan mengenai bahan berbahaya dan beracun yang selanjutnya disingkat B3 adalah zat, energi, atau komponen lain yang karena sifat, konsentrasi, dan jumlahnya baik secara langsung maupun tidak langsung dapat mencemarkan atau merusak lingkungan hidup dan membahayakan lingkungan hidup, kesehatan, serta kelangsungan hidup manusia dan makhluk hidup lain. Pengertian dari limbah B3 itu sendiri yaitu sisa suatu usaha yang kegiatannya mengandung B3.

Adapun tata cara dalam pengelolaan limbah B3 yang telah diatur dalam Peraturan Pemerintah Republik Indonesia No 101 Tahun 2014 Tentang Pengelolaan Limbah Bahan Berbahaya dan Beracun Pasal 100 dan 101. Pada Pasal 100 yaitu:

1. Pengolahan Limbah B3 sebagaimana dimaksud dalam Pasal 99 ayat (1) dilakukan dengan cara: termal; stabilisasi dan solidifikasi; dan cara lain sesuai perkembangan teknologi.
2. Pengolahan Limbah B3 sebagaimana dimaksud pada ayat (1) dilakukan dengan mempertimbangkan: ketersediaan teknologi dan standar lingkungan hidup atau baku mutu lingkungan hidup.

Pada Pasal 101:

Setiap Orang yang menghasilkan Limbah B3 yang akan melakukan Pengelolaan Limbah B3 sebagaimana dimaksud dalam Pasal 100 wajib memiliki izin Pengelolaan Limbah B3 untuk kegiatan Pengelolaan Limbah B3.

Usaha perbaikan kesehatan masyarakat terus dikembangkan antara lain melalui pencegahan dan pemberantasan penyakit menular, penyehatan lingkungan, perbaikan gizi, penyediaan air bersih, penyuluhan kesehatan serta pelayanan kesehatan ibu dan anak. Pengelolaan limbah merupakan bagian dari penyehatan lingkungan yang mempunyai tujuan melindungi masyarakat dari bahaya pencemaran lingkungan yang bersumber dari limbah serta mencegah infeksi unsur yang terkait dengan penyelenggaraan kegiatan pelayanan. Pemusnahan limbah medis haruslah menggunakan cara pembakaran, perlu

dijaga keutuhan kemasannya pada waktu sampah tersebut ditangani. Banyak sistem pembakaran atau insenerasi menggunakan peralatan mekanik. Pengelolaan limbah medis harus diusahakan sesuai peraturan yang berlaku dan pengelolaan ramah lingkungan (Islamey, 2016).

G. Analisis mengenai Dampak Lingkungan (AMDAL)

Analisis mengenai dampak lingkungan (*environmental impact assesment*) adalah hasil studi mengenai dampak kegiatan yang direncanakan terhadap lingkungan hidup. Hasil studi tersebut diperlukan bagi proses pengambilan keputusan. Karena itu, Amdal harus dilakukan sebelum dilaksanakan pembangunan (Sunarko, 2014).

Analisis mengenai dampak lingkungan merupakan kajian tentang dampak yang penting untuk diketahui terhadap rencana usaha atau kegiatan dalam pengelolaan lingkungan hidup. Amdal sangat diperlukan dalam pengambilan keputusan oleh pihak-pihak terkait dengan mempertimbangkan dampak yang akan terjadi pada lingkungan hidup kalau suatu usaha atau kegiatan tertentu dilakukan. Menurut (Sunarko, 2014).

Dampak terhadap lingkungan hidup yang dimaksud adalah dampak terhadap faktor abiotik, biotik, dan manusia termasuk dalam hal sosial, budaya, dan ekonomi. Dasar hukum amdal di Indonesia adalah peraturan pemerintah No. 27 Tahun 2012 tentang izin Lingkungan Hidup. Peraturan tersebut merupakan pengganti PP 27 Tahun 1999 tentang Amdal (Sunarko, 2014).

H. Penelitian Terdahulu

Ada beberapa penelitian terdahulu yang berkaitan dengan akuntansi lingkungan di antaranya yang terdapat dalam tabel 2.1

Tabel 2. 1
Penelitian Terdahulu

No	Nama Peneliti dan tahun	Judul	Metode Penelitian	Hasil Penelitian
1.	Yesy Karunia Susanto (2023)	Analisis Penerapan Akuntansi Lingkungan (<i>Green Accounting</i>) Pada Pengelolaan Limbah Di Rumah Sakit Daerah Balung	Penelitian ini menggunakan metode analisis kualitatif deskriptif.	Hasil dari penelitian ini adalah RSD Balung telah melakukan pengelolaan limbah dengan uji kualitas lingkungan yang baik dan memadai, terbukti dengan tidak adanya biaya kegagalan eksternal yang dikeluarkan dari proses pengelolaan limbah.
2.	Nuwa, Dethan dan Oematan (2023)	Analisis Penerapan Akuntansi Lingkungan Atas Pengelolaan Limbah Pada	Penelitian ini merupakan penelitian kualitatif deskriptif.	Hasil dari penelitian ini adalah kegiatan lingkungan yang dilakukan oleh puskesmas seperti, pengelolaan air limbah

		Dinas Kesehatan Kota Kupang		menggunakan Instalasi Pengelola Air Limbah (IPAL) atau saluran resapan yang dialirkan berupa septic tank, limbah medis menggunakan insinerator dan limbah non medis di tempat penyimpanan di tempat pembuangan sementara (TPS) dan kemudian diangkut ke tempat pembuangan akhir (TPA).
3.	Mujiono (2022)	Analisis Penerapan <i>Green Accounting</i> Atas Pengelolaan Limbah Medis Pada Rumah Sakit Umum Daerah Dr. Haryoto Lumajang	Penelitian ini menggunakan jenis penelitian metode kualitatif.	Berdasarkan hasil penelitian adalah biaya yang dikeluarkan oleh rumah sakit terkait dengan pengelolaan limbah medis. Biaya tersebut disajikan dalam akun sejenis dan masih belum diungkapkan dalam laporan terpisah dari laporan induk terkait

				dengan pengungkapan biaya lingkungan yang telah dikeluarkan.
4.	Abbad dan Diyanah (2022)	Analisis Pengelolaan Limbah Medis B3 Rumah Sakit Umum Daerah Dr. R. Sosodoro Djatikoesoemo Bojonegoro	Metode yang digunakan dalam penelitian ini adalah metode deskriptif dengan pendekatan kualitatif dengan menggunakan data sekunder.	Hasil dari penelitian ini adalah disorganisasi petugas pengelola sampah dalam melakukan pengelolaan sampah sesuai dengan Peraturan Menteri Lingkungan Hidup dan Kehutanan Nomor 56 Tahun 2015.
5.	Yuliarti (2022)	Perlakuan Akuntansi Atas Pengelolaan Limbah Medis (Studi kasus pada Puskesmas Puger Kabupaten Jember)	Jenis penelitian ini bersifat deskriptif komparatif, dengan data primer didapat dari narasumber, dan untuk data sekunder didapat dari media perantara.	Hasil penelitian menunjukkan bahwa Puskesmas Puger tidak memiliki anggaran khusus biaya lingkungan, namun anggaran biaya tersebut dicatat secara keseluruhan dalam laporan rekapitulasi anggaran biaya. Perencanaan anggaran biaya

				lingkungan Puskesmas Puger tahun 2020 sebesar Rp 308.000.500,- sedangkan pada tahun 2021 Rp 286.570.000,-
6.	Jefry Gasperz (2021)	Mengungkap penerapan akuntansi lingkungan pada Rumah Sakit Umum Daerah Kota Ambon	Menggunakan metode kualitatif dengan pendekatan interpretatif.	Hasil penelitian menunjukkan bahwa manajemen RSUD Dr M Haulussy Ambon telah menjalankan aktivitas pengelolaan lingkungan terutama pengolahan limbah rumah sakit sudah dilakukan secara baik.
7.	Tri Nurul Fauziah (2020)	Analisis Akuntansi Lingkungan Terhadap Pengelolaan Limbah Medis Pada RSUD Batara Siang Pangkep	Metode penelitian yang digunakan adalah deskriptip kualitatif agar dapat menggambarkan kenyataan dari kejadian yang diteliti.	Hasil penelitian ini menunjukkan bahwa RSUD Batara Siang Pangkep belum menerapkan Akuntansi Lingkungan. Sebaiknya Rumah Sakit mengelola akuntansi lingkungan mereka

				agar supaya memudahkan dalam mengevaluasi kinerja.
8.	Amelia, Ismayanti dan Rusydi (2020)	Analisis Penerapan Akuntansi Lingkungan Pada Rumah Sakit Medika Citra Dalam Proses Pengelolaan Limbah	Jenis penelitian yang digunakan adalah observasional dengan pendekatan deskriptif, populasinya adalah semua ruangan yang termasuk dalam kategori medis dan sampelnya adalah semua populasi yang dijadikan sampel.	Hasil penelitian menunjukkan pemilahan, pewadahan, pengangkutan, tempat penampungan sementara dan tempat pembuangan akhir belum memenuhi syarat sesuai dengan Kepmenkes RI No. 1204/Menkes/SK/X/2004, karena beberapa ruangan belum dilakukan pemilahan limbah medis maupun non-medis walaupun wadah sudah siapkan sesuai dengan jenis limbah, wadah sulit untuk dibersihkan dan dikosongkan karena sebagian wadah tidak dilengkapi dengan

				kantong plastik, proses pengangkutan menggunakan jalur umum sehingga mengganggu aktivitas rumah sakit.
9.	Hasiara, Fitriana dan Harso (2020)	Analisis Penerapan Akuntansi Lingkungan Pada Rumah Sakit Medika Citra Dalam Proses Pengelolaan Limbah	Teknik Analisis Data yang digunakan dalam penelitian ini adalah metode analisis kualitatif deskriptif, yaitu peneliti mendeskripsikan hasil temuannya yang berasal dari data-data yang terkumpul melalui proses observasi ditempat penelitian yang kemudian akan diperbandingkan dengan metode penerapan akuntansi lingkungan secara teori yang selama ini berkembang di	Hasil penelitian ini menunjukkan bahwa RS Samarinda Medika Citra belum membuat laporan biaya lingkungan.

			kalangan akademik.	
10.	Barayudha (2020)	<i>Environmental Accounting: Pengelolaan Limbah Medis Rumah Sakit (Studi kasus Rumah Sakit Ibnu Sina Makassar)</i>	Metode penelitian yang digunakan dalam penelitian ini adalah kualitatif dengan pendekatan fenomenologi.	Hasil penelitian menunjukkan bahwa aktivitas pengelolaan limbah medis di Rumah Sakit Ibnu Sina terbagi dalam dua kategori, yaitu pengelolaan limbah medis padat B3 (Bahan Berbahaya dan Beracun) dan pengelolaan limbah medis cair. Adapun dalam proses pengelolaan tersebut, tentu saja Rumah Sakit Ibnu Sina Makassar akan mengeluarkan beberapa biaya.

I. Kerangka Konseptual

Akuntansi lingkungan merupakan bentuk pencegahan pencemaran lingkungan yang harus diatasi agar tidak menimbulkan berbagai masalah lingkungan yang merugikan berbagai pihak untuk itu dalam mencegah

dampak buruk limbah rumah sakit maka dibutuhkan penyelesaian dari dampak pengelolaan limbah rumah sakit.

Dalam penelitian di perlukan adanya kerangka konseptual yang merupakan gambaran skema dari hasil pemikiran peneliti, adapun kerangka konseptual tersebut dapat dilihat pada gambar 2.1 yaitu sebagai berikut:

Kerangka Konseptual

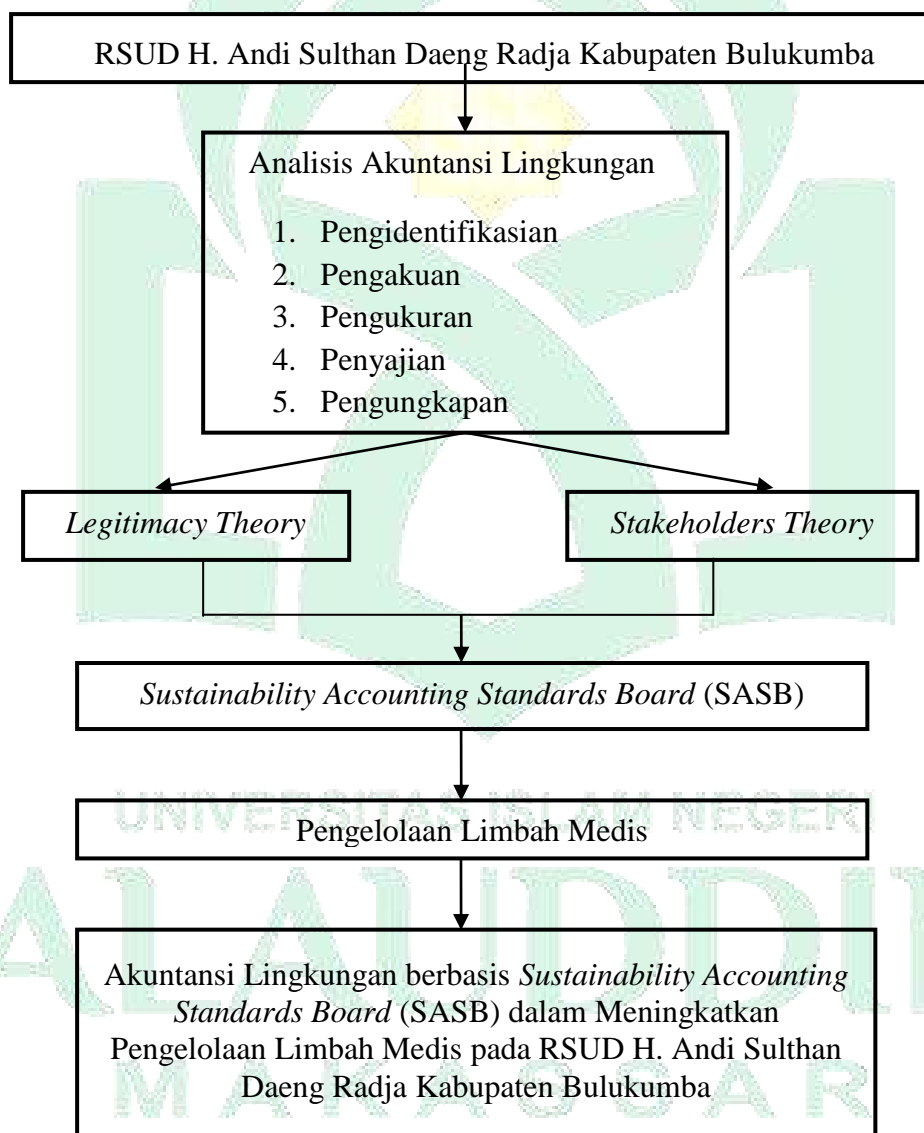

Gambar 2. 1 Kerangka Konseptual

BAB III

METODOLOGI PENELITIAN

A. *Jenis dan Lokasi Penelitian*

Jenis penelitian yang akan digunakan adalah penelitian kualitatif. Penelitian kualitatif lebih menitik beratkan terhadap pengulasan suatu fenomena dan permasalahan secara utuh melalui kata-kata dan bukan menggambarkan fenomena tersebut melalui angka. Metode kualitatif digunakan untuk mendapatkan data yang mendalam, suatu data yang mengandung makna atau data yang sebenarnya (Sugiyono, 2011).

Penelitian kualitatif digambarkan sebagai penelitian yang memahami fenomena tentang apa yang dialami oleh subjek penelitian misalnya perilaku, persepsi, motivasi, tindakan dan lain lain, secara holistik, dan dengan cara deskripsi dalam bentuk kata-kata dan bahasa, pada suatu konteks khusus yang alamiah dan dengan memanfaatkan berbagai metode alamiah (Atmadja, 2013). Penelitian kualitatif bertujuan untuk mengetahui makna yang tersembunyi, memahami interaksi sosial, mengembangkan teori, memastikan kebenaran data, dan meneliti sejarah perkembangan (Atmadja, 2013). Alasan utama pemilihan jenis penelitian kualitatif untuk lebih memahami bagaimana meninjau perlakuan rumah sakit dalam perwujudan kepedulian lingkungan dan bagaimana bentuk tanggung jawab sosial terhadap lingkungan sekitarnya yang di dukung dengan teori *stakeholder* dan teori legitimasi. Pendekatan penelitian

memberikan asumsi mengenai dunia sosial, sebagaimana ilmu pengetahuan dikelola dan apa yang sesungguhnya merupakan masalah, solusi, kriteria pembuktian.

Lokasi yang dijadikan sebagai tempat lokasi penelitian oleh penulis yaitu Rumah Sakit Umum Daerah (RSUD) H. Andi Sulthan Daeng Radja Kabupaten Bulukumba. RSUD Kabupaten Bulukumba adalah rumah sakit milik pemerintah yang berdiri di tengah-tengah kota dengan di kelilingi pemukiman yang padat akan penduduknya. Rumah Sakit tersebut tentunya memiliki potensi dampak sosial yang sangat besar antara lain masalah limbah dan lingkungan sekitar. Fokus utama dalam penelitian ini adalah pada masalah pengakuan, pengukuran, penyajian dan pengungkapan mengenai alokasi biaya pengelolaan lingkungan.

RSUD Kabupaten Bulukumba adalah rumah sakit milik pemerintah, tentunya standar yang di pakai untuk pelaporan keuangannya pun berbeda dengan rumah sakit atau perusahaan yang non pemerintah. RSUD Kabupaten Bulukumba ini termasuk salah satu rumah sakit yang ada di kota Bulukumba, tentunya dapat mewakili rumah sakit yang ada di kota Bulukumba.

B. Pendekatan Penelitian

Penelitian ini merupakan penelitian kualitatif dengan menggunakan pendekatan studi kasus. Pendekatan ini merupakan suatu pendekatan atau cara yang yang berfokus pada bagaimana alur dalam memahami suatu dorongan serta dinamika yang ada dalam suatu penelitian (Huberman &

Miles, 2002). Studi kasus ini juga digunakan sebagai pendekatan penelitian agar mampu menelaah lebih dalam terkait masalah atau kondisi yang ada atau benar-benar terjadi pada objek penelitian yang dilengkapi dengan beberapa penjelasan terkait dengan seluruh aspek yang ada dalam proses penelitian tersebut (Guerreiro *et. al* 2006). Dari penjelasan tersebut dapat dikatakan bahwa penelitian studi kasus ini dilakukan untuk mengetahui bagaimana kondisi yang terjadi pada objek penelitian yang kemudian juga akan saling berkaitan dengan latar belakang dari penelitian. Tentunya dalam hal ini peneliti sangat berharap pendekatan ini mampu memberikan gambaran atau pemahaman terkait dengan masalah dan kondisi yang ada pada penelitian ini.

C. Jenis dan Sumber Data

Data adalah informasi yang diperoleh peneliti untuk diolah dalam pembahasan dan akan menghasilkan sebuah kesimpulan dalam penelitian ini. Jenis data yang digunakan dalam penyusunan penelitian ini adalah Data Kualitatif yaitu data yang dinyatakan dalam bentuk kata, kalimat, dan gambar. Berupa pengertian peranan dan kinerja, serta hasil wawancara dan observasi tentang penerapan akuntansi lingkungan berupa identifikasi, pengakuan, dan pengukuran yang ada di RSUD Kabupaten Bulukumba.

Sumber data dalam penelitian adalah subjek darimana data dapat diperoleh (Arikunto, 2005). Penelitian ini menggunakan sumber data primer dan sumber data sekunder yang didapatkan dengan berbagai metode pengumpulan data. Menurut Sekaran (2009) data primer adalah

data yang dikumpulkan untuk penelitian dari tempat aktual terjadinya peristiwa tersebut. Dalam penelitian ini data primer adalah data yang didapat dengan pengamatan dan wawancara secara langsung terhadap karyawan dan warga sekitar perusahaan beroperasi. Data primer yang diambil adalah data yang menerangkan bagaimana persepsi karyawan perusahaan dan masyarakat sekitar terhadap penerapan akuntansi lingkungan yang dilakukan oleh perusahaan. Sedangkan Data sekunder adalah data yang diperoleh dari kepustakaan dilakukan dengan mencari kerangka referensi dan landasan teori baik dalam baku, peraturan-peraturan, maupun sumber-sumber lainnya yang relevan.

D. Metode Pengumpulan Data

Metode pengumpulan data adalah teknik atau cara-cara yang dapat digunakan oleh peneliti untuk mengumpulkan data (Ridwan, 2010). Dalam penelitian ini, peneliti mengumpulkan data menggunakan teknik yaitu adalah sebagai berikut:

1. Observasi

Didalam pengertian psikologik, observasi atau yang disebut dengan pengamatan adalah pemusatan perhatian pada suatu objek dengan menggunakan seluruh alat indera (Arikunto, 2005). Observasi dilakukan untuk memperoleh data dengan cara mengamati aktivitas dan kondisi obyek penelitian. Teknik ini dilakukan dengan tujuan untuk memperoleh gambaran yang jelas mengenai fakta dan kondisi di lapangan yang terdapat pada obyek penelitian, selanjutnya membuat

catatan hasil pengamatan. Observasi akan lebih efektif jika informasi yang hendak diambil berupa kondisi atau fakta alami, tingkah laku dan hasil kerja responden dalam situasi alami. Dalam hal ini peneliti melakukan pengamatan langsung pada lokasi penelitian dengan tujuan menganalisis akuntansi lingkungan berbasis *Sustainability Accounting Standards Board* dalam meningkatkan *corporate social responsibility* pada RSUD H. Andi Sulthan Daeng Radja Kabupaten Bulukumba.

2. Wawancara (*interview*)

Wawancara atau *interview* adalah dialog lisan yang dilakukan pewawancara untuk memperoleh informasi dari terwawancara (Arikunto, 2005). Teknik pengumpulan data ini mendasarkan diri pada laporan tentang diri sendiri atau *self-report* atau setidaknya pada pengetahuan dan atau keyakinan pribadi. Metode wawancara yang digunakan adalah *indepth interview* sehingga peneliti menggunakan daftar wawancara yang telah dibuat. Wawancara yang akan dilakukan peneliti adalah dengan cara menyiapkan pertanyaan yang lengkap dan terperinci untuk dijawab oleh responden, akan tetapi tidak menutup kemungkinan peneliti akan menanyakan hal-hal lain diluar pertanyaan yang disiapkan akan tetapi masih seputar tujuan penelitian. Wawancara ini dilakukan dengan tujuan untuk mengetahui dan memperoleh data yang konkret dan lengkap sebagai bahan analisa dalam penelitian.

3. Dokumentasi

Metode pengumpulan data dengan dokumentasi adalah mengadakan penelitian yang bersumber pada dokumen, atau barang-barang tertulis. Pengumpulan data melalui dokumen akan memperkuat kredibilitas hasil penelitian dari wawancara (Sugiyono, 2011). Dokumentasi ini dapat berbentuk file foto, video, atau file rekaman wawancara yang dapat diakses dari server atau database yang dibuat sendiri atau terpublikasi di situs-situs yang kredibel. Selain itu, catatan-catatan kecil saat wawancara yang dibuat oleh peneliti juga dapat dikategorisasikan sebagai bentuk dokumentasi.

4. Studi Pustaka

Studi pustaka merupakan sebuah proses dimana peneliti menghimpun informasi-informasi penunjang dari berbagai sumber kredibel. Informasi-informasi ini dapat diperoleh dari jurnal-jurnal penelitian, literatur singkat, buku-buku, ataupun sumber-sumber lain yang dianggap relevan dengan penelitian.

5. *Internet searching*

Internet serching merupakan penelitian yang dilakukan dengan mengumpulkan berbagai tambahan referensi yang bersumber dari internet guna melengkapi referensi penulis serta digunakan untuk menemukan fakta atau teori berkaitan masalah yang diteliti.

E. Instrumen Penelitian

Instrumen penelitian kualitatif adalah peneliti itu sendiri, sehingga peneliti dalam penelitian kualitatif harus paham mengenai penelitian

kualitatif, paham pada bidang yang diteliti serta siap untuk memasuki objek penelitian baik secara fisik dan keilmuan. Peneliti sebagai instrumen utama dalam penelitian akan menjadi pihak yang terjun secara langsung kelapangan untuk melakukan penelitian. Selain peneliti, instrumen lain dalam penelitian kualitatif adalah alat-alat yang digunakan oleh peneliti dalam menunjang jalannya penelitian tersebut. Alat yang akan digunakan dalam penelitian ini berupa buku catatan, pulpen, alat perekam suara, kamera serta laptop.

F. Teknik Pengolahan dan Analisis Data

Analisis data merupakan suatu kegiatan menelaah dan memproses data yang berhasil dikumpulkan. Analisis data menjadi bagian yang akan menjelaskan baik secara logis maupun sistematis tentang tema yang dibahas (Fitriana & Badriawan, 2012) oleh karena itu, sebuah analisis data diperlukan peneliti agar data yang dikumpulkan lebih mudah dipahami, sehingga memudahkan peneliti untuk memperoleh solusi atas permasalahan penelitian yang dikerjakan.

Miles dan Huberman (2012) merekomendasikan model analisis dan interpretasi data kualitatif untuk menjadi informasi penelitian yang lebih berharga (Purnamawati, 2018). Secara sistematis, penelitian ini mengadopsi model tersebut dengan tiga tahapan analisis data sebagai berikut:

1. Tahap Reduksi Data (Penelusuran Awal)

Reduksi data yaitu menelusuri, menyederhanakan, dan memusatkan data yang telah dikumpulkan dari berbagai sumber (Oktaviani *et al.*, 2020). Disini peneliti mereduksi data dengan memilih dan merangkum sejumlah data yang diperlukan, kemudian menyisihkan data yang dianggap tidak perlu untuk memperoleh informasi yang lebih mendalam terkait topik penelitian. Hal tersebut bertujuan untuk memudahkan peneliti dalam mengumpulkan data-data selanjutnya apabila data yang diperoleh dirasa belum lengkap.

2. Tahap Penyajian Data (Penelusuran Lanjutan)

Penyajian data diperlukan dalam penelitian biasanya karena terdapat informasi-informasi yang bersifat naratif, maka dibutuhkan lagi penyederhanaan informasi namun tidak sampai mengurangi isi atau makna dari informasi yang telah ada (Ahyaruddin & Akbar, 2017). Data dari hasil reduksi, dianalisis dan dikaitkan dengan teori yang menunjang, kemudian diuraikan dalam bentuk teks untuk ditarik kesimpulan.

3. Tahap Penarikan Kesimpulan (Penelusuran Akhir)

Penarikan kesimpulan dinamakan sebagai ringkasan hasil yang dapat menjawab fokus penelitian. Penelusuran akhir dilakukan dengan menginterpretasikan makna dari data yang telah disajikan, menemukan dan mencatat keterbatasan yang dialami selama penelitian, serta menentukan implikasi positif yang sekiranya dapat diperoleh dari hasil penelitian (Haryanti & Kaubab, 2019). Namun, tidak menutup

kemungkinan bahwa dalam tahap ini dilakukan verifikasi atas kesimpulan yang ditarik, guna memastikan keyakinan atas kesesuaian data dan kredibilitas dari *informan*.

G. Uji Keabsahan Data

Pengujian keabsahan data menggunakan empat kriteria sebagaimana yang dikemukakan oleh Sugiyono (2009), yaitu derajat kepercayaan (*credibility*), keteralihan (*tranferability*), kebergantungan (*dependability*), dan kepastian (*confirmability*).

1. Derajat Kepercayaan (*credibility*)

Penetapan kriteria derajat kredibilitas pada dasarnya validitas internal pada penelitian kualitatif. Kriteria ini berfungsi melaksanakan inkuiri sedemikian rupa sehingga tingkat kepercayaan penemuannya dapat dicapai dan mempertunjukkan derajat kepercayaan hasil penemuan dengan jalan pembuktian oleh peneliti pada kenyataan yang diteliti. Untuk memperoleh data yang sah dalam penelitian ini, peneliti melakukan perpanjangan pengamatan, peningkatan ketekunan dalam penelitian, analisis kasus negatif, teknik triangulasi, menggunakan bahan referensi dan menggunakan *Member check* adalah proses pengecekan data yang diperoleh peneliti kepada pemberi data (Sugiyono, 2009).

Wiersman dalam Sugiyono (2009), mengemukakan triangulasi adalah teknik pengecekan data yang diperoleh melalui beberapa sumber. Triangulasi teknik adalah menguji kredibilitas data yang

dilakukan dengan cara mengecek data kepada sumber yang sama, tetapi dengan teknik yang berbeda. Triangulasi waktu adalah menguji kredibilitas data yang dilakukan dengan cara mengecek data kepada sumber yang sama, dengan waktu yang berbeda (Sugiyono, 2009).

2. Keteralihan (*transferability*)

Keteralihan (*transferability*), pada dasarnya merupakan validitas eksternal pada penelitian kualitatif. Dapat terpenuhi dengan memberikan deskripsi secara rinci dan mendalam tentang hasil dan konteks penelitian. Keteralihan bergantung pada kesamaan konsep antar konteks pengirim dan penerima. Tujuan dari keteralihan ini agar orang lain dapat memahami hasil penelitian, maka peneliti dalam membuat laporannya harus memberikan uraian yang rinci, jelas, sistematis, dan dapat dipercaya (Sugiyono, 2009).

3. Kebergantungan/reliabilitas (*dependability*)

Dependability dalam penelitian kualitatif disebut reliabilitas. Suatu penelitian dikatakan *dependability* apabila orang lain dapat mengulangi atau mereplikasi proses penelitian tersebut. Dalam penelitian kualitatif, uji *dependability* dilakukan dengan cara melakukan audit terhadap keseluruhan proses penelitian. Caranya dilakukan oleh auditor yang independen atau pembimbing untuk mengaudit keseluruhan aktivitas peneliti dalam melakukan penelitian (Sugiyono, 2009).

4. Kepastian/dapat dikonfirmasi (*confirmability*)

Pengujian *confirmability* dalam penelitian kualitatif disebut dengan uji obyektifitas penelitian. Penelitian dikatakan obyektif apabila hasil penelitian disepakati oleh banyak orang. Dalam penelitian kualitatif, uji *confirmability* mirip dengan uji *dependability*, sehingga pengujiannya dapat dilakukan secara bersamaan. Uji *confirmability* adalah menguji hasil penelitian yang dikaitkan dengan proses yang dilakukan. Apabila hasil penelitian yang dilakukan merupakan fungsi dan proses penelitian yang dilakukan, maka penelitian tersebut telah memenuhi standar *confirmability*.

BAB IV

HASIL DAN PEMBAHASAN

A. Gambaran Umum Rumah Sakit Umum Daerah (RSUD) H. Andi Sulthan Daeng Radja Kabupaten Bulukumba

1. Sejarah RSUD H. Andi Sulthan Daeng Radja Kabupaten Bulukumba

Pada tahun 1969 dr. H. Mudassir di angkat sebagai kepala RSUD Bulukumba yang pertama yang sebelumnya telah bertugas di kabupaten Bulukumba sebagai dokter umum. RSUD bulukumba bertempat di jalan dr.Soetomo no.1 bergabung dengan kantor dinas kesehatan kabupaten bulukumba dan rumah bersalin yabelale. Dr. Mudassir menjabat sebagai kepala RSUD Bulukumba tahun 1969-1983. Pada tahun 1983-1987 dr. MK Effendi pulungan menjabat kepala RSUD Bulukumba yang sebelumnya bertugas sebagai kepala Puskesmas Ujung Loe. Di era kepemimpinan dr. MK Effendi Pulungan RSUD Buulukumba di lakukan pembangunan gedung baru RSUD Bulukumba dengan luas lahan 4 Hektar yang berlokasi di Jalan srikaya No.17 Kelurahan Caile Kecamatan Ujung Bulu pada tanggal 18 Maret 1987 RSUD Bulukumba yang baru dii resmikan oleh Menteri Kesehatan Bapak dr.Suwarjono Surjaningrat dengan status Rumah Sakit Kelas D. Setelah peresmian RSUD Bulukumba terjadi serah terima jabatan Kepala RSUD Blukumba dari dr. MK Effendi pulungan ke r. H. Haeruddin paggar, SPA yang merupakan dokter spesialis

pertama yang di tempatkan di kabupaten Bulukumba.dr. H. Haeruddin Paggara, SpA menjabat kepala RSUD Bulukumba dari tahun 1987-1989.

Selepas dr. H. Haeruddin Paggara, SpA menjabat di gantikan oleh dr.HAH Simadiah, MHA dari tahun 1989-1993. Di awal kepemimpinan dr. HAH Simadiah, MHA RSUD Bulukumba menjabat juara terbaik pertama pendapatan PAD Se Sulawesi Selatan dan juara III rumah sakit terbersih sesulawesi selatan. Pada awal tahun 1990 dr. HAH Simadiah, MHA melakukan kerja sama dengan Fakultas kedokteran UNHAS untuk menempatkan Resient Bedah, THT, Mata, Kebidanan/ Penyakit kandungan dan penyakit dalam untuk bertugas di RSUD Bulukumba yang merupakan awal perubahan status Rumah Sakit Kelas D ke Kelas C dan menjadi RS rujukan di Selatan Sulawesi selatan.

Tahun 1993-1995 RSUD Bulukumba di pimpin oleh dr. H. Nadia Hamid, dan pada tahun 1994 RSUD Bulukumba mendapat juara Rumah sakit sayang bayi terbaik di Sulawesi Selatan. Tanggal 9 april 1995 dilakukan serah terima jabatan Direktur RSUD Bulukumba dari dr. Hj. Nadia Hamid ke dr. Hj. Rusni Sufran M.kes. Di awal kepemimpinan dr. Hj. Rusni Sufran di lalakukan pembangunan Ruang Perawatan penyakit dalam, penambahan Ruang perawatan Nifas dan penyakit Kandungan, Instalasi Rawat darurat, perluasan Instalasi gizi, Pembangunan Ruannng perawatan VIP dan instalansi Fisioterapi.

RSUD Bulukumba di bawah kepemimpinan dr. Hj. Rusni sufran M. Kes Pada tanggal 22 Desember 2001 menjuarai rumah Sakit Sayang Ibu dari Presiden RI Megawati soekarno Putri di Jakarta *Convension Centre* dan pada tanggal 14 februari 2005 RSUD Bulukumba berhasil mendapat sertifikat akreditasi Rumah Sakit 5 Pelayanan Dasar yaitu : Pelayanan Administrasi dan manajemen, Pelayanan medis, Pelayanan Gawat darurat, Pelayanan keperawatan dan pelayanan Rekam medis.

Tanggal 20 oktober 2006 dr. Hj. Djamarni Ghandhis, MARS di lantik menjadi kepala Kantor RSUD Bulukumba menggantikan dr. H. Rusni sufrann, M.Kes selaku kepala RSUD Bulukumba setelah menjabat dari tahun 1995-2006. Di awal kepemimpinan dr. Hj. Andi Djamarni Gandhhis, Mars melakukan pembenahan melalui personil dan fisik Rumah sakit dengan prinsip SIPAKATAU dan berwawasan lingkungan yang asri dan bersih. Tahun 2007 merupakan awal terjadinya perubahan RSUD Bulukumba dengan berganti nama menjadi RSUD H Andi. Sulthan daeng Radja (Pahlawan nasional dari kabupaten bulukumba) yang di resmikan pada tanggal 28 februari 2007 oleh gubernur sulawesi selatan bapak Amin syam di dampingi oleh Bupati Bulukumba A. M. Sukri A Sappewalidi lapangan pemuda kota Bulukumba bertepatan dengan hari ulang tahun Kabupatenn bulukumba. Selanjutnya di lakukan pembangunan gedung Instalasi gawat darurat, kamar bersalin, Ruang Perawatan, VVIP dan Ruang perawatan khusus penyakit menular.

RSUD. A. Sulthan daeng Radja di bawah kepemimpinan dr. Hj. Andi Diamarni Gandhis, MARS telah di canangkan untuk di tingkatkan statusnya menjadi Rumah sakit kelas B dan mencapai RS terakreditasi 16 pelayanan serta menjadi RS yang representatif dengan berwawasan lingkungan.

2. Visi dan Misi RSUD H. A. Sulthan daeng Radja

Melalui kedudukan, tugas pokok dan fungsi Rumah sakit serta untuk mengantisipasi berbagai perubahan yang sedang dan akan terjadi meliputi perubahan berbagai kondisi dalam kehidupan masyarakat serta untuk menjawab berbagai tantangan masa depan di era globalisasi yang dituangkan dalam Visi dan Misi RSUD H. Andi Sulthan Daeng Radja Kabupaten Bulukumba yaitu:

a. Visi

Menjadi Rumah Sakit Rujukan yang berkualitas, professional dan Sejahtera

b. Misi

1. Memberikan pelayanan cepat, tepat, aman dan terjangkau oleh masyarakat sesuai standar pelayanan minimal
2. Melayani sesuai dengan standar pelayanan yang dilandasi etika profesi.
3. Meningkatkan Program pembangunan mutu pelayanan Rumah Sakit secara berkesinambungan.

4. Meningkatkan kualitas SDM Rumah Sakit melalui pendidikan dan pelatihan.
 5. Mengembangkan sistem informasi berbasis teknologi
 6. Mewujudkan kesejahteraan karyawan yang lebih baik
3. Tenaga Kesehatan Rumah Sakit

Kuantitas dan kualitas tenaga kesehatan di RSUD H. Andi Sulthan Daeng Radja Kabupaten Bulukumba menentukan kualitas pemberian pelayanan kesehatan pada masyarakat. Kriteria personalia yang mengisi struktur organisasi rumah sakit disesuaikan dengan tugas dan tanggung jawab masing-masing unit Rumah Sakit. Jumlah tenaga kesehatan yang terdapat di RSUD H. Andi Sulthan Daeng Radja Kabupaten Bulukumba sebanyak (1003) orang dengan berbagai spesifikasi, yang terdiri dari:

Tabel 4. 1 Jumlah Pegawai RSUD H. Andi Sulthan Daeng Radja 2023

No.	Jabatan	Jumlah
1.	Struktural	11
2.	Dokter Umum	20
3.	Dokter Spesialis	31
a.	Spesialis Anak	3
b.	Spesialis Bedah	3
c.	Spesialis Penyakit Dalam	3
d.	Spesialis Obgyn	2
e.	Spesialis Radiologi	2
f.	Spesialis Patologi Klinik	2
g.	Spesialis Patologi Anatomi	1

	h.	Spesialis Anestesi	2
	I	Spesialis Kedokteran Fisik & Rehabilitasi Medik	1
	J	Spesialis Paru	1
	K	Spesialis Orthopedi	1
	L	Spesialis THT	1
	M	Spesialis Mata	3
	N	Spesialis Kulit dan Kelamin	1
	O	Spesialis Saraf	1
	p	Spesialis Jiwa	1
	q	Spesialis Jantung	2
	r	Spesialis Gizi Klinik	1
	s	Sub Spesialis Obgyn	0
4.		Dokter Gigi	1
5.		Dokter Gigi Spesialis	4
	a.	Spesialis Konservasi	2
	b.	Spesialis Prostodonsia	1
	c.	Spesialis Perodonti	1
6.		Perawat	373
7.		Bidan	77
8.		Apoteker	23
9.		Asisten Apoteker	31
10.		Analisis Kesehatan	30
11.		Radiografer	13
12.		Fisioterapi	9
13.		Tenaga Kesmas	16
	a.	Administrator Kesehatan	9
	b.	Sanitarian	2
	c.	Penyuluh Kesehatan	-
	d.	Epidemiologi	3
14.		Nutrisi	9

15.	Perekam Medis	7
16.	Fisikawan Medis	1
17.	Terapi Gigi dan Mulut	3
18.	Tekniker Gigi	1
19.	Elektromedis	3
20.	Analisis Kebijakan	-
21.	Analisis Hukum	-
22.	Dukungan Manajemen	323
	a. Tenaga Administrasi	164
	b. Tenaga Teknis	134
	c. Sopir	9
	d. Petugas Parkir	16
Total		1003

(Sumber: Kabad Administrasi Umum dan Kepegawaian RSUD H. Andi Sulthan Daeng Radja 2023)

4. Proses Pengelolaan Limbah Medis RSUD H. Andi Sulthan Daeng Radja Kabupaten Bulukumba

Setiap rumah sakit pasti menghasilkan limbah. Limbah tersebut tergolong kedalam limbah yang berbahaya terutama limbah medis yang memiliki dampak infeksius (Ikhsan, 2008). Rumah sakit tidak secara langsung mengambil manfaat lingkungan, namun hasil dari aktivitas operasionalnya jika tidak terlebih dahulu dikelola atau diperhatikan dapat pula mencemari lingkungan. Maka dari itu, sudah semestinya pihak rumah sakit melakukan kegiatan manajemen lingkungan baik itu berupa pemeliharaan hingga pengelolaan. Rumah Sakit sebagai fasilitas publik tentu akan menghasilkan limbah baik

limbah umum maupun limbah yang dikategorikan sebagai limbah medis sebagai sisa buangan dari kegiatan pelayanan kesehatan dan tindakan medis yang masuk dalam kategori limbah B3, dimana pengelolaannya tidak dapat dilakukan sembarangan dan harus sesuai dengan peraturan yang berlaku (Adhani, 2018) yaitu berdasarkan PERMENKES No. 75 Tahun 2014. Limbah tersebut membutuhkan penanganan khusus sebelum membuangnya. Limbah medis yang dihasilkan dari kegiatan operasional Rumah Sakit Umum Daerah (RSUD) H. Andi Sulthan Daeng Radja Kabupaten Bulukumba terdiri dari 4 bentuk yaitu limbah medis padat, limbah medis cair, limbah benda tajam dan limbah organ.

Limbah Rumah Sakit dihasilkan dari berbagai aktivitas rumah sakit baik medis maupun non medis. Limbah medis yang dihasilkan dari kegiatan operasional Rumah Sakit Umum Daerah (RSUD) H. Andi Sulthan Daeng Radja Kabupaten Bulukumba yaitu berupa limbah medis padat, limbah medis cair, limbah medis Benda Tajam dan limbah medis jaringan atau organ. Cara pengelolaan limbah berbeda-beda, khususnya limbah medis harus diperhatikan karena sifatnya infeksius. Proses pengelolaan limbah medis di Rumah Sakit Umum Daerah (RSUD) H. Andi Sulthan Daeng Radja Kabupaten Bulukumba:

a. Limbah Medis Padat dan pengelolaannya

Limbah medis padat merupakan limbah padat yang terdiri dari limbah infeksius, limbah benda tajam, limbah farmasi, limbah

patologi, limbah kimiawi, limbah radioaktif, limbah container bertekanan, dan limbah yang mengandung logam berat yang tinggi (Kepmenkes RI No.1204/Menkes/SK/X/2004).

Berdasarkan potensi bahaya yang terkandung dalam limbah medis, maka jenis limbah dapat digolongkan sebagai berikut (Adisasmito, 2014):

1) Infeksius

Limbah infeksius yaitu limbah yang terkontaminasi organisme patogen (bakteri, virus, parasit, atau jamur) yang tidak secara rutin ada di lingkungan dan organisme tersebut dalam jumlah dan virulensi yang cukup untuk menularkan penyakit pada manusia rentan.

2) Sitotoksis

Limbah Sitotoksis yaitu limbah dari bahan yang terkontaminasi dari persiapan dan pemberian obat sitotoksis untuk kemoterapi kanker yang mempunyai kemampuan untuk membunuh atau menghambat pertumbuhan sel hidup.

3) Farmasi

Limbah farmasi mencakup produksi farmasi. Kategori ini juga mencakup barang yang akan di buang setelah digunakan untuk menangani produk farmasi, misalnya botol atau kotak yang berisi residu, sarung tangan, masker, selang penghubung darah atau cairan, dan ampul obat.

4) Kimia

Limbah kimia yaitu limbah yang mengandung zat kimia yang berbentuk padat, cair, maupun gas yang berasal dari aktivitas *diagnostic* dan eksperimen serta dari pemeliharaan kebersihan rumah sakit dengan menggunakan desinfektan.

5) Radioaktif

Bahan yang terkontaminasi dengan radioisotope yang berasal dari penggunaan medis atau riset radio nukleida. Limbah ini dapat berasal dari : tindakan kedokteran nuklir, radio *immunoassay* dan baakteriologis, dapat berbentuk padat, cair atau gas.

6) Logam yang bertekanan tinggi/berat

Limbah yang bertekanan tinggi/berat yaitu limbah yang mengandung logam berat dalam konsentrasi tinggi termasuk dalam subkategori limbah kimia berbahaya dan biasanya sangat toksik. Contohnya adalah limbah merkuri yang berasal dari bocoran peralatan kedokteran yang rusak.

7) Kontainer bertekanan

Limbah kontainer bertekanan yaitu limbah yang berasal dari berbagai jenis gas yang digunakan di rumah sakit.

Rumah Sakit Umum Daerah (RSUD) H. Andi Sulthan Daeng Radja Kabupaten Bulukumba memiliki limbah medis padat, dimana menurut Syafril Rahim (2023):

“Yang limbah padatnya itu seperti masker, handscoone (sarung tangan yang biasa di pakai oleh tenaga medis agar terhindar dari droplet pasien), kain kasa yang bercampur darah, kateter yang sudah dipakai, nah itu semua benda padat. (Syafril Rahim, Kabid Pelayanan dan penunjang non medik, Kamis 14 Juli 2023)”

Berdasarkan informasi yang diberikan oleh bapak Syaiful Rahim, Rumah Sakit Umum Daerah (RSUD) H. Andi Sulthan Daeng Radja Kabupaten Bulukumba memperlihatkan limbah padat seperti masker *handscoon*, kain kasa yang bercampur darah, kateter yang sudah dipakai ditemukan pada hampir semua unit penghasil limbah rumah sakit dan berdasarkan pengamatan peneliti, tenaga kesehatan rumah sakit menggunakan masker.

Semua jenis limbah medis padat di RSUD H. Andi Sulthan Daeng Radja Kabupaten Bulukumba dikumpulkan terlebih dari unit-unit penghasil limbah. Pemilihan jenis limbah medis dilakukan mulai dari sumber yang terdiri dari limbah infeksius, limbah farmasi, sitotoksis, limbah kimiawi, limbah radioaktif, limbah kontainer bertekanan dan dengan kandungan logam berat yang tinggi. Syafril Rahim mengatakan dalam wawancara:

“Yang benda padat kita masukkan didalam kantong yang berwarna kuning yah ada namanya kantong berwarna kuning yah, dikantong plastik berwarna kuning kemudian diberi label apa labelnya itu simbolnya tergantung apakah ini ee misalnya limbah

infeksius berat atau ringan dan seterusnya. . (Syafрил Rahim, Kamis 14 Juli 2023)”

Jika semua limbah benda padat dimasukkan kantong plastik berwarna kuning dan diberi label/symbol apakah termasuk kedalam limbah infeksius berat atau ringan. Setelah itu di bawa ke tempat penampungan sementara atau TPS. RSUD H. Andi Sulthan Daeng Radja Kabupaten Bulukumba sudah memiliki mesin *incinerator* namun tidak digunakan karena adanya keluhan dari warga terkait dengan asap yang ditimbulkan dari pembakaran tersebut. Sehingga mesin *incinerator* sudah diberhentikan oleh pihak Rumah Sakit, Maka limbah medis harus dimusnahkan melalui kerjasama dengan pihak ketiga. Hal ini juga di ungkapkan oleh Bapak Syafрил Rahim sebagai Kabid Pelayanan dan penunjang non medik Rumah Sakit Umum Daerah (RSUD) H. Andi Sulthan Daeng Radja Kabupaten Bulukumba:

“udah ada, kecuali incinerator tidak digunakan karena dia incinerator ya. Kalau IPAL ada, TPS ada, incinerator ada tapi tidak digunakan, sudah berizin tapi kenaki protes dari warga tidak mau i ada asapnya toh jadi kita pihak ketigakan. Incinerator nda digunakan lagi makanya incinerator di ubah menjadi pihak ketiga. (Syafрил Rahim, Kamis 14 Juli 2023)”

Pernyataan Bapak Syafрил Rahim sama dengan pernyataan salah seorang warga (Ahmad Nur, 2023) yang bermukim di sekitar rumah sakit:

“Dulu sih pernah ada waktu masa kecil yang dulu, waktu masih belum ada pembenahan dari pihak Rumah Sakit. Kan ada

pembakaran limbahnya mana asapnya apa semua kan. Nah itu yang berdampak ke masyarakat sekitar tapi selama beberapa tahun ini saya lihat sudah tidak ada lagi pembakaran limbah lagi di rumah sakit. Mungkin itu eh artinya aliran airnya juga sudah bagus dalam artian langsung ke pembuangan. (Ahmad Nur, 2023)

Pembakaran limbah yang dimaksud oleh warga adalah pembakaran *incinerator* yang menyebabkan timbulnya asap yang berdampak pada warga sekitar tapi sekarang pihak Rumah Sakit sudah melakukan kerja sama dengan pihak ketiga untuk mengangkut limbah medisnya. Pernyataan Bapak Syafril Rahim juga sejalan dengan apa yang dikatakan Ibu Syamsiah Paro selaku kasubag akuntansi Rumah Sakit:

“Yang pertama itu terkait untuk belanja pengelolaan limbah itu masuk pada kategori belanja jasa. jadi Rumah sakit sendiri melakukan kerja sama dengan pihak ketiga perusahaan dalam hal ini pihak ketiga sebagai perusahaan yang melakukan pengelolaan limbah secara langsung jadi ceritanya rumah sakit yang membayar jasa terhadap perusahaan tersebut.

Rumah Sakit bekerja sama dengan pihak ketiga untuk mengangkut limbah medisnya karena adanya faktor eksternal. Kerja sama rumah sakit dengan pihak ketiga yaitu perusahaan jasa yang mengangkut dan menghancurkan limbah medis tidak selalu dengan perusahaan yang sama setiap tahunnya.

“Belum tentu, berubah-ubah tergantung penawaran. Dulu memang pernah mitra hijau tergantung yang ada die-katalog untuk 2023 kalau dulu memang satuji dipakai sekarang kan nda boleh lagi itu bias menjadi monopoli perdagangan sekarang mana yang memenuhi syarat mana yang murah kan memenuhi syarat banyak toh misalnya siapa tau dia murah tapi dia nda punya pengelolaan

murah tapi nda memenuhi standard pengangkutan, murah tapi ndada izin transporteranya jadi yang kita memang mau ambil adalah murah dan sesuai dengan peraturan perundang-undangan. Nda mutlak mi bilang harus ini ini itu berarti kan menyebut merk eh berarti monopoli toh. Sekarang nda boleh lagi tergantung mana yang penawarannya da nada di e-katalog. Jadi kalau misalnya mitra hijau nda ada di e-katalog ya nda bia kita (Syafriil Rahim, Kamis 14 Juli 2023)”

Perusahaan pengolah maupun pengangkut mempunyai kewajiban kepemilikan izin dari Kementerian Lingkungan Hidup (KLH), khusus pengangkutan limbah medis dan/atau B3 harus memiliki izin juga dari Dinas Perhubungan (Adhani, 2018). Berdasarkan hasil wawancara, dapat ditarik kesimpulan bahwa pengelolaan limbah medis padat RSUD H. Andi Sulthan Daeng Radja Kabupaten Bulukumba sudah dikelola dengan baik. Dari pengelolaan limbah medis padat yang dilakukan oleh RSUD H. Andi Sulthan Daeng Radja Kabupaten Bulukumba ini hampir sama dengan hasil pengelolaan yang dilakukan oleh RS Ibnu Sina yang diungkapkan oleh Barayudha (2020) dalam jurnalnya yang berjudul *Environmental Accounting: Pengelolaan Limbah Medis Rumah Sakit (Studi kasus Rumah Sakit Ibnu Sina Makassar)*. RS Ibnu Sina telah mengelola limbah medis padatnya dengan baik, dimana semua jenis limbah medis padat dikumpulkan terlebih dahulu dalam satu wadah. Setelah itu, dibawa ke Tempat Penampungan Sementara (TPS) yang telah disediakan oleh Rumah Sakit dikarenakan Rumah Sakit Ibnu Sina Makassar belum memiliki izin operasional mesin *insinerator* sehingga

limbah medis tersebut diserahkan pengelolaannya melalui kerjasama dengan pihak ketiga. Sama dengan RSUD H. Andi Sulthan Daeng Radja Kabupaten Bulukumba yang melakukan kerja sama dengan pihak ketiga karena tidak mengoperasikan mesin *incenaratornya* karena adanya complain dan protes dari warga sekitar akibat polusi udara yang ditimbulkan.

b. Limbah Medis Cair dan Pengelolaannya

Limbah medis cair rumah sakit adalah semua air buangan termasuk tinja yang berasal dari kegiatan rumah sakit yang kemungkinan mengandung mikroorganisme, bahan kimia beracun dan radioaktif yang berbahaya bagi kesehatan (Kepmenkes RI No. 1204/Menkes/SK/X/2004). Bapak Syaiful Rahim sebagai Kabid Pelayanan dan penunjang non medik Rumah Sakit Umum Daerah (RSUD) H. Andi Sulthan Daeng Radja Kabupaten Bulukumba menyatakan limbah medis cair yang dihasilkan Rumah Sakit:

“Limbah medis Cair, yang cair itukan seperti darah, serum itu limbah ee ketuban, itu kan semua limbah cair, nanah, urine, feses, itukan semua bersifat limbah cair, saliva, air liur itu limbah cair semua. (Syafri Rahim, Kamis 14 Juli 2023)”

Limbah medis cair berdasarkan jenisnya dapat dibagi menjadi tiga golongan. Adapun sumber limbah medis cair pada RSUD H. Andi Sulthan Daeng Radja Kabupaten Bulukumba dapat dilihat pada tabel 4.2 berikut:

Tabel 4. 2 Limbah Medis Cair

Golongan	Contoh
Golongan ekskresi manusia	Dahak, air seni, tinja, darah
Golongan tindakan pelayanan	Sisa kumur, limbah cair pembersih alat medis
Golongan penunjang pelayanan	Bahan cairan kimia yang telah kadaluarsa, limbah cair dari beberapa poliklinik maupun ruang tindakan/rawat inap

Dalam kegiatan operasional rumah sakit yang menghasilkan limbah cair, akan dikelola atau diolah menggunakan Instalasi Pengolahan Air Limbah (IPAL) dan dimasukkan kedalam jerigen. Hal ini menjadi tanggung jawab petugas IPAL agar pengolahan limbah dapat sesuai standar rumah sakit yang berpacu pada Undang-Undang yang berlaku di Indonesia tentang lingkungan hidup.

“Yang pertama kalau dia limbah cair kita ada yang kita tampung dalam jerigen ya ada yang langsung kita buang ke dalam IPAL, jadi ada septipen yang menuju langsung ke IPAL (Instansi Pengelolaan Air limbah). (Syafriil Rahim, Kamis 14 Juli 2023)”

Berdasarkan keterangan dari Syafriil Rahim, bahwa teknis pengelolaan limbah medis cair Rumah Sakit Umum Daerah (RSUD)

H. Andi Sulthan Daeng Radja Kabupaten Bulukumba menggunakan sistem IPAL. Semua limbah medis cair, baik yang berasal dari: dapur, ruang perawatan/poliklinik, WC/kamar mandi, dan unit/Instalasi lain

akan dialirkan melalui saringan fiber (*bar screen*) untuk menyaring limbah yang masih berbentuk padat. Setelah melalui saringan air limbah, kemudian dialirkan ke bak pengendap awal, untuk mengendapkan partikel lumpur, pasir dan kotoran lainnya. Selain sebagai bak pengendapan, juga memiliki fungsi lain yaitu sebagai bak pengontrol aliran, serta bak pengurai senyawa organik yang berbentuk padatan, *sludge digestion* (pengurai lumpur) dan penampung lumpur.

Penguraian zat-zat organik yang ada dalam air limbah dilakukan oleh bakteri *anaerobik* atau *fakultatif aerobik*. Pada permukaan media filter ini, akan tumbuh lapisan mikro-organisme. Mikro-organisme inilah yang berfungsi menguraikan zat organik yang belum sempat terurai pada bak pengendap sebelumnya. Air limpasan dari bak kontaktor (*biofilter*) *anaerob* dialirkan ke bak kontaktor (*biofilter*) *aerob*. Di dalam bak kontaktor *aerob* ini diisi dengan media *honeycomb* (Sarang Tawon), sambil diaerasi atau dihembuskan dengan udara sehingga nantinya mikro organisme yang ada akan menguraikan zat organik yang masih ada dalam air limbah serta tumbuh dan menempel pada permukaan media. Pengolahan bak aerasi, air dialirkan ke bak pengendap akhir. Setelah itu ada proses kolam indikator atau wadah sampling untuk dilakukan pengujian mutu air sebelum dialirkan ke saluran pembuangan akhir.

**Alur Pengelolaan Air Limbah RSUD H. Andi Sulthan Daeng Radja Kab.
Bulukumba**

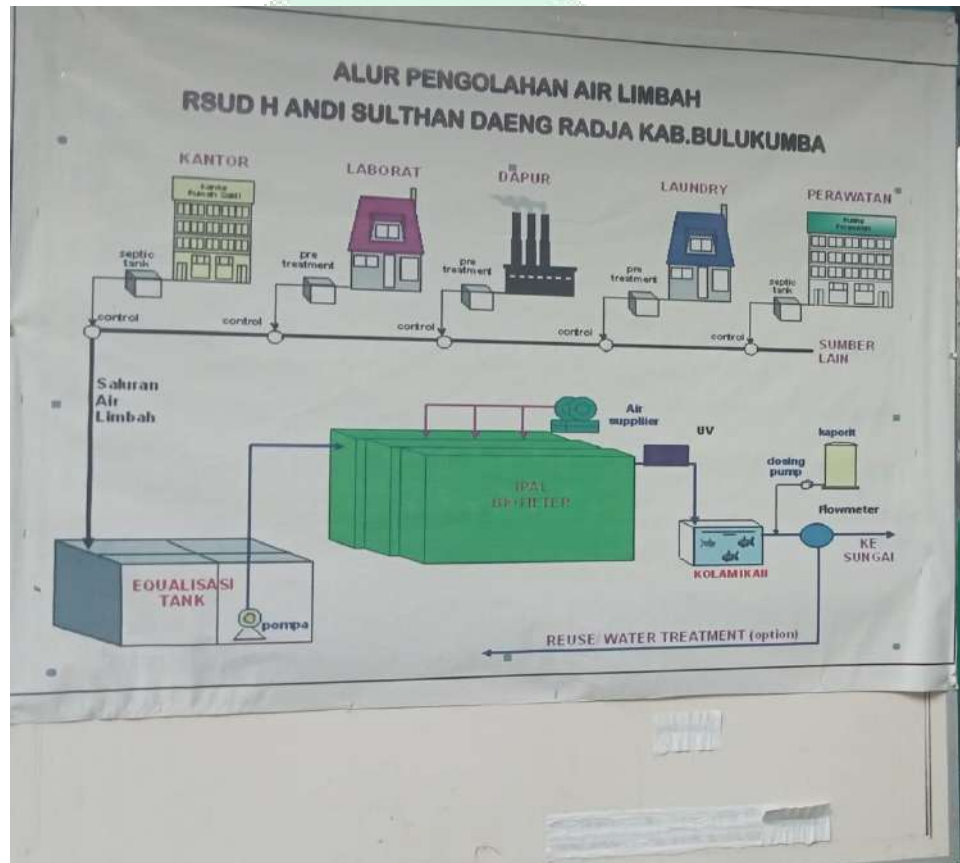

**Gambar 4. 1 Alur Pengelolaan Air Limbah RSUD H. Andi Sulthan Daeng
Radja Kab. Bulukumba**

Alur ini kita dapat mengetahui apakah limbah cair sudah tidak berbahaya bagi lingkungan sebelum di buang. Rumah Sakit melakukan pemeriksaan sampel air pada laboratorium dengan begitu dapat diketahui bahwa air limbah tersebut sebelum di buang sudah bebas dari bahaya dan pencemaran lingkungan yang akan berdampak pada kesehatan masyarakat.

Berdasarkan hasil wawancara dengan informan dapat ditarik kesimpulan bahwa pengelolaan limbah medis cair RSUD H. Andi Sulthan Daeng Radja Kabupaten Bulukumba telah menggunakan Sistem Instalasi Pengelolaan Air Limbah (IPAL). Hasil penelitian yang dilakukan oleh Barayudha (2020) juga telah menggunakan sistem IPAL untuk pengelolaan limbah medis cairnya. Hasil pengolahan limbah air ini akan menghasilkan air yang tidak berbahaya dan beracun sesuai dengan batas syarat yang sudah ditetapkan, yang nantinya aman jika dilakukan pembuangan melalui badan air. Limbah medis dalam bentuk cair akan dilakukan pengujian melalui Laboratorium Kesehatan Rumah Sakit secara rutin yang bertujuan untuk memeriksa kualitas limbah yang dihasilkan agar sesuai dengan batas wajar yang sudah ditentukan dan tidak membahayakan bagi lingkungan.

c. Limbah Medis Benda Tajam dan Pengelolaannya

Limbah Medis Benda Tajam merupakan materi yang dapat menyebabkan luka iris atau luka tusuk. Semua benda tajam ini memiliki potensi bahaya dan dapat menyebabkan cedera melalui sobekan atau tusukan. Benda-benda tajam yang terbuang mungkin terkontaminasi oleh darah, cairan tubuh, bahan mikrobiologi, bahan beracun atau radioaktif (Kepmenkes RI No.1204/Menkes/SK/X/2004). Bapak Syaiful Rahim sebagai Kabid Pelayanan dan penunjang non medik Rumah Sakit Umum Daerah (RSUD) H. Andi Sulthan Daeng

Radja Kabupaten Bulukumba menyatakan limbah medis benda tajam yang dihasilkan Rumah Sakit:

“Yang tajam e tajam kayak pisau, jarum suntik, jarumnya toh (Syafri Rahim, Kamis 14 Juli 2023)”

Jarum suntik ditemukan hampir disemua unit penghasil limbah di Rumah Sakit. Pengelolaan limbah medis benda tajam di rumah sakit adalah suatu metode, teknik, atau proses untuk mengurangi dan meminimalisir bahaya yang ditimbulkan dari materi padat yang memiliki sudut kurang dari 90° dan dapat menyebabkan luka iris (Wulandari, *et al*). Sampah mesih benda tajam mencakup alat-alat yang digunakan saat perawatan penyakit. Biasanya merupakan sampah dari alat sekali pakai seperti jarum suntik ataupun silet. Upaya pengelolaan limbah medis meliputi kegiatan pemilahan, pewadahan, pengangkutan, penampungan sementara dan pengolahan/pemusnahan. Limbah benda tajam seperti jarum suntik pada Rumah Sakit sudah menggunakan *safety box* sesuai dengan pernyataan yang diberikan oleh Bapak Syafri Rahim:

“Kalau benda tajam kita masukkan di dalam safety box ya namanya safety box jadi itu yang benda tajam kita masukkan ke dalam safety box (Syafri Rahim, Kamis 14 Juli 2023)”

Berdasarkan hasil wawancara dengan informan mengenai pewadahan limbah medis benda tajam di RSUD H. Andi Sulthan Daeng Radja Kabupaten Bulukumba dilakukan dengan menyediakan wadah penampungan limbah medis benda tajam menggunakan *safety*

box. Ukuran wadah limbah medis benda tajam tidak ditentukan sendiri oleh pihak rumah sakit melainkan menggunakan *safety box* yang telah mengikuti standarisasi dari Kementerian Kesehatan dan di pastikan wadah tersebut sudah anti bocor, anti tusuk dan tidak mudah dibuka kembali. RSUD H. Andi Sulthan Daeng Radja Kabupaten Bulukumba tidak memberikan kode atau label khusus untuk wadah penampung limbah medis benda tajam karena sudah jelas bahwa mereka menggunakan *safety box* yang telah terstandarisasi dari Kementerian Kesehatan.

Penelitian yang dilakukan oleh Barayudha (2020), dalam jurnalnya yang berjudul *Environmental Accounting: Pengelolaan Limbah Medis Rumah Sakit (Studi kasus Rumah Sakit Ibnu Sina Makassar)*. Limbah medis benda tajam dimasukkan kedalam golongan limbah medis padat yang juga pengelolaannya sama dengan limbah medis padat yaitu semua jenis limbah medis padat dikumpulkan terlebih dahulu dalam satu wadah. Dimana setiap ruangan yang menghasilkan limbah, telah disediakan sebuah wadah yang sudah diberi label keterangan untuk limbah medis padat agar tidak tercampur dengan limbah lainnya. Kemudian dilakukan pemilahan (Reduksi) jenis limbah medis dimulai dari sumber limbahnya seperti ruangan pasien dan sebagainya. Selanjutnya dibawa ke tempat penampungan sementara yang telah disiapkan dikarenakan pihak rumah Sakit Ibnu Sina Makassar belum memiliki izin operasional mesin *insinerator*

sehingga limbah medis tersebut diserahkan pengelolaannya melalui kerjasama dengan pihak ketiga. Berbeda dengan di RSUD H. Andi Sulthan Daeng Radja Kabupaten Bulukumba yang telah memisahkan limbah medis padat dan limbah medis benda tajam, karena pengelolaan limbah medis benda tajam perlu kehati-hatian dalam pengelolaannya karena bias melukai diri, jadi RSUD H. Andi Sulthan Daeng Radja Kabupaten Bulukumba telah menyediakan wadah penampungan limbah medis benda tajam menggunakan *safety box* yang telah terstandarisasi dari Kementerian Kesehatan.

d. Limbah Medis jaringan/organ dan pengelolaannya

Limbah jaringan tubuh meliputi organ, anggota badan, darah dan cairan tubuh. Biasanya dihasilkan pada saat pembedahan atau autopsi. Limbah ini dapat dikategorikan berbahaya dan mengakibatkan risiko tinggi infeksi kuman terhadap pasien lain, staf rumah sakit dan populasi umum (pengunjung RS dan penduduk sekitar RS) sehingga dalam penanganannya membutuhkan labelisasi yang jelas. Bapak Syaiful Rahim sebagai Kabid Pelayanan dan penunjang non medik Rumah Sakit Umum Daerah (RSUD) H. Andi Sulthan Daeng Radja Kabupaten Bulukumba menyatakan limbah medis jaringan atau organ yang dihasilkan Rumah Sakit:

“Kemudian kalau organ seperti orang dioperasi ada menghasikan kayak jaringan tubuh kan, nah itu limbah medis semua itu, kemudian plasenta, kalau diamputasi orang kakinya, jarinya itu limbah medis semua. (Syafri Rahim, Kamis 14 Juli 2023)”

Limbah medis jaringan atau organ merupakan limbah yang asalnya dari jaringan manusia atau hewan, berupa organ dalam serta bagian-bagian tubuh lainnya. Limbah medis jaringan atau organ didapatkan setelah menjalani prosedur operasi dan otopsi. Proses pengelolaan limbah medis jaringan/organ menggunakan wadah anti bocor. Syafril Rahim dalam wawancara mengatakan:

“Kemudian kalau organ limbah organ dimasukkan dalam wadah tertutup seperti toples misalnya wadah tertutup ya toh kayak plastik tapi kelihatan jadi wadah tertutup tapi transparan seperti itukan toples yang kan bening toh uuu atau kaca kayak anu toplesmi na itu kemudian ditutup rapat dan di isi alkohol, sampah-sampah tersebut itu di untuk sementara rumah sakit akan menampung namanya TPS (Tempat Pembuangan Sampah) yah toh medik sementara yah. nah kemudian setelah cukup nah dimusnahkan oleh pihak ketiga. (Syafril Rahim, Kamis 14 Juli 2023)”

Berdasarkan penjelasan yang diberikan oleh informan, Rumah Sakit Umum Daerah (RSUD) H. Andi Sulthan Daeng Radja Kabupaten Bulukumba mengelola limbah medis jaringan/organ dengan cara memasukkan limbah jaringan/organ kedalam wadah tertutup seperti toples yang transparan dan tembus pandang yang dapat dilihat secara kasat mata. Setelah itu, dibawa ke tempat penampungan sementara (TPS) yang telah disediakan oleh Rumah Sakit sebelum dimusnahkan oleh pihak ketiga. Penelitian Barayudha (2020) juga mengelompokkan limbah medis jaringan/organ kedalam limbah medis padat sehingga pengelolaanya juga sama dengan limbah medis padat

yaitu di bawa ke tempat penampungan sementara (TPS) sebelum diserahkan pengelolaannya melalui kerjasama dengan pihak ketiga.

Penelitian terdahulu yang dilakukan yang dilakukan oleh Tri Nurul Fauziah (2020), dalam jurnalnya yang berjudul Analisis Akuntansi Lingkungan Terhadap Pengelolaan Limbah Medis Pada RSUD Batara Siang Pangkep, telah mengelompokkan jenis-jenis limbah medis dan mengelolanya dengan baik, baik itu limbah medis padat ataupun limbah medis cair.

5. Struktur Organisasi RSUD H. Andi Sulthan Daeng Radja

Salah satu komponen penting dalam suatu organisasi adalah struktur organisasi. Struktur organisasi memperjelas pembagian kerja antara satu dengan yang lainnya dan juga bagaimana membedakan aktifitas dan fungsi sesuai jabatan masing-masing. Adanya struktur organisasi dapat mengetahui tujuan dan kegiatan apa saja yang terdapat didalam organisasi tersebut, karena didalam organisasi terdapat fungsi dan bagian mengenai informasi yang akan dilakukan untuk mencapai suatu tujuan. Salah satu faktor kelancaran suatu organisasi dapat dilihat dari struktur organisasi yang baik dengan masing-masing mengetahui fungsi dan aktifitasnya sehingga mencapai tujuan yang diinginkan. Organisasi yang memiliki kerja sama yang baik akan mencapai tujuan dengan cepat dan efektif, dimana didalam struktur organisasi sudah jelas pembagian tugas, wewenang dan tanggung jawab. Adapun

struktur organisasi RSUD H. Andi Sulthan Daeng Radja Kabupaten

Bulukumba sebagai berikut:



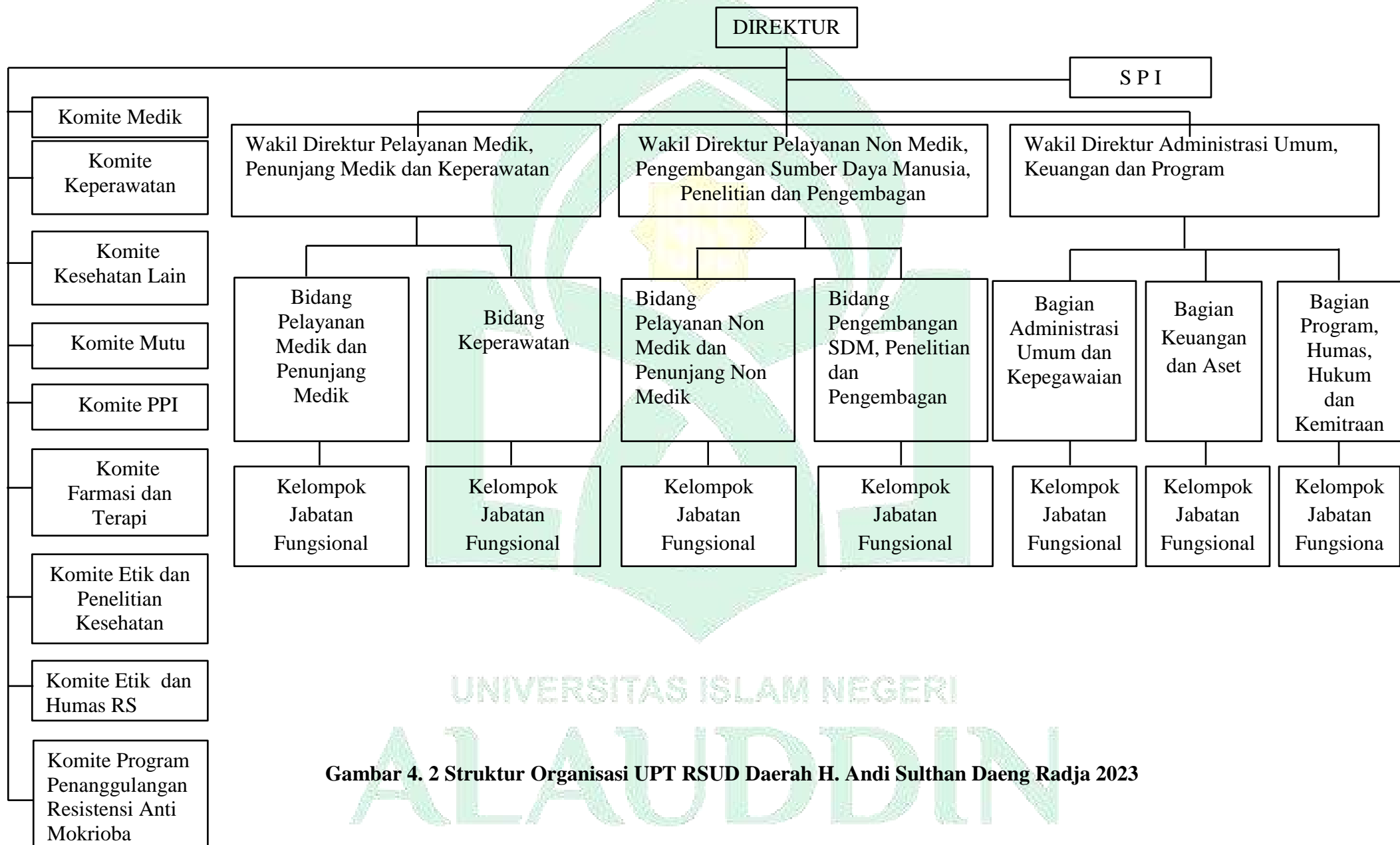

Gambar 4. 2 Struktur Organisasi UPT RSUD Daerah H. Andi Sulthan Daeng Radja 2023

B. Sistem Akuntansi Lingkungan Berbasis Sustainability Accounting Standards Board (SASB) pada Rumah Sakit Umum Daerah (RSUD) H. Andi Sulthan Daeng Radja Kabupaten Bulukumba

Sebelum membahas akuntansi lingkungan, peneliti mendapatkan informan terkait penelitiannya di RSUD H. Andi Sulthan Daeng Radja Kabupaten Bulukumba yang disediakan pada tabel berikut:

Tabel 4. 3 Jumlah Informan RSUD H. Andi Sulthan Daeng Radja Kabupaten Bulukumba

No.	Nama Informan	Jabatan Informan
1.	H. Syafril Rahim, S.Kep.Ns.M. Kes	Kabid Pelayanan dan penunjang non medik
2.	Syamsiah Paro	Kasubag Akuntansi
3.	Ahmad Nur	Warga Yang Bermukim Di Sekitar Rumah Sakit

Akuntansi tidak hanya sebagai suatu teknik pemrosesan data saja, akan tetapi akuntansi juga sebagai alat penyajian, pengukuran, pengklasifikasian dari bentuk pertanggungjawaban terhadap lingkungan untuk menghasilkan informasi yang bersifat nyata dan relevan bagi pihak yang bersangkutan. Ilmu akuntansi ini disebut akuntansi lingkungan (*enviromental accounting*). Akuntansi lingkungan dimaksudkan sebagai cara untuk mengungkap informasi terkait cara-cara pertanggungjawaban dalam aktivitas di lingkungan sekitar, baik masyarakat ataupun alam. Ibu Syamsiah Paro selaku kasubag Akuntansi menyatakan dalam wawancara pada hari Kamis, 14 Juli 2023:

“Ya sudah diterapkan. Dapat dilihat adanya beberapa kode rekening yang terkait dengan lingkungan itu sendiri. (Syamsiah Paro, Kamis 14 Juli 2023)

Berdasarkan hasil wawancara dengan ibu Syamsiah Paro (2023) menyatakan bahwa akuntansi lingkungan di RSUD H. Andi Sulthan Daeng Radja Kabupaten Bulukumba telah diterapkan akuntansi lingkungan. Dapat dilihat adanya beberapa kode rekening yang terkait dengan lingkungan itu sendiri.

1. Identifikasi Biaya Lingkungan

Pengidentifikasian merupakan tahap awal dari tahapan siklus akuntansi, yaitu dengan melakukan identifikasi terhadap transaksi-transaksi bisnis yang dilakukan oleh suatu perusahaan dalam periode tertentu. Penting bagi pihak Rumah Sakit untuk dapat meningkatkan usahanya agar mempertimbangkan konservasi lingkungan secara berkelanjutan. Sebagai sebuah bentuk tanggung jawab rumah sakit dalam mengatasi masalah limbah hasil operasional dengan dilakukannya pengelolaan limbah operasional tersebut dengan cara tersistematis melalui proses yang memerlukan pengidentifikasian biaya yang khusus sehingga organisasi melakukan pengalokasian nilai biaya tersebut dalam pencatatan keuangan perusahaannya.

Pertama kali rumah sakit menentukan biaya lingkungan untuk pengelolaan biaya penanggulangan yang terjadi dalam kegiatan operasional yaitu mengidentifikasi dampak negatifnya. Biaya lingkungan adalah biaya yang dikeluarkan perusahaan berhubungan

dengan kerusakan lingkungan yang ditimbulkan dan perlindungan yang dilakukan. Rumah Sakit Umum Daerah (RSUD) H. Andi Sulthan Daeng Radja Kabupaten Bulukumba mengidentifikasi semua kegiatan medis yang memiliki potensi menimbulkan pengaruh lingkungan dan mengalokasikan biaya untuk pengelolaan lingkungannya. Ibu Syamsiah Paro selaku kasubag Akuntansi juga mengungkapkan:

Kalau biaya-biaya yang dikeluarkan terkait pengelolaan limbah itu ada. Jadi dirumah sakit itu ada beberapa penganggaran. Yang pertama itu terkait untuk belanja pengelolaan limbah itu masuk pada kategori belanja jasa. jadi Rumah sakit sendiri melakukan kerja sama dengan pihak ketiga perusahaan dalam hal ini pihak ketiga sebagai perusahaan yang melakukan pengelolaan limbah secara langsung jadi ceritanya rumah sakit yang membayar jasa terhadap perusahaan tersebut. Kemudian biaya lain yang terkait itu terkait pemeliharaan lingkungan jadi ada satu pots rekening yang dialokasikan untuk bagaimana pemeliharaan instalai air kotor di rumah sakit agar limbah-limbah yang dihasilkan sama rumah sakite itu tidak mengganggu lingkungan sekitar. (Syamsiah Paro, Kasubag Akuntansi, 2023)

Berdasarkan informasi tersebut, pihak Rumah Sakit menyatakan bahwa biaya yang dikeluarkan terkait pengelolaan limbah itu ada. Di RSUD H. Andi Sulthan Daeng Radja Kabupaten Bulukumba sendiri itu ada beberapa penganggaran, seperti belanja pengelolaan limbah yang masuk pada kategori belanja jasa. Syamsiah Paro selaku kasubag akuntansi juga menerangkan dalam wawancara bahwa RSUD H. Andi Sulthan Daeng Radja Kabupaten Bulukumba telah bekerja sama dengan pihak ketiga untuk pengelolaan limbahnya. Dalam hal ini

Rumah Sakit membayar jasa kepada pihak ketiga. Selain itu ada juga biaya pemeliharaan Instalasi Air Kotor di Rumah Sakit agar limbah yang dihasilkan tidak mencemari lingkungan sekitar.

Biaya yang dikeluarkan oleh pihak Rumah Sakit yaitu biaya pengangkutan dan pengolahan sampah medis dengan pihak ketiga, biaya pemeliharaan IPAL, dan biaya pemeriksaan kadar air dari IPAL pada laboratorium. Adapula biaya listrik, tetapi biaya listrik diakumulasikan ke dalam biaya listrik secara keseluruhan dengan biaya listrik rumah sakit secara umum. Selain biaya listrik, RSUD Kabupaten Bulukumba mengidentifikasi biaya yang timbul selama pengelolaan limbah. Pengidentifikasi disesuaikan dengan kebijakan Rumah sakit, tidak adanya standar yang mengatur secara khusus mengenai perlakuan biaya yang telah dikeluarkan untuk pengelolaan efek negatif dari sisa hasil operasional, maka sudah tepat jika rumah sakit dalam mengidentifikasi transaksi terkait pengelolaan limbah dan melaporkan biaya-biaya atas pengelolaan limbah ke dalam laporan operasional rumah sakit. Identifikasi terhadap biaya-biaya yang timbul selama proses pengelolaan limbah tersebut akan bermanfaat untuk memudahkan dalam menyajikan laporan keuangan dan sebagai bentuk pertanggungjawaban Rumah Sakit.

Hasil analisis terkait identifikasi biaya lingkungan berdasarkan konsep *Sustainability Accounting Standards Board* (SASB), semua biaya lingkungan mulai dari biaya pemeliharaan, biaya pencegahan

dan pengelolaan lingkungan sudah dijalankan di RSUD H. Andi Sulthan Daeng Radja Kabupaten Bulukumba. Identifikasi biaya lingkungan dilakukan agar rumah sakit mampu mempertahankan usahanya secara berkelanjutan dengan memperhatikan dampak yang ditimbulkan dari kegiatan operasionalnya terhadap lingkungan sekitar yang bisa saja menurunkan citra rumah sakit kepada publik. Rumah Sakit yang menghasilkan limbah medis maupun non-medis dari kegiatan operasionalnya. Sehingga penanganan untuk hal ini menjadi sesuatu yang perlu diperhatikan oleh manajemen Rumah Sakit. Dengan tata kelola yang baik dalam membuat keputusan dan menjalankan tindakan dengan dilandasi moral yang tinggi, kepatuhan kepada peraturan yang berlaku serta kesadaran akan tanggung jawab sosial.

Pengungkapan keberlanjutan seperti Standar SASB membantu perusahaan tidak hanya mengidentifikasi tetapi juga mengukur, mengelola dan melaporkan bagian Lingkungan, Sosial dan Tata Kelola yang paling berdampak langsung terhadap penciptaan nilai perusahaan dalam jangka panjang.

Hasil dari pengidentifikasian biaya limbah medis yang dilakukan oleh pihak RSUD H. Andi Sulthan Daeng Radja Kabupaten Bulukumba sama dengan hasil pengidentifikasian yang dilakukan oleh RS Ibnu Sina Makassar yang diungkapkan oleh Barayudha (2020) dalam jurnalnya yang berjudul *Environmental Accounting:*

Pengelolaan Limbah Medis Rumah Sakit (Studi kasus Rumah Sakit Ibnu Sina Makassar), bahwasanya RS Ibnu Sina mengidentifikasi biaya terkait aktivitas pengelolaan limbah medis yaitu berupa biaya pengangkutan sampah medis oleh perusahaan pihak ketiga, biaya pengecekan mutu air limbah hasil dari proses IPAL, dan beberapa biaya lain sebagai penunjang, termasuk biaya pemeliharaan sistem IPAL itu sendiri.

2. Pengakuan Biaya Lingkungan

Pengakuan biaya berhubungan dengan masalah apakah sebuah transaksi akan dicatat atau tidak kedalam suatu sistem pencatatan, yang mana pada akhirnya transaksi tersebut akan memberi pengaruh pada laporan keuangan perusahaan (Mulyani, 2013). Elemen yang telah diidentifikasi akan diakui sebagai rekening dan disebut sebagai biaya pada pelaporan dari jumlah nilai yang telah dikeluarkan untuk pembiayaan lingkungan tersebut. Rumah Sakit Umum Daerah (RSUD)

H. Andi Sulthan Daeng Radja Kabupaten Bulukumba mengakui biaya dalam rekening dilakukan pada saat melakukan pencatatan dari sejumlah nilai yang telah dikeluarkan. Ibu Syamsiah Paro selaku kasubag Akuntansi mengungkapkan bahwa:

“Jadi dalam menentukan anggaran jasa pengolahan limbah rumah sakit menggunakan unit cost dalam perhitungannya. Jadi sampah atau limbah B3 itu dihitung perkilogram. Jadi ada harga perkilogramnya untuk dibayar jadi di estimasikan dalam setahun semisal berapa limbah B3 yang dihasilkan kemudian dikali dengan taksiran harganya e kurang lebih itu estimasi yang akan di keluarkan selama satu tahun. Pengangkutannya itu nda perbulan

jadi dia ada beberapa kali tergantung perusahaannya. Misalnya sejak ini sampai Juni itu ee baru dua kali kayaknya. (Syamsiah Paro, Kamis 14 Juli 2023)”

Berdasarkan informasi tersebut, pihak Rumah Sakit menyatakan bahwa dalam penentuan jasa anggaran pengolahan limbah menggunakan unit *cost* dalam perhitungannya. Limbah Rumah Sakit dihitung perkilogram. Ada harga perkilogram yang dibayar, kemudian diestimasi dalam setahun. Sebagai contoh berapa banyak limbah B3 yang dihasilkan dikali dengan taksiran harga. Maka itulah estimasi yang akan dikeluarkan selama satu tahun. Sedangkan untuk pengangkutan limbah itu tergantung perusahaan (pihak ketiga). Dalam wawancara, Syamsiah Paro juga menyatakan untuk tahun 2023, pengangkutan limbahnya hingga bulan ini (Bulan Juni) baru dua kali.

Hasil analisis terkait pengakuan biaya lingkungan berdasarkan konsep *Sustainability Accounting Standards Board (SASB)*, Elemen yang telah diidentifikasi akan diakui sebagai rekening dan disebut sebagai biaya pada pelaporan dari jumlah nilai yang telah dikeluarkan untuk pembiayaan lingkungan. Pengakuan biaya dapat diakui dalam laporan laba rugi ketika penurunan manfaat ekonomi masa depan yang berkaitan dengan penurunan aset atau kenaikan liabilitas telah terjadi dan dapat diukur dengan andal sesuai dengan konsep SASB. Informasi dalam laporan keuangan berguna untuk pengambilan keputusan. Sistem pencatatan dalam transaksi biaya pengelolaan limbah menggunakan metode akrual basis.

Pengakuan biaya merupakan bagian dari aktivitas akuntansi yang dimana aktivitas tersebut harus terdokumentasikan dengan baik yaitu dicatat untuk memastikan bahwa transaksi terkait aktivitas pengelolaan limbah tersebut memang ada. Sebagaimana pengakuan biaya dari kegiatan pengelolaan limbah Rumah Sakit Umum Daerah (RSUD) H. Andi Sulthan Daeng Radja Kabupaten Bulukumba yang dinyatakan dalam satuan rupiah dan dicantumkan dalam laporan operasional Rumah Sakit, sehingga diharapkan dapat memberikan informasi yang relevan, andal, dapat dibandingkan dan dapat dipahami para pengguna laporan keuangan. Oleh karena itu, sangatlah penting bagi rumah sakit dalam mencatat apa saja kejadian ekonomi atau transaksi yang terjadi baik itu transaksi dengan pembayaran secara langsung tunai ataupun transaksi yang tidak langsung dibayarkan. RSUD H. Andi Sulthan Daeng Radja Kabupaten Bulukumba melakukan pengakuannya menggunakan Akru basis dimana hal ini mengacu pada peraturan Pemendagri No. 64 Tahun 2013 tentang penerapan akuntansi berbasis full akrual di pemerintahan pada tahun 2015. Sehingga dapat di simpulkan bahwa pihak RSUD H. Andi Sulthan Daeng Radja Kabupaten Bulukumba sudah melakukan pengakuan seperti apa yang ada di PSAP No. 1 tahun 2010 dan mengikuti peraturan yang mendukung adanya PSAP No.1 Tahun 2010 yaitu peraturan Permendagri No. 64 Tahun 2013 tentang penerapan akuntansi berbasis full akrual di pemerintahan pada tahun 2015.

Metode pengakuan biaya atas pengelolaan limbah medis yang diterapkan pihak RSUD H. Andi Sulthan Daeng Radja Kabupaten Bulukumba berbeda dengan metode yang digunakan Rumah Sakit Daerah Balung. Hal itu dapat dilihat dari hasil riset Yesy Karunia Susanto (2022) dengan judul “Analisis Penerapan Akuntansi Lingkungan (*Green Accounting*) Pada Pengelolaan Limbah Di Rumah Sakit Daerah Balung”. Berdasarkan hasil riset tersebut Rumah Sakit Daerah Balung tidak melakukan pengakuan biaya sesuai dengan Kerangka Dasar Penyusunan Penyajian Laporan Keuangan sebab masih menggunakan metode pengakuan *cash basic* yang mana biaya lingkungan atau biaya limbah medisnya diakui ketika biaya tersebut telah digunakan rumah sakit untuk mengelola lingkungan rumah sakit.

3. Pengukuran Biaya Lingkungan

Pengukuran (*measurement*) adalah penentuan jumlah rupiah yang harus diletakkan pada suatu objek yang terlibat dalam suatu transaksi keuangan, dan dijadikan data dasar dalam penyusunan *statement* keuangan (Suwardjono dalam Kusumawati, 2015). Pengukuran lebih berhubungan dengan masalah penentuan jumlah rupiah yang dicatat pertama kali pada saat suatu transaksi terjadi. Rumah Sakit Umum Daerah (RSUD) H. Andi Sulthan Daeng Radja Kabupaten Bulukumba dalam mengukur biaya dalam hal pengelolaan limbah adalah berdasarkan per kilogram limbah yang diolah menggunakan satuan moneter, dengan menentukan besarnya jumlah

rupiah yang harus dibayarkan. Pengukuran yang dilakukan untuk menentukan kebutuhan pengalokasian pembiayaan sesuai dengan kondisi perusahaan yang bersangkutan sebab masing-masing perusahaan memiliki standar pengukuran yang berbeda.

“itu tadi pakai unit cost jadi dia perkilogram jadi ini sampah eeh perusahaan rumah sakit misal mengasumsikan ada sekian dalam satu tahun toh berapa kilogram sampah yang dihasilkan nah kemudian dari setiap program inikan ada tarif harganya nah itu yang tarif agar ditau berapa kira-kira anggaran yang akan dialokasikan ke post biaya itu. (Syamsiah Paro, Kamis 14 Juli 2023)”

Hasil wawancara dengan Ibu Syamsiah Paro selaku Kasubag Akuntansi juga sejalan dengan Bapak Syaiful Rahim:

“Untuk menaksir itu kan kita susun dalam bentuk RBA (Rencana Bisnis Anggaran) untuk menentukan itu kan kita melihat harga pasar toh misalnya sekian itu kan masuk e-Katalog. Dari harga pasar kita melihat volume sampah ta per bulan. Di sini rata-rata sampah medis kalau dihitung perbulan 2,5 ton. Lihat maki harga pasar dari 2,5 ton dikai 12 kan 12 bulan toh. Jadi misalnya itulah karena itu dikatalog itu nanti ada jadi begitu tehnik menghitungnya.

Berdasarkan informasi tersebut, pengukuran biaya lingkungan Rumah Sakit disusun ke dalam bentuk Rencana Bisnis Anggaran (RBA). Untuk menentukan rencana bisnis anggaran harus dilihat harga pasar terlebih dahulu. Setelah itu masuk ke dalam e-katalog yang berupa daftar harga, dari harga pasar tersebut dapat diketahui volume limbah/sampah perbulan. Dalam wawancara Syaiful Rahim juga menyampaikan berapa rata-rata limbah medis yang dihasilkan rumah

sakit, 2,5 ton perbulan ujarnya. Setelah itu, dapat dilihat harga pasar (tarif harga). Sebagai contoh, perhitungannya 2.5 ton dikali 12 bulan, maka itulah yang akan dialokasikan ke pot biaya itu selama satu tahun.

Hasil analisis terkait pengakuan biaya lingkungan berdasarkan konsep *Sustainability Accounting Standards Board (SASB)*, rumah sakit mengukur biaya-biaya dalam hal pengelolaan limbah berdasarkan perkilogram limbah yang dikelola dengan menentukan besarnya jumlah rupiah yang harus dibayarkan. Pengukuran secara berkelanjutan merupakan prioritas yang diperhatikan rumah sakit. Kinerja lingkungan yang dapat memberi pengaruh yang signifikan terhadap posisi keuangan rumah sakit, dimana peraturan tentang lingkungan yang semakin meningkat bahkan akan semakin ketat lagi. Pengukuran biaya akibat timbulnya pencemaran lingkungan karena limbah yang dihasilkan, maka diperlukan penyelenggaraan kesehatan lingkungan terkait dengan tanggung jawab terhadap lingkungan agar tidak berdampak kepada masyarakat sekitar rumah sakit.

Rumah sakit mengukur biaya dalam hal ini pengelolaan limbah menggunakan biaya per unit (*unit cost*) yang disusun dalam bentuk Rencana Bisnis Anggaran (RBA). Pihak Rumah Sakit Umum Daerah (RSUD) H. Andi Sulthan Daeng Radja Kabupaten Bulukumba dalam mengukur biaya pengelolaan limbah menggunakan satuan moneter, yaitu pengukuran berdasarkan realisasi periode sebelumnya. Jumlah

rupiah yang dikeluarkan tidak jauh berbeda dengan realisasi pada periode sebelumnya. Pengukuran adalah penentuan jumlah rupiah yang harus diletakkan pada suatu objek yang terlibat dalam suatu transaksi keuangan, dan dijadikan data dasar dalam penyusunan statemen keuangan. Sampai saat ini pengukuran terkait dengan biaya lingkungan belum ditetapkan standar pengukurannya. Sehingga pengukuran biaya lingkungan lebih berdasarkan pada kebijakan yang ada disuatu perusahaan (Kusumawati, T., 2015). Walaupun masih belum ada standar pengukuran mengenai biaya lingkungan (dalam hal biaya pengelolaan limbah) maka pengukuran biaya lingkungan ini berdasarkan kebijakan yang diterapkan oleh perusahaan (Sari & Tjahjono, 2017).

RSUD H. Andi Sulthan Daeng Radja Kabupaten Bulukumba sama mengukur biaya dalam hal pengelolaan limbah medisnya sama dengan yang dilakukan RSUD Dr M Haulussy Ambon. Hal itu dapat dilihat dari hasil riset Jefry Gasperz dan Dwi Kriswantini (2021) dengan judul “Mengungkap Penerapan Akuntansi Lingkungan Pada Rumah Sakit Umum Daerah Kota Ambon”. Berdasarkan hasil riset tersebut Rumah Sakit Daerah Kota Ambon dalam mengukur biaya pengolahan limbah sesuai dengan PSAK paragraf 99 dan 101 dengan mengukur biaya pengolahan limbah dari biaya pengolahan limbah berdasarkan biaya historis dan sesuai dengan harga beli pada saat belanja.

4. Penyajian Biaya Lingkungan

Biaya-biaya yang dikeluarkan setiap organisasi baik itu organisasi yang berorientasi profit maupun nirlaba harus disajikan dalam laporan keuangan, tak terkecuali biaya lingkungan. Penyajian berkaitan dengan masalah bagaimana suatu informasi keuangan akan disajikan dalam laporan keuangan (Mulyani, 2013). Penyajian biaya lingkungan atau biaya limbah medis dalam laporan keuangan dapat dilakukan dengan nama yang berbeda sebab tidak ada ketentuan baku untuk nama rekening untuk alokasi pembiayaan lingkungan.

“Jadi untuk penyajian biaya pengolahan limbah itu secara umum dia tersaji di Laporan Keuangan dalam hal ini Laporan Realisasi Anggaran dan Laporan Operasional. Di Laporan realisasi anggaran dia berupa belanja kemudian dilaporan operasional itu pengakuannya sebagai beban. (Syamsiah Paro, Kamis 14 Juli 2023)”

Berdasarkan informasi tersebut, penyajian biaya pengolahan limbah secara umum disajikan didalam laporan keuangan, yaitu Laporan Realisasi Anggaran (LRA) dan Laporan Operasional (LO).

Dilaporan realisasi anggaran berupa belanja dan dilaporan operasional itu pengakuannya sebagai beban.

Hasil analisis terkait penyajian biaya lingkungan berdasarkan konsep *Sustainability Accounting Standards Board (SASB)*, pelaporan elemen-elemen atau akun-akun dalam seperangkat pelaporan keuangan agar elemen atau pos tersebut informatif. Standar akuntansi biaya mengatur ketentuan tentang informasi disajikan secara terpisah dari

laporan keuangan utama atau digabung bersama dengan akun laporan keuangan yang lain. Namun pada RSUD H. Andi Sulthan Daeng Radja Kabupaten Bulukumba disajikan kedalam laporan operasional karena rumah sakit belum memiliki laporan khusus mengenai laporan biaya pengelolaan limbah. Penyajian biaya lingkungan disebut sebagai biaya yang muncul dalam usaha untuk mencapai tujuan seperti pengurangan biaya lingkungan yang meningkatkan pendapatan, meningkatkan kinerja lingkungan yang perlu dipertimbangkan saat ini dan masa mendatang dalam hal ini keberlanjutan untuk jangka panjang.

Rumah Sakit Umum Daerah (RSUD) H. Andi Sulthan Daeng Radja Kabupaten Bulukumba menyajikan biaya pengelolaan limbah medisnya bersamaan dengan biaya yang berhubungan dengan limbah dan penyajian tersebut dilakukan bersama sebagai sub-sub biaya operasional. Biaya-biaya pengelolaan limbah disajikan kedalam laporan operasional rumah sakit dimana rumah sakit belum memiliki laporan khusus mengenai laporan biaya pengelolaan limbah. Namun lebih lanjut, pihak rumah sakit akan memikirkan untuk membuat akun khusus untuk biaya pengelolaan limbah medis dalam laporan keuangannya, sehingga akan memudahkan dalam menelusuri setiap biaya yang dikeluarkan dan nantinya dan diharapkan pihak pengguna/pembaca laporan keuangan, baik internal maupun eksternal mendapat informasi lebih rinci.

Penyajian biaya lingkungan di RSUD H. Andi Sulthan Daeng Radja Kabupaten Bulukumba sama dengan yang dilakukan RUMAH Sakit Umum Daerah Dr. Haryoto Lumajang. Hal itu dapat dilihat dari hasil riset Sofiyah Eka Lestari Mujiono (2022) dengan judul “Analisis Penerapan Green Accounting atas Pengelolaan Limbah Medis Pada Rumah Sakit Umum Daerah Dr. Haryoto Lumajang”. Berdasarkan hasil riset tersebut, penyajian biaya terkait dengan pengelolaan limbah medis di RSUD dr. Haryoto Lumajang menganut model normatif yang mana dalam penyajian laporan keuangannya, rumah sakit tidak menyajikan secara khusus atas biaya lingkungan atas pengelolaan limbah medis. Penyajian biaya biaya lingkungan atas pengolahan limbah medis juga masih dijadikan dalam satu ruang lingkup dengan rekening lain yang sejenis.

5. Pengungkapan Biaya Lingkungan

Pengungkapan merupakan tahap terakhir dari proses perlakuan akuntansi. Aktivitas pengungkapan merupakan transparansi suatu entitas kepada publik. Selain itu, pengungkapan memberikan informasi yang bermanfaat yang tidak dapat dijelaskan oleh data keuangan. Terkait dengan biaya lingkungan yang dilakukan oleh rumah sakit, memang belum ada aturan baku serta standar khusus yang mengatur tentang pengungkapannya. Namun akan lebih baik jika rumah sakit memilih untuk mengungkapkannya.

Pengungkapan dalam akuntansi lingkungan merupakan jenis pengungkapan suka rela, berkaitan dengan masalah bahwa suatu informasi keuangan sebuah instansi seperti rumah sakit diungkapkan atau tidak. Kegiatan pengelolaan limbah rumah sakit perlu untuk diungkapkan terutama terkait transaksi yang dilakukan, sehingga akan memberikan informasi yang berguna bagi para *stakeholders*, terlebih dalam laporan keuangan yang disajikan. Pelaksanaan kegiatan pengelolaan limbah rumah sakit belum dilakukan pencatatan akuntansi tersendiri dalam laporan khusus biaya lingkungan.

Tabel 4. 4 Pembayaran Jasa Biaya Pengangkutan Limbah

Tanggal	Uraian	Jumlah
11-07-2023	Pembayaran Biaya Jasa Pengangkutan dan Pengelolaan Limbah B3 RSUD H. Andi Sulthan Dg Radja Bulukumba pada Kegiatan Pelayanan Kesehatan BLUD TA 2023 tanggal 29 Maret 2023 Kepada Penyedia PT. Mitra Hijau Asia	173,160,000.00
13-09-2023	Pembayaran Biaya Jasa Pengangkutan dan Pengelolaan Limbah B3 RSUD H. Andi Sulthan Dg Radja Bulukumba pada Kegiatan Pelayanan	170,970,000.00

	Kesehatan BLUD TA 2023 tanggal 14 Juli 2023 Kepada Penyedia PT. Primanru Jaya	
--	---	--

Dari tabel diatas dapat disimpulkan bahwa pada RSUD H. Andi Sulthan Daeng Radja Kabupaten Bulukumba menganggarkan sebesar 344,130,000.00 untuk total biaya jasa pengangkutan limbah pada tahun 2023. Untuk lebih jelasnya bisa dilihat pada lampiran ke-4 Biaya Pengangkutan Limbah. Untuk pengakuannya sendiri diakui sebagai beban, Hal ini sesuai dengan apa yang diungkapkan oleh ibu Syamsiah Paro selaku Kasubag Akuntansi:

“Samaji dengan penyajian itu dek. (Syamsiah Paro, Kamis 14 Juli 2023)”

Ucapan ini merujuk pada perkataan sebelumnya:

“Jadi untuk penyajian biaya pengolahan limbah itu secara umum dia tersaji di Laporan Keuangan dalam hal ini Laporan Realisasi Anggaran dan Laporan Operasional. Di Laporan realisasi anggaran dia berupa belanja kemudian dilaporan operasional itu pengakuannya sebagai beban. (Syamsiah Paro, Kamis 14 Juli 2023)”

Rumah Sakit Umum Daerah (RSUD) H. Andi Sulthan Daeng Radja Kabupaten Bulukumba juga mengungkapkan terdapat Catatan Atas Laporan Keuangan (CALK) dalam laporan keuangan rumah sakit dan juga terdapat didalamnya terkait biaya lingkungan maupun penjelasan biaya yang dikeluarkan. Sebagaimana yang dikatakan Ibu Syamsiah Paro selaku Kasubag Akuntansi Rumah Sakit dalam wawancaranya:

“Sejauh ini belum pernah ada pengungkapan atau kebijakan-kebijakan terkait atau khusus yang muncul karena adanya biaya pengolahan limbah yang di ungkapkan di Catatan Atas Laporan Keuangan (CALK). (Syamsiah Paro, Kamis 14 Juli 2023)”

Berdasarkan informasi tersebut, dapat diketahui bahwa belum pernah ada pengungkapan ataupun kebijakan-kebijakan terkait atau khusus yang muncul karena adanya biaya pengolahan limbah yang di ungkapkan di Catatan Atas Laporan Keuangan (CALK). Akan tetapi Rumah Sakit Umum Daerah (RSUD) H. Andi Sulthan Daeng Radja Kabupaten Bulukumba tidak bisa memperlihatkan laporan keuangannya dan segala bentuk dokumen yang berhubungan dengan biaya dengan alasan privasi. Laporan keuangan Rumah Sakit hanya bisa dilihat oleh BPK selaku yang mengaudit atau yang memeriksa laporan keuangan tersebut.

Hasil analisis terkait pengungkapan biaya lingkungan berdasarkan konsep *Sustainability Accounting Standards Board* (SASB), kebijakan Rumah sakit untuk peduli dengan lingkungan yang tidak hanya sekedar menaati peraturan lingkungan, tetapi juga berorientasi dalam upaya membangun kepedulian manajemen terhadap lingkungan secara substansif. Rumah sakit menyajikan kepedulian lingkungan dalam laporan keuangan guna membantu menciptakan kesan positif terhadap perusahaan dimata pemerintah dan masyarakat. Selain memperdulikan lingkungan dalam pengungkapannya secara akuntansi, rumah sakit juga memiliki kewajiban untuk menginterpretasikan pembiayaan lingkungan

tersebut sebagai asset nasional yang dipandang sebagai tanggung jawab secara nasional. Pengungkapan biaya lingkungan secara berkelanjutan mengakui dan mencatat biaya-biaya lingkungan secara keseluruhan yakni dalam lingkup satu ruang rekening lain yang serumpun. Biaya-biaya serumpun tersebut disisipkan dalam sub-sub unit rekening biaya tertentu dalam laporan keuangannya.

Pengungkapan biaya lingkungan yang dilakukan oleh RSUD H. Andi Sulthan Daeng Radja Kabupaten Bulukumba sama dengan yang dilakukan Rumah Sakit Medika Citra. Hal itu dapat dilihat dari hasil riset Ameliya Islamiyanti dan Rusyadi (2020) dengan judul “Analisis Penerapan Akuntansi Lingkungan Pada Rumah Sakit Medika Citra Dalam Proses Pengelolaan Limbah”. Berdasarkan hasil riset tersebut, biaya lingkungan khususnya biaya yang dikeluarkan yang berkaitan dengan pengolahan limbah diperlukan sebagai biaya tidak langsung. Meskipun pengungkapan pengolahan limbah dari pihak RS SMC pada laporan keuangan mereka belum dikhususkan namun hal tersebut sudah dicantumkan secara umum dengan biaya-biaya yang lainnya. Dilihat dari laporan laba rugi juga belum mampu membuat pengguna laporan tersebut terkait rincinya biaya lingkungan yang dikeluarkan karena pihak rumah sakit sendiri tidak membuat laporan biaya khusus terkait biaya pengolahan lingkungan terhadap limbah.

Teori legitimasi menyatakan bahwa organisasi secara berkesinambungan mencari cara untuk meyakinkan bahwa organisasi tersebut beroperasi dalam batasan-batasan dan norma-norma yang ada dalam masyarakat, dengan begitu organisasi tersebut berusaha meyakinkan bahwa aktivitas yang dilakukan oleh organisasi sangat diperhatikan oleh pihak-pihak luar (Sinaga, 2011). Organisasi akan terus berlanjut keberadaannya jika masyarakat menyadari bahwa organisasi tersebut berjalan sesuai dengan nilai masyarakat itu sendiri, dimana teori ini menganjurkan suatu organisasi untuk meyakinkan masyarakat atas kinerja yang dilakukan.

Sama halnya pada pemerintah daerah, masyarakat yang semakin kritis dalam pengawasan khususnya pada pengelolaan keuangan daerah. Hal ini mengakibatkan suatu Pemda yang memiliki transparansi dan akuntabilitas tinggi menjadi harapan masyarakat. Seiring harapan masyarakat yang berubah, Pemda juga harus dapat memenuhi harapan masyarakat, dengan melakukan pengungkapan laporan keuangan pemerintah daerah secara transparan dan akuntabel (Sinaga, 2011). Teori legitimasi mengindikasikan tuntutan masyarakat yang semakin kritis dalam pengawasan khususnya pada pengelolaan keuangan daerah. Adanya kerahasiaan atau bersifat tertutup laporan keuangan yang tidak dapat diperlihatkan kepada publik menimbulkan kemungkinan kecurigaan masyarakat atas transparansi dan akuntabilitas laporan keuangan tersebut.

Adanya pengungkapan sama halnya seperti penyempurnaan dalam proses akuntansi biaya lingkungan. Biaya yang timbul dari kegiatan pengelolaan limbah oleh rumah sakit, diungkapkan ke laporan operasional. Pengungkapan tersebut bermanfaat untuk mengetahui setiap transaksi yang terjadi selama kegiatan pengelolaan limbah Rumah Sakit. Pada dasarnya Rumah Sakit Umum Daerah (RSUD) H. Andi Sulthan Daeng Radja Kabupaten Bulukumba sudah melakukan identifikasi, pengakuan, pengukuran, penyajian, serta pengungkapan laporan keuangan terkait biaya lingkungan. Meskipun laporan keuangan ini hanya dapat diungkapkan kepada pihak-pihak terkait yaitu BPK. Hal ini tidak menyalahi ketentuan akuntansi lingkungan berdasarkan PSAP No. 1 tahun 2010 dimana pengungkapan dalam akuntansi lingkungan merupakan jenis pengungkapan suka rela. Hal ini sejalan dengan penelitian Kusuma *et al.*, (2019) dalam penelitian “Analisis Penerapan Akuntansi Lingkungan dalam Pengelolaan Limbah dan Tanggung Jawab Sosial pada Rumah Sakit Stroke Nasional Bukittinggi”. Rumah Sakit Stroke Nasional Bukittinggi telah menyatakan biaya pengolahan limbah masuk ke dalam belanja pegawai langsung dan belanja pegawai tidak langsung, maka pihak rumah sakit sudah mengungkapkan dalam catatan atas laporan keuangan tentang kebijakan akuntansi yang di ambil dan di terapkan oleh perusahaan yang berkaitan dengan masalah prosedur pembebanan biaya pengolahan limbah ke dalam belanja pegawai langsung dan belanja pegawai tidak langsung.

Akuntansi lingkungan termasuk salah satu di antara pelaporan tambahan itu, namun pada SAP No. 1 tentang penyajian laporan keuangan tentang akuntansi lingkungan ini masih bersifat sukarela. Sehingga jika ada pihak yang tidak mencantumkan penyajian secara khusus tentang pelaporan akuntansi lingkungan pun tidak melanggar peraturan yang ada. Begitupun pihak Rumah Sakit Nasional Stroke Bukittinggi belum mengungkapkan secara khusus tentang penyajian akuntansi lingkungan mereka namun sudah menyajikannya pada laporan keuangan umum. Masuk pada biaya-biaya yang serumpun seperti belanja pegawai dan belanja barang dan jasa.

Apabila dikaitkan dengan teori *stakeholder* yang dikemukakan oleh Freeman (1984), hal ini telah sesuai dengan teori *stakeholder*, dimana teori *stakeholder* ini sendiri merupakan teori yang menggambarkan kepada pihak mana saja (*stakeholder*) perusahaan bertanggung jawab. Perusahaan tidak hanya bertanggung jawab terhadap para pemilik tetapi juga memiliki tanggung jawab terhadap kondisi lingkungan dan sosial masyarakat (*social responsibility*). *Stakeholders* merupakan individu, sekelompok manusia, komunitas atau masyarakat baik secara keseluruhan maupun secara parsial yang memiliki hubungan serta kepentingan terhadap perusahaan. *Stakeholders theory* bukanlah sebuah entitas yang hanya beroperasi untuk kepentingannya sendiri namun harus memberikan manfaat bagi *stakeholder*-nya (pemegang saham, kreditor, konsumen, supplier, pemerintah, masyarakat, analis, dan pihak lain). Teori *stakeholder*

digunakan sebagai dasar untuk menganalisis kelompok-kelompok yang mana perusahaan harus bertanggung jawab (Nurhidayat *et al.*, 2020).

C. Hasil Pemaknaan Sistem Akuntansi Lingkungan Berbasis Sustainability Accounting Standards Board (SASB) dalam Upaya Meningkatkan Pengelolaan Limbah Medis

Biaya lingkungan adalah biaya yang timbul karena adanya kondisi lingkungan yang kurang baik yang harus mengeluarkan biaya guna untuk tetap menjaga kelestarian lingkungan. Akuntansi lingkungan ini diharapkan dapat mendukung pembangunan berkelanjutan suatu organisasi atau instansi. Sebagaimana diketahui akuntansi lingkungan didalamnya terdapat akun-akun terkait lingkungan, dimana disetiap akun tersebut sudah diketahui biayanya. Pencemaran lingkungan biasanya terjadi karena kurangnya tanggung jawab suatu instansi dalam menjaga kelestarian lingkungan tetap terjaga.

Konsep *Sustainability Accounting Standards Board* (SASB) merupakan standar pengungkapan khusus industri di seluruh topik lingkungan, sosial, dan tata kelola (LST) yang memfasilitasi komunikasi antara perusahaan dan investor tentang informasi yang material secara finansial dan berguna untuk pengambilan keputusan. Informasi tersebut harus relevan, andal, dan dapat dibandingkan di seluruh perusahaan secara global. Pengungkapan keberlanjutan seperti SASB membantu perusahaan tidak hanya mengidentifikasi tetapi juga mengukur, mengelola, dan melaporkan terkait topik Lingkungan, Sosial dan Tata Kelola (LST).

Terkait dengan konsep ini Bapak Syafril Rahim mengatakan dalam wawancara:

“Sudah karena kita itu pelaporan apa ada istilahnya pelaporan sampah namanya siraja ada aplikasinya langsung dengan lingkungan hidup Siraja namanya jadi berapa jumlah sampahku berapa yang tertampung berapa yang terambil semuanya itu di apa namanya masuk di aplikasi siraja. (Syafril Rahim, Kamis 14 Juli 2023)”

Ibu Syamsiah Paro juga mengatakan:

“Iya, kalau menurut saya dalam pencatatan dalam pelaporan akuntansi di Rumah sakit ini kita sudah memberlakukan Sustainability Accounting tadi itu kenapa karena dalam melakukan proses dari penggaran sampai pelaporan itu sudah memperhatikan akuntansi lingkungan buktinya ada anggaran yang dialokasikan untuk pengoahan limbah yang berhubungan dengan lingkungan kemudian itu terealisasi dan dilaporkan dalam laporan keuangan. (Syamsiah Paro, Kamis 14 Juli 2023)”

Hasil wawancara diatas menunjukkan bahwa Rumah Sakit Umum Daerah (RSUD) H. Andi Sulthan Daeng Radja Kabupaten Bulukumba mengakui telah memberlakukan konsep *Sustainability Accounting Standard Board* karena telah melaporkan biaya-biaya lingkungan maupun terkait pengelolaan limbah medis menggunakan Aplikasi bernama Siraja. Aplikasi Siraja. Aplikasi Siraja merupakan terobosan baru yang dikeluarkan oleh Kementrian Lingkungan Hidup dan Kehutanan (KLHK) dalam rangka mendukung pelaporan pengelolaan limbah B3, mulai dari pengangkutan, penyimpanan, dan pemanfaatan secara efektif dan efisien. Dengan aplikasi ini, diharapkan bahwa transisi dalam manifest pelaporan bisa dilakukan secara

digital dan tidak lagi dilakukan secara manual. Selain itu, aplikasi ini juga memudahkan koordinasi KLHK dengan instansi lingkungan hidup provinsi terdekat untuk melakukan pemantauan terhadap laporan pengelolaan dan pembuangan limbah B3, memastikan keakuratan data dalam administrasi, hingga memudahkan pelaku usaha dan masyarakat dalam konsultasi umum terkait pengelolaan limbah.

Sustainability Accounting Standard Board ini berlaku relevan untuk perusahaan-perusahaan yang membutuhkan panduan mengenai *environmental, social, dan governance* (ESG) (Gilman dan Schulshenk, 2014).

1. *Environment* (Lingkungan)

Rumah sakit harus selalu menyadari dampak kegiatannya terhadap lingkungan. Pada intinya kriteria pertama dari ESG berfokus kepada bagaimana aktivitas RSUD H. Andi Sulthan Daeng Radja Kabupaten Bulukumba dapat dilakukan dengan cara yang ramah lingkungan. Limbah yang dihasilkan H. Andi Sulthan Daeng Radja Kabupaten Bulukumba termasuk limbah medis tidak mencemari lingkungan sekitar Rumah Sakit. Hal ini sejalan dengan pernyataan informan 1 (Syafriil Rahim) yang mengatakan limbah medis rumah sakit sudah dikelola dengan baik, baik itu limbah medis padat, cair, organ/jaringan dan benda tajam.

2. *Social* (Sosial/masyarakat)

Rumah sakit mampu menjalin hubungan sosial dengan masyarakat sekitar dan juga hubungan rumah sakit dengan karyawannya serta konsumen. Rumah sakit harus memposisikan diri di tengah lingkungan sosial yang akan berdampak pada citra rumah sakit itu sendiri. Rumah sakit yang bergerak dibidang jasa pelayanan kesehatan rutin melaksanakan pengecekan terkait pengelolaan limbah medis seperti Limbah medis padat, cair, organ/jaringan dan benda tajam. Untuk penanganan limbah medis di RSUD H. Andi Sulthan Daeng Radja Kabupaten Bulukumba sudah dilakukan dengan baik, seperti penanganan limbah medis padat, organ/jaringan dan benda tajam yang sudah menggunakan jasa pihak ketiga sehingga tidak lagi menimbulkan kerugian/masalah kepada masyarakat dan mencegah terjadinya polusi. Sebelum diangkut oleh pihak ketiga RSUD H. Andi Sulthan Daeng Radja Kabupaten Bulukumba menampung semua jenis limbah medis padat di tamping di tempat penampungan sementara (TPS). Serta limbah medis cair yang sudah menggunakan Sistem Instalasi Pengelolaan Air Limbah (IPAL).

3. *Governance* (Tata Kelola)

Tata kelola rumah sakit mencakup cara rumah sakit membangun dan mengelola melalui struktur organisasi yang baik dan kepemimpinan yang berkualitas. RSUD H. Andi Sulthan Daeng Radja Kabupaten Bulukumba telah menyediakan informasi yang material dan

relevan dengan cara yang mudah diakses dan dipahami oleh pemangku kepentingan. Semua pelaporan yang menyangkut masalah limbah (sampah) telah menggunakan aplikasi SIRAJA yang merupakan *platform* untuk pelaporan kinerja pengelolaan limbah B3 yang diluncurkan oleh Kementerian Lingkungan Hidup dan Kehutanan (KLHK) untuk mendorong efektifitas dan efisiensi penyampaian laporan atau tembusan laporan pengelolaan limbah B3 dari para penanggung jawab usaha mulai dari penyimpanan, pengakuan, pemanfaatan hingga uji coba limbah B3. Serta RSUD H. Andi Sulthan Daeng Radja Kabupaten Bulukumba telah mengelola semua jenis limbah medis yang dihasilkan sebagai bentuk tanggung jawab Rumah sakit terhadap lingkungan.

**Tabel 4. 5 SASB pada RSUD H. Andi Sulthan Daeng Radja
Kabupaten**

No	SASB	RSUD
1.	Lingkungan	Limbah rumah sakit tidak mencemari lingkungan sekitar karena pengelolaan limbah medis rumah sakit telah dikelola dengan baik. Mulai dari limbah medis padat, cair, organ/jaringan dan benda tajam.
2.	Sosial	Untuk penanganan limbah medis di RSUD H. Andi Sulthan Daeng Radja Kabupaten Bulukumba sudah dilakukan dengan baik, seperti penanganan limbah medis padat, organ/jaringan dan benda tajam yang

		<p>sudah menggunakan jasa pihak ketiga sehingga tidak lagi menimbulkan kerugian/masalah kepada masyarakat dan mencegah terjadinya polusi. Sebelum diangkut oleh pihak ketiga RSUD H. Andi Sulthan Daeng Radja Kabupaten Bulukumba menampung semua jenis limbah medis padat di tamping di tempat penampungan sementara (TPS). Serta limbah medis cair yang sudah menggunakan Sistem Instalasi Pengelolaan Air Limbah (IPAL).</p>
3.	Tata Kelola	<p>RSUD H. Andi Sulthan Daeng Radja Kabupaten Bulukumba telah menyediakan informasi yang material dan relevan dengan cara yang mudah diakses dan dipahami oleh pemangku kepentingan. Semua pelaporan yang menyangkut masalah limbah (sampah) telah menggunakan aplikasi SIRAJA yang merupakan platform untuk pelaporan kinerja pengelolaan limbah B3 yang diluncurkan oleh Kementerian Lingkungan Hidup dan Kehutanan (KLHK) untuk mendorong efektifitas dan efisiensi penyampaian laporan atau tembusan laporan pengelolaan limbah B3 dari para penanggung jawab usaha mulai dari penyimpanan, pengakuan, pemanfaatan hingga uji coba limbah B3. Serta RSUD H. Andi Sulthan Daeng Radja Kabupaten</p>

	Bulukumba telah mengelola semua jenis limbah medis yang dihasilkan sebagai bentuk tanggung jawab Rumah sakit terhadap lingkungan.
--	---

Penanganan obat-obatan yang telah kadaluarsa bisa dikembalikan ke apotek. Selanjutnya, limbah kimia yang memiliki jumlah besar harus dikemas di wadah yang tahan bahan kimia, dikirimkan ke tempat pengolahan khusus bagi sampah berbahaya kimia. Sama halnya dengan limbah yang memiliki kandungan logam berat, merkuri, dan kadmium yang diolah terpisah. Untuk limbah infeksius yang mengandung radioaktif rendah dikumpulkan di kantong kuning untuk melakukan pembakaran. Melalui kegiatan tersebut maka lingkungan sekitar RSUD H. Andi Sulthan Daeng Radja Kabupaten Bulukumba tidak akan mengalami kontaminasi antara limbah satu dengan yang lain sehingga pencemaran lingkungan dapat teratasi. Hal ini terjadi karena RSUD H. Andi Sulthan Daeng Radja Kabupaten Bulukumba melakukan proses pemilihan dan pemisahan limbah yang disesuaikan dengan kategorinya dan menandai dengan warna tertentu serta diberi label khusus. Sedangkan untuk limbah medis cair telah menggunakan sistem Instalasi Pengolahan Air Limbah (IPAL).

Limbah dari kegiatan medis bisa memberikan dampak tak hanya bagi lingkungan tapi juga pada penggiat dunia medis. Seperti petugas kesehatan, pasien kesehatan, petugas pengumpulan dan pembuangan limbah, mereka semua rentan terkontaminasi zat pencemar dari sampah

medis. Sehingga diperlukan pengelolaan yang tepat dan benar. Pengolahan yang tepat ternyata dibutuhkan beberapa hal penting yang mendukung proses pengelolaan limbah yaitu dibutuhkannya peningkatan perhatian dan ketekunan untuk menghindari hasil kesehatan yang merugikan yang terkait dengan praktik yang buruk, termasuk paparan agen infeksi dan zat beracun. Seperti pada RSUD H. Andi Sulthan Daeng Radja Kabupaten Bulukumba telah menyediakan informasi mengenai pengelolaan limbah medis melalui aplikasi SIRAJA yang merupakan platform untuk pelaporan kinerja pengelolaan limbah B3 yang diluncurkan oleh Kementerian Lingkungan Hidup dan Kehutanan (KLHK) untuk mendorong efektifitas dan efisiensi penyampaian laporan atau tembusan laporan pengelolaan limbah B3 dari para penanggung jawab usaha mulai dari penyimpanan, pengakuan, pemanfaatan hingga uji coba limbah B3. Serta RSUD H. Andi Sulthan Daeng Radja Kabupaten Bulukumba telah mengelola semua jenis limbah medis yang dihasilkan sebagai bentuk tanggung jawab Rumah sakit terhadap lingkungan.

Limbah medis penting untuk dikelola karena terkait dengan dampak lingkungan, kesehatan, serta pemenuhan peraturan. Pengelolaan limbah yang dihasilkan tergantung dari jenis dan karakteristik tiap limbah medis. Secara umum, metode pengelolaan limbah medis diantaranya dengan pengurangan dan pemilahan, pewadahan dan penyimpanan, pengangkutan, pengolahan, penguburan, dan penimbunan. Metode pengelolaan limbah medis dapat dilakukan oleh pihak internal dan

eksternal. Penggunaan jasa pihak ketiga dari RSUD H. Andi Sulthan Daeng Radja dengan tujuan tidak menimbulkan kerugian/masalah kepada masyarakat dan mencegah terjadinya polusi. Selanjutnya penggunaan instalasi pengelolaan limbah air (IPAL) yang diwajibkan di setiap rumah sakit dan dikelola mandiri oleh rumah sakit tersebut sehingga pada limbah medis yang berupa cairan dikumpulkan di container dan disesuaikan dengan karakteristiknya. Baik itu mengandung bahan kimia, radiologi, ataupun didasarkan dengan volume ataupun prosedur penanganan serta penyimpanannya sehingga tidak mengalami polusi terhadap lingkungan.

Hal ini sudah sejalan dengan teori legitimasi yang dimana lingkungan kerja dan lingkungan sosial harus selalu berdampingan. Teori legitimasi merupakan teori yang banyak digunakan dalam bidang akuntansi sosial dan lingkungan. Teori legitimasi berfokus pada interaksi antara organisasi dan masyarakat. Legitimasi ada karena adanya kesesuaian antara kegiatan organisasi dan harapan masyarakat. Perusahaan dikatakan memiliki legitimasi ketika sistem nilai perusahaan selaras dengan sistem nilai masyarakat. Perbedaan antara organisasi dan nilai-nilai sosial dapat mengancam legitimasi yang menyebabkan berakhirnya eksistensi perusahaan. Hal ini menunjukkan bahwa perusahaan perlu memperhatikan lingkungan sosial sekitarnya dalam menjalankan usahanya agar tercipta hubungan yang baik antara keduanya (Chariri, 2008).

Penelitian terdahulu yang dilakukan oleh Gasperz (2021) dalam jurnalnya yang berjudul Mengungkap Penerapan Akuntansi Lingkungan pada Rumah Sakit Umum Daerah Kota Ambon menunjukkan bahwa Manajemen RSUD Dr. M Haulussy Ambon telah menjalankan aktivitas pengelolaan lingkungan terutama pengelolaan limbah rumah sakit sudah dilakukan secara baik. Mulai dari pemilahan, pewadahan, pengangkutan, tempat penampungan sementara dan tempat pembuangan akhir sudah memenuhi syarat sesuai dengan Kepmenkes RI No. 1204/Menkes/SK/X/2004.

Limbah medis yang dihasilkan di RSUD H. Andi Sulthan Daeng Radja telah memenuhi standar SASB, dimana di rumah sakit ini telah memperhatikan penanganan limbah medis maupun non medis sehingga tidak mencemari lingkungan. Tanggung jawab terhadap lingkungan merupakan aspek yang paling penting di Rumah Sakit agar tidak berdampak pada masyarakat sekitar rumah sakit. Adanya penggunaan jasa pihak ketiga yang bertujuan agar tidak menimbulkan kerugian/masalah kepada masyarakat dan mencegah terjadinya polusi. Dan juga di RSUD H. Andi Sulthan Daeng Radja ini telah menggunakan aplikasi dalam pelaporan terkait limbah.

BAB V

PENUTUP

A. Kesimpulan

Berdasarkan hasil dan pembahasan diatas, maka dapat mengambil kesimpulan ssebagai berikut:

1. Rumah Sakit Umum Daerah (RSUD) H. Andi Sulthan Daeng Radja Kabupaten Bulukumba telah melakukan tahapan perlakuan akuntansi untuk biaya pengelolaan limbah. Biaya yang timbul terkait pengelolaan limbah Rumah Sakit Umum Daerah (RSUD) H. Andi Sulthan Daeng Radja Kabupaten Bulukumba terdiri dari biaya pengangkutan dan pengolahan limbah medis oleh pihak ketiga, biaya pemeliharaan IPAL, dan biaya pemeriksaan kadar air dari IPAL pada laboratorium. Rumah Sakit Umum Daerah (RSUD) H. Andi Sulthan Daeng Radja Kabupaten Bulukumba telah mengidentifikasi biaya yang timbul selama pengelolaan limbah dan mengakui biaya lingkungan yang terjadi sebagai biaya operasional. RSUD H. Andi Sulthan Daeng Radja Kabupaten Bulukumba dalam mengukur biaya dalam hal pengelolaan limbah adalah berdasarkan per kilogram limbah yang diolah. Pengukuran oleh pihak Rumah Sakit menggunakan satuan moneter, dengan menentukan besarnya jumlah rupiah yang harus dibayarkan. RSUD H. Andi Sulthan Daeng Radja Kabupaten Bulukumba

menyajikan biaya lingkungan bersamaan dengan biaya yang berhubungan dengan pengelolaan limbah dengan menggunakan bantuan aplikasi SIRAJA. RSUD H. Andi Sulthan Daeng Radja Kabupaten Bulukumba mengungkapkan telah melakukan pengungkapan biaya lingkungan pada laporan keuangan tahunan Rumah Sakit dan telah dilakukan pemeriksaan oleh BPK.

2. Rumah Sakit Umum Daerah (RSUD) H. Andi Sulthan Daeng Radja Kabupaten Bulukumba mengakui telah melakukan konsep SASB yang terdiri dari *Environment, Social and Governance* (ESG) mengenai laporan biaya-biaya lingkungan maupun terkait pengelolaan limbah medis rumah sakit.
3. Rumah Sakit Umum Daerah (RSUD) H. Andi Sulthan Daeng Radja Kabupaten Bulukumba sudah memiliki mesin *incinerator*, akan tetapi tidak digunakan karena adanya protes dari warga sekitar, jadi bekerja sama dengan pihak ketiga terkait pengolahan limbah medis padat, limbah medis organ/jaringan dan limbah medis benda tajam. Rumah Sakit Umum Daerah (RSUD) H. Andi Sulthan Daeng Radja Kabupaten Bulukumba juga telah memiliki mesin IPAL yaitu untuk mencegah atau mengurangi terjadinya limbah yang keluar dari proses produksi. Rumah Sakit Umum Daerah (RSUD) H. Andi Sulthan Daeng Radja Kabupaten Bulukumba sudah mengelola limbah medisnya dengan baik dengan mengelompokkan dan menangani limbah-limbahnya.

B. Keterbatasan Penelitian

Rumah Sakit Umum Daerah (RSUD) H. Andi Sulthan Daeng Radja Kabupaten Bulukumba tidak dapat memperlihatkan laporan keuangannya secara keseluruhan dengan alasan privasi. Laporan keuangan Rumah Sakit hanya bisa dilihat oleh BPK selaku yang mengaudit atau yang memeriksa laporan keuangan tersebut.

C. Saran

Peneliti menyadari bahwa dari hasil penelitian yang telah disimpulkan masih terdapat banyak kekurangan, namun peneliti mencoba untuk memberikan saran yakni:

1. Rumah sakit diharapkan lebih memaksimalkan lagi aktivitas pengelolaan limbah medisnya agar kesehatan lingkungan dapat terjaga dengan baik dan tentu saja akan memberikan dampak positif terhadap rumah sakit.
2. Diharapkan pihak rumah sakit menyusun sebuah laporan biaya lingkungan atau laporan terkait pengolahan limbah secara khusus dan terpisah dari laporan keuangan secara umum untuk memberikan informasi bagi pengendalian kualitas lingkungan sebagai bentuk usaha peningkatan kualitas lingkungan dan tanggung jawab terhadap lingkungan disekitar rumah sakit. Rumah sakit juga diharapkan dapat lebih transparansi dalam pengungkapan laporan keuangan maupun laporan akuntansi lingkungan terhadap masyarakat setidaknya ada laporan audit

yang diperlihatkan melalui web resmi rumah sakit agar kepercayaan masyarakat meningkat terkait pengelolaan keuangan Rumah Sakit.

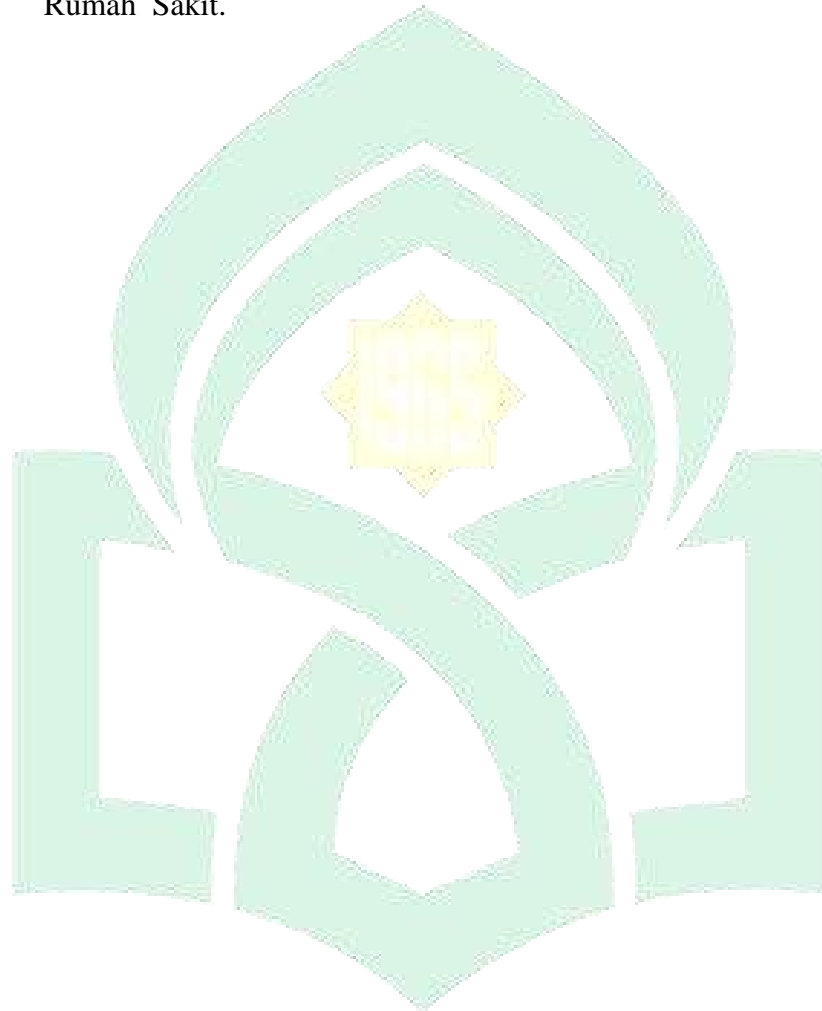

UNIVERSITAS ISLAM NEGERI
ALAUDDIN
MAKASSAR

DAFTAR PUSTAKA

- Adam, &, & McNicholas. (2007). Making a Difference: *Sustainability Reporting, Accountability and Organizational Change*. *Accounting, Auditing & Accountability Journal*, Vol. 20, N, 382 – 402.
- Adhani, R. (2018). Pengelolaan Limbah Medis Pelayanan Kesehatan (S. Devy Halim (ed.). *Lambung Mangkurat University Press*.
- Ahyaruddin, M., & Akbar, R. (2017). Akuntabilitas dan kinerja instansi pemerintah: semu atau nyata? *Jurnal Akuntansi & Auditing Indonesia*, 12(2), 105–117. <https://doi.org/10.20885/jaai.vol21.iss2.art3>
- Aminah & Noviani. (2014). Analisis Penerapan Akuntansi Lingkungan Di Rumah Sakit Mardi Waluyo Metro. *Akuntansi & Keuangan*, Vol. 5, No, 1–16.
- Arikunto. (2005a). *Prosedur Penelitian*. Rineka Cipta.
- Arikunto, S. (2005b). *Manajemen Penelitian*. Rineka Cipta.
- Atmadja, A. T. (2013). Anantawikrama Tungga Atmadja. *Akuntansi Profesi*, 3(2), 122–141.
- Ause Labellapansa, Ana Yulianti, H. (2012). Perancangan Data Warehouse Untuk Meningkatkan Mutu Pelayanan Rumah Sakit Berdasarkan Standar Mutu Nasional. *Seminar Nasional Informatika Medis III (SNIMed III)*.
- Barayudha, A. H. (2020). *Environmental Accounting: Pengelolaan Limbah Medis Rumah Sakit Ibnu Sina Makassar*. [http://repositori.uin-alauddin.ac.id/id/eprint/18752%0Ahttp://repositori.uin-alauddin.ac.id/18752/1/Hilmi Barayudha-Febi.pdf](http://repositori.uin-alauddin.ac.id/id/eprint/18752%0Ahttp://repositori.uin-alauddin.ac.id/18752/1/Hilmi%20Barayudha-Febi.pdf)
- Damayanti, & Pentiana, D. (2013). “ Global Warming ” dalam Perspektif

- Environmental Management Accounting (EMA). *Ilmiah Esai*, 7(1), 1–14.
- Debora, M. F. &, & Ismail, M. (2013). Implikasi Akuntansi Lingkungan Serta Etika Bisnis Sebagai Faktor Pendukung Keberlangsungan Perusahaan di Indonesia. *Jurnal Akuntansiku*, 1–15.
- Deegan, C. (2002). The Legitimising Effect of Social and Environmental Disclosures - A Theoretical Foundation. *Accounting, Auditing, and Accountability Journal*, Vol. 15(3), 288 – 311.
- Deegan, C. (2004). *Financial Accounting Theory*. McGraw-Hill,.
- Departemen Kesehatan Republik Indonesia. (2004). *Keputusan Menteri Kesehatan Republik Indonesia Nomor 1197/Menkes/SK/X/2004 tentang Standar Pelayanan Farmasi di Rumah Sakit*.
- Dewi, S. R. (2016). Pemahaman Dan Kepedulian Penerapan Green Accounting: Studi Kasus UKM Tahu Di Sidoarjo. *Seminar Nasional Ekonomi Dan Bisnis*, 497–511.
- Estianto, G., & Purwanugraha, H. (2013). Analisis Biaya Lingkungan pada RSUD Dr. Moewardi Surakarta. *J Ekon Dan Bisnis Univ Atma Jaya*, 1–12.
- Fitriana, A., & Badriawan, Z. (2012). Perilaku Kecurangan Akademik Mahasiswa Akuntansi: Dimensi Fraud Triangle. *Jurnal Akuntansi Multiparadigma*, 3, 161–331.
- Freeman, E. (1984). Stakeholder Theory Of The Modern Corporation. *General Issues in Business Ethics*, 38–48.
- Guerreiro, R., C.A Pereira, and F. F. (2006). Evaluating Management Accounting Change According to the Institutional Theory Approach: A Case Study of a Brazilian Bank. *Journal of Accounting and Organizational Change*.

- Hadi, S. (2012). Analisis Penerapan Akuntansi Lingkungan Pada Pt. Istana Cipta Sembada Banyuwangi. *Nucl. Phys.*, 13(1), 104–116.
- Haholongan. (2016). Kinerja Lingkungan Dan Kinerja Ekonomi. *Jurnal Ekonomi Dan Bisnis*, 19(3), 413–424.
<https://core.ac.uk/reader/234029110>
- Hartina Jide. (2022). *Akuntansi Lingkungan Dalam Bingkai Metafora Amanah; Perwujudan Kepedulian Lingkungan (Studi pada PT Cahaya Mario Group)*. UIN Alauddin Makassar.
- Haryanti, S., & Kaubab, M. E. (2019). Keuangan Masjid Di Wonosobo (Studi Empiris Pada Masjid Yang Terdaftar Di Kemenag Kabupaten Wonosobo Tahun 2019). *Journal of Economic, Business and Engineering*, 1(1), 140– 149.
- Hidayatullah, M. S. (2015). Analisis Penerapan Akuntansi Biaya Lingkungan Untuk Mengetahui Proses Pengolahan Limbah Dan Tanggung Jawab Sosial Pada Rumah Sakit Ibnu Sina Kota Gresik [Universitas Islam Negeri Maulana Malik Ibrahim]. In *European Journal of Endocrinology* (Vol. 171, Issue 6). <http://etheses.uin-malang.ac.id/2329/>
- Huberman, A.M, and M. . M. (2002). *The Qualitative Research Companion*. Sage Publication Inc.
- Ikhsan, A. (2008). *Akuntansi Lingkungan*. Graha Ilmu.
- Ikhsan, A. (2009). *Akuntansi Manajemen Lingkungan*. Graha Ilmu.
- Islamey, F. E. (2016). Perlakuan akuntansi lingkungan terhadap pengelolaan limbah pada rumah sakit paru jember. *Jurnal Fakultas Ekonomi Universitas Muhammadiyah Jember*, 1–20.
- Jebe, R. (2019). Konvergensi Materialitas Finansial dan LST: Mengarusutamakan Keberlanjutan. *Jurnal Hukum Bisnis Amerika*, 56(3), 645–702.

- Kumalasari, W. (2016). Konsep Tanggung Jawab Mutlak Pelaku Usaha Dalam Pengelolaan Limbah Bahan Berbahaya dan Beracun Berdasarkan Perspektif Hukum Perdata. *Proseding Seminar Nasional Hukum*, 53(9), 1689–1699.
- Kusumaningtias, R. (2013). Green Accounting, Mengapa dan Bagaimana? *Akuntansi Dan Keuangan*, 7(2), 978–979.
- Kusumawati, T., & S. (2015). Perlakuan Akuntansi Atas Pengelolaan Limbah Pada RSUD Dr. R. Koesma Tuban. *Artikel Ilmiah Mahasiswa*, 1–6.
- Leonita E. (2014). Pengelolaan Limbah Medis Padat Puskesmas Se-Kota Pekanbaru. *Jurnal Kesehatan Komunitas*, 1(2(4)), 128.
- Lindawati, & Marsella. (2015). Corporate Social Responsibility: Implikasi Stakeholder Dan Legitimacy Gap Dalam Peningkatan Kinerja Perusahaan. *Akuntansi Multiparadigma*, Volume 6 N.
- Michelon, Giovanna dan Parbonetti, A. (2010). The Effect of Corporate Governance on Sustainability Disclosure. *Dalam Springer Science & Business Media 14* Dalam *Springer Science & Business Media 14*.
- Mulyani, N. S. (2013a). Analisis Penerapan Akuntansi Biaya Lingkungan Pada Pabrik Gondorukem dan Terpentin (PGT) Garahan - Jember. *Skripsi*, 57(4), 1–55.
[https://repository.unej.ac.id/bitstream/handle/123456789/2139/Nita Sri Mulyani - 090810301131.pdf?sequence=1&isAllowed=y](https://repository.unej.ac.id/bitstream/handle/123456789/2139/Nita_Sri_Mulyani_-_090810301131.pdf?sequence=1&isAllowed=y)
- Mulyani, N. S. (2013b). *Analisis Penerapan akuntansi biaya lingkungan pada pabrik Gondorukem dan terpentin (PGT) Garahan Jember*. Universitas Jember.
- Nur, M. (2012). Analisis Faktor-Faktor Yang Mempengaruhi Pengungkapan Corporate Social Responsibility. *Jurnal Nominal*, 1 (1), 22–34.

- Oktaviani, M. A., S., D. P., Akuntansi, P., Katolik, U., & Mandala, W. (2020). Pengendalian Intern Terhadap Akuntabilitas Pelaporan Keuangan. *Jurnal Akuntansi Dan Pajak*, 21(1), 186–193.
- Purnamawati, E. (2018). Kewenangan Presiden Dalam Membentuk Unit Kerja Presiden. *Jurnal Solusi* 18, 73.
- Ridwan. (2010). *Skala Pengukuran Variabel-Variabel Penelitian*. Alfabeta.
- Sahib, S. A., & Malik, Y. S. (2023). The Extent Of Aplication Of Sustainability Accounting Standrsds In Iraqi Insurance Companies. *World Bulletin Of Management And Law (WBML)*, 18, 1–7. <https://www.scholarexpress.net>
- Sambharakreshna, Y. (2009). Akuntansi Lingkungan dan Akuntansi Manajemen Lingkungan: Suatu Komponen Dasar Strategi Bisnis. *Jurnal Investasi*, 5(1), 1–21.
- Sari, R. N., & Tjahjono, A. (2017). Analisis Penerapan Akuntansi Biaya Lingkungan Sebagai Pertanggungjawaban Sosial di RSI Hidayatullah Yogyakarta. *Jurnal Kajian Bisnis*, 25(2), 194–215.
- Sari, N. R. (2017). Analisis Penerapan Biaya Lingkungan Sebagai Pertanggungjawaban Sosial Di RSI Hidayatullah Yogyakarta. *Jurnal Kajian Bisnis.*, 25(2), 194–215.
- Sartika, D., & S. (2016). Gambaran Stres Kerja Pegawai Bagian Rekam Medis Rumah Sakit Bhakti Wiratamtama Semarang. *Unnes Journal of Public Health*, 186. <https://doi.org/10.15294/ujph.v5i3.9737>
- Sekaran. (2009). *Metode penelitian untuk bisnis*. Salemba Empat.
- Sela, A. Y., Karamoy, H., & Mawikere, L. M. (2019). Analisis penerapan akuntansi lingkungan pada RSUD DR. Sam Ratulangi Tondano. *Indonesia Accounting Journal*, 1(2), 63. <https://doi.org/10.32400/iaj.26649>

- Setyawati, E., & Maulana, M. (2020). Pengelolaan Limbah Padat Bahan Berbahaya dan Beracun menurut Undang-Undang Nomor 32 Tahun 2009 di Rumah Sakit PKU Muhammadiyah Bantul Yogyakarta. *Jurnal Keselamatan, Kesehatan Kerja Dan Lingkungan (JK3L)*, 1(1), 53–60.
- Suartana, I. W. (2010). Akuntansi Lingkungan Dan Triple Bottom Line Accounting: Paradigma Baru Akuntansi Bernilai Tambah. *Fakultas Ekonomi Unud*, 10(1), 105–112.
- Sugiyono. (2011). *Memahami Penelitian Kualitatif*. CV Alfabetika.
- Sunarko. (2014). *Budi daya kelapa sawit di berbagai jenis lahan* (P. P. A. Pustaka (ed.)).
- Surjono Hadi Sutjahjo. (2013). *Analisis mengenai Dampak Lingkungan*. Universitas Terbuka.
- Suwardjono. (2013). *Teori Akuntansi: Perekayasaan Pelaporan Keuangan. Edisi III* Teori Akuntansi: Perekayasaan Pelaporan Keuangan. Edisi III. BPFE.
- Tanc, A. dan K. G. (2015). The Impact of Environmental Accounting on Strategic Management Accounting: A Research on Manufacturing Companies. *International Journal of Economics and Financial*, 5(2), 566–573.
- Trisnawati, R. (2014). Pengaruh Ukuran Perusahaan, Profitabilitas, Leverage, Ukuran Dewan Komisaris dan Kepemilikan Manajerial Terhadap Pengungkapan Corporate Social Responsibility (CSR) Industri Perbankan di Indonesia. *Seminar Nasional Dan Call For Paper, October*, 27–32.
- Wang, J. B., Wang, G. H., & Ou, C. Y. (2023). The Key Factors for Sustainability Reporting Adoption in the Semiconductor Industry Using the Hybrid FRST-PSO Technique and Fuzzy Dematel Approach.

Sustainability (Switzerland), 15(3), 1–19.
<https://doi.org/10.3390/su15031929>

Wardani, N. K. dan I. J. (2013). Pengaruh Karakteristik Perusahaan Terhadap Pengungkapan Corporate Social Responcibility (CSR). *Journal Of Accounting*, 2 (2), 1–15.

Wicaksana, A. (2016). Upaya Pelestarian Kekayaan Alam Indonesia Berlandaskan Nilai-Nilai Pancasila. *Https://Medium.Com/*, 2(2), 41–50.
<https://medium.com/@arifwicaksanaa/pengertian-use-case-a7e576e1b6bf>

Widiastuti, B. . (2011). Pengukuran dan Pelaporan Biaya Lingkungan (Studi Kasus Rumah Sakit Jogja). *E-Journal: Fakultas Ekonomi Universitas AtmaJaya Yogyakarta*.



UNIVERSITAS ISLAM NEGERI
ALAUDDIN
MAKASSAR

BIODATA PENULIS



Miftahul Andriani, Lahir di Mattoanging pada tanggal 24 September 2001, merupakan anak pertama dari dua bersaudara dari pasangan Bapak Munir dan Ibu Asgawati. Penulis mulai memasuki jenjang pendidikan formal di SDN 107 Maccini dan selesai pada tahun 2013. Kemudian penulis melanjutkan Pendidikan di SMPN 20 Bulukumba dan selesai pada tahun 2016. Kemudian penulis mulai melanjutkan pendidikan di SMAN 8 Bulukumba dan selesai pada tahun 2019. Pada tahun yang sama penulis melanjutkan pendidikan di kampus peradaban yakni pada Perguruan Tinggi Negeri di Makassar melalui jalur seleksi Mandiri di Universitas Islam Negeri Alauddin Makassar dan tercatat sebagai mahasiswa jurusan Akuntansi, Fakultas Ekonomi dan Bisnis Islam. Penulis berdomisili di Samata, yang beralamatkan di BTN *Green Nurhidayat Romang Polong*. Penulis dapat dihubungi melalui Email miftahulandriani2409@gmail.com

UNIVERSITAS ISLAM NEGERI
ALAUDDIN
MAKASSAR