

**EFEK INFLASI, KURS, JUMLAH UANG BEREDAR TERHADAP  
KAPITALISASI SAHAM SYARIAH MELALUI  
PERTUMBUHAN EKONOMI DI INDONESIA  
SEBAGAI *VARIABEL INTERVENING***



Diajukan Untuk Memenuhi Salah Satu Syarat Guna Memperoleh Gelar  
Magister Ekonomi (M.E) Pada Jurusan Ekonomi Syariah  
Pascasarjana UIN Alauddin Makassar

Oleh:  
**UNIVERSITAS ISLAM NEGERI**  
**ALAUDDIN**  
**MUHAMMAD DWI APRINANDHI**

**NIM.80500222031**

**PROGRAM STUDI EKONOMI SYARIAH  
PASCASARJANA UIN ALAUDDIN MAKASSAR  
2024**

## PERNYATAAN KEASLIAN TESIS

Mahasiswa yang bertanda tangan di bawah ini:

Nama : Muhammad Dwi Aprinandhi

NIM : 80500222031

Tempat/Tgl. Lahir : Makassar, 23 April 2000

Prodi/Konsentrasi : Ekonomi Syariah

Program : Pascasarjana UIN Alauddin Makassar

Alamat : BTN Bakolu Citra Mangalli B2 No 30 Gowa

Judul : Efek Inflasi, Kurs, Jumlah Uang Beredar Terhadap Kapitalisasi Saham Syariah Melalui Pertumbuhan Ekonomi di Indoensia Sebagai Variabel Intervening

Menyatakan dengan sesungguhnya dan penuh kesadaran bahwa tesis ini benar adalah hasil karya sendiri. Jika di kemudian hari terbukti bahwa ia merupakan duplikat, tiruan, plagiat, atau dibuat orang lain sebagian atau seluruhnya, maka tesis dan gelar yang diperoleh karenanya batal demi hukum.

Gowa, Agustus 2024

Penyusun,

Muh. Dwi Aprinandhi

NIM:80500222031

## KATA PENGANTAR

Alhamdulillah, puji syukur penulis panjatkan kehadirat Allah SWT, karena dengan limpahan rahmat Alhamdulillah, puji syukur penulis panjatkan kehadirat Allah SWT, karena dengan limpahan rahmat dan hidayahnya sehingga penulis dapat menyelesaikan tesis ini. Salawat serta salam penulis haturkan kepada baginda Nabi Muhammad saw. serta segenap keluarga dan para sahabatnya hingga akhir nanti. Dalam penyelesaian tesis yang berjudul “Efek Inflasi, Kurs, Jumlah Uang Beredar Terhadap Kapitalisasi Saham Syariah Melalui Pertumbuhan Ekonomi Sebagai Variabel Intervening”, tentu tidak lepas dari bantuan berbagai pihak. Karena itu, penulis mengucapkan banyak terima kasih yang tak terhingga kepada:

1. Rektor UIN Alauddin Makassar, Prof. H. Hamdan Juhannis, M.A., Ph.D., Wakil Rektor I UIN Alauddin Makassar, Prof. Dr. H. Kamaluddin Abunawas M Ag, Wakil Rektor II UIN Alauddin Makassar, Dr. H. Andi Aderus Lc. M.Ag, Wakil Rektor III UIN Alauddin Makassar, Prof. Dr. Muhammad Khalifa Mustami M.Pd., Wakil Rektor IV UIN Alauddin Makassar, Prof. Dr. Muhammad Amry Lc. M.Ag yang telah menyediakan fasilitas belajar sehingga penulis dapat mengikuti kuliah dengan baik.
2. Prof. Dr. H. Abustani Ilyas, M.Ag. selaku Direktur Pascasarjana UIN Alauddin Makassar beserta Wakil Direktur Prof. Dr. Hasyim Haddade, S.Ag., M.Ag, yang telah memberikan berbagai fasilitas kepada penulis sehingga dapat menyelesaikan studi.

3. Prof. Dr. H. Mukhtar Lutfi, M.Pd dan Dr. H. Nasrullah Bin Sapa, Lc. sebagai ketua dan sekretaris Prodi Ekonomi Syariah Program Magister bapak dan ibu dosen yang telah memberikan bimbingan dan wawasan selama penulis menempuh pendidikan di UIN Alauddin Makassar.
4. 4. Dr. H. Abdul Wahab, S.E., M.Si dan Dr. H, Abdul Wahid Haddade, M. Hi sebagai promotor dan kapromotor yang telah meluangkan waktu, memberikan arahan, bimbingan sehingga tesis ini dapat diselesaikan dengan baik seperti saat ini.
5. Dr. Muhammad Wahyuddin Abdullah, S.E., M.Si., Akt., CA dan Dr. H. Saiful Mukhlis, S.E., M.Si., Akt., CA sebagai penguji I dan penguji II yang telah menguji dengan penuh kesungguhan demi kesempurnaan tesis ini.
6. Kepala Perpustakaan Pusat UIN Alauddin dan seluruh stafnya yang telah menyiapkan literatur dan memberikan kemudahan untuk dapat memanfaatkan secara maksimal demi penyelesaian tesis ini.
7. Ucapan terima kasih yang sebesar-besarnya kepada kedua orang tua saya yang telah melahirkan dan mendidik dan bahkan menyekolahkan saya sampai kembali bisa menikmati jenjang ini yang kedua kalinya, terkhusus untuk bapak Amri Azis dan Jaidah Abdul Hamid terima kasih telah melantunkan doa-doa disetiap shalat untuk kebahagiaan dan kesuksesan anaknya, semoga Allah swt. selalu memberikan kesehatan di setiap hari-harinya. Serta terima kasih untuk keluarga-keluargaku khususnya Bapak Amri Azis dan Jaidah Abdul Hamid yang tidak henti- hentinya selalu

memberikan semangat, motivasi serta dukungan yang luar biasa hingga bisa berada pada tahap ini.

8. Kawan-kawan seperjuangan S2 di kelas Reguler Ekonomi Syariah 2. Khalis, Hafiz, Akmal, Inchi, Ririn, Mitra, dan Iswar yang selalu membantu dan memberikan motivasi untuk bersama-sama melewati masa-masa kuliah dengan penuh kenangan. Terimah kasih kebersamaan bermakna yang singkat ini. Semoga kalian selalu diberikan kemudahan dan kesuksesan kedepannya. Akhir kata, penulis menyadari penulisan tesis ini jauh dari kata sempurna. Oleh karena itu, saran dan kritik dari berbagai pihak sangat diharapkan penulis. Namun penulis juga berharap ini dapat bermanfaat bagi pembaca. Semoga karya ini bernilai ibadah di sisi Allah swt dan menjadi amal jariyyah bagi penulisnya. Aamin yaa Rabbill 'Alamin.



## LEMBAR PENGESAHAN

### PENGESAHAN TESIS

Tesis dengan judul *"Efek Inflasi, Kurs, Jumlah Uang Beredar Terhadap Kapitalisasi Saham Syariah Melalui Pertumbuhan Ekonomi di Indonesia Sebagai Variabel Intervening"*, yang disusun oleh Saudara Muhammad Dwi Aprinandhi NIM: 80500222031. Program studi Ekonomi Syariah diujikan dan dipertahankan dalam Sidang Ujian Munaqasyah yang diselenggarakan pada hari Senin, 29 Juli 2024 Masehi, bertepatan dengan tanggal 23 Muharram 1446 Hijriah, dinyatakan telah dapat diterima sebagai salah satu syarat untuk memperoleh gelar Magister dalam bidang Ekopomi Syariah pada Pascasarjana UIN Alauddin Makassar.

#### PROMOTOR:

1. Dr. H. Abdul Wahab., S.E., M.Si

  
(.....)

#### KOPROMOTOR:

1. Dr. H. Abdul Wahid Haddade., Lc., M.Hi

  
(.....)

#### PENGUJI:

1. Dr. Muhammad Wahyuddin Abdullah.S.P., M.Si, Ak., CA

  
(.....)

2. Dr. H. Saiful Muchlis, S.E., M.SA., Ak., CA

  
(.....)

3. Dr. H. Abdul Wahab., S.E., M.Si

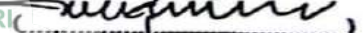
  
(.....)

4. Dr. H. Abdul Wahid Haddade., Lc., M.Hi

  
(.....)



Makassar, 1 Agustus 2024

Diketahui oleh:  
Direktur Pascasarjana  
UIN Alauddin Makassar



Prof. Dr. H. Abustani Ilyas, M.Ag  
NIP. 19661130 199303 1 003

## DAFTAR ISI

<b>PERNYATAAN KEASLIAN TESIS.....</b>	<b>ii</b>
<b>KATA PENGANTAR.....</b>	<b>iii</b>
<b>DAFTAR ISI.....</b>	<b>vi</b>
<b>DAFTAR TABEL.....</b>	<b>ix</b>
<b>DAFTAR GAMBAR.....</b>	<b>x</b>
<b>PEDOMAN TRANSLITERASI.....</b>	<b>xi</b>
<b>ABSTRAK.....</b>	<b>xvii</b>
<b>BAB I PENDAHULUAN.....</b>	<b>1</b>
A. Latar Belakang Masalah.....	1
B. Rumusan Masalah.....	19
C. Tujuan dan Manfaat Penelitian.....	20
<b>BAB II TINJAUAN TEORITIS.....</b>	<b>24</b>
A. Grand Theory.....	24
B. Saham Syariah.....	28
C. Pertumbuhan Ekonomi.....	33
D. Inflasi.....	38
E. Kurs.....	43
F. Jumlah Uang Beredar.....	44
G. Hipotesis.....	46
H. Penelitian Terdahulu.....	68
I. Kerangka Konseptual.....	81

<b>BAB III METODOLOGI PENELITIAN .....</b>	<b>82</b>
A. Jenis dan Lokasi Penelitian.....	82
B. Pendekatan Penelitian.....	83
C. Sumber Data Penelitian.....	83
D. Metode Pengumpulan Data.....	84
E. Metode Analisis Data .....	84
F. Definisi Operasional Variabel.....	91
<b>BAB IV HASIL DAN PEMBAHASAN.....</b>	<b>92</b>
A. Gambaran Umum Lokasi Penelitian.....	92
B. Deskripsi Variabel Penelitian .....	93
C. Hasil Pengolahan Data.....	101
D. Pembahasan Hasil Penelitian.....	112
<b>BAB V PENUTUP.....</b>	<b>165</b>
A. Kesimpulan.....	165
B. Keterbatasan Penelitian.....	166
C. Implikasi Penelitian.....	166
<b>DAFTAR PUSTAKA.....</b>	<b>168</b>
<b>LAMPIRAN.....</b>	<b>177</b>



## DAFTAR TABEL

Table 1. Laju Pertumbuhan Ekonomi Indonesia Tahun 2015-2023.....	2
Table 2. Nilai Kapitalisasi Saham Syariah Jakarta Islamic Index.....	7
Table 3. Tingkat Inflasi di Indonesia Tahun 2015-2023.....	10
Table 4. Pergerakan Kurs Rupiah Terhadap Dollar Amerika Serikat Tahun 2015-2023 .....	12
Table 5. Pergerakan Jumlah Uang Beredar di Indonesia Tahun 2015-2023 .....	15
Table 6. Penelitian Terdahulu.....	68
Table 7. Deskripsi Variabel Penelitian.....	93
Table 8. Hasil Uji Normalitas Variabel Pertumbuhan Ekonomi (Y1) dan Saham Syariah (Y2).....	101
Table 9. Hasil Uji Multikolinieritas Variabel Pertumbuhan Ekonomi (Y1) dan Saham Syariah (Y2).....	102
Table 10. Uji Heterokedastisitas Variabel Pertumbuha Ekonomi (Y1) dan Saham Syariah (Y2).....	103
Table 11. Hasil Uji Autokorelasi Variabel Pertumbuhan Ekonomi (Y1) dan Saham Syariah (Y2).....	104
Table 12. Hasil Koefisien Determinasi (R <sup>2</sup> ) Model Y1 dan Model Y2 .....	107
Table 13. Hasil Uji Simultan Model Y1 .....	109
Table 14. Hasil Uji Parsial Model Y1 .....	109
Table 15. Hasil Uji Simultan Model Y2 .....	110
Table 16. Hasil Uji Parsial Model Y2 .....	111
Table 17. Pengaruh Langsung, Pengaruh Tidak Langsung dan Pengaruh Total Variabel Penelitian.....	112

## DAFTAR GAMBAR

Gambar 1. Kerangka Konseptual .....	81
Gambar 2. Model Analisis Jalur Efek Inflasi, Kurs dan Rasio Jumlah Uang Beredar Terhadap Saham Syariah Melalui Pertumbuhan Ekonomi Sebagai Variabel <i>Intervening</i> .....	103



## PEDOMAN TRANSLITERASI

### A. *Transliterasi Arab-Latin*

Daftar huruf bahasa Arab dan transliterasinya ke dalam huruf latin dapat dilihat pada tabel berikut:

#### 1. Konsonan

Huruf Arab	Nama	Huruf Latin	Nama
ا	Alif	tidak dilambangkan	tidak dilambangkan
ب	Ba	B	Be
ت	Ta	T	Te
ث	Sa	S	es (dengan titik diatas)
ج	Jim	J	Je
ح	Ha	H	ha (dengan titik di bawah)
خ	Kha	Kh	ka dan ha
د	Dal	D	De
ذ	Zal	Z	zet (dengan titik di atas)
ر	Ra	R	Er
ز	Zai	Z	Zet
س	Sin	S	Es
ش	Syin	Sy	es dan ye
ص	Sad	Ws	es (dengan titik di bawah)

ض	Dad	D	de (dengan titik di bawah)
ط	Ta	T	te (dengan titik di bawah)
ظ	Za	Z	zet (dengan titik di bawah)
ع	'ain	'	apostrof terbaik
غ	Gain	G	Ge
ف	Fa	F	Ef
ق	Qaf	Q	Qi
ك	Kaf	K	Ka
ل	Lam	L	El
م	Mim	M	Em
ن	Nun	N	En
و	Wau	W	We
هـ	Ha	H	Ha
ء	hamzah	'	Apostrof
ي	Ya	Y	Ye

## 2. Vokal

Vokal bahasa Arab, seperti vokal bahasa Indonesia, terdiri atas vokal tunggal atau monoftong dan vokal rangkap atau diftong. Vokal tunggal bahasa Arab yang lambangnya berupa tanda atau harakat, transliterasinya sebagai berikut:

Tanda	Nama	Haruf Latin	Nama
ـَ	<i>fathah</i>	<i>A</i>	<i>A</i>
ـِ	<i>Kasrah</i>	<i>I</i>	<i>I</i>
ـُ	<i>ḍammah</i>	<i>U</i>	<i>U</i>

### 3. Maddah

Maddah atau vokal panjang yang lambangnya berupa harakat atau huruf, transliterasinya berupa huruf dan tanda, yaitu:

Harakat dan Huruf	Nama	Huruf dan Tanda	Nama
ـِ ... / ا	<b>fathah dan alif atau ya</b>	<b>A</b>	<b>a dan garis di atas</b>
ـِ	<b>kasrah dan ya</b>	<b>I</b>	<b>i dan garis di atas</b>
ـُ	<b>dammah dan wau</b>	<b>U</b>	<b>u dan garis di atas</b>

### 4. Ta'Marbutah

Transliterasi untuk ta marbutah ada dua, yaitu: *ta marbutah* yang hidup atau mendapat harakat *fathah*, *kasrah* dan *dammah*, yang transliterasinya adalah [t]. sedangkan *ta marbutah* yang mati atau mendapat harakat sukun transliterasinya adalah [n].

### 5. Syaddah (Tasydid)

*Syaddah* atau *tasydid* yang dalam sistem tulisan Arab dilambangkan dengan sebuah tanda *tasydid*, dalam transliterasinya ini dilambangkan dengan perulangan huruf (konsonan ganda) yang diberi tanda *syaddah*. Jika huruf (ـِ), maka ia ditransliterasikan seperti huruf maddah (i).

## 6. Kata Sandang

Kata sandang dalam sistem tulisan Arab dilambangkan dengan huruf *ʾ* (*alif lam ma'arifah*). Dalam pedoman transliterasi ini, kata sandang ditransliterasi seperti biasa, al-, baik ketika ia di ikuti oleh huruf *syamsiah* maupun huruf *qamariyah*. Kata sandang tidak mengikuti bunyi huruf langsung yang mengikutinya. Kata sandang ditulis terpisah dari kata yang mengikutinya dan dihubungkan dengan garis mendatar (-).

## 7. Hamzah

Aturan transliterasi huruf hamzah menjadi apostrop hanya berlaku bagi hamzah yang terletak di tengah dan akhir kata. Namun, bila *hamzah* terletak di awal kata, ia tidak dilambangkan karena dalam tulisan Arab ia berupa alif.

## 8. Penulisan Kata Arab yang Lazim digunakan dalam Bahasa Indonesia

Kata, istilah atau kalimat Arab yang ditransliterasi adalah kata, istilah atau kalimat yang sudah lazim dan menjadi bagian dari perbendaharaan bahasa Indonesia atau sudah sering ditulis dalam tulisan bahasa Indonesia, tidak lagi ditulis menurut cara transliterasi di atas. Misalnya kata Alquran (dari Alquran), sunnah, khusus dan umum. Namun bila kata-kata tersebut menjadi bagian dari satu rangkaian teks Arab, maka mereka harus ditransliterasi secara utuh.

## 9. Lafz al-Jalalah (الله)

Kata "Allah Swt." yang didahului partikel seperti huruf *jarr* dan huruf lainnya atau berkedudukan sebagai *mudafilaih* (frase nominal), ditransliterasi

tanpa huruf hamzah. Adapun *ta marbutah* di akhir kata yang disandarkan kepada lafz al-Jalalah, ditransliterasi dengan huruf [t].

## **10. Huruf Kapital**

Walau sistem tulisan Arab tidak mengenal huruf kapital (*All caps*), dalam transliterasinya huruf-huruf tersebut dikenai ketentuan tentang penggunaan huruf kapital berdasarkan pedoman ejaan bahasa Indonesia yang berlaku (EYD). Huruf capital, misalnya digunakan untuk menuliskan huruf awal nama dari (orang, tempat, bulan) dan huruf pertama pada permulaan kalimat. Bila nama diri didahului oleh kata sandang (al-), maka yang ditulis dengan huruf kapital tetap huruf awal nama diri tersebut, bukan huruf awal kata sandangnya. Jika terletak pada awal kalimat, maka huruf A dari kata sandang tersebut menggunakan huruf kapital (AL-). Ketentuan yang sama juga berlaku untuk huruf awal dari judul referensi yang didahului oleh kata sandang al-, baik ketika ia ditulis dalam teks maupun dalam catatan rujukan (CK DP, CDK dan DR).

## B. Daftar Singkatan

Beberapa singkatan yang dibakukan adalah :

swt	= <i>subhānahūWa ta'ālā</i>
saw	= <i>sallāhu 'alaihi Wa sallam</i>
a.s.	= <i>alaihi al-salām</i>
H	= Hijrah
M	= Masehi
I.	= Sebelum Masehi
W	= Lahir tahun (untuk orang yang masih hidup saja)
QS.../...:4	= QS An-Nisa/29:4 atau QS An-Nahl/14:16
HR	= Hadis Riwayat.





## ABSTRAK

**Nama** : Muhammad Dwi Aprinandhi  
**Prodi** : Ekonomi Syariah  
**NIM** : 80500222031  
**Judul** : Efek Inflasi, Kurs, Jumlah Uang Beredar Terhadap Kapitalisasi Saham Syariah Melalui Pertumbuhan Ekonomi Sebagai Variabel *Intervening*

---

Indonesia merupakan salah satu negara muslim terbesar di dunia yang juga merupakan pasar yang besar untuk mengembangkan industri keuangan syariah, terutama saham syariah. Investasi Syariah di pasar saham memiliki peranan untuk mengembangkan pangsa pasar industri keuangan syariah di Indonesia. Penelitian ini bertujuan untuk menganalisis efek inflasi, kurs, jumlah uang beredar terhadap kapitalisasi saham syariah melalui pertumbuhan ekonomi sebagai variabel *intervening*.

Metode penelitian ini adalah penelitian kuantitatif dan adapun sumber data dari penelitian ini berasal dari data Sekunder yaitu: Data dari Otoritas Jasa Keuangan, Badan Pusat Statistik dan Bank Indonesia. Selanjutnya, metode pengumpulan data yang digunakan dengan mengakses data web dari beberapa lembaga negara. Analisis data pada penelitian ini melalui tiga tahapan yaitu uji asumsi klasik, uji hipotesis, dan analisis jalur. Hasil penelitian ini menunjukkan bahwa inflasi berefek negatif terhadap pertumbuhan ekonomi, kurs berefek positif terhadap pertumbuhan ekonomi, bahwa jumlah uang beredar berefek positif terhadap pertumbuhan ekonomi. inflasi berefek negatif terhadap saham syariah, kurs berefek negatif terhadap saham syariah, jumlah uang beredar berefek positif terhadap saham syariah, saham syariah berefek positif

terhadap pertumbuhan ekonomi, inflasi terhadap saham syariah berefek negatif melalui pertumbuhan ekonomi, kurs terhadap saham syariah berefek negatif melalui pertumbuhan ekonomi, jumlah uang beredar terhadap saham syariah berefek positif melalui pertumbuhan ekonomi.

Implikasi penelitian ini adalah: **Bagi Kantor Otoritas Jasa Keuangan**, diharapkan dapat menyesuaikan pengeluaran dan pembeda yang jelas terhadap laporan kinerja dan pencapaian saham syariah baik melalui Jakarta *Islamic index* maupun index saham syariah Indonesia terkait sisi apa yang membedakan keduanya. **Bagi Pemerintah**, Penguatan UUD segera direalisasikan agar penerapan dan bentuk kepercayaan investor terhadap saham syariah juga semakin kuat. **Bagi investor**, penelitian ini dapat memberi masukan untuk terus bisa melakukan investasinya karena *trust* yang sangat penting maka perlu memberikan ruang diskusi untuk mengetahui berbagai perkembangan kondisi makroekonomi bersama *stakeholder* terkait. Bagi masyarakat sebagai bahan masukan untuk meningkatkan kesadaran akan pentingnya partisipasi dalam mempelajari saham syariah dan bisa saja kedepannya menjadi bagian peluang untuk menjadi investor di tahun-tahun berikutnya. **Bagi calon peneliti** selanjutnya yang ingin meneliti terkait saham syariah dan makroekonomi perlu dikuatkan dan memastikan variabel makroekonomi yang lain untuk sebagai rujukan adalah ekspor, impor, harga emas, harga minyak.

**Kata Kunci: inflasi, kurs, jumlah uang beredar, kapitalisasi saham syariah, pertumbuhan ekonomi**

## BAB I

### PENDAHULUAN

#### ***A. Latar Belakang Masalah***

Indonesia merupakan negara yang masuk pada kategori negara masih berkembang dengan memiliki demografis penduduk muslim sekitar 86,7 % jiwa dan menjadi negara dengan umat islam kedua terbanyak di seluruh penjuru dunia. Salah satu cara untuk meningkatkan kesejahteraan masyarakat di negara yang masih berkembang yaitu dengan cara investasi karena kegiatan investasi selalu mengalami perkembangan baik secara berkala. Dalam islam investasi bertujuan untuk segala aktivitas ekonomi diniatkan agar mendapatkan Ridha Allah. Instrumen investasi yang mudah digunakan para investor yaitu pasar modal<sup>1</sup>.

Terdapat banyak faktor yang dapat memengaruhi pasar modal syariah salah satunya laju pertumbuhan ekonomi Indonesia. Pasar modal syariah merupakan bagian dari instrumen investasi yang banyak dijadikan topik pembicaraan oleh para tokoh ekonomi. Pertumbuhan ekonomi berafiliasi erat dengan adanya *Gross Domestic Product* (GDP) atau bisa disebut dengan Produk Domestik Bruto (PDB) serta *Gross National Product* (GNP) atau yang dikenal dengan sebutan Produk Nasional Bruto (PNB)<sup>2</sup>.

---

<sup>1</sup> Meriyati, "Minat Investasi Syariah," *Jurnal Islamic Banking* 1 (2015): 39–47.

<sup>2</sup> Dian Puspitasari, Fitria Ayu Ningtyas, and Lilik Fitria Fatmawati, "Peran Pasar Modal Syariah Dalam Meningkatkan Perekonomian Di Indonesia," *Populer: Jurnal Penelitian Mahasiswa* 2, no. 2 (2023): 126–134.

Terbitan pertumbuhan ekonomi Indonesia selama delapan tahun melihat kondisi terparah pertumbuhan ekonomi Indonesia di tahun 2020 semenjak adanya covid-19 yang mengguncang seluruh negara di dunia. Namun tak berselang lama secara data empiris efektifitas perekonomian mulai pulih perlahan demi perlahan. Adapun perkembangan data yang dikeluarkan badan pusat statistik 2015-2023 sebagai berikut.

**Table 1. Laju Pertumbuhan Ekonomi Indonesia Tahun 2015-2023**

Tahun	Pertumbuhan Ekonomi (%)
2015	5,04
2016	5,02
2017	5,07
2018	5,17
2019	5,02
2020	(2,07)
2021	3,69
2022	5,3
2023	5,05

Sumber: Badan Pusat Statistik, 2023

Kenaikan yang terjadi pada pertumbuhan ekonomi pasca pandemi 2022 sebesar 5,3 % hal tersebut menandakan terjadinya peningkatan pertumbuhan ekonomi. Sebagai negara berkembang, Indonesia selalu berusaha agar dapat meningkatkan pendapatan nasional dan kesejahteraan masyarakat dapat tercapai. Pada suatu negara akan dikatakan memiliki pertumbuhan ekonomi yang baik maupun fluktuaktif apabila Produk Domestik Bruto (PDB) riil pada suatu negara tersebut mengalami sebuah peningkatan. Namun, pada tahun 2023 pertumbuhan ekonomi mengalami penurunan lebih sedikit melalui Badan Pusat Statistik (BPS) melaporkan

perekonomian Indonesia tumbuh mencapai 5,05% pada 2023, lebih rendah dibandingkan 2022 yang sebesar 5,31%.

Plt Kepala Badan Pusat Statistik (BPS) Amalia A. Widyasanti menuturkan pertumbuhan ekonomi pada 2023 lebih rendah dari pertumbuhan 2022 secara tahunan dipicu oleh base effect dan siklus commodity boom atau ledakan komoditas.

"Dari sisi produksi tentu tadi sudah saya sampaikan bahwa ekonomi tahun 2023 disumbang oleh industri manufaktur perdagangan dan transportasi informasi dan komunikasi, perlambatan ekonomi kita sedikit, kan melambatnya tidak banyak dibanding tahun lalu," ungkap Amalia.

Kondisi ini salah satunya dipicu melambatnya ekonomi global dan selain itu juga ada fenomena El Nino yang berdampak pada pertumbuhan lapangan usaha pertanian yang tumbuhnya melambat terutama paruh kedua 2023.

Dari catatan BPS, pertumbuhan ekonomi global tumbuh tapi melambat dibandingkan tahun sebelumnya. Sementara itu negara mitra dagang utama seperti China, Amerika Serikat dan Jepang serta India membaik pada kuartal IV-2023.

Amalia mengatakan kinerja perdagangan global baik barang dan jasa, berdasarkan data UNCTAD, mengalami kontraksi pada 2023 "Penurunan terdalam terjadi pada kuartal IV-2023," ujarnya. Sementara itu, di sisi lain, tren penurunan komoditas unggulan Indonesia berlanjut, yakni CPO dan batu bara.

Pandangan Teori Schumpeter menekankan tentang pentingnya peranan pengusaha dalam mewujudkan pertumbuhan ekonomi. Dalam teori Schumpeter ditunjukkan bahwa para pengusaha merupakan golongan yang akan terus menerus membuat pembaharuan atau inovasi dalam kegiatan ekonomi. Inovasi tersebut meliputi memperkenalkan barang baru, mempertinggi efisiensi cara memproduksi dalam menghasilkan suatu barang, memperluas pasar suatu barang ke pasaran-pasaran yang baru, mengembangkan sumber bahan mentah yang baru dan mengadakan perubahan-perubahan dalam organisasi dengan tujuan mempertinggi efisiensi kegiatan perusahaan. Berbagai kegiatan ini akan memerlukan investasi baru.

<sup>3</sup>Negara Indonesia sudah melakukan berbagai langkah untuk meningkatkan laju pertumbuhan perekonomian dalam berbagai sektor. Salah satu langkah yang diambil oleh Indonesia ialah dengan meningkatkan pertumbuhan perekonomiannya pada sektor investasi dengan melalui salah satu instrumennya yaitu pasar modal syariah. Investasi dijadikan pemerintah Indonesia sebagai salah satu sektor yang dapat menumbuhkan perekonomian Indonesia yang tidak hanya berperan dalam Produk Domestik Bruto (PDB), namun juga ikut andil dalam masyarakat umum. Instrumen Pasar Modal Syariah yang didalamnya termasuk saham syariah, reksa dana syariah dan sukuk (obligasi syariah).

---

<sup>3</sup> Meriyati, "Minat Investasi Syariah."

Pada tahun 1997, saat itulah pasar modal syariah Indonesia pertama kali muncul yang ditandai dengan adanya produk reksa dana syariah. Namun, produk syariah baru diakui secara resmi hadir di Indonesia pada 14 Maret 2003 yang ditandai dengan adanya penandatanganan MoU (*Memorandum of Understanding*) yang dilakukan oleh Bapepam LK (Badan Pengawas Pasar Modal dan Lembaga Keuangan) beserta dengan DSN-MUI (Dewan Syariah Nasional Majelis Ulama Indonesia)<sup>4</sup>.

Di Indonesia instrumen saham berbasis syariah diawali dari berdirinya Jakarta *Islamic Index* pada bulan Juli tahun 2000. Kemudian bulan Mei tahun 2011, Pasar modal syariah di Indonesia semakin berkembang dengan lahirnya Indeks Saham Syariah Indonesia. IIS mempunyai anggota 30 saham terlikuid, berbeda dengan ISSI beranggotakan seluruh saham syariah yang dahulunya terdaftar di IHSG bergabung dengan saham non-syariah lainnya dan tergabung pada Daftar Efek Syariah<sup>5</sup>.

Pendirian ISSI didorong dengan Fatwa DSN-MUI yang berkaitan dengan industri Pasar Modal Syariah yaitu Fatwa No.05 tahun 2000 tentang Jual Beli Saham serta diperkuat lagi, pada tahun 2003 dengan dikeluarkannya Fatwa No.40 tahun 2003 tentang Pasar Modal dan Pedoman Umum Penerapan Prinsip Syariah di bidang Pasar Modal<sup>6</sup>.

---

<sup>4</sup> Redi Hadiyanto and Lina Pusvisasari, "Aspek Hukum Pasar Modal Syariah Di Indonesia," *Tahkim (Jurnal Peradaban dan Hukum Islam)* 4, no. 2 (2021): 65–84.

<sup>5</sup> Dini Selasi, "Implementasi Ekonomi Syariah Pada Perkembangan Investasi Saham Syariah Di Era Distrupsi," *Inklusif (Jurnal Pengkajian Penelitian Ekonomi Dan Hukum Islam)* 4, no. 1 (2019): 15.

<sup>6</sup> Otoritas Jasa Keuangan, "Fatwa Dewan Syariah Nasional," *Otoritas Jasa Keuangan*, last modified 2023, <https://ojk.go.id/id/kanal/syariah/regulasi/fatwa-dsn-mui/default.aspx>.

Menurut Metwally sebagaimana dikutip oleh Agustianto, bahwa dalam rangka membentuk pasar modal syariah diperlukan beberapa karakteristik. Karakteristik-karakteristik tersebut adalah: a) Semua saham harus diperjualbelikan pada bursa efek; b) Bursa perlu mempersiapkan pasca perdagangan dimana saham dapat diperjualbelikan melalui pialang; c) Semua perusahaan yang sahamnya dapat diperjualbelikan di bursa efek diminta menyampaikan informasi tentang perhitungan (account) keuntungan dan kerugian serta neraca keuntungan kepada komite manajemen bursa efek dengan jarak tidak lebih dari 3 bulan; d) Komite manajemen menerapkan harga saham tertinggi (HST) tiap-tiap perusahaan dengan interval tidak lebih dari 3 bulan sekali; e) Saham tidak boleh diperjual belikan dengan harga lebih tinggi dari HST; f) Saham dapat dijual dengan harga dibawah HST; g) Komite manajemen harus memastikan bahwa semua perusahaan yang terlibat dalam bursa efek itu mengikuti standar akuntansi syariah; h) Perdagangan saham mestinya hanya berlangsung dalam satu minggu periode perdagangan setelah menentukan HST; i) Perusahaan hanya dapat menerbitkan saham baru dalam periode perdagangan, dan dengan harga HST.<sup>7</sup>

Tak bisa dipungkiri sampai sekarang Jakarta *Islamic index* dan Indeks Saham Syariah masih menjadi alternatif investasi yang mempunyai prospek

---

<sup>7</sup> Kartika Sari and Wawan Ichwanudin, "Enrichment : Journal of Management Leverage and Liquidity to Firm Value Moderated by Firm Size : A Signaling Theory Approach" 13, no. 3 (2023).



yang cerah dan potensi untuk tumbuh bagus<sup>8</sup>. Bahkan digadang- gadangkan bisa mengungguli saham-saham konvensional. Hal ini tercermin dari realisasi laporan Otoritas Jasa Keuangan. Pada hasil laporan menunjukkan kapitalisasi pasar saham syariah Jakarta Islamic index periode 2015 ke 2023 walaupun mengalami fluktuasi sebagaimana pada lampiran tabel data yang dikeluarkan oleh otoritas jasa keuangan.

**Table 2. Nilai Kapitalisasi Saham Syariah Jakarta Islamic Index**

Tahun	Kapitalisasi Pasar (Rp)
2015	1,737,290,98
2016	2,035,189,92
2017	2,288,015,67
2018	2,239,507,78
2019	2,318,565,69
2020	2,058,772,65
2021	2,015,192,24
2022	2,155,449,41
2023	2,501,485,69

Sumber: Otoritas Jasa Keuangan, 2023

Terbitan Jakarta *Islamic Index* fluktuasi tidak berlangsung lama sebab pada tahun – tahun selanjutnya pergerakan Jakarta *Islamic Index* menunjukkan tren positif hingga tahun 2023 pada triwulan keempat sebesar 2,501,485,69. Secara garis besar Jakarta *Islamic Index* mengalami pergerakan meningkat. Dilihat dari pergerakan Jakarta *Islamic index* dan Indeks Saham Syariah yang mengalami perkembangan signifikan tentu hal tersebut tidak lepas dari faktor-faktor yang mempengaruhinya yakni, jumlah uang beredar, inflasi dan nilai tukar. Pertama, kenaikan jumlah uang beredar yang berlebihan bisa

<sup>8</sup> Liputan 6, "Potensi Pasar Modal Syariah," <https://www.liputan6.com>, last modified 2023, <https://www.liputan6.com/saham/read/5376846/menengok-prospek-investasi-syariah-di-indonesia>.

mendorong naiknya harga yang mengakibatkan inflasi tinggi yang melebihi tingkat yang diperlukan sehingga dalam jangka panjang bisa melumpuhkan pertumbuhan ekonomi. Kedua, menurut teori inflasi yang tinggi akan mengakibatkan daya beli konsumen turun dan tingkat pendapatan riil yang diperoleh investor dari investasinya berkurang. Inflasi yang tidak stabil juga akan menciptakan keraguan bagi pelaku ekonomi dalam mengambil keputusan yakni baik dari aspek konsumsi, investasi dan produksi, yang pada akhirnya pertumbuhan ekonomi akan anjlok. Sementara itu, investor yang berinvestasi akan cenderung melepas sahamnya Hal ini terjadi apabila kenaikan inflasi yang tinggi menjadikan risiko investasi naik.<sup>9</sup>

*Teori Signalling* mengungkapkan bahwa pentingnya suatu informasi yang disampaikan oleh perusahaan terhadap keputusan investor dalam melakukan investasi. Artinya, informasi tersebut merupakan sinyal bagi para investor atau pihak di luar perusahaan lainnya untuk mempertimbangkan keputusannya dalam berinvestasi.<sup>10</sup>

Menurut Mankiw terjemahan Chriswan Sungkono, harga saham yang diperdagangkan ditentukan oleh permintaan dan penawaran saham tersebut. Karena saham mewakili kepemilikan sebuah perusahaan, permintaan saham (dan harganya) mencerminkan persepsi publik mengenai kemampuan

---

<sup>9</sup> Siti Aisyah Suciningtias and Rizki Khoiroh, "Analisis Dampak Variabel Makro Ekonomi Terhadap Indeks Saham Syariah Indonesia," *2nd Conference in Business, Accounting, and Management 2*, no. 1 (2015): 398-412.

<sup>10</sup> Noval Kurniawan and Wisnu Mawardi, "Analisis Pengaruh Profitabilitas Keputusan Investasi Keputusan Pendanaan Dan Kebijakan Dividen Terhadap Nilai Perusahaan," *Diponegoro Journal of Management* 6, no. 2 (2017): 1-11, <https://ejournal3.undip.ac.id/index.php/djom/article/view/17491>.

perusahaan untuk menghasilkan keuntungan di masa yang akan datang. Jika investor merasa optimis atas keadaan perusahaan perusahaan di masa yang akan datang, maka permintaan saham ditingkatkan dan harga saham juga ikut naik. Sebaliknya, jika investor merasa perusahaan akan mengalami penurunan keuntungan atau bahkan merugi, harga saham juga akan turun.<sup>11</sup>

Efek yang terjadi akan menimbulkan rasa pesimis pada investor tentang kemampuan dari modal dalam menghasilkan laba di masa kini dan masa mendatang<sup>12</sup>. Ketiga, globalisasi dalam sektor ekonomi, membawa dampak berkembangnya sistem perekonomian ke arah yang lebih terbuka antar negara. Diperoleh perbedaan mata uang yang digunakan baik di negara yang mengimpor dan mengekspor akan menimbulkan suatu perbedaan nilai tukar mata uang. Apresiasi dan depresiasi nilai tukar mata uang dalam aktivitas perekonomian akan sangat berpengaruh.

Berdasarkan Penelitian dilakukan oleh Ologunwa dan Sadibo dalam Gebi<sup>13</sup> dengan menggunakan metode structural metode dinamika. Variabel yang digunakan adalah pasar modal, kapitalisasi pasar, rasio *turnover*, dan pertumbuhan ekonomi. Hasil penelitian menyatakan bahwa rasio pasar modal dan rasio *turnover* merupakan pendorong positif pertumbuhan ekonomi di

---

<sup>11</sup> Suryanto, "Pengaruh Inflasi, Suku Bunga BI Rate Dan Nilai Tukar Rupiah Terhadap Harga Saham Perusahaan Sektor Properti Dan Real Estate Di Bursa Efek Indonesia," *Jurnal Ekonomi Bisnis* (2013), <http://repository.unpad.ac.id/20741/>.

<sup>12</sup> Bayu Laksana Pradana and Andreas Kiky, "Analisis Tingkat Optimis, Pesimis Dan Ekspektasi Pengembalian Terhadap Perilaku Investor Pada Indeks Harga Saham Gabungan (Ihsg) Di Indonesia" 6, no. 1 (2017): 26–42.

<sup>13</sup> Gebi Gita Marsi and Dyah Titis Kusuma Wardani, "The Influence of Sharia Capital Market, Sharia Bonds (Sukuk), and BI Rate on Gross Domestic Products (GDP) in Indonesia," *Journal of Economics Research and Social Sciences* 4, no. 2 (2020): 149–162.

Nigeria, dan saham pasar mempengaruhi pertumbuhan ekonomi melalui mobilisasi tabungan. Apalagi penelitian ini menyatakan bahwa pasar saham yang besar, likuid, dan efisien dapat memfasilitasi realisasi tabungan.

Salah satu bagian terpenting juga dalam makroekonomi Ketika dihubungkan ke pasar modal syariah adalah inflasi. Inflasi merupakan salah satu faktor makroekonomi yang dapat mempengaruhi harga saham perusahaan. Kondisi inflasi di Indonesia selama 9 (sembilan) tahun terakhir menunjukkan fluktuasi sebagaimana data yang dikeluarkan oleh data badan pusat statistik 2015-2023.

**Table 3. Tingkat Inflasi di Indonesia Tahun 2015-2023**

Tahun	Inflasi %
2015	3,35
2016	3,02
2017	3,61
2018	3,13
2019	2,72
2020	1,68
2021	1,87
2022	5,51
2023	2,61

Sumber: Badan Pusat Statistik, 2023

Berdasarkan Tabel 3 diatas bahwa inflasi di Indonesia dari 2019-2023 mengalami fluktuasi. Pada tahun 2019 inflasi sebesar 2,72%. Selanjutnya pada tahun 2020 mengalami penurunan sebesar 1,68%, lalu meningkat pada tahun 2021 sebesar 1,87%, dan mengalami peningkatan kembali pada tahun 2022 sebesar 5,51% dan menurun kembali di tahun 2023 2,61%. Kenaikan inflasi yang relatif merupakan indikasi peringatan bagi investor pasar modal. Peningkatan biaya operasional dan penurunan pendapatan bisnis keduanya

merupakan efek dari tingkat inflasi yang tinggi. Karena laba ditahan akan digunakan sebagai modal kerja, maka pembagian dividen kepada pemegang saham akan menghadapi tantangan, apakah akan berkurang atau tidak<sup>14</sup>.

Depresiasi mata uang domestik terhadap mata uang asing mengakibatkan jumlah beban atau biaya yang akan dikeluarkan perusahaan berubah, terutama perusahaan yang bergerak dalam ekspor impor serta investor menolak berinvestasi di pasar modal karena terjadinya depresiasi mata uang domestik terhadap mata uang asing menunjukkan bahwa kemungkinan perekonomian Indonesia buruk dan akibat melemahnya kurs bisa jadi lantaran faktor fundamental perekonomian Indonesia yang tidak kuat. Maka saat nilai USD terhadap IDR menguat dan akan membuat indeks saham turun.<sup>15</sup>

Seorang investor asing juga akan dapat menilai modal yang mereka berikan dengan memperhatikan nilai tukar mata uang lokal. Jika nilai mata uang suatu negara tetap stabil, investor akan menjual ke pasar karena ada kemungkinan inflasi yang tinggi. histori panjang perjalanan inflasi di Indonesia sudah dilalui bahkan kekuatan yang parah pun pernah terjadi atau biasa disebut dengan hiperinflasi, inflasi yang rendah juga tidak begitu bagus bagi pergerakan inflasi, maka yang terpenting adalah bagaimana kondisi inflasi tersebut bisa stabil tidak rendah dan tidak tinggi. Melalui jalur terbitan bank

---

<sup>14</sup> Theresia Putri Primartha and Nana Diana, "Effects of Inflation, Interest, and Exchange Rate on Jakarta Islamic Index 2017-2020," *Jurnal Ekonomi Syariah Teori dan Terapan* 8, no. 2 (2021): 147.

<sup>15</sup> Ari Mulianta Ginting, "Pengaruh Nilai Tukar Terhadap Ekspor Indonesia," *Buletin Ilmiah Litbang Perdagangan* 7, no. 1 (2013): 1-18.

Indonesia bisa kita melihat level perkembangan nilai tukar di Indonesia terhadap dolar yang juga salah satu bagian dari makroekonomi yang sangat berkaitan erat terhadap perkembangan ekonomi dan pergerakan saham syariah. Adapun nilai kurs periode 2015-2023 melalui data yang dikeluarkan oleh Bank Indonesia.

**Table 4. Pergerakan Kurs Rupiah Terhadap Dollar Amerika Serikat Tahun 2015-2023**

Tahun	Kurs \$
2015	13,795,00
2016	13,436,00
2017	13,548,00
2018	14,481,00
2019	13,901,00
2020	14,105,00
2021	14,269,00
2022	15,731,00
2023	15,416,00

Sumber: Bank Indonesia, 2023

Berdasarkan Tabel 4 terlihat bahwa nilai tukar tahun 2015-2023 menunjukkan fluktuasi. Nilai tukar terendah terjadi pada tahun 2016, yaitu sebesar Rp. 13,436, namun nilai tukar meningkat pada tahun 2022, yaitu Rp. 15,731. Penurunan kurs valuta asing akan berdampak negatif bagi perusahaan yang memproduksi barang impor. Hal ini tentu saja mempengaruhi laba yang akan diperoleh perusahaan dan harga saham perusahaan menjadi anjlok di pasar modal. Sehingga dapat diasumsikan bahwa investor akan mengurangi kegiatan investasinya<sup>16</sup>.

<sup>16</sup> Karim, A. (2017). *Ekonomi Makro Islami*. Rajawali Pers.

Belajar pada krisis ekonomi yang dialami oleh Indonesia pada tahun 1998, cadangan devisa menjadi indikator penting dalam rangka menjaga stabilitas nilai tukar rupiah. Cadangan devisa diperlukan oleh bank sentral untuk melakukan operasi moneter dalam rangka menjaga stabilitas nilai tukar. Pelemahan nilai tukar rupiah yang terjadi pada tahun 1998 memberikan dampak yang signifikan terhadap sektor rill, khususnya yang memiliki utang luar negeri. Dampak dari pelemahan rupiah, banyak sektor rill yang menghentikan usahanya. Masalah lain yang timbul akibat terbatasnya cadangan devisa apabila dikaitkan dengan ketergantungan impor dan transfer bersih yang tinggi. Ketergantungan terhadap impor akan berdampak pada defisit neraca berjalan. Apabila cadangan devisa terbatas dan terjadi defisit pada neraca berjalan, maka pemerintah harus melakukan utang luar negeri untuk menutup defisit tersebut.

Machpudin mengungkap nilai tukar rupiah juga dipengaruhi oleh neraca pembayaran. Neraca pembayaran merupakan penjumlahan dari neraca berjalan dan neraca modal. Neraca pembayaran (*current account dan capital account*) memberikan pengaruh terhadap nilai tukar rupiah. Peningkatan *capital account* dapat menyebabkan rupiah terapresiasi peningkatan *current account* menyebabkan nilai rupiah mengalami depresiasi.<sup>17</sup>

Pada tahun 2013, nilai mata uang rupiah mengalami depresiasi yang cukup tajam dibandingkan tahun sebelumnya. Hal ini terjadi karena adanya

---

<sup>17</sup> Ratna Christianingrum, "The Effect of Macroeconomic Variables on Rupiah Exchange Rates," *Jurnal Budget* 4, no. 1 (2019): 43–63, <https://ejournal.dpr.go.id/index.php/jurnalbudget/article/view/28>.

pemotongan stimulus yang dilakukan oleh bank sentral Amerika (Federal Reserve atau The Fed). Kondisi ini membuat banyak investor menarik dana investasinya dari Indonesia dan menyebabkan rupiah terdepresiasi. Selama tahun 2018, rupiah juga mengalami depresiasi sebesar 5,7 persen. Hal ini disebabkan oleh eskalasi perang dagang antara Amerika Serikat dengan Tiongkok dan adanya peningkatan suku bunga *The Fed*. Masuknya investasi dari luar memberikan dampak pada jumlah uang yang beredar yang kemudian juga akan memengaruhi nilai tukar mata uang. Pasokan uang di suatu negara akan menimbulkan gejolak inflasi. Namun kondisi ini tidak berlaku pada penawaran USD, karena USD merupakan mata uang dalam perdagangan dunia dengan tingkat sirkulasi yang sangat luas.

<sup>18</sup>Berdasarkan penelitian Venkatraja Nilai tukar adalah hal lain variabel menonjol yang diperkirakan akan memberikan dampak positif terhadap harga saham domestik. Depresiasi mata uang domestik terhadap mata uang asing meningkatkan keuntungan mata uang asing mata uang dan mendorong investor untuk mengalihkan dana dari pasar saham India ke mata uang asing aset, menyebabkan jatuhnya harga saham dan sebaliknya.

Selain itu variabel makroekonomi yang dapat mempengaruhi kapitalisasi saham syariah Jakarta *Islamic Indeks* ialah jumlah uang beredar. Investor juga perlu memperhatikan kemungkinan perubahan jumlah uang beredar ketika memperkirakan keadaan perekonomian. Pertumbuhan uang

---

<sup>18</sup> B Venkatraja, "Impact Of Macroeconomic Variables On Stock Market Performance In India : An Empirical Analysis," *International Journal of Business Quantitative Economics and Applied Management Research* 1, no. 6 (2014): 71-85.



beredar yang terjadi secara alami dapat memberikan efek positif pada perekonomian dan pasar saham. dalam jangka pendek, tetapi peningkatan yang tajam dapat memicu inflasi yang tentu saja memiliki efek negatif. Jika jumlah uang beredar meningkat maka akan menimbulkan stimulus ekonomi yang akan menghasilkan pendapatan perusahaan yang akan berdampak pada kenaikan harga saham. Adapun data jumlah uang beredar yang dikeluarkan 2015-2023 yang dikeluarkan oleh bank Indonesia.

**Table 5. Pergerakan Jumlah Uang Beredar di Indonesia Tahun 2015-2023**

Tahun	Jumlah Uang Beredar (M2)
2015	4,548,800,27
2016	5,004,976,79
2017	5,419,165,05
2018	5,760,046,20
2019	6,136,552,00
2020	6,900,049,49
2021	7,870,452,85
2022	8,528,022,31
2023	8.506.544,06

Sumber: Bank Indonesia, 2023

Berdasarkan Tabel 5 terlihat Jumlah Uang Beredar pada tahun 2015-2023 terus meningkat, hal ini tentunya menunjukkan bahwa perekonomian di Indonesia terus meningkat. Jika peningkatan jumlah uang beredar menyebabkan peningkatan inflasi, maka akan menaikkan tingkat diskonto dan menurunkan harga saham<sup>19</sup>. Secara teori pergerakan indeks saham secara umum dipengaruhi oleh banyak faktor terutama faktor fundamental

<sup>19</sup> Sukmayadi, & Oktaviani, S. N. (2019). Pengaruh Inflasi dan Jumlah Uang Beredar Terhadap Indeks Saham Syariah Indonesia Periode 2015-2019. Jurnal Ilmiah Rumpun Ekonomi, 10(1).

makroekonomi. Penjelasan ketiga variabel di atas yang dapat mempengaruhi kapitalisasi saham syariah Jakarta *Islamic Indeks* merupakan variabel yang masih hangat untuk dikaji.

Ketiga variabel tersebut memiliki keterkaitan yang erat karena indikator ekonomi tersebut akan terus berkesinambungan dari waktu ke waktu. Beberapa peneliti yang juga melakukan penelitian mengenai indeks harga saham *Jakarta Islamic Indeks* yakni yahya<sup>20</sup> dengan hasil penelitian menunjukkan bahwa terdapat hubungan jangka pendek antara variabel inflasi dengan harga saham *Jakarta Islamic Indeks*, yang artinya ketika inflasi turun maka harga saham perusahaan akan naik karena masyarakat akan memilih mempertahankan nilai uangnya dengan membeli saham. sedangkan dalam penelitian Francis<sup>21</sup> tingkat inflasi menunjukkan hubungan negative dengan indeks harga saham, yang artinya ketika inflasi mengalami kenaikan maka akan menyebabkan laba perusahaan menurun, tingkat bagi hasil yang akan dibagikan kepada investor juga akan turun.

Paradigma masyarakat akan beranggapan bahwa investasi tidak menarik lagi. Sehingga akan berakibat pada harga saham perusahaan menjadi turun. Berdasarkan penelitian yang dilakukan oleh Baskara<sup>22</sup> menunjukkan

---

<sup>20</sup> Thoha Yahya, "The Effect of Macro Variables on the Jakarta Islamic Index," *Asian Journal of Islamic Management (AJIM)* 2, no. 1 (2020): 36–45.

<sup>21</sup> S. J. Francis, N. Ravinthirakumaran, and M. Ganeshamoorthy, "The Impact of Macroeconomic Variables on Stock Prices in Sri Lanka: A Bounds Testing Approach," *International Journal of Accounting and Business Finance* 7, no. 0 (2021): 68.

<sup>22</sup> Reina Tasha Baskara et al., "Pengaruh Inflasi Dan Nilai Tukar Terhadap Indeks Harga Saham Pada JII Yang Dimoderasi Oleh Harga Emas Dunia (Studi Kasus Sebelum Dan Sesudah Covid)," *Jurnal ilmiah ekonomi islam* 9, no. 02 (2023): 2744–2758, <http://dx.doi.org/10.29040/jiei.v9i2.8954>.

bahwa variable nilai tukar berpengaruh terhadap indeks harga saham JII, yang artinya ketika nilai tukar rupiah meningkat maka akan mengakibatkan penurunan biaya impor sehingga akan berdampak pada profitabilitas. Apabila profitabilitas meningkat maka harga saham perusahaan juga akan meningkat. Sedangkan menurut Cahya<sup>23</sup> terdapat hubungan yang negative dan signifikan antara nilai tukar terhadap indeks harga saham, yang artinya ketika nilai tukar melemah maka masyarakat akan menginvestasikan uangnya di pasar modal dibandingkan memegang uang yang nilainya melemah sehingga harga saham meningkat

Berdasarkan hasil penelitian Francis<sup>24</sup> jumlah uang beredar menunjukkan hubungan negatif dengan semua indeks harga saham, yang artinya apabila Jumlah uang beredar mengalami kenaikan maka akan menyebabkan daya beli masyarakat naik. Sehingga memicu terjadinya kenaikan harga secara terus menerus jika tidak dilakukan tindakan lebih lanjut. Kenaikan harga yang terjadi dapat menyebabkan peningkatan biaya yang dikeluarkan oleh perusahaan untuk kegiatan operasionalnya. Sehingga memicu penurunan kemampuan perusahaan untuk menghasilkan profitabilitas yang menyebabkan anjloknya harga saham. Sedangkan menurut

---

<sup>23</sup> Putu Fenta Pramudya Cahya, I Wayan Suwendra, and Fridayana Yudiaatmaja, "Pengaruh Nilai Tukar Rupiah, Dan Inflasi Terhadap Indeks Harga Saham Sektor Properti Dan Real Estate Yang Tercatat Di Bursa Efek Indonesia," *Bisma: Jurnal Manajemen* 4, no. 1 (2018): 59–66, [http://repository.radenfatah.ac.id/9370/1/DINA LESTIA %2813190062%29.pdf](http://repository.radenfatah.ac.id/9370/1/DINA%20LESTIA%20%2813190062%29.pdf).

<sup>24</sup> Francis, Ravinthirakumaran, and Ganeshamoorthy, "The Impact of Macroeconomic Variables on Stock Prices in Sri Lanka: A Bounds Testing Approach."

mone<sup>25</sup> bahwa jumlah uang beredar berpengaruh positif terhadap indeks harga saham di Jakarta *Islamic Index*, apabila pertumbuhan uang beredar terjadi secara alami dapat memberikan efek positif pada perekonomian dan pasar saham sehingga akan menghasilkan pendapatan perusahaan yang akan berdampak pada kenaikan harga saham.

Beberapa faktor makroekonomi yang biasa digunakan oleh para peneliti dalam penelitiannya adalah suku bunga, inflasi dan nilai tukar. Adapun penelitian ini, variable makroekonomi yang diduga dapat mempengaruhi harga saham perusahaan adalah inflasi, kurs dan jumlah uang beredar melalui pertumbuhan ekonomi sebagai variabel intervening. Penelitian yang ada sebelumnya umumnya membahas pada pengaruh variable makroekonomi terhadap harga saham yang akan di dapat dan factor yang mempengaruhi perkembangan indeks harga saham, sedangkan penelitian ini lebih melihat pada pengaruh inflasi, kurs dan jub terhadap harga saham perusahaan melalui pertumbuhan ekonomi sebagai variabel intervening yang terdaftar dalam kapitalisasi pasar Jakarta Islamic Indeks (JII) dari tahun 2003-2022 yang konsisten didalamnya serta dalam penelitian ini digunakan adalah metode kuantitatif. fluktuasi pertumbuhan indeks harga saham pada Jakarta Islamic Indeks yang tidak konsisten ini menarik untuk dilakukan penelitian terutama sampai sejauh mana pengaruh variable makroekonomi yang diwakili oleh

---

<sup>25</sup> Mone Otorima and Ali Kesuma, "Pengaruh Nilai Tukar, Suku Bunga, Inflasi, Jumlah Uang Beredar Dan PDB Terhadap Indeks Harga Saham Gabungan (IHSG) Periode 2005-2015," *Jurnal Terapan Manajemen dan Bisnis (2/2)*, no. 2014 (2016): 12-24.

inflasi, kurs dan jumlah uang beredar terhadap kapitalisasi harga saham di JII melalui pertumbuhan ekonomi sebagai variabel intervening.

Berangkat dari pemaparan di atas, penulis lalu memfokuskan pembahasannya pada sebuah bidang yang menarik untuk diteliti adalah *Efek Inflasi, Kurs, Jumlah Uang Beredar Terhadap Kapitalisasi Saham Syariah Melalui Pertumbuhan Ekonomi di Indonesia Sebagai Variabel Intervening*.

### **B. Rumusan Masalah**

Berdasarkan latar belakang masalah di atas, maka penulis dapat merinci-kan rumusan masalah sebagai berikut, yaitu

1. Bagaimana efek langsung inflasi terhadap pertumbuhan ekonomi?
2. Bagaimana efek langsung kurs terhadap pertumbuhan ekonomi ?
3. Bagaimana efek langsung jumlah uang beredar terhadap pertumbuhan ekonomi ?
4. Bagaimana efek langsung Inflasi terhadap kapitalisasi saham syariah?  
Bagaimana efek langsung kurs terhadap kapitalisasi saham syariah ?
5. Bagaimana efek langsung jumlah uang beredar terhadap kapitalisasi saham syariah ?
6. Bagaimana efek langsung pertumbuhan ekonomi terhadap kapitalisasi saham syariah?
7. Bagaimana efek tidak langsung inflasi terhadap kapitalisasi saham syariah melalui pertumbuhan ekonomi?
8. Bagaimana efek tidak langsung kurs terhadap kapitalisasi saham syariah melalui pertumbuhan ekonomi?

9. Bagaimana efek tidak langsung jumlah uang beredar terhadap kapitalisasi saham syariah melalui pertumbuhan ekonomi?

### ***C. Tujuan dan Manfaat Penelitian***

#### **1. Tujuan Penelitian**

Berdasarkan rumusan masalah yang telah dipaparkan di atas, maka tujuanyang ingin dicapai dalam penelitian ini adalah untuk mengetahui dan menganalisis:

1. Efek inflasi terhadap pertumbuhan ekonomi di Indonesia secara langsung.
2. Efek kurs terhadap pertumbuhan ekonomi di Indonesia secara langsung.
3. Efek jumlah uang beredar terhadap pertumbuhan ekonomi di Indonesia secara langsung.
4. Efek inflasi terhadap kapitalisasi saham syariah di Indonesia secara langsung.
5. Efek kurs terhadap kapitalisasi saham syariah di Indonesia secara langsung.
6. Efek jumlah uang beredar terhadap kapitalisasi saham syariah di Indonesia secara langsung.
7. Efek pertumbuhan ekonomi terhadap kapitalisasi saham syariah di Indonesia secara langsung.
8. Efek inflasi terhadap kapitalisasi saham syariah melalui pertumbuhan ekonomi di Indonesia secara tidak langsung.
9. Efek kurs terhadap kapitalisasi saham syariah melalui pertumbuhan ekonomi di Indonesia secara tidak langsung.

10. Efek jumlah uang beredar terhadap kapitalisasi saham syariah melalui pertumbuhan ekonomi di Indonesia secara tidak langsung.

## **2. Manfaat Penelitian**

### **a. Secara Teoritis**

Hasil yang diperoleh dari penelitian ini diharapkan mampu berkontribusi terhadap perkembangan pasar modal syariah yang dikaitkan ke berbagai variabel makroekonomi. Sebagaimana kita ketahui bahwa penduduk muslim Indonesia begitu besar bahkan menjadi nomor satu dunia. Sehingga potensi untuk pengembangan pasar modal syariah juga sangat besar.

Peluang dan potensi yang ada itu harus diramuk dengan keterlibatan yang kuat antar stakeholder investor untuk menjaga agar mereka terus berinvestasi di pasar modal syariah. Banyak faktor yang memunculkan sehingga semangat investor juga turun bisa saja faktor yang terdapat dalam makroekonomi seperti tidak begitu baiknya pergerakan kurs, inflasi, dan juga jumlah uang beredar.

Berdasarkan teori pemegang saham menyatakan bahwa tujuan utama manajemen adalah memaksimalkan nilai pemegang saham. Tujuan ini mengutamakan kepentingan pemangku kepentingan perusahaan lainnya, seperti karyawan, pemasok, pelanggan, dan masyarakat.

Teori pemegang saham berpendapat bahwa pemegang saham adalah pemilik utama aset perusahaan dan dengan demikian, prioritas bagi manajer dan dewan direksi adalah melindungi dan mengembangkan aset tersebut demi kepentingan pemegang saham. Teori pemegang saham mengasumsikan bahwa

pemegang saham menilai aset perusahaan dengan dua metrik yang dapat diukur, yaitu dividen dan harga saham.

Oleh karena itu, manajemen harus mengambil keputusan yang memaksimalkan nilai gabungan dividen dan kenaikan harga saham. Namun, teori pemegang saham gagal mempertimbangkan bahwa pemegang saham dan perusahaan mungkin memiliki tujuan lain yang tidak didasarkan pada kinerja keuangan. Misalnya, pada awal tahun 1932, Berle dan Means berargumentasi bahwa korporasi mempunyai beragam tujuan dan kepentingan termasuk mendorong kewirausahaan, inovasi, dan membangun komunitas.

Pandangan yang lebih luas ini semakin mendapat perhatian dalam beberapa dekade terakhir sebagaimana dibuktikan dengan meningkatnya minat terhadap dana investasi etis. Hal ini menunjukkan bahwa pemegang saham dan calon pemegang saham tidak hanya tertarik pada keuntungan finansial tetapi juga tertarik pada tanggung jawab sosial Perusahaan. Oleh karena itu, tampaknya penciptaan nilai bagi pemegang saham merupakan hal yang penting, namun perlu diimbangi dengan kepentingan pemangku kepentingan lainnya. Hal ini disebut sebagai pendekatan yang mencerahkan untuk memaksimalkan nilai pemegang saham.

Mankiw mengungkapkan bahwa Jika investor merasa optimis atas keadaan Perusahaan-perusahaan di masa yang akan datang, maka permintaan saham ditingkatkan dan harga saham juga ikut naik. Sebaliknya, jika investor merasa perusahaan akan mengalami penurunan keuntungan atau bahkan merugi, harga saham juga akan turun.



**b. Secara Praktis**

Manfaat praktis dari hasil penelitian ini diharapkan mampu menjadi bahan kajian dari pihak pemerintah untuk memberikan perhatian khusus pada pola perkembangan pasar modal syariah khususnya pada saham syariah dengan memperhatikan berbagai efek dan perkembangan yang terdapat dalam makroekonomi.

Rujukan yang menjadi rekomendasi dalam hasil penelitian ini adalah dengan adanya pasar modal syariah dan yang paling relevan yakni saham syariah sehingga menjadi modal ajakan pemerintah untuk mengajak masyarakat dalam berinvestasi di saham syariah dan tidak secara penuh hanya pada saham konvensional tentunya dengan tinjauan dari berbagai faktor yang ada salah satunya adalah variabel makroekonomi.

## BAB II

### TINJAUAN TEORITIS

#### A. *Grand Theory*

##### 1. *Theory Signaling*

Signalling Theory (Teori Sinyal) pertama kali dikemukakan oleh Michael Spence pada tahun 1973. Spence mengatakan dengan memberikan suatu sinyal, pihak pemilik informasi berusaha memberikan informasi yang dapat dimanfaatkan oleh pihak penerima informasi. Selanjutnya, pihak penerima akan menyesuaikan perilakunya sesuai dengan pemahamannya terhadap sinyal tersebut.<sup>26</sup>

*Signalling theory* adalah teori yang membahas tentang naik turunnya harga saham di pasar, sehingga akan memberi pengaruh terhadap keputusan investor. *Signalling theory* menjelaskan hubungan dengan masalah pengungkapan informasi, apabila perusahaan mengungkapkan *bad news* maka pasar akan memberikan reaksi yang negatif dan hal ini konsisten dengan hipotesis pasar efisien.<sup>27</sup>

<sup>28</sup>Menurut Jogiyanto informasi yang dipublikasikan sebagai suatu pengumuman akan memberikan signal bagi investor dalam pengambilan keputusan investasi. Jika pengumuman tersebut mengandung nilai positif,

---

<sup>26</sup> Sari and Ichwanudin, "Enrichment : Journal of Management Leverage and Liquidity to Firm Value Moderated by Firm Size : A Signaling Theory Approach."

<sup>27</sup> Brian L. Connelly et al., "Signaling Theory: A Review and Assessment," *Journal of Management* 37, no. 1 (2011): 39–67.

<sup>28</sup> Alexander Alexander and M. Amin Kadafi, "Analisis Abnormal Return Dan Trading Volume Activity Sebelum Dan Sesudah Stock Split Pada Perusahaan Yang Terdaftar Di Bursa Efek Indonesia," *Jurnal Manajemen* 10, no. 1 (2018): 1.

maka diharapkan pasar akan bereaksi pada waktu informasi tersebut diterima oleh pasar. Teori sinyal menekankan bahwa informasi yang diumumkan kepada publik baik yang bersifat negatif maupun positif akan memberikan pengaruh terhadap keputusan investor dalam berinvestasi, mereka akan bereaksi dengan berbagai cara dalam menanggapi sinyal tersebut.

Berbagai paradigma sehingga bisa menarik kesimpulan bahwa investor dalam hal ingin terafiliasi dan tergabung ke dalam pasar modal syariah, Tindakan yang dilakukan terlebih dahulu adalah memperhatikan iklim dan kondisi sinyal pergerakan yang terdapat dalam makroekonomi. Ketika kondisi yang ada memungkinkan untuk melakukan tanam saham di pasar modal maka para investor juga akan tertarik.

## **2. Theory Random Walk**

Teori jalan acak dipopulerkan oleh Malkiel dalam bukunya tahun 1973, *A Random Walk Down Wall Street*. Dalam buku tersebut, Malkiel berargumen bahwa mencoba menentukan waktu atau mengalahkan pasar, atau menggunakan analisis fundamental atau teknikal untuk memprediksi harga saham, hanya membuang-buang waktu dan dapat menyebabkan kinerja buruk. Sebaliknya, ia mengklaim bahwa investor lebih baik membeli dan memegang dana indeks yang luas.<sup>29</sup>

Meskipun teori *random walk* telah mendapat kritik yang percaya bahwa sebenarnya ada cara untuk memprediksi harga saham dan menghasilkan

---

<sup>29</sup> Tafadzwa T. Chitenderu, Andrew Maredza, and Kin Sibanda, "The Random Walk Theory And Stock Prices: Evidence From Johannesburg Stock Exchange," *International Business & Economics Research Journal (IBER)* 13, no. 6 (2014): 1241.

kinerja yang lebih baik dengan menggunakan berbagai teknik, teori ini tetap menjadi teori yang diterima secara luas di dunia ekonomi keuangan. Dengan menerima bahwa harga saham tidak dapat diprediksi dan efisien, investor dapat fokus pada perencanaan jangka panjang dan menghindari pengambilan keputusan yang terburu-buru berdasarkan pergerakan pasar jangka pendek. Pada akhirnya, teori random walk mengingatkan investor akan pentingnya tetap disiplin, sabar, dan fokus pada tujuan investasi jangka panjang mereka.<sup>30</sup>

Sehingga dapat disimpulkan bahwa teori *random walk* menjelaskan mengenai harga saham yang bergerak secara acak (*random walk*). Harga saham yang bergerak secara acak berarti bahwa fluktuasi harga saham tergantung pada informasi baru (*new information*) yang akan diterima, tetapi informasi tersebut tidak diketahui kapan akan diterimanya sehingga informasi baru dan harga saham itu disebut *unpredictable*. Apakah informasi tersebut bersifat buruk (*bad news*) ataupun kabar baik (*good news*) juga tidak diketahui. Apabila sudah diketahui, maka informasi itu disebut sebagai informasi sekarang (*today's information*) dan akan segera mempengaruhi harga saham sekarang.

### 3. *Contagion Effect*

*Contagion effect* atau efek menular adalah suatu fenomena ketika krisis keuangan yang terjadi pada suatu negara akan memicu krisis keuangan atau ekonomi pada negara lain. *Contagion theory* menyebutkan bahwa tidak ada

---

<sup>30</sup> Sebtian Dwi Prahesti and R.A Sista Paramita, "Pengaruh Indeks SSEC, N225, STI, Dan Faktor Makroekonomi Terhadap IHSG," *Jurnal Ilmu Manajemen* 8, no. 3 (2020): 878.

satu negarapun dalam suatu kawasan dapat mengelak dari efek menular Trihadmini. Menurut Yang dan Lim proses globalisasi yang pesat dan meningkatnya arus modal akan membuat saling ketergantungan ekonomi dan akibatnya akan mempertinggi kemungkinan penularan.

Menurut Eichengreen et al. *contagion effect* dapat disebabkan adanya hubungan saling ketergantungan ekonomi seperti kesamaan makro ekonomi dan hubungan perdagangan antar negara. Penyebab kedua, lebih menekankan pada perilaku investor yang berasal dari adanya asimetri informasi, perilaku secara kolektif dan hilangnya kepercayaan tanpa melihat kinerja makro negara yang bersangkutan. Hal ini terjadi karena para pelaku pasar modal sebenarnya banyak menerima informasi yang sama, sehingga suatu reaksi atas sepotong informasi yang baru dapat menyebar ke seluruh dunia dalam waktu yang singkat dan menyampaikan pesan pada pelaku pasar modal internasional untuk melakukan reaksi yang sama. Presepsi pasar ini, bisa ditafsirkan oleh para investor di pasar lainnya sebagai suatu indikasi akan munculnya suatu krisis dalam waktu dekat.<sup>31</sup>

Selain itu, hal ini bisa terjadi karena perilaku investor yang terlalu cepat menanggapi informasi sehingga berdampak pada pergerakan harga saham dan mempengaruhi indeks komposit. *Contagion effect* menjelaskan bahwa terdapat integrasi antar perekonomian suatu negara sehingga menyebabkan

---

<sup>31</sup> Margaret, "Pengaruh Market Value Added, Net Profit, Dan Exchange Rate Terhadap Stock Price," *Multiparadigma Akuntansi IV*, no. 2 (2022): 818-825.

kondisi perekonomian suatu negara lain akan berpengaruh terhadap kondisi perekonomian negara lainnya.

### **B. Saham Syariah**

Saham atau *stocks* adalah surat bukti atau tanda kepemilikan bagian modal pada suatu perusahaan terbatas. Pemilik saham sekaligus juga merupakan pemilik perusahaan. Semakin besar saham yang dimiliki maka semakin pula kekuasaannya terhadap perusahaan tersebut. Keuntungan yang diperoleh dari perusahaan tersebut dinamakan dividen. Pembagian dividen ini nantinya ditetapkan pada penutupan laporan keuangan berdasarkan rapat umum pemegang saham.<sup>32</sup>

Saham juga merupakan sertifikat yang menunjukkan bukti kepemilikan suatu perusahaan yang pemegang sahamnya memiliki hak atas klaim dan aktiva perusahaan tersebut. Wujud saham adalah selembar kertas yang menerangkan bahwa pemilik kertas tersebut adalah pemilik perusahaan yang menerbitkan surat berharga.<sup>33</sup>

Saham syariah adalah sertifikat yang menunjukkan bukti kepemilikan suatu perusahaan yang diterbitkan oleh emiten yang kegiatan usaha maupun cara pengelolaannya tidak bertentangan dengan prinsip syari'ah. Saham merupakan surat berharga yang merepresentasikan penyertaan modal ke dalam suatu perusahaan. Sementara dalam prinsip syari'ah, penyertaan

---

<sup>32</sup> Chairunnisa, "Saham Syariah, Pasar Modal, Islam," *Islamic Banking 4* (2019): 283–284.

<sup>33</sup> I Made Adnyana, *Manajemen Investasi Dan Portofolio*, Lembaga Penerbitan Universitas Nasional (LPU-UNAS), 2020, Lembaga Penerbitan Universitas Nasional (LPU-UNAS).

modal dilakukan pada perusahaan-perusahaan yang tidak melanggar prinsip syari'ah, seperti perjudian, riba, serta memproduksi barang yang diharamkan. Penyertaan modal dalam bentuk saham tersebut dapat dilakukan berdasarkan akad musyarakahdan mudharabah. Akad musyarakahpada umumnya dilakukan pada perusahaan yang bersifat privat, sedangkan akad mudharabahumumnya dilakukan pada saham perusahaan *public*. Saham menurut Dewan Syariah Nasional didefinisikan sebagai suatu bukti kepemilikan atas suatu perusahaan yang memenuhi kriteria syariah dan tidak termasuk saham yang memiliki hak-hak istimewa. Sebagaimana firman Allah dalam Q.S/An-Nisa 29:4.<sup>34</sup>

يَا أَيُّهَا الَّذِينَ آمَنُوا لَا تَأْكُلُوا أَمْوَالَكُمْ بَيْنَكُمْ بِالْبَاطِلِ إِلَّا أَنْ تَكُونَ تِجَارَةً عَنْ تَرَاضٍ مِّنْكُمْ وَلَا تَقْتُلُوا أَنْفُسَكُمْ إِنَّ اللَّهَ كَانَ بِكُمْ رَحِيمًا

**Terjemahnya:**

“Wahai orang-orang yang beriman! Janganlah kamu saling memakan harta sesamamu dengan jalan yang batil (tidak benar), kecuali dalam perdagangan yang berlaku atas dasar suka sama suka di antara kamu. Dan janganlah kamu membunuh dirimu. Sungguh, Allah Maha Penyayang kepadamu.”

Dalam ayat tersebut, dengan tegas Allah SWT melarang umat-Nya yang beriman memperoleh dan mengkonsumsi hartanya dengan cara yang tidak dibenarkan oleh syariat (*bathil*), misalnya melalui judi dan transaksi yang terdapat unsur riba maupun penipuan dan hal-hal yang tidak diperbolehkan lainnya. Umat Islam diperintahkan untuk memperoleh harta dengan cara yang

<sup>34</sup> Kementerian Agama R.I, “Tafsir Qur’an Kementerian Agama R.I,” 2021, <https://quran.kemenag.go.id/>.

dibernarkan oleh syara' dan menghindari hal-hal yang menimbulkan madaharat seperti halnya dalam saham syariah.

Pada praktiknya, perusahaan yang menerbitkan saham syariah tidak boleh melakukan hal-hal sebagai berikut:

1. Penawaran palsu
2. *Short selling* (menjual saham yang belum dimiliki)
3. *Insider trading* (memakai informasi orang dalam untuk memperoleh keuntungan atas transaksi saham)
4. *Margin trading* (membeli saham dengan fasilitas pinjaman berbasis bunga dari pihak ketiga atau perusahaan sekuritas)
5. *Monopoli* (pembelian atau pengumpulan suatu saham untuk menyebabkan perubahan harga efek syariah, dengan tujuan mempengaruhi pihak lain)

#### **1. Harga Saham**

Harga saham adalah uang yang dikeluarkan untuk memperoleh bukti penyertaan atau kepemilikan suatu perusahaan. Di pasar sekunder atau dalam aktivitas perdagangan saham sehari-hari, harga-harga saham mengalami fluktuasi baik berupa kenaikan ataupun penurunan. Pembentukan harga saham terjadi karena adanya permintaan (*demand*) dan penawaran (*supply*) atas saham tersebut. *Supply* dan *demand* tersebut terjadi karena adanya banyak faktor, baik faktor yang sifatnya spesifik atas saham tersebut seperti kinerja perusahaan serta industri di mana perusahaan tersebut bergerak, maupun faktor yang sifatnya makro seperti kondisi ekonomi negara, kondisi



sosial dan politik, maupun rumor-rumor yang berkembang.<sup>35</sup>Fluktuasi harga saham ditentukan oleh kemampuan perusahaan dalam memperoleh keuntungan (*profit*). Apabila keuntungan yang diperoleh untuk perusahaan relatif tinggi, maka sangat dimungkinkan deviden yang dibayarkan relatif tinggi, akan berpengaruh positif terhadap harga saham di bursa, dan investor akan tertarik untuk membelinya. Akibatnya permintaan akan saham tersebut meningkat, pada akhirnya harga saham pun juga meningkat.

## **2. Jakarta Islamic Index**

*Jakarta Islamic Index* (JII) merupakan indeks terakhir yang dikembangkan oleh Bursa Efek Jakarta (BEJ) yang bekerja sama dengan *Danareksa Investment Management* (DIM) untuk merespon kebutuhan informasi yang berkaitan dengan investasi syariah. Jakarta Islamic Index (JII) merupakan subset dari Indeks Harga Saham Gabungan (IHSG) yang diluncurkan pada tanggal 3 Juli 2000 dan menggunakan tahun 1 Januari 1995 sebagai base date (dengan nilai 100). JII melakukan penyaringan (filter) terhadap harga saham listing. Rujukan dalam penyaringan adalah fatwa syariah yang dikeluarkan oleh Dewan Syariah Nasional (DSN). Berdasarkan fatwa inilah BEJ memilih emiten unit usahanya sesuai dengan syariah.<sup>36</sup>

Momentum berkembangnya pasar modal berbasis syariah di Indonesia dimulai pada tahun 1997, yakni dengan diluncurkannya danareksa syariah

---

<sup>35</sup> Romi, "Profitabilitas Dan Harga Saham," *Jurnal Akuntansi V*, no. c (2018): 71–81.

<sup>36</sup> Asiah Wati, "Keterkaitan Faktor Internal Terhadap Return Saham Syariah Serta Dampaknya Bagi Nilai Perusahaan," *FINANSIA: Jurnal Akuntansi dan Perbankan Syariah* 01, no. 02 (2018): 225–240.

pada 3 Juli 1997 oleh PT Danareksa Syariah Management. Selanjutnya, Bursa Efek Jakarta (kini telah bergabung dengan Bursa Efek Surabaya, menjadi Bursa Efek Indonesia) bekerja sama dengan PT Danareksa Syariah Management meluncurkan Jakarta Islamic Index (JII) pada tanggal 3 Juli 2000 yang bertujuan untuk memandu investor yang ingin menanamkan dananya secara syariah. Dengan hadirnya indeks tersebut para pemodal telah disediakan saham-saham yang dapat dijadikan sarana berinvestasi dengan penerapan prinsip syariah.

Perbedaan mendasar antara indeks konvensional dengan indeks syariah adalah bahwa indeks konvensional memasukkan seluruh saham yang tercatat di bursa dengan mengabaikan aspek halal haram, asalkan saham emiten yang terdaftar (listing) sudah sesuai aturan yang berlaku.<sup>37</sup>

Jakarta Islamic Index dimaksudkan untuk digunakan sebagai tolak ukur (benchmark) untuk mengukur kinerja suatu investasi pada saham dengan basis syariah. Melalui indeks yang diharapkan dapat meningkatkan kepercayaan investor untuk mengembangkan investasi dalam ekuiti secara syariah. Di Indonesia, prinsip-prinsip penyertaan modal secara syariah tidak diwujudkan dalam bentuk saham syariah maupun non syariah, melainkan berupa pembentukan indeks saham yang memenuhi prinsip-prinsip syariah. Dalam hal ini, di Bursa Efek Indonesia terdapat Jakarta Islamic Index (JII) yang merupakan 30 saham yang memenuhi kriteria syariah yang ditetapkan Dewan

---

<sup>37</sup> Abdullah et. al, *Pasar Modal Syariah Di Indonesia: Tinjauan Teori Dan Aspek Hukum*, 2021, <http://repo.handayani.ac.id/52/>.

Syariah Nasional (DSN). Indeks JII dipersiapkan oleh PT Bursa Efek Indonesia (BEI) bersama dengan PT Danareksa Investment Management (DIM).<sup>38</sup>

### **C. Pertumbuhan Ekonomi**

Pertumbuhan ekonomi berarti perkembangan kegiatan dalam perekonomian yang menyebabkan barang dan jasa yang diproduksi dalam masyarakat bertambah dan kemakmuran masyarakat meningkat. Masalah pertumbuhan ekonomi dapat dipandang sebagai masalah makroekonomi dalam jangka panjang dari satu periode ke periode lainnya. Sedangkan menurut Lincolin Arsyad, pertumbuhan ekonomi diartikan sebagai kenaikan *gross domestic product (GDP)/ gross national product (GNP)* tanpa memandang apakah kenaikan itu lebih besar atau lebih kecil dari tingkat pertumbuhan penduduk, atau apakah perubahan struktur ekonomi terjadi atau tidak.<sup>39</sup>

Sedangkan menurut Ali Ibrahim Hasyim, pertumbuhan ekonomi dapat diartikan sebagai proses perubahan kondisi perekonomian suatu negara secara berkesinambungan menuju keadaan yang lebih baik selama periode tertentu. Ada tiga komponen dasar yang diperlukan dalam pertumbuhan ekonomi suatu bangsa; (1) Meningkatnya secara terusmenerus persediaan barang; (2) teknologi maju sebagai faktor utama yang menentukan drajat pertumbuhan dalam menyediakan aneka ragam barang kepada penduduknya;

---

<sup>38</sup> Rini Elvira and Ayu Yuningsih, "Pengaruh Profitabilitas Dan Nilai Pasar Terhadap" (2013).

<sup>39</sup> Irawaty and Masloman, "Analisis Pertumbuhan Ekonomi Serta Sektor Yang Potensial Dan Bardaya Saing Di Kabupaten Minahasa Selatan," *Analisis Pertumbuhan Ekonomi Serta Sektor Yang Potensial Dan Bardaya Saing Di Kabupaten Minahasa Selatan* 18, no. 01 (2018): 46-56.

(3) penggunaan teknologi secara luas dan efisien memerlukan penyesuaian di bidang kelembagaan dan ideologi, sehingga inovasi yang dihasilkan oleh IPTEK umat manusia dapat dimanfaatkan secara tepat. Beberapa ungkapan/pandangan terkait tentang teori pertumbuhan ekonomi:

### **1. Teori Pertumbuhan Ekonomi Klasik**

Menurut ahli-ahli ekonomi klasik, ada empat faktor yang mempengaruhi pertumbuhan ekonomi, yaitu jumlah penduduk, jumlah stok barang-barang modal, luas tanah dan kekayaan alam, dan tingkat teknologi yang digunakan. Walaupun pertumbuhan ekonomi tergantung kepada banyak faktor, para ahli ekonomi klasik menumpahkan perhatiannya kepada pengaruh penambahan penduduk.

Menurut Smith, sumber daya alam yang tersedia merupakan wadah yang paling mendasar dari kegiatan produksi suatu masyarakat. Jumlah sumber daya alam yang tersedia merupakan "batas maksimum" bagi pertumbuhan suatu perekonomian. Maksudnya, jika sumber daya ini belum digunakan sepenuhnya, maka jumlah penduduk dan stok modal yang ada yang memegang peranan dalam pertumbuhan output.<sup>40</sup>

Tetapi pertumbuhan output tersebut akan berhenti jika semua sumberdaya alam tersebut telah digunakan secara penuh. Sumber daya insani mempunyai peranan yang pasif dalam proses pertumbuhan output. Maksudnya, jumlah penduduk akan menyesuaikan diri dengan kebutuhan

---

<sup>40</sup> Yanti Akbar, "Inflasi Serta Upah Tenaga Kerja Terhadap Pertumbuhan Ekonomi," *Ekonomi Dan Bisnis Universitas Mulawarman* (2017).

akan tenaga kerja dari suatu masyarakat. Sedangkan stok modal menurut Smith, merupakan unsur produksi yang secara aktif menentukan tingkat output. Peranannya sangat sentral dalam proses pertumbuhan output. Jumlah dan tingkat pertumbuhan output tergantung pada laju pertumbuhan stok modal (sampai “batas maksimum” dari sumber daya alam).

## **2. Teori Schumpeter**

Menekankan pentingnya peranan pengusaha dalam menciptakan pertumbuhan ekonomi. Inovasi tersebut meliputi: memperkenalkan barang-barang baru, mempertinggikan efisiensi dalam memproduksi suatu barang, memperluas pasar sesuatu barang ke pasaran-pasaran yang baru, mengembangkan sumber bahan mentah yang baru dan mengadakan perubahan-perubahan dalam organisasi perusahaan dengan tujuan mempertinggi efisiensi.

## **3. Teori pertumbuhan ekonomi sektor (*Sector Theory Of Growth*),**

Teori ini dikembangkan berdasarkan hipotesis Clark Fisher yang mengemukakan bahwa kenaikan pendapatan per kapita akan dibarengi oleh penurunan dalam proporsi sumber daya yang digunakan dalam sektor pertanian (sektor primer) dan kenaikan dalam sektor industri manufaktur (sektor sekunder) dan kemudian dalam industri jasa (sektor tersier). Laju pertumbuhan dalam sektor yang mengalami perubahan (*sector Lift*). Dianggap sebagai determinan utama dari perkembangan suatu wilayah. Ada beberapa

ayat yang juga menggambarkan tentang pertumbuhan ekonomi salah satunya tentang sumber daya alam yang terdapat dalam QS/An-Nahl 14:16.<sup>41</sup>

وَهُوَ الَّذِي سَخَّرَ الْبَحْرَ لِتَأْكُلُوا مِنْهُ لَحْمًا طَرِيًّا وَتَسْتَخْرِجُوا مِنْهُ حِلْيَةً تَلْبَسُونَهَا وَتَرَى الْفُلْكَ مَوَاجِرَ فِيهِ وَلِتَبْتَغُوا مِنْ فَضْلِهِ ۗ وَلِعَلَّكُمْ تَشْكُرُونَ

Terjemahnya:

Dan Dialah, Allah yang menundukkan lautan (untukmu), agar kamu dapat memakan daripadanya daging yang segar (ikan), dan kamu mengeluarkan dari lautan itu perhiasan yang kamu pakai; dan kamu melihat bahtera berlayar padanya, dan supaya kamu mencari (keuntungan) dari karunia-Nya, dan supaya kamu bersyukur.

Sumber daya alam seperti air, udara, lahan, energi, satwa, hutan, dan lain lain merupakan sumber daya yang esensial bagi kelangsungan hidup manusia. Hilangn atau berkurangnya ketersediaan sumber daya alam seperti tercemarnya air dan rusaknya lahan karena pertambangan akan berdampak besar pada kelangsungan hidup manusia dibumi ini. Pengelolaan sumber daya alam yang benar akan meningkatkan kesejahteraan umat manusia, dan sebaliknya pengelolaan sumber daya alam yang ceroboh akan berdampak buruk bagi lingkungan hidup. Oleh karena itu, persoalan mendasar sehubungan dengan pengelolaan sumber daya alam adalah bagaimana mengelola sumber daya alam agar menghasilkan manfaat yang sebesar-besarnya bagi manusia, dan tidak mengorbankan lingkungan serta kelestarian sumber daya alam.

Pendayagunaan sumber daya alam yang kurang tepat mengakibatkan berbagai hal yang bisa merugikan manusia dan makhluk lainnya. Kerusakan

<sup>41</sup> Kementerian Agama R.I, "Tafsir Qur'an Kementerian Agama R.I."

lingkungan adalah salah satu akibat penyalahgunaan sumber daya alam yang tidak terarah dan tidak terkendalikan oleh manusia. Sumber daya alam yang melimpah membutuhkan pengelolaan dan pemanfaatan yang tidak merusak lingkungan. Caranya adalah dengan mengahlikan diri secara profesional dalam mengelola alam secara baik dengan mempertimbangkan gejala-gejala yang ditimbulkan.

#### 4. Teori Harrod Domar

Dalam menganalisis tentang pertumbuhan ekonomi, teori Harrod Domar bertujuan untuk menerangkan syarat yang harus dipenuhi supaya suatu perekonomian dapat mencapai pertumbuhan yang teguh atau *steady state* dalam jangka panjang. Analisis Harrod dan Domar menggunakan asumsi sebagai berikut : 1. Barang modal telah mencapai kapasitas penuh (*full employment*). 2. Tabungan adalah proporsional terhadap pendapatan. 3. Rasio antara modal dan produksi (*capital output ratio*) adalah tetap. 4. Perekonomian adalah terdiri dari dua sektor. Analisis yang dilakukan oleh Harrod dan Domar merupakan pelengkap dari analisis yang dilakukan oleh Keynesian. Dalam analisis yang dilakukan Keynesian adalah persoalan ekonomi jangka pendek, sedangkan dalam analisis Harrod Domar merupakan analisis ekonomi jangka panjang. Dalam analisis Harrod –Domar dapat dilihat bahwa: 1. Dalam jangka panjang pertambahan pengeluaran aggregate yang berkepanjangan perlu dicapai untuk mewujudkan pertumbuhan ekonomi 2. Pertumbuhan ekonomi yang teguh hanya mungkin dicapai apabila  $I + G + (X - M)$  terus menerus bertambah dengan tingkat yang tinggi.

#### ***D. Inflasi***

Inflasi adalah kejadian ekonomi yang sering terjadi meskipun kita tidak pernah menghendaki. Milton Friedman mengatakan “inflasi bisa terjadi dimana saja dan selalu merupakan fenomena moneter”. Dianggap fenomena moneter karena terjadinya penurunan nilai unit perhitungan moneter terhadap suatu komoditas.

Ekonom Keynesian meyakini inflasi dapat terjadi secara independen dari kondisi moneter. Jika didefinisikan, inflasi adalah kenaikan harga barang dan jasa secara umum dan terus menerus. Inflasi terjadi jika terjadi kenaikan harga, bersifat umum, berlangsung secara terus menerus terjadi secara bersamaan. Kenaikan harga tersebut dimaksudkan bukan terjadi sesaat. Kenaikan harga pada kondisi tertentu tidak menjadi permasalahan karena harga akan kembali normal maka apabila terjadi kenaikan harga hanya bersifat sementara tidak bisa dikatakan inflasi. Inflasi juga berkaitan dengan kenaikan harga secara umum, artinya kenaikan harga tidak hanya terjadi pada satu jenis barang maupun jasa tertentu saja tetapi kenaikan harga itu meliputi kelompok barang yang dikonsumsi oleh masyarakat, terlebih lagi kenaikan itu akan mempengaruhi harga barang lain dipasar sedangkan terus menerus berarti bahwa kenaikan harga berlangsung sesaat saja, sekali, dua kali, lalu reda kembali maka bukan dikatakan inflasi.

Kenaikan harga yang berlangsung secara terus menerus akan mengakibatkan persediaan barang dan jasa mengalami kelangkaan, sementara konsumen harus mengeluarkan lebih banyak uang untuk sejumlah barang dan



jasa yang sama yang mengakibatkan makin berkurangnya nilai uang sehingga menggerus daya beli sebuah unit mata uang. Kondisi ini mengakibatkan memburuknya kondisi ekonomi secara menyeluruh serta mampu mengguncang tatanan politik suatu negara.

Pada hadis ini, Allah menganjurkan agar orang-orang mukmin membelanjakan sebagian rezeki yang telah dikaruniakan kepadanya, sebagai tanda syukur atas nikmat-Nya. Hal itu bisa berupa menyantuni anak-anak yatim, orang-orang fakir miskin, dan sebagainya. Hal ini merupakan bekal untuk akhirat untuk dinikmati di hari kemudian. Janganlah kekayaan itu hanya ditumpuk untuk diwarisi oleh para ahli waris yang belum tentu akan memanfaatkannya dengan sebaik-baiknya serta mendatangkan kegembiraan, atau untuk disia-siakan yang akan mengakibatkan kekecewaan. Kekayaan yang ada pada seseorang, bagaimanapun banyaknya, hanya tiga macam yang menjadi miliknya, sebagaimana diriwayatkan bahwa Nabi saw bersabda:

عَنْ مُطَرِّفٍ عَنْ أَبِيهِ قَالَ أَتَيْتُ النَّبِيَّ صَلَّى اللَّهُ عَلَيْهِ وَسَلَّمَ وَهُوَ يَفْرَأُ أَهْلَكُمْ التَّكَاثُرُ. يَقُولُ ابْنُ آدَمَ مَا لِي مَالِي، قَالَ وَهَلْ لَكَ يَا ابْنَ آدَمَ مِنْ مَالِكَ إِلَّا مَا أَكَلْتَ فَأَفْنَيْتَ أَوْ لَبِسْتَ فَأَبْلَيْتَ أَوْ تَصَدَّقْتَ فَأَمْضَيْتَ. (رواه مسلم)<sup>42</sup>

Artinya:

Mutharrif bin Syu'bah meriwayatkan dari ayahnya berkata, "Aku mendatangi Nabi saw, sedangkan beliau sedang membaca ayat alhakumut-takatsur." Lalu Nabi saw bersabda, "(Ada seorang) manusia mengatakan 'hartaku-hartaku.'" Nabi saw bersabda lagi, "Wahai manusia, kamu tidaklah memiliki harta (yang kamu kumpulkan), melainkan apa yang kamu makan maka telah habis, apa yang kamu pakai maka telah lusuh, dan apa yang kamu sedekahkan maka telah berlalu." (Riwayat Muslim).

<sup>42</sup> Khusniati Rofiah, "Ulumul Hadis Dan Cabang-Cabangnya," *Studi Ilmu Hadis* (2018): 99–103.

Membelanjakan harta benda untuk kemanfaatan dunia dan akhirat, janganlah ditunda-tunda sampai datang sakaratul maut. Dan jangan berandai-andai kalau-kalau umurnya masih bisa diperpanjang atau kematiannya masih bisa ditunda. Ia harus membelanjakan harta bendanya kepada yang diridai Allah, dan beramal baik sehingga ia dapat digolongkan bersama orang-orang yang saleh sebelum ajal tiba, karena apabila ajal telah sampai pada batasnya, tak dapat lagi diubah, dimajukan, atau ditangguhkan.

Sabagaimana ayat ini menegaskan bahwa Allah tidak akan menunda kematian seseorang apabila telah sampai ajalnya. Oleh karena itu, bersiap-siaplah untuk menghadapi maut itu. Kumpulkanlah sebanyak-banyaknya bekal berupa amal saleh yang akan dibawa dan yang bermanfaat di akhirat nanti, Sebagaimana yang disebutkan dalam Q.S/Al-Qariah 101:6-11.<sup>43</sup>

الْقَارِعَةُ (١) مَا الْقَارِعُ (٢) وَمَا أَدْرَاكَ مَا الْقَارِعَةُ (٣) يَوْمَ يَكُونُ النَّاسُ كَالْفَرَاشِ الْمَبْثُوثِ (٤)  
 وَتَكُونُ الْجِبَالُ كَالْعُفُوسِ (٥) أَمَّا مَنْ ثَقُلَتْ مَوَازِينُهُ (٦) هُوَ فِي عِيشَةٍ رَاضِيَةٍ (٧)  
 وَأَمَّا مَنْ خَفَّتْ مَوَازِينُهُ (٨) فَأُمُّهُ هَاوِيَةٌ (٩) وَمَا أَدْرَاكَ مَا هِيَ (١٠) نَارٌ حَامِيَةٌ نَارٌ  
 حَامِيَةٌ (١١)

Terjemahnya:

Hari Kiamat, Apakah hari Kiamat itu? Dan tahukah kamu apakah hari Kiamat itu? Pada hari itu manusia seperti laron yang beterbangan, dan gunung-gunung seperti bulu yang dihambur-hamburkan. Maka adapun orang yang berat timbangan (kebaikan)nya maka dia berada dalam kehidupan yang memuaskan (senang). Dan adapun orang yang ringan timbangan (kebaikan)nya, maka tempat kembalinya adalah neraka Hawiyah. Dan tahukah kamu apakah neraka Hawiyah itu? (Yaitu) api yang sangat panas.

<sup>43</sup> Kementerian Agama R.I, "Tafsir Qur'an Kementerian Agama R.I."

Ayat yang kesebelas ini ditutup dengan penegasan bahwa Allah itu maha mengetahui apa yang diperbuat hamba-Nya. Semua itu akan dibalas di hari kemudian, sesuai dengan amal perbuatannya. Kalau baik dimasukkan ke dalam surga, dan kalau jahat akan dimasukkan ke dalam neraka.

Al-Qoriah artinya hari kiamat, Surat ini mengisahkan tentang hari akhir beserta dengan pembagian tempat dalam surga atau neraka Allah SWT. Kata Al-Qoriah dalam surat ini berasal dari kata qara'a yang berarti mengetuk. Ini karena suara menggelegar yang diakibatkan oleh kehancuran alam raya sedemikian keras, sehingga bagaikan mengetuk lalu memekakkan telinga bahkan hati dan pikiran manusia.

<sup>44</sup>Pengembangan Tafsir Prof Quraish Shihab Pokok isi surat Al-Qoriah adalah kejadian-kejadian pada hari kiamat, yaitu manusia bertebaran, gunung berhamburan, amal perbuatan manusia ditimbang dan ancaman Neraka Hawiyah. Ketika itulah terjadi ketakutan dan kekalutan yang luar biasa sebagaimana dampak dari suara yang bagaikan ketukan keras tersebut.

Maka disimpulkan bahwa kondisi dalam membelanjakan harta diperlukan pada kondisi yang disesuaikan saja dengan kebutuhan karena kelak kondisi ini akan menjadi pertanggung jawaban di hadapan Allah. Inflasi adalah bagian integral yang mengajarkan tentang daya beli masyarakat. Namun secara skala konvensional menggambarkan bahwa inflasi yang baik adalah berada pada kondisi stabil tidak rendah dan tidak begitu tinggi.

---

<sup>44</sup> Shihab, M. Quraish. Tafsir Al-Misbah: Pesan, Kesan dan Keserasian Al-Qur'an,

Menurut Ebert dan Griffin, inflasi merupakan kondisi dimana jumlah barang yang beredar lebih sedikit dari jumlah permintaan sehingga akan mengakibatkan terjadinya kenaikan harga yang meluas dalam sistem perekonomian secara keseluruhan.<sup>45</sup>

Sedangkan menurut Sadono Sukirno inflasi adalah kenaikan dalam harga barang dan jasa, yang terjadi karena permintaan bertambah lebih besar dibandingkan dengan penawaran barang dipasar. Dengan kata lain, terlalu banyak uang yang memburu barang yang terlalu sedikit. Jenis barang yang digolongkan untuk perhitungan inflasi, diantaranya adalah harga barang kelompok makanan, kelompok perumahan, dan kelompok pakaian.<sup>46</sup>

Selain itu Inflasi juga memberikan pandangan dari Ekonomi islam Al-Maqrizi menyatakan bahwa peristiwa inflasi pada fenomena sosial ekonomi adalah sebuah fenomena alam yang menimpa kehidupan masyarakat di seantero dunia dahulu, kini, hingga masa mendatang. Inflasi menurutnya terjadi ketika harga secara umum mengalami kenaikan dan berlangsung terus-menerus. Pada saat ini, persediaan barang mengalami kelangkaan dan konsumen, karena sangat membutuhkannya, harus mengeluarkan lebih banyak uang untuk sejumlah barang yang sama. Menurut Al-Maqrizi, baik pada masa sebelum maupun setelah kedatangan Islam, mata uang digunakan oleh

---

<sup>45</sup> Disusun Oleh and Kusuma Ratnawati, "Pengaruh Analisis Fundamental Dan Makroekonomi Terhadap Harga Saham (Studi Pada Perusahaan Makanan Dan Minuman Yang Terdaftar Di Bursa Efek Indonesia)," *Jurnal Ilmiah Mahasiswa Fakultas Ekonomi dan Bisnis* 9, no. 2 (2015).

<sup>46</sup> Awaluddin Awaluddin, "Inflasi Dalam Prespektif Islam (Analisis Terhadap Pemikiran Al-Maqrizi)," *JURIS (Jurnal Ilmiah Syariah)* 16, no. 2 (2017): 197.

manusia untuk menentukan berbagai harga barang dan biaya tenaga kerja. Untuk mencapai tujuan ini, mata uang yang dipakai hanya terdiri dari emas dan perak. Umumnya kedua mata uang itu dibentuk dinar dengan menggunakan bahan emas dan dirham dari bahan perak.<sup>47</sup>

### ***E. Kurs***

Aristoteles mendefinisikan nilai tukar (*value in exchange*) adalah sebagai kemampuan dari barang untuk dilakukan pertukaran dengan barang lainnya di pasar. Nilai tukar dalam manajemen keuangan didefinisikan sebagai suatu tingkatan dari mata uang yang akan dilakukan pertukaran dengan mata uang lainnya. Nilai tukar pada masa masyarakat sederhana dapat ditentukan dari banyak dan sedikitnya produktifitas atau kerja manusia dalam menghasilkan suatu barang atau jasa

Menurut David K. Elteman, et al mendefinisikan nilai tukar sebagai sebuah harga dari suatu mata uang yang didasarkan menurut pada mata uang lainnya. Sedangkan menurut M. Faisal nilai tukar adalah harga dari satu mata uang yang dinyatakan terhadap mata uang yang lainnya. Sederhananya nilai tukar dapat disebut sebagai tingkatan kondisi nilai dari satu mata uang terhadap mata uang lainnya. Awal mula penetapan nilai tukar dimulai dari ditetapkannya sistem Bretton Wood pada tahun 1944.

Pada saat itu terdapat pembagian dua kategori mata uang yaitu mata uang *hard currency* dan mata uang *soft currency*. Pada kategori mata uang *hard*

---

<sup>47</sup> Karim , Adiwarmarman A., Ekonomi Islam Suatu Kajian Kontemporer. Jakarta: Gema Insani Press, 2001.

*currency*, mata uang dari negara yang termasuk dalam kategori tersebut nilai mata uang dikaitkan serta dikonversi dengan berat emas. Sedangkan negara yang nilai mata uangnya termasuk dalam *soft currency* maka nilai mata uangnya dikaitkan pada mata uang kategori *hard currency* yang kemudian disebut sebagai *pegged exchange rate*. Hingga pada tahun 1971 *Bretton Wood System* berakhir dengan ditandai munculnya Dekrit Presiden Nison yang menyatakan bahwa dollar USA tidak dinyatakan berdasarkan berat emas

#### **F. Jumlah Uang Beredar**

Uang yang terdapat dalam perekonomian, adalah penting untuk membedakan di antara mata uang dalam peredaran dan uang beredar. Jumlah merupakan seluruh jumlah mata uang yang telah dikeluarkan dan diedarkan oleh bank sentral. Mata uang tersebut terdiri dari dua jenis, yaitu uang logam dan uang kertas. Dengan demikian mata uang dalam peredaran adalah sama dengan uang kartal. Sedangkan jumlah uang beredar adalah semua jenis uang yang berada didalam perekonomian, yaitu jumlah dari mata uang dalam peredaran ditambah dengan uang giral dalam bank bank umum. Pengertian uang beredar atau *money supply* perlu dibedakan pula menjadi dua pengertian, yaitu pengertian yang terbatas dan pengertian yang luas. Dalam pengertian yang terbatas uang beredar adalah mata uang dalam peredaran ditambah dengan uang giral yang dimiliki perseorangan-perseorangan, perusahaan perusahaan, dan badan-badan pemerintah. Penawaran uang atau jumlah uang beredar (JUB).

Para ahli ekonomi mendefinisikan penawaran uang ini dan memeriksa komponen atau unsur yang membentuknya. Pada umumnya, mereka melihat jumlah uang yang beredar itu secara bertahap. Mula- mula mereka melihat unsur- unsur yang paling mudah dipakai sebagai alat pembayaran, sesudah itu lalu melangkah ke yang lebih sulit lagi.

Jumlah uang beredar adalah perubahan jumlah uang beredar ditentukan oleh hasil interaksi antara masyarakat, lembaga keuangan serta bank sentral. Proses bagaimana interaksi ini berjalan, di bawah ini akan dijelaskan mulai dari proses sederhana hingga yang lebih kompleks (lebih realistis). Proses sederhana guna mengetahui proses yang sederhana tentang penciptaan kredit dan juga proses perubahan jumlah uang beredar. Maka perlu dilakukan penyederhanaan keadaan yang nyata terjadi melalui penggunaan beberapa anggapan anggapan. Anggapan ini tentu saja tidak realistis. Namun, apabila proses yang sederhana ini sudah dipahami, dengan meninggalkan atau mengubah anggapan-anggapan tersebut bisa dipahami proses yang lebih kompleks tanpa kehilangan jejak.<sup>48</sup>

Jumlah uang beredar adalah nilai keseluruhan uang yang berada di tangan masyarakat. Jumlah uang beredar dalam arti sempit (*narrow money*) adalah jumlah uang beredar yang terdiri atas uang kartal dan uang giral. Secara teknis, yang dihitung sebagai jumlah uang beredar adalah uang yang benar- benar berada di tangan masyarakat. Uang yang berada di tangan bank (*bank*

---

<sup>48</sup> Monika Magritha Tuilan, Rosalina Koleangan, and Dennij Mandejj, "Analisis Faktor- Faktor Yang Mempengaruhi Angka Pengganda Uang (*Money Multiplier*) Di Indonesia Periode 2009.1 - 2018.4," *Jurnal Berkala Ilmiah Efisiensi* 19, no. 3 (2019): 129-139.

umum dan bank sentral), serta uang kertas dan logam (uang kartal) milik pemerintah tidak dihitung sebagai uang beredar.<sup>49</sup>

Perkembangan jumlah uang beredar mencerminkan atau seiring dengan perkembangan ekonomi. Biasanya bila perekonomian bertambah dan berkembang, jumlah uang beredar juga bertambah, sedang komposisinya berubah. Bila perekonomian makin maju, porsi penggunaan uang kartal (kertas dan logam) makin sedikit, digantikan uang giral atau near money. Biasanya juga bila perekonomian makin meningkat, komposisi M1 dalam peredaran uang makin kecil, sebab porsi uang kuasi makin besar. Gejala tersebut diatas juga terjadi di Indonesia, dilihat dari penambahan jumlah uang beredar dan perubahan komposisinya.

### **G. Hipotesis**

Hipotesis adalah pernyataan dugaan terkait hubungan antara dua variabel atau lebih yang merupakan jawaban sementara terhadap masalah karena masih harus dibuktikan dengan pengujian secara empiris, yang memiliki kemungkinan benar atau salah terhadap dugaan tersebut. Adapun hipotesis yang akan diujikan dalam penelitian ini antara lain, meliputi:

---

<sup>49</sup> Imas Maesaroh and Lely Fera Triani, "Determinant of the Amount of Money Circulating in Indonesia (Review Money Supply (M2) 2006-2011)," *Sustainable Competitive Advantage (SCA)* 2, no. 1 (2013): 1-15.



## 1. Efek Inflasi Terhadap Pertumbuhan Ekonomi

<sup>50</sup>Inflasi adalah suatu gejala dimana tingkat harga umum mengalami kenaikan secara terus menerus. Kenaikan harga dari satu dua barang saja tidak dapat disebut inflasi kecuali bila kenaikan tersebut meluas kepada atau mengakibatkan kenaikan sebagian besar dari harga barang-barang lain.

Menurut Ningsih inflasi berpengaruh secara positif dan signifikan terhadap variabel pertumbuhan ekonomi. Hasil ini sesuai dengan teori bahwa kenaikan biaya produksi akibat inflasi akan menyebabkan kenaikan harga barang dan jasa, sehingga memberikan pengaruh terhadap pertumbuhan ekonomi. Ini berarti setiap fluktuasi tingkat harga umum suatu negara memiliki dampak yang signifikan terhadap pertumbuhan ekonomi. Penelitian oleh Moore sejalan dengan hasil penelitian ini, dimana pada penelitian tersebut menemukan bahwa peningkatan tingkat harga umum (inflasi) berpengaruh kepada pertumbuhan ekonomi berkelanjutan di Tanzania.

Namun, hasil penelitian yang telah dilakukan oleh Putri tidak sejalan dengan hasil penelitian ini, dikatakan bahwa inflasi tidak berpengaruh signifikan terhadap pertumbuhan ekonomi, dimana yang memberikan pengaruh terhadap pertumbuhan ekonomi adalah variabel *foreign direct investment* (FDI) dan pengeluaran pemerintah. Hal ini juga yang bertentangan dengan Mayasari & Mahinshapuri dimana sudah peneliti jelaskan di bagian pendahuluan tadi, bahwasanya mereka mengatakan inflasi ini merupakan

---

<sup>50</sup> Amir Salim and Fadilla, "Pengaruh Inflasi Terhadap Pertumbuhan Ekonomi Indonesia," *Ekonomica Sharia: Jurnal Pemikiran dan Pengembangan Ekonomi Syariah* 7, no. 1 (2021): 17–28.

faktor yang memberikan pengaruh cukup besar terhadap pertumbuhan ekonomi.

Teori kuantitas yang merupakan teori paling sering diterapkan dalam hubungannya dengan inflasi. Gagasan ini dapat menjelaskan masalah inflasi, khususnya di negara-negara berkembang. Kita bisa melihat pada tahun 2020-2021, dimana pada tahun tersebut tingkat inflasinya merupakan tingkat terendah yang tercatat sepanjang sejarah, hal itu dikarenakan adanya covid-19. Dan ini berkaitan dengan teori kuantitas, dimana pemerintah mengambil kebijakan anggaran defisit fiskal untuk mengantisipasi pertumbuhan ekonomi, yang justru akan menyebabkan utang negara meningkat dan skenario terburuk menyebabkan inflasi yang cukup besar di masa depan, meskipun tingkat inflasi tergolong relatif rendah. Dalam hal kebijakan moneter, inflasi memiliki dampak yang signifikan terhadap bagaimana masyarakat umum mengkonsumsi barang dan jasa serta berapa banyak uang yang diinvestasikan pemerintah dalam pembentukan modal bruto. Inflasi ini merupakan fenomena moneter yang dapat menimbulkan kekhawatiran bagi suatu negara.<sup>51</sup>

<sup>52</sup>Rujukan penelitian internasional melalui mario svigir dkk menyatakan bahwa hubungan antara inflasi dan pertumbuhan ekonomi di 145 negara menemukan hubungan positif antara inflasi dan pertumbuhan

---

<sup>51</sup> Yulia Dwi and Johni Paul Karolus Pasaribu, "Pengaruh Inflasi Terhadap Pertumbuhan Ekonomi Di Indonesia Periode 2013-2021," *Jurnal Ilmiah Manajemen dan Kewirausahaan (JUMANAGE)* 2, no. 1 (2023): 131-137.

<sup>52</sup> Mario Švigir and Josipa Miloš, "Relationship between Inflation and Economic Growth; Comparative Experience of Italy and Austria," *FIP - Financije i pravo* 5, no. 2 (2017): 91-101, [www.hrcak.srce.hr](http://www.hrcak.srce.hr).

ekonomi ketika inflasi rendah namun hubungan ini berubah menjadi negatif ketika inflasi tinggi.

Adapun hipotesis pertama dalam penelitian ini adalah sebagai berikut:

H1: Diduga bahwa inflasi berefek negatif secara langsung terhadap pertumbuhan ekonomi di Indonesia.

## **2. Efek Kurs Terhadap Pertumbuhan Ekonomi Indonesia**

Kurs valuta asing atau kurs mata uang asing menunjukkan harga atau nilai mata uang suatu Negara dinyatakan dalam nilai mata uang Negara lain. Kurs valuta asing dapat juga di definisikan sebagai jumlah mata uang domestik yang dibutuhkan, yaitu banyaknya rupiah yang dibutuhkan, untuk memperoleh satu unit mata uang asing. Teori *purchasing power parity* atau paritas daya beli dikemukakan oleh Gustav Basel yang menyatakan bahwa perbandingan nilai suatu mata uang lain ditentukan oleh tenaga beli uang tersebut di masing-masing negara.

Hal tersebut karena semakin tinggi nilai tukar dan melemahnya rupiah memberikan dampak terhadap harga barang terutama barang-barang impor dan barang-barang bahan baku produk impor untuk produk dalam negeri, yang akhirnya memberikan pengaruh kenaikan harga barang dan akan menurunkan pertumbuhan ekonomi.

Nilai tukar mata uang asing adalah satu kesatuan mata uang asing dan kesatuan mata uang dalam negeri. Nilai tukar adalah harga dari mata uang suatu negara terhadap mata uang negara lain yang digunakan untuk transaksi perdagangan yang mana nilai dari mata uang dipengaruhi oleh permintaan

dan penawaran pada mata uang negara tersebut Junaidi<sup>53</sup>. Nilai tukar uang mempresentasikan tingkat harga pertukaran dari satu mata uang ke mata uang yang lain dan di digunakan dalam berbagai transaksi, termasuk investasi. Melemahnya nilai tukar dapat menyebabkan naiknya harga komoditas, termasuk barang-barang produksi. Hal ini dapat meningkatkan biaya produksi menjadi lebih mahal dan menurunkan laba perusahaan. Turunnya laba perusahaan akan berpengaruh pada harga saham perusahaan.

<sup>54</sup>Rujukan penelitian internasional melalui Ozcan Karahan menyatakan bahwa nilai tukar mempengaruhi pertumbuhan ekonomi di negara-negara berkembang. Pandangan konvensional menegaskan hal itu kenaikan nilai tukar menyebabkan pertumbuhan yang didorong oleh ekspor dan dengan demikian meningkatkan profitabilitas sektor yang dapat diperdagangkan dan mengarah pada perluasan pangsa sektor yang dapat diperdagangkan di dalam negeri.

Adapun hipotesis kedua dalam penelitian ini adalah sebagai berikut:

H2: Diduga bahwa kurs berefek positif secara langsung terhadap pertumbuhan ekonomi di Indonesia.

### **3. Efek Jumlah Uang Beredar Terhadap Pertumbuhan Ekonomi**

Dalam perpektif ekonomi Islam sendiri mendefinisikan bahwa pertumbuhan ekonomi itu adalah perkembangan yang terus menerus dari

---

<sup>53</sup>Ahmad Junaidi, Muhammad Ghafur Wibowo, and Hasni, "Pengaruh Variabel Ekonomi Makro Terhadap Indeks Saham Syariah Indonesia (ISSI) Periode Tahun 2014-2019," *Jurnal Ekonomi dan Bisnis* 24, no. 1 (2021): 17-29.

<sup>54</sup>Özcan Karahan, "Influence of Exchange Rate on the Economic Growth in the Turkish Economy," *Financial Assets and Investing* 11, no. 1 (2020): 21-34.

faktor produksi secara benar yang mampu memberikan kontribusi bagi kesejahteraan manusia. Dimana pada kalimat ini bisa kita intreptasikan bahwa faktor produksi merupakan hal yang sangat berperan penting terhadap meningkatnya pertumbuhan ekonomi dimaan ketika faktor produksi meningkat maka pertumbuhan ekonomi juga akan meningkat. Faktor produksi salah satunya adalah modal yang mana jumlah uang beredar bisa dikaitkan dengan modal jadi dapat disimpulkan ketika jumlah uang beredar meningkat maka pertumbuhan ekonomi akan meningkat. Menurut analisis peneliti ketika jumlah uang beredar meningkat maka memiliki dampak yang sangat baik dalam meningkat pertumbuhan ekonomi dimana pertumbuhan ekonomi ini sendiri tidak bisa jauh lepas dari peredaran uang itu sendiri sehingga sudah sewajarnya ketika jumlah peredaran uang itu meningkat pertumbuhan ekonomi akan mengalami peningkatan juga. Hal itulah yang kemudian dibuktikan dengan penelitian ini dan ternyata memang sesuai dengan fakta yang ada dilapangan.<sup>55</sup>

Untuk lebih meyakinkan hasil yang ada dari penelitian ini maka peneliti mengambil hasil uji dari salah satu penelitian yang memiliki konsep yang sama yaitu penelitian yang dilakukan oleh Hafizatul Fitria dari Universitas Malikussaleh pada tahun 2018 yang berjudul "Pengaruh jumlah uang beredar, tingkat suku bunga dan inflasi terhadap pertumbuhan ekonomi di Indonesia". Yang mana penelitian ini dia menemukan hasil pengaruh yang

---

<sup>55</sup> Yoga Ardiansyah and Rika Widianita, "Pengaruh Jumlah Uang Beredar Terhadap Tingkat Inflasi Dan Pertumbuhan Ekonomi Di Indonesia Perpekstif Islam," *CEMERLANG: Jurnal Manajemen dan ...* 3, no. 1 (2023): 184–198.

diberikan jumlah uang beredar terhadap pertumbuhan ekonomi yaitu bersifat positif yaitu senilai 0,109971X dimana mengindikasikan hubungan positif yang terjadi antara keduanya.<sup>56</sup>

Hal ini sejalan dengan hasil penelitian ini yang juga menyatakan bahwa pengaruh yang diberikan oleh jumlah uang beredar terhadap pertumbuhan ekonomi itu bersifat positif. Selain dari penelitian ini ada juga penelitian lain yang bisa menjadi pendukung penelitian ini yaitu penelitian yang dilakukan oleh Annisa Dewi Ambarwati dari universitas warmadewa pada tahun 2018 dengan judul pengaruh jumlah uang beredar, BI Rate dan Inflasi terhadap pertumbuhan ekonomi tahun 2009-2018 yang juga mendapatkan hasil bahwa jumlah uang beredar berpengaruh positif terhadap pertumbuhan ekonomi. Selain itu juga hal ini bisa dikatakan sesuai dengan teori permintaan uang Irfing Fisher yang mana dia mengatakan jumlah uang bisa menyebabkan inflasi tetapi ketika jumlah uang beredar itu sedikit maka perekonomian akan seret. Hal ini disebabkan fungsi peredaran uang itu berkaitan dengan pergerakan ekonomi karena hal itulah yang membuat perputaran uang beredar itu ketika meningkat akan mengakibatkan pertumbuhan ekonomi juga meningkat. Hal ini disebabkan jumlah uang yang diminta itu berbanding proporsional dengan tingkat output atau pendapatan. Selain itu juga teori ini selalu berkaitan dengan harga yang mana PDB juga berkaitan dengan harga. Hal ini juga sesuai dengan mazhab

---

<sup>56</sup> Yoga Ardiansyah and Rika Widianita, "Pengaruh Jumlah Uang Beredar Terhadap Tingkat Inflasi Dan Pertumbuhan Ekonomi Di Indonesia Perpekstif Islam," *CEMERLANG: Jurnal Manajemen dan ...* 3, no. 1 (2023): 184-198.

alternatif kritis dan juga mazhab igtishaduna dalam Islam, yang mana diambil kesimpulan bahwa memang ketika jumlah uang beredar itu memiliki pengaruh yang positif terhadap pertumbuhan ekonomi dan juga roda perekonomian asalkan tetap sesuai dengan kebutuhan masyarakat.<sup>57</sup>

Hal ini sejalan dengan hasil penelitian ini yang juga menyatakan bahwa pengaruh yang diberikan oleh jumlah uang beredar terhadap pertumbuhan ekonomi itu bersifat positif. Selain dari penelitian ini ada juga penelitian lain yang bisa menjadi pendukung penelitian ini yaitu penelitian yang dilakukan oleh Annisa Dewi Ambarwati dari universitas warmadewa pada tahun 2018 dengan judul pengaruh jumlah uang beredar, BI Rate dan Inflasi terhadap pertumbuhan ekonomi tahun 2009-2018 yang juga mendapatkan hasil bahwa jumlah uang beredar berpengaruh positif terhadap pertumbuhan ekonomi. Selain itu juga hal ini bisa dikatakan sesuai dengan teori permintaan uang *Irving Fisher* yang mana dia mengatakan jumlah uang bisa menyebabkan inflasi tetapi ketika jumlah uang beredar itu sedikit maka perekonomian akan seret. Hal ini disebabkan fungsi peredaran uang itu berkaitan dengan pergerakan ekonomi karena hal itulah yang membuat perputaran uang beredar itu ketika meningkat akan mengakibatkan pertumbuhan ekonomi juga meningkat.

Hal ini disebabkan jumlah uang yang diminta itu berbanding proporsional dengan tingkat output atau pendapatan. Selain itu, juga teori

---

<sup>57</sup> Yoga Ardiansyah and Rika Widianita, "Pengaruh Jumlah Uang Beredar Terhadap Tingkat Inflasi Dan Pertumbuhan Ekonomi Di Indonesia Perpekstif Islam," *CEMERLANG: Jurnal Manajemen dan ...* 3, no. 1 (2023): 184–198.

ini selalu berkaitan dengan harga yang mana PDB juga berkaitan dengan harga. Hal ini juga sesuai dengan mazhab alternatif kritis dan juga mazhab igtishaduna dalam Islam, yang mana diambil kesimpulan bahwa memang ketika jumlah uang beredar itu memiliki pengaruh yang positif terhadap pertumbuhan ekonomi dan juga roda perekonomian asalkan tetap sesuai dengan kebutuhan masyarakat.<sup>58</sup>

<sup>59</sup>Berbanding terbalik dengan rujukan penelitian internasional melalui Maddurapperuma menyatakan bahwa Hal ini menunjukkan bahwa peningkatan 1% jumlah uang beredar dapat mengakibatkan peningkatan inflasi sekitar 0,46% di Sri Lanka.. Hubungan antara pertumbuhan PDB dan inflasi berbanding terbalik. Hal ini menunjukkan adanya peningkatan sebesar satu persen harga mengakibatkan penurunan pertumbuhan ekonomi di Sri Lanka.

Adapun hipotesis ketiga dalam penelitian ini adalah sebagai berikut:

H3: Diduga bahwa jumlah uang beredar berefek positif secara langsung terhadap pertumbuhan ekonomi di Indonesia.

#### **4. Efek Inflasi Terhadap Kapitaliasi Saham Syariah**

Menurut Kurniawan<sup>60</sup> inflasi adalah proses kenaikan harga-harga secara umum dan terus menerus. Inflasi merupakan salah satu bentuk

---

<sup>58</sup> Yoga Ardiansyah and Rika Widianita, "Pengaruh Jumlah Uang Beredar Terhadap Tingkat Inflasi Dan Pertumbuhan Ekonomi Di Indonesia Perpektif Islam," *CEMERLANG: Jurnal Manajemen dan ...* 3, no. 1 (2023): 184–198.

<sup>59</sup> Wasanthi Madurapperuma, "Money Supply, Inflation and Economic Growth of Sri Lanka: Co-Integration and Causality Analysis," *Journal of Money and Business* 3, no. 2 (2023): 227–236.

<sup>60</sup> Elan Kurniawan, "Pengaruh Inflasi, Jakarta Islamic Index, Bagi Hasil Bank Syariah Terhadap Investasi Reksa Dana Syariah (Studi Empiris Pada Reksa Dana Syariah Yang



penyakit ekonomi yang sering muncul dan dialami oleh hampir semua negara. Menurut Agustina dkk<sup>61</sup> inflasi adalah kenaikan harga komoditas secara umum dan berkelanjutan. Peningkatan inflasi mampu meningkatkan biaya produksi lebih tinggi dari meningkatnya harga bahan baku dibandingkan peningkatan harga yang dapat ditetapkan oleh perusahaan. Hal tersebut dapat menurunkan profitabilitas perusahaan dengan asumsi penjualan tetap bahkan menurun dan meningkatkan risiko dalam melakukan investasi. Menurunnya profitabilitas perusahaan merupakan berita kurang baik bagi perusahaan sebab para investor menilai bahwa berinvestasi di pasar modal bukan hal yang menarik dan lebih memiliki risiko yang lebih tinggi Aisyiah dkk<sup>62</sup> Berdasarkan penelitian Junaidi dan Widodo<sup>63</sup>.

Menunjukkan bahwa inflasi jangka Panjang memiliki pengaruh signifikan terhadap saham. Sejalan dengan penelitian yang dilakukan oleh Situngkir dan Ningrum<sup>64</sup>, menunjukkan bahwa inflasi memiliki pengaruh signifikan terhadap indeks saham.

---

Terdaftar Di OJK Periode 2013 - 2017)," *Kinerja Jurnal Ekonomi dan Bisnis* 2, no. 1 (2019): 113-121.

<sup>61</sup> Aqinatul Munawaroh Agustina, Abdul Haris Naim, and Surepno S, "Pengaruh Nilai Tukar, Tingkat Pertumbuhan Ekonomi, Dan Tingkat Inflasi Terhadap Jakarta Islamic Index," *AKTSAR: Jurnal Akuntansi Syariah* 2, no. 2 (2019): 187.

<sup>62</sup> Suciningtias and Khoiroh, "Analisis Dampak Variabel Makro Ekonomi Terhadap Indeks Saham Syariah Indonesia."

<sup>63</sup> Junaidi, Wibowo, and Hasni, "Pengaruh Variabel Ekonomi Makro Terhadap Indeks Saham Syariah Indonesia (ISSI) Periode Tahun 2014-2019."

<sup>64</sup> Tiar Lina Situngkir and Reminta Lumban Batu, "Pengaruh Inflasi Dan Nilai Tukar Terhadap Indeks Harga Saham LQ45," *Sentralisasi* 9, no. 1 (2020): 36.

<sup>65</sup>Berdasarkan rujukan jurnal internasional Imam Nugroho dkk menyatakan bahwa Inflasi erat kaitannya dengan penurunan daya beli baik pada lingkup individu maupun perusahaan. Hambatan utama terhadap inflasi adalah perubahan keseluruhan permintaan barang dan jasa. Dalam dunia investasi, inflasi sangat berpengaruh. Hal ini terlihat dari setiap kenaikan atau penurunan tingkat inflasi akan mempengaruhi otoritas moneter dalam mengambil kebijakan yang pada akhirnya akan mempengaruhi investor dalam menempatkan dana investasinya.

Adapun hipotesis keempat dalam penelitian ini adalah sebagai berikut:

H4: Diduga bahwa inflasi berefek positif secara langsung terhadap kapitalisasi saham syariah

## **5. Efek Kurs Terhadap Kapitalisasi Saham Syariah**

Nilai tukar mata uang asing adalah satu kesatuan mata uang asing dan kesatuan mata uang dalam negeri. Nilai tukar adalah harga dari mata uang suatu negara terhadap mata uang negara lain yang digunakan untuk transaksi perdagangan yang mana nilai dari mata uang dipengaruhi oleh permintaan dan penawaran pada mata uang negara tersebut Junaidi<sup>66</sup>. Nilai tukar uang mempresentasikan tingkat harga pertukaran dari satu mata uang ke mata uang yang lain dan digunakan dalam berbagai transaksi, termasuk investasi. Melemahnya nilai tukar dapat menyebabkan naiknya harga komoditas,

---

<sup>65</sup> Imam Nugroho, Maulana Syarif Hidayatullah, and Anisah Ajeng Jayanti, "The Effect of Inflation, Exchange Rate, and BI Rate on the Indonesian Sharia Stock Index," *Journal of Islamic Economics and Finance Studies* 4, no. 1 (2023): 114–132.

<sup>66</sup>Junaidi, Wibowo, and Hasni, "Pengaruh Variabel Ekonomi Makro Terhadap Indeks Saham Syariah Indonesia (ISSI) Periode Tahun 2014-2019."

termasuk barang-barang produksi. Hal ini dapat meningkatkan biaya produksi menjadi lebih mahal dan menurunkan laba perusahaan. Turunya laba perusahaan akan berpengaruh pada harga saham perusahaan.

Ketika harga saham mengalami penurunan akan berimbas pada indeks harga saham yang juga mengalami penurunan, Saeful<sup>67</sup>. Berdasarkan penelitian<sup>68</sup>, Rismala,<sup>69</sup> Kennedy<sup>70</sup>, menunjukkan adanya pengaruh signifikan kurs terhadap indeks harga saham. Hal ini sejalan dengan penelitian Anggriana dan Widodo<sup>71</sup> yang mengatakan bahwa kurs mempunyai pengaruh signifikan terhadap indeks harga saham.

Temuan penelitian dari Laila dkk berbeda dengan penelitian Widodo. Dalam penemuannya Nilai tukar tidak memiliki efek terhadap saham syariah. Sebab, ditentukan oleh mekanisme pasar yang mengukur kekuatan permintaan dan penawaran pasar serta berbagai cara mengatur intervensi pemerintah di bidang ini. Pola perilaku nilai tukar rupiah atau sering disebut dengan nilai tukar bergantung pada sistem moneter yang berlaku di negara tersebut.

---

<sup>67</sup> Agus Saeful Saeful, Ida Rapida, and Nur'aeni Nur'aeni, "Pengaruh Kurs Rupiah, BI7DRR Dan Indeks Harga Saham Gabungan Terhadap Harga Saham PT Bank Bjb Tbk Yang Terdaftar Di Bursa Efek Indonesia," *Jurnal Dimamu* 1, no. 1 (2021): 1-11.

<sup>68</sup> Junaidi, Wibowo, and Hasni, "Pengaruh Variabel Ekonomi Makro Terhadap Indeks Saham Syariah Indonesia (ISSI) Periode Tahun 2014-2019."

<sup>69</sup> Riana Rismala and Elwisam Elwisam, "Pengaruh Inflasi, Bi Rate, Kurs Rupiah, Dan Harga Emas Dunia Terhadap Indeks Harga Saham Sektor Pertambangan Di Indonesia," *Oikonomia: Jurnal Manajemen* 15, no. 2 (2020): 80-97.

<sup>70</sup> Posma Sariguna Johnson Kennedy, Rupiko Hayrani, and / Jmm Online, "PENGARUH FAKTOR-FAKTOR EKONOMI MAKRO: INFLASI, KURS, HARGA MINYAK Jurnal Mitra Manajemen (JMM Online)," *Januari* 2, no. 1 (2018): 1-12.

<sup>71</sup> Ringga Samsurufika Anggriana and R.A Sista Paramita, "Analisis Pengaruh BI Rate, Kurs, Inflasi, Harga Minyak, Dan Harga Emas Dunia Terhadap Indeks Harga Saham Gabungan Periode 2016-2019," *Jurnal Ilmu Manajemen* 8, no. 3 (2020): 1085.

Adapun hipotesis kelima dalam penelitian ini adalah sebagai berikut:

H5: Diduga bahwa inflasi berefek positif secara langsung terhadap kapitalisasi saham syariah.

## **6. Efek Jumlah Uang Beredar Terhadap Kapitalisasi Saham Syariah**

Uang Beredar adalah keharusan dari sistem moneter Bank umum, bank Perkreditan Rakyat (BPR), dan Bank Sentral terhadap sektor domestik milik swasta. Uang beredar terbagi dalam berapa macam, diantaranya adalah uang giral, uang kartal yang dipegang oleh masyarakat, kemudian uang kuasi milik sektor swasta (domestik), serta bermacam surat berharga kecuali saham yang diterbitkan oleh sistem moneter swasta dengan rentang waktu kurang dari satu tahun.

Terdapat pembagian dari peredaran uang yang pertama adalah peredaran uang dalam artian sempit disebut M1 adalah uang terbitan bank sentral (kartal) yang dipakai oleh masyarakat dan uang giral, kemudian uang beredar dalam artian luas disebut M2 merupakan M1, uang kuasi (giro dalam bentuk valas, simpanan berjangka dalam bentuk rupiah dan valas, dan tabungan), surat berharga oleh sistem moneter swasta domestik dengan waktu satu tahun. Uang beredar dipengaruhi oleh Aktiva dalam negeri berupa tagihan bersih kepada pemerintah dan sektor lainnya (pemerintah daerah, sektor swasta. Perusahaan bukan keuangan, dan lembaga keuangan) terutama

yang berbentuk pinjaman. Selanjutnya dapat dipengaruhi oleh Aktiva luar Negeri bersih.<sup>72</sup>

Jumlah uang beredar berpengaruh signifikan terhadap harga saham BRIS dan hubungannya bersifat positif. Peningkatan jumlah uang beredar tidak berpengaruh terhadap peningkatan harga saham karena tidak ada tambahan dana pada masyarakat yang dapat digunakan untuk investasi di pasar modal. Hasil penelitian ini bertolak belakang dengan penelitian Linne Kainde dan Gracellah Sheryl Karnoto dengan judul "pengaruh jumlah uang beredar, inflasi, dan nilai tukar terhadap return saham bank umum" yang menunjukkan hasil bahwa jumlah uang beredar tidak berpengaruh secara signifikan terhadap return saham.<sup>73</sup>

Adapun hipotesis keenam dalam penelitian ini adalah sebagai berikut:

H6: Diduga bahwa jumlah uang beredar berefek positif secara langsung terhadap kapitalisasi saham syariah

## 7. Efek Kapitalisasi Saham Syariah Terhadap Pertumbuhan Ekonomi

Eksistensi produk saham syariah adalah salah satu faktor yang penting dalam pembangunan ekonomi nasional. Dengan semakin banyaknya perusahaan yang menggunakan sektor saham syariah sebagai sumber modal dalam peningkatan produksi dan semakin meningkatnya profitabilitas saham perusahaan, secara tidak langsung akan menarik minat beli investor akan

---

<sup>72</sup> Latifah Latifah et al., "Analisis Determinan Harga Saham Bris (Pt Bank Syariah Indonesia Tbk)," *JPSDa: Jurnal Perbankan Syariah Darussalam* 3, no. 2 (2023): 111–127.

<sup>73</sup> Yoga Ardiansyah and Rika Widiana, "Pengaruh Jumlah Uang Beredar Terhadap Tingkat Inflasi Dan Pertumbuhan Ekonomi Di Indonesia Perpekstif Islam," *CEMERLANG: Jurnal Manajemen dan ...* 3, no. 1 (2023): 184–198.

produk saham syariah yang kemudian akan mempengaruhi peningkatan pertumbuhan ekonomi nasional. Sejak delapan tahun terakhir sektor saham syariah terus mengalami peningkatan yang cukup signifikan. Peningkatan ini memberikan alternatif untuk masyarakat muslim yang ingin menginvestasikan hartanya kedalam instrumen investasi yang sesuai dengan syariat Islam serta terbebas dari unsur yang dilarang seperti gharar, maysir dan riba. Peningkatan saham syariah ini ditunjukkan dari nilai kapitalisasi ISSI (Indeks Saham Syariah Indonesia).

Peningkatan pada nilai kapitalisasi ISSI dari tahun ke tahun menunjukkan adanya perkembangan yang dilakukan oleh perusahaan dalam meningkatkan potensi bisnis berdasarkan prinsip Islam yang bersih dari segala unsur yang diharamkan melalui penerbitan saham syariah. Penerbitan saham syariah yang dilakukan oleh perusahaan memberikan keuntungan yang lebih baik karena instrumen saham syariah dapat diperdagangkan pada bursa syariah maupun konvensional baik kepada investor muslim maupun non muslim.

Berbanding terbalik ketika perusahaan menerbitkan saham konvensional maka saham tersebut hanya dapat diperjual belikan pada bursa konvensional saja. Sejalan dengan pendapat yang dikemukakan oleh Radjak dan Kartika bahwa fleksibilitas saham syariah merupakan potensi yang sangat menguntungkan karena memiliki jangkauan lebih luas sehingga peluang dana yang terkumpul dari investor lebih besar. Nilai kapitalisasi ISSI pada awal tahun 2015 berdasarkan laporan OJK tercatat sebesar 2.997,60 triliun rupiah

dan terus tumbuh hingga mencapai lebih dari 50% pada akhir tahun 2022 dengan nilai kapitalisasi ISSI sebesar 4.529,931 triliun rupiah.

Hal ini mengindikasikan bahwa sektor saham syariah terus mengalami peningkatan dan memberikan pengaruh positif yang signifikan terhadap pertumbuhan ekonomi di Indonesia yang sejalan dengan hasil penelitian ini. Hasil ini sejalan dengan penelitian yang dilakukan oleh Auliyatussaa'adah & Handayani bahwa saham syariah memiliki pengaruh signifikan terhadap pertumbuhan ekonomi Indonesia Berbanding terbalik dengan penelitian yang dilakukan oleh Ariyanto & Pramono, serta Radjak & Kartika bahwa saham syariah tidak memiliki pengaruh signifikan terhadap PDB Indonesia.

<sup>74</sup>Berdasarkan rujukan penelitian internasional melalui Adewiyah dkk menyatakan bahwa saham berpengaruh positif terhadap pertumbuhan ekonomi. Artinya tinggi atau rendah Indeks saham syariah akan mempengaruhi peningkatan pertumbuhan ekonomi. Kehadiran komoditas pasar modal syariah khususnya saham syariah di Indonesia, memberikan dampak positif terhadap perkembangan perekonomian nasional. Sehingga perusahaan tertarik untuk menyerap modal dari instrumen yang dimaksudkan ini bagi masyarakat yang ingin berinvestasi sesuai hukum syariah. Ketika daya beli saham syariah meningkat maka sumber permodalan bagi perseroan akan melimpah sehingga mudah untuk mengembangkan usahanya. Sejalan dengan hal tersebut, bisnis perusahaan Pembangunan akan berdampak pada kegiatan

---

<sup>74</sup> Robiatul Adewiyah and Anton Bawono, "The Effect of Islamic Capital Market Instruments on Indonesia's Economic Growth Is Moderated by The Money Supply," *ISLAMICONOMIC: Jurnal Ekonomi Islam* 14, no. 1 (2023): 73-96.

perekonomian yang maju sehingga dapat terjadi pertumbuhan dicapai. Keberadaan saham syariah memegang peranan penting dalam sumbernya modal untuk meningkatkan produksi bagi perusahaan.

Adapun hipotesis ketujuh dalam penelitian ini adalah sebagai berikut:

H7: Diduga bahwa pertumbuhan ekonomi berefek positif secara langsung terhadap kapitalisasi saham syariah.

### **8. Efek antara inflasi, kapitalisasi saham syariah, dan pertumbuhan ekonomi**

Inflasi adalah suatu kejadian yang disebabkan karena ketidakseimbangan jumlah uang beredar dengan jumlah komoditas yang tersedia.<sup>75</sup> Inflasi merupakan kenaikan harga barang serta jasa secara terus menerus atau penurunan daya beli maupun nilai mata uang. Jika terjadi kenaikan harga pada satu komoditas sedangkan pada komoditas lainnya tidak mengalami kenaikan maka hal ini belum dapat dikatakan inflasi, namun ketika kenaikan harga terjadi pada sebagian besar komoditas secara serentak maka pada saat tersebut akan diikuti oleh penurunan nilai mata uang terhadap daya beli komoditas dan terjadilah inflasi.<sup>76</sup> Inflasi yang terjadi akan memberikan dampak yang sangat buruk bagi pertumbuhan ekonomi yang disebabkan karena menurunnya minat masyarakat untuk melakukan investasi serta

---

<sup>75</sup> Mira Hastin and Ferry Siswadhi, "Pengaruh Pertumbuhan Ekonomi, Investasi, Tingkat Inflasi Dan Pengangguran Terhadap Tingkat Kemiskinan Di Provinsi Jambi," *Jurnal Ilmiah Berkala Enam Bulanan* 10, no. 1 (2021): 12–26.

<sup>76</sup> Lida Hawiwika, "Determinasi Indeks Harga Saham Gabungan: Analisis Pengaruh Bi Rate, Kurs Rupiah Dan Tingkat Inflasi (Literature Review Manajemen Keuangan)," *Jurnal Ekonomi Manajemen Sistem Informasi* 2, no. 5 (2021): 650–658.



menurunnya minat konsumsi karena tingginya harga komoditas untuk memenuhi kebutuhan sehari-hari yang mengakibatkan perlambatan roda perputaran ekonomi dan akhirnya mengurangi tingkat pertumbuhan ekonomi.<sup>77</sup>

Saham syariah merupakan surat bukti kepemilikan akan sebuah perusahaan yang telah memenuhi syarat sesuai dengan yang tercantum pada pasal 3 yang difatwakan oleh Dewan Syariah Nasional Nomor.40/DSN-MUI/X/2003 dan saham ini tidak termasuk ke dalam saham yang memiliki hak istimewa.<sup>78</sup> Saham konvensional berbeda dengan saham syariah yang mana dalam saham konvensional dapat diperjualbelikan kapanpun pada pasar modal tanpa harus memerlukan persetujuan perusahaan yang menerbitkan saham, sedangkan pada saham syariah harus dengan cara kontrak atau akad mudharabah dan musyarakah yang telah ditetapkan berdasarkan oleh persetujuan dari rabbul maal (investor) serta mudharib sebagai perusahaan pada periode tertentu.<sup>79</sup> Kinerja saham syariah biasanya ditunjukkan oleh indeks saham syariah yang mana ini merupakan indikator dalam pembandingan serta pengukur portofolio saham syariah. Di Indonesia sendiri indeks saham

---

<sup>77</sup> Susan Rachmawati and Sofyan Marwansyah, "Pengaruh Inflasi, BI Rate, CAR, NPL, BOPO Terhadap Profitabilitas Pada Bank Bumn," *Jurnal Mantik Penusa* 3, no. 1 (2019): 117–122, <http://iocscience.org/ejournal/index.php/mantik/article/view/83>.

<sup>78</sup> Muhammad Ala'uddin, "Bank Syariah, Saham Syariah, Obligasi Syariah Dan Inflasi Terhadap Pertumbuhan Ekonomi," *Qiema* 6, no. 2 (2020): 243, <http://ejournal.kopertais4.or.id/pantura/index.php/qiema/article/view/3526>.

<sup>79</sup> Riska Trie Ramadhani, "Investasi Saham Syariah Saat Pandemi Covid-19," *Jurnal Economina* 1, no. 3 (2022): 665–669.

syariah yang digunakan yaitu Indeks Saham Syariah Indonesia (ISSI) yang diluncurkan pertama kali pada 12 Mei 2011.<sup>80</sup>

Pertumbuhan ekonomi merupakan kenaikan output agregat atau keseluruhan barang maupun jasa yang dihasilkan melalui kegiatan perekonomian. Pertumbuhan ekonomi yang meningkat tinggi dan berkelanjutan merupakan tujuan utama dari kelangsungan ekonomi suatu negara. Proses pertumbuhan ekonomi dapat dilihat dari kemampuan suatu negara untuk melakukan pengembangan terhadap sumber dayanya. Ketika kualitas terhadap sumber daya yang ada semakin tinggi, maka potensi suatu negara akan semakin besar untuk meningkatkan pertumbuhannya. Aktivitas perekonomian suatu negara ditunjukkan melalui pertumbuhan ekonomi dalam menghasilkan peningkatan pendapatan masyarakat pada periode tertentu yang pada dasarnya pertumbuhan ekonomi merupakan proses dalam penggunaan faktor produksi penghasil output dan kemudian menghasilkan suatu konsep balas jasa kepada faktor produksi masyarakat.<sup>81</sup>

Adapun hipotesis kedelapan dalam penelitian ini adalah sebagai berikut:

H8: Diduga bahwa inflasi berefek negatif secara tidak langsung terhadap kapitalisasi saham syariah melalui pertumbuhan ekonomi di Indonesia.

---

<sup>80</sup> Mustafa Kamal et al., "Pengaruh Tingkat Inflasi Dan Nilai Tukar (Kurs) Rupiah Terhadap Indeks Saham Syariah Indonesia (Issi)," *Jurnal Tabarru': Islamic Banking and Finance* 4, no. 2 (2021): 521-531.

<sup>81</sup> Ratnawaty Marginingsih and Imelda Sari, "Nilai Transaksi Non Tunai Terhadap Pertumbuhan Ekonomi Di Indonesia Periode 2014-2018," *Inovator* 8, no. 2 (2019): 13.

## 9. Efek antara kurs, kapitalisasi saham syariah, dan pertumbuhan ekonomi

Nilai Tukar Rupiah atau kurs (exchange rate) menurut Miskhin dalam Sigit dan Nila merupakan harga dari satu mata uang dalam mata uang lain. Menurut Sunariyah dalam Ratna Sari penurunan nilai tukar rupiah terhadap mata uang asing memiliki dampak negatif terhadap ekonomi dan pasar modal. Perusahaan yang menggunakan bahan baku impor akan menanggung biaya yang lebih tinggi dari awal karena adanya pelemahan mata uang yang manadengan tingginya biaya akan mengurangi profitabilitas perusahaan yang berakibat pada penurunan dividen yang akan diterima investor dan mengakibatkan turunnya harga saham. Serta penelitian yang dilakukan oleh Vitra dan Saparila bahwa pada saat nilai tukar terhadap USD mengalami kenaikan melihatkan nilai rupiah sedang melemah begitu sebaliknya. Pendapat tersebut diperkuat dari penelitian Siti Aisyah dan Rizki khoiroh dalam Reza Fahmi Novindra bahwa nilai tukar rupiah (kurs) mempunyai pengaruh yang negative terhadap ISSI yang artinya semakin tinggi nilai tukar (kurs) maka akan mengakibatkan menurunnya ISSI ataupun sebaliknya.<sup>82</sup>

PDB atas dasar harga berlaku menggambarkan nilai tambah barang dan jasa yang dihitung menggunakan harga yang berlaku pada setiap

---

<sup>82</sup> Urai Sulia Sukmawati, Iwan Kusnadi, and Sri Ayuni, "Pengaruh Inflasi, Pertumbuhan Ekonomi, Dan Nilai Tukar Rupiah Terhadap Harga Saham Syariah Pada Jakarta Islamic Index Yang Lesting Di Bursa Efek Indonesia Tahun 2015-2019," *Jurnal Alwatzikhoebillah : Kajian Islam, Pendidikan, Ekonomi, Humaniora* 6, no. 2 (2020): 54–69.

tahun, sedangkan PDB atas dasar harga konstan menunjukkan nilai tambah barang dan jasa tersebut yang dihitung menggunakan harga yang berlaku pada satu tahun tertentu sebagai tahun dasar. PDB menurut harga berlaku digunakan untuk mengetahui pergeseran dan struktur ekonomi suatu negara. Sementara itu, PDB konstan digunakan untuk mengetahui kemampuan sumber daya dalam mendorong pertumbuhan ekonomi secara riil dari tahun ke tahun atau pertumbuhan ekonomi yang tidak dipengaruhi oleh faktor harga.

Produk Domestik Bruto (PDB) termasuk salah satu faktor yang mempengaruhi perubahan harga saham. Hubungan antara PDB dengan harga saham adalah positif. Estimasi PDB akan menentukan perkembangan perekonomian. PDB berasal dari jumlah barang konsumsi yang bukan termasuk barang modal.

Apabila peningkatannya jumlah barang konsumsi menyebabkan perekonomian bertumbuh, dan meningkatkan skala omset penjualan perusahaan, karena masyarakat yang bersifat konsumtif. Dengan meningkatnya omset penjualan maka keuntungan yang akan didapatkan perusahaan juga akan meningkat. Peningkatan keuntungan akan menyebabkan harga saham perusahaan meningkat sehingga akan meningkatkan laba yang akan diterima oleh investor.<sup>83</sup>

---

<sup>83</sup> Yoga Ardiansyah and Rika Widianita, "Pengaruh Jumlah Uang Beredar Terhadap Tingkat Inflasi Dan Pertumbuhan Ekonomi Di Indonesia Perpekstif Islam," CEMERLANG: Jurnal Manajemen dan ... 3, no. 1 (2023): 184–198..

Adapun hipotesis kesembilan dalam penelitian ini adalah sebagai berikut:

H9: Diduga bahwa kurs berefek negatif secara tidak langsung terhadap kapitalisasi saham syariah melalui pertumbuhan ekonomi di Indonesia

### **10. Efek antara jumlah uang beredar, kapitalisasi saham syariah, dan pertumbuhan ekonomi**

Apabila Jumlah uang beredar mengalami kenaikan maka akan menyebabkan daya beli masyarakat naik juga. Sehingga memicu terjadinya kenaikan harga secara terus menerus jika tidak dilakukan tindakan lebih lanjut. Kenaikan harga yang terjadi dapat menyebabkan peningkatan biaya yang dikeluarkan oleh perusahaan untuk kegiatan operasionalnya. Sehingga memicu penurunan kemampuan perusahaan untuk menghasilkan profitabilitas<sup>84</sup>. Naiknya biaya yang dikeluarkan oleh perusahaan akan menyebabkan turunya minat investor untuk berinvestasi di pasar modal, sehingga akan memicu anjloknya harga saham yang berdampak pada turunya profitabilitas yang dihasilkan oleh perusahaan<sup>85</sup>. Pernyataan tersebut didukung oleh hasil penelitian Saputri dan Rosyid bahwa jumlah uang beredar

---

<sup>84</sup> Tuti Zakiyah, "Pengaruh Faktor-Faktor Ekonomi Makro Terhadap Return Saham Dengan Profitabilitas Sebagai Variabel Intervening Pada Perusahaan Perbankan Peraih Indonesia Banking Award (IBA) Tahun 2018," *Jurnal BAABU AL-ILMI: Ekonomi dan Perbankan Syariah* 4, no. 1 (2019): 89.

<sup>85</sup> Adrian Iswara, Jamaludin Iskak, "Pengaruh Inflasi, Pertumbuhan Ekonomi Dan Jumlah Uang Beredar Terhadap Harga Saham Perusahaan," *Jurnal Paradigma Akuntansi* 3, no. 1 (2021): 409.

berpengaruh signifikan terhadap harga saham dan memberikan efek terhadap pertumbuhan ekonomi.<sup>86</sup>

Adapun hipotesis kesepuluh dalam penelitian ini adalah sebagai berikut:

H10: Diduga bahwa jumlah uang beredar berefek positif secara tidak langsung terhadap kapitalisasi saham syariah melalui pertumbuhan ekonomi di Indonesia.

#### H. Penelitian Terdahulu

Table 6. Penelitian Terdahulu

No	Nama Peneliti/Tahun	Judul Penelitian	Variabel Penelitian	Hasil Penelitian
1	Abdul, 2022	Nilai Tukar Rupiah, Harga Minyak Dunia dan Harga Emas Dunia terhadap Harga Saham Syariah pada Masa Covid-19 dengan Inflasi Sebagai Variabel Intervening (Kasus Jakarta Islamic Index)	<b>Variabel Independen</b> Nilai Tukar Rupiah, Harga Minyak Dunia, Harga Emas Dunia <b>Variabel Dependen:</b> Saham Syariah dan Inflasi	Nilai tukar rupiah berpengaruh dan signifikan terhadap inflasi dan harga saham syariah. Harga minyak dunia berpengaruh terhadap inflasi dan tidak berpengaruh terhadap harga saham syariah. Harga emas berpengaruh terhadap inflasi dan tidak berpengaruh terhadap harga saham syariah. Inflasi tidak berpengaruh terhadap harga saham syariah.
2	Dermawan, 2023	Pengaruh Inflasi, Saham Syariah, Sukuk, Reksadana	<b>Variabel Independen:</b>	Berdasarkan hasil uji parsial, diperoleh kesimpulan bahwa

<sup>86</sup> Rosyid Rosyid, "Pertumbuhan Uang Elektronik Terhadap Perkembangan Indeks Harga Saham Gabungan (Ihsg) Pada Masa Pandemi Covid-19 Di Indonesia," *Dynamic Management Journal* 5, no. 1 (2021): 53.

		<p>Syariah Dan Asuransi Syariah Terhadap Pertumbuhan Ekonomi Di Indonesia Tahun 2015-2022</p>	<p>Saham Syariah, Sukuk, Reksadana, Asuransi</p> <p><b>Variabel Dependen:</b> Pertumbuhan Ekonomi</p>	<p>inflasi tidak berpengaruh signifikan terhadap pertumbuhan ekonomi Indonesia. Saham syariah berpengaruh signifikan terhadap pertumbuhan ekonomi Indonesia. Sukuk berpengaruh signifikan terhadap pertumbuhan ekonomi Indonesia. Reksadana syariah tidak berpengaruh signifikan terhadap pertumbuhan ekonomi Indonesia. Asuransi syariah berpengaruh signifikan terhadap pertumbuhan ekonomi Indonesia. Dan dari hasil uji simultan diperoleh kesimpulan bahwa inflasi, saham syariah, sukuk, reksadana syariah dan asuransi syariah secara simultan berpengaruh signifikan terhadap pertumbuhan ekonomi Indonesia.</p>
3	Yulia Dwi, 2021	<p>Pengaruh Inflasi terhadap Pertumbuhan Ekonomi di Indonesia Periode 2013-2021</p>	<p><b>Variabel Independen:</b> Inflasi</p> <p><b>Variabel Dependen:</b> Pertumbuhan Ekonomi</p>	<p>Penelitian ini menemukan adanya pengaruh inflasi terhadap pertumbuhan ekonomi di Indonesia. Berdasarkan hasil pengujian dan analisis data statistik, kesimpulan penelitian ini adalah bahwa H1 diterima,</p>

				<p>dimana variabel inflasi memiliki nilai signifikan 0,004 lebih besar dari 0,05, hal ini menunjukkan bahwa secara signifikan mempengaruhi pertumbuhan ekonomi. Hasil t tabel dan t hitung masing-masing memiliki nilai 2,035 dan 3,063. Hal ini menunjukkan bahwa variabel inflasi berpengaruh positif terhadap pertumbuhan ekonomi karena t hitung lebih besar dari t tabel.</p>
4	Faqih, 2022	Pengaruh Ekspor, Impor, dan Kurs terhadap Pertumbuhan Ekonomi di Indonesia	<p><b>Variabel Independen:</b> Ekspor, Impor, Kurs</p> <p><b>Variabel Dependen:</b> Pertumbuhan Ekonomi</p>	<p>Hasil penelitiannya adalah dalam jangka panjang, variabel ekspor dan impor berpengaruh terhadap pertumbuhan ekonomi sedangkan kurs tidak berpengaruh terhadap pertumbuhan ekonomi. Dalam jangka pendek, hanya variabel impor yang mempengaruhi pertumbuhan ekonomi, sedangkan kedua variabel lainnya yaitu variabel ekspor dan kurs tidak mempengaruhi pertumbuhan ekonomi.</p>



5	Yoga, 2023	Pengaruh Jumlah Uang Beredar Terhadap Tingkat Inflasi dan Pertumbuhan Ekonomi di Indonesia Perspektif Islam	<p><b>Variabel Independen:</b> Jumlah Uang Beredar, Inflasi</p> <p><b>Variabel Dependen:</b> Pertumbuhan Ekonomi Indonesia Perspektif Islam</p>	<p>Hasil pada penelitian menunjukkan bahwa jumlah uang beredar berpengaruh signifikan terhadap tingkat inflasi maupun pertumbuhan ekonomi yang mana hal ini sesuai dengan uji t yang sudah dilakukan. Yang mana Signifikansi uji t terhadap dua variabel dependen dibawah 0,05. Selain itu tabel R2 Untuk tingkat inflasi sebesar 0,250 dan pertumbuhan ekonomi sebesar 0,993 yang berarti pengaruh jumlah uang beredar terhadap inflasi sebesar 25% dan pertumbuhan ekonomi 99,3% sedangkan sisanya dipengaruhi faktor lain. Kata kunci: Jumlah Uang Beredar, Tingkat Inflasi, Pertumbuhan Ekonomi</p>
6	Noor Arina, 2023	Pengaruh Jumlah Uang Beredar, Inflasi, dan Sertifikat Bank Indonesia Syariah Terhadap Indeks Saham Syariah JII70	<p><b>Variabel Independen:</b> Jumlah Uang Beredar, Inflasi, Sertifikat Bank Indonesia Syariah</p> <p><b>Variabel Dependen:</b> Indeks Saham Syariah JII70</p>	<p>Hasil penelitian ini menunjukkan bahwa JUB berpengaruh signifikan terhadap JII70 dengan nilai signifikansi kurang dari 5% (<math>0,002 &lt; 0,05</math>) dan <math>t</math> hitung <math>&gt; t</math> tabel (<math>3,2126 &gt; 2,0195</math>). Kemudian, inflasi tidak</p>

				<p>berpengaruh signifikan terhadap JII70 dengan nilai signifikansi lebih dari 5% (<math>0,09 &gt; 0,05</math>) dan <math>t</math> hitung <math>&lt; t</math> tabel (<math>1,7363 &lt; 2,0195</math>). Variabel SBIS juga tidak berpengaruh signifikan terhadap JII70 dengan nilai signifikansi lebih dari 5% (<math>0,06 &gt; 0,05</math>) dan <math>t</math> hitung <math>&lt; t</math> tabel (<math>1,9174 &lt; 2,0195</math>). Penelitian ini menjadi pertimbangan bagi investor dalam melihat jumlah uang beredar dan variabel ekonomi lainnya sebelum melakukan investasi pada emiten di pasar modal syariah.</p>
7	Febry, 2022	<p>Implikasi Pasar Modal Syariah dan Variabel Makro Terhadap Pertumbuhan Ekonomi Indonesia Periode 2015-2020</p>	<p><b>Variabel Independen:</b> Pasar Modal Syariah dan Variabel Makro</p> <p><b>Variabel Dependen:</b> Pertumbuhan Ekonomi</p>	<p>Hasil penelitian ini menunjukkan bahwa variabel saham syariah, inflasi, kurs, dan ekspor berpengaruh negatif dan tidak signifikan terhadap pertumbuhan ekonomi Indonesia. Sementara variabel sukuk korporasi berpengaruh positif dan signifikan terhadap pertumbuhan ekonomi Indonesia.</p>
8	Mitha, 2020	<p>Pengaruh Saham Syariah, Reksadana Syariah, dan Sukuk Terhadap</p>	<p><b>Variabel Independen:</b> Saham Syariah, Reksadana Syariah, Sukuk</p>	<p>Hasil dari penelitian yang dilakukan oleh peneliti dapat disimpulkan bahwa secara parsial saham</p>

		Pertumbuhan Ekonomi Indonesia Tahun 2012-2020	<b>Variabel Dependen:</b> Pertumbuhan Ekonomi	syariah berpengaruh positif dan signifikan terhadap pertumbuhan ekonomi Indonesia, reksa dana syariah berpengaruh negatif dan tidak signifikan terhadap pertumbuhan ekonomi Indonesia, sukuk berpengaruh positif dan signifikan terhadap pertumbuhan ekonomi Indonesia. Kemudian saham syariah, reksa dana syariah dan sukuk secara simultan berpengaruh signifikan terhadap pertumbuhan ekonomi Indonesia.
9	Nur, 2021	Pengaruh Saham dan Reksadana Syariah Terhadap Pertumbuhan Ekonomi Indonesia Tahun 2013-2019	<b>Variabel Independen:</b> Saham Syariah, Reksadana Syariah <b>Variabel Dependen:</b> Pertumbuhan Ekonomi	Berdasarkan hasil dan pembahasan yang telah diuraikan di atas, maka dapat diambil kesimpulan bahwa secara parsial, baik variabel saham syariah maupun reksadana syariah mempunyai pengaruh yang signifikan terhadap pertumbuhan ekonomi Indonesia tahun 2013-2019. Selain itu, pada penelitian ini juga menemukan bahwa variabel saham syariah dan reksadana syariah secara bersama-sama (simultan) mempunyai pengaruh yang

				<p>signifikan terhadap pertumbuhan ekonomi Indonesia tahun 2013-2019. Hal ini sejalan dengan adanya indikasi bahwa pada periode 2013-2019 terjadi peningkatan tingkat investasi oleh masyarakat melalui produk pasar modal syariah yaitu pada produk saham syariah dan reksadana syariah. Peningkatan tingkat investasi ini membuat nilai saham maupun nilai aktiva bersih dari reksadana syariah juga turut mengalami kenaikan. Peningkatan ini tentunya berdampak pada ekonomi nasional yang semakin bertumbuh. Penelitian ini memperkuat penelitian yang dilakukan oleh Irawan &amp; Siregar (2019) yang menyimpulkan bahwa Secara serempak atau simultan, variabel Indeks Saham Syariah (ISSI), sukuk, dan reksadana syariah memiliki pengaruh positif terhadap Produk Domestik Bruto (PDB)/Pertumbuhan</p>
--	--	--	--	---



				Ekonomi. Hal ini berarti bahwa semakin baik Saham Syariah (ISSI), sukuk, dan reksadana syariah maka semakin meningkatkan jumlah Produk Domestik Bruto (PDB)/Pertumbuhan Ekonomi.
10	Irawan,2019	Pengaruh Saham Syariah, Sukuk dan Reksadana Syariah Terhadap Pertumbuhan Ekonomi Indonesia (Tahun 2012 - Tahun 2017)	<p><b>Variabel Independen:</b> Saham Syariah, Sukuk, dan Reksadana Syariah</p> <p><b>Variabel Dependen:</b> Pertumbuhan Ekonomi</p>	<p>Variabel Indeks Saham Syariah (ISSI) memiliki nilai <i>p-value</i> <math>0,105 &gt; 0,05</math> yang berarti tidak signifikan, sedangkan thitung <math>1,696 &lt; t_{tabel} 2,080</math> artinya tidak signifikan. Maka Indeks Saham Syariah (ISSI) secara parsial tidak berpengaruh terhadap Produk Domestik Bruto (PDB), atau H1 ditolak. Variabel sukuk memiliki nilai <i>p-value</i> <math>0,441 &gt; 0,05</math> yang berarti tidak signifikan, sedangkan thitung <math>0,785 &lt; t_{tabel} 2,10</math> artinya tidak signifikan. Maka sukuk secara parsial tidak berpengaruh terhadap Produk Domestik Bruto (PDB), atau H2 ditolak. variabel reksadana syariah memiliki nilai <i>p-value</i> <math>0,761 &gt; 0,05</math> yang berarti tidak signifikan,</p>

				<p>sedangkan thitung - 0,385 &lt; dari ttabel 2,080 artinya tidak signifikan. Maka reksadana syariah secara parsial tidak berpengaruh terhadap Produk Domestik Bruto (PDB), atau H3 ditolak. Secara serempak variabel Indeks Saham Syariah (ISSI), sukuk, dan reksadana syariah memiliki pengaruh positif terhadap Produk Domestik Bruto (PDB) berdasarkan uji F dimana Fhitung &gt; Ftabel (7,368 &gt; 2,080) sedangkan tingkat signifikan sebesar 0,002 &lt; 0,05. Hal ini berarti hipotesis H4 diterima, artinya semakin baik Indeks Saham Syariah (ISSI), sukuk, dan reksadana syariah maka semakin meningkatkan jumlah Produk Domestik Bruto (PDB).</p>
11	Anisa, 2021	<p>Pengaruh Saham Syariah, Sukuk, Dan Reksa Dana Syariah Terhadap Pertumbuhan Ekonomi Indonesia Dengan Nilai Tukar</p>	<p><b>Variabel Independen:</b> Saham Syariah, Sukuk, Reksadana Syariah</p> <p><b>Variabel Dependen:</b> Pertumbuhan</p>	<p>Hasil penelitian menunjukkan bahwa variabel saham syariah berpengaruh positif dan signifikan terhadap pertumbuhan ekonomi, sukuk berpengaruh positif dan signifikan terhadap</p>

		Sebagai Variabel Moderating Tahun 2011-2020	Ekonomi dan Nilai Tukar	<p>pertumbuhan ekonomi, sedangkan reksa dana syariah berpengaruh negatif dan signifikan terhadap pertumbuhan ekonomi.</p> <p>Berdasarkan uji Moderated Regression Analysis (MRA) bahwa nilai tukar mampu moderasi saham syariah, sukuk, dan reksa dana syariah terhadap pertumbuhan ekonomi, dan menunjukkan bahwa nilai tukar memperkuat semua variabel independen.</p>
12	Dikson, 2021	Penagruh Inflasi Terhadap Produk Domestik Bruto Indonesia Pada Periode Tahun 2010-2020	<p><b>Variabel Independen:</b> Inflasi</p> <p><b>Variabel Dependen:</b> Prouduk Domestik Bruto</p>	<p>Inflasi mempunyai pengaruh yang simultan signifikan terhadap Produk Domestik Bruto (PDB). Hasil dari penelitian ini menunjukkan bahwa inflasi bertindak sebagai faktor yang dapat menjelaskan perubahan Produk Domestik Bruto (PDB) dari</p>
13	Dian, 2023	Peran Pasar Modal Syariah Dalam Meningkatkan Perekonomian Di Indonesia	<p><b>Variabel Independen:</b> Pasar Modal Syariah</p> <p><b>Variabel Dependen:</b> Pereekonomian Indonesia</p>	<p>Hasil penelitian menunjukkan bahwa Pertumbuhan ekonomi indonesia tidak terlepas dari peran investasi saham syariah. Pertumbuhan ekonomi dapat</p>

				diukur dengan nilai Produk Domestik Bruto (PDB). PDB terus meningkat selama beberapa tahun terakhir, begitu juga dengan kapitalisasi pasar saham syariah yang cukup stabil. Dimana hubungan antara kapitalisasi pasar saham syariah dengan Produk Domestik Bruto (PDB) bernilai positif.
14	Theresia, 2021	Effects Of Inflation, Interest, and Exchange Rate On Jakarta Islamic Index 2017-2020	<p><b>Variabel Independen:</b> Inflasi, Suku Bunga, dan Nilai Tukar</p> <p><b>Variabel Dependen:</b> Jakarta Islamic Index</p>	Hasilnya, inflasi memberikan efek positif yang besar terhadap JII, tingkat suku bunga berpengaruh positif dan substansial terhadap JII, dan nilai tukar rupiah juga sangat memberikan pengaruh negatif terhadap JII. Penelitian ini dituntut agar bisa memberikan ilmu baru terkait, politik, sains, dan bidang lainnya.
15	Thoha, 2020	The Effect Of Macro Variabeles on The Jakarta Islamic Index	<p><b>Variabel Independen:</b> Makro</p> <p><b>Variabel Dependen:</b> Jakarta Islamic Indec</p>	Berdasarkan analisis yang telah dilakukan melalui uji kointegrasi dan ECM, terdapat hubungan jangka panjang antara variabel inflasi, suku bunga BI, nilai tukar mata uang asing, dan jumlah uang beredar



				<p>dengan JII pada tahun 2015-2019. Terdapat hubungan jangka pendek antara variabel inflasi, suku bunga SBI, nilai tukar mata uang asing, dan jumlah uang beredar dengan JII selama tahun 2015-2019. Investor dalam berinvestasi dapat mempertimbangkan kondisi perekonomian seperti inflasi, suku bunga SBI dan nilai tukar mata uang asing karena berdasarkan hasil penelitian ini inflasi, suku bunga SBI, dan nilai tukar mata uang asing jangka panjang dan pendek mempengaruhi indeks harga saham. Peneliti selanjutnya diharapkan dapat menggunakan sampel yang berbeda dan menggunakan atau menambahkan variabel makroekonomi berbeda yang diduga mempengaruhi indeks harga saham dalam jangka panjang dan jangka pendek, seperti pendapatan nasional, pertumbuhan ekonomi, harga minyak dan lain sebagainya.</p>
--	--	--	--	---



16	Francis SJ, 2021	The Impact Of Macroeconomic Variables On Stock Prices Sri Lanka A Bounds Testing Approach	<p><b>Variabel Independen:</b> Makro Ekonomi</p> <p><b>Variabel Dependen:</b> Harga Saham</p>	Hasil penelitian menunjukkan adanya hubungan yang signifikan antara return pasar saham dengan variabel makroekonomi dan stabilitas politik kecuali seluruh indeks harga saham.
17	Sulia, 2020	Pengaruh Inflasi, Pertumbuhan Ekonomi, Nilai Tukar Rupiah Terhadap Harga Saham Syariah Pada Jakarta Islamic Index Yang Lesting di Bursa Efek Indonesia	<p><b>Variabel Independen:</b> Inflasi, Pertumbuhan Ekonomi, Nilai Tukar Rupiah</p> <p><b>Variabel Dependen:</b> Harga Saham Syariah</p>	Hasil penelitian ini secara simultan bahwa tingkat inflasi, tingkat pertumbuhan ekonomi dan nilai tukar rupiah tidak berpengaruh signifikan terhadap saham syariah dengan

### I. Kerangka Konseptual

Kerangka konseptual menjelaskan keterkaitan antara variabel independen yaitu inflasi ( $X_1$ ), kurs ( $X_2$ ) dan jumlah uang beredar ( $X_3$ ) yang berpengaruh secara langsung terhadap variabel dependen yaitu saham syariah ( $Y_2$ ) dan variabel *intervening* yaitu pertumbuhan ekonomi ( $Y_1$ ).

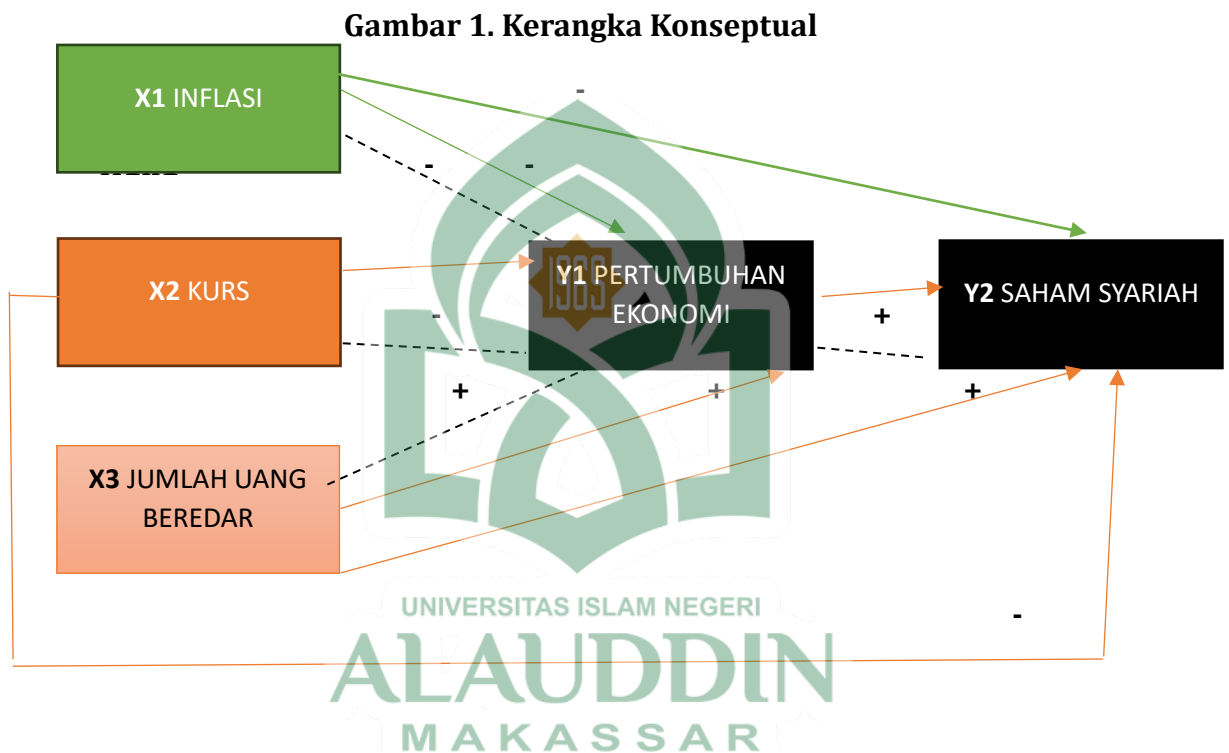

## BAB III

### METODOLOGI PENELITIAN

#### ***A. Jenis dan Lokasi Penelitian***

Jenis penelitian ini adalah penelitian kuantitatif, yaitu penelitian ilmiah yang sistematis terhadap fenomena saham syariah di Indonesia sebagai variabel dependen, yang dipengaruhi oleh beberapa variabel independen yaitu inflasi, kurs dan jumlah uang beredar melalui pertumbuhan ekonomi sebagai variabel *intervening*.<sup>87</sup>

Lokasi penelitian yaitu Negara Indonesia. Penelitian ini dilakukan untuk mengetahui efek dari inflasi, kurs dan jumlah uang beredar terhadap kapitalisasi saham syariah dengan pertumbuhan ekonomi sebagai variabel *intervening*.

#### ***B. Populasi dan Sampel***

Populasi adalah wilayah generalisasi yang terdiri atas objek atau subjek yang mempunyai kualitas dan karakteristik tertentu yang diterapkan oleh peneliti untuk dipelajari dan kemudian akan ditarik kesimpulannya.

Sedangkan sampel adalah bagian dari jumlah dan karakteristik yang dimiliki oleh populasi tersebut. Populasi juga dapat diartikan sebagai keseluruhan elemen yang menjadi perhatian dalam suatu penelitian. Populasi yang digunakan dalam penelitian ini adalah seluruh data time series (data

---

<sup>87</sup> Sidik Pridiana, *Metode Penelitian Kuantitatif*, ed. Pascal Books (Tangerang, 2021).

tahunan) inflasi, kurs, jumlah uang beredar, kapitalisasi saham syariah, dan pertumbuhan ekonomi selama periode 2000-2023.

Sampel adalah anggota populasi yang dianggap dapat mewakili. Besarnya sampel harus mencerminkan karakteristik populasi agar data yang diperoleh *representative* (terwakili). Agar dapat menggambarkan secara tepat variabel yang diteliti, maka peneliti mengambil semua populasi sebagai sampelnya. Oleh karena itu, pengambilan sampel dalam penelitian ini menggunakan metode sampling jenuh. "Metode sampling jenuh atau istilah lainnya sensus merupakan teknik penentuan sampel bila semua anggota populasi digunakan sebagai sampel" Berdasarkan teknik pengambilan sampel tersebut, diperoleh jumlah sampel ( $n$ ) dari data time series setiap tahun selama periode 2000-2023 sebanyak 23 sampel.

### **C. Pendekatan Penelitian**

Penelitian ini menggunakan pendekatan kuantitatif deskriptif yang merupakan pendekatan ilmiah dalam pengambilan suatu kebijakan (keputusan) dengan memberikan penjelasan mengenai peristiwa saat ini secara terperinci, akurat dan sistematis terkait fenomena yang akan diteliti. Dalam penelitian ini fokus ruang lingkupnya adalah Negara Indonesia, sehingga penelitian ini menggunakan data sekunder 23 tahun terakhir.

### **D. Sumber Data Penelitian**

Adapun jenis data yang akan digunakan dalam penelitian ini adalah data sekunder dalam bentuk *time series* (rentang waktu) dengan dimensi tahun 2000 hingga tahun 2023. Data sekunder merupakan data yang sudah

diolah dan diperoleh secara tidak langsung melalui media perantara atau diperoleh dan dicatat oleh pihak lain. Dalam penelitian ini data didapatkan melalui situs web BPS Indonesia dan sumber-sumber lainnya yang akurat.

### ***E. Metode Pengumpulan Data***

Metode pengumpulan data dalam penelitian ini yaitu memanfaatkan data atau dokumen yang dihasilkan oleh pihak-pihak berwenang. Adapun metode pengumpulan data yang digunakan dalam penelitian ini yaitu studi pustaka yang merupakan teknik pengumpulan data melalui literatur, teori-teori pendukung dan kepastakaan lainnya yang relevan dengan penyusunan tesis. Metode kedua yaitu, metode dokumentasi yang merupakan metode pengumpulan data melalui catatan atau karya seseorang perihal sesuatu yang telah lalu berupa teks tertulis, *artefacts*, gambar maupun foto yang dapat mendukung dalam proses penelitian.<sup>88</sup>

### ***F. Teknik dan Pengolahan Analisis Data***

Teknik penyajian dan analisis data kuantitatif yang dilakukan dengan menggunakan uji statistik, data yang telah dikumpulkan dari unduhan internet dan instansi terkait disajikan dalam tabel karena tabel merupakan kumpulan angka-angka berdasarkan kategori tertentu. Metode analisis data yang digunakan adalah analisis jalur (*path analysis*) dan regresi linear berganda dengan data penelitian yang diolah menggunakan program Eviews 12.

---

<sup>88</sup> Bambang Perastyo dan Lina miftahul Jannah, *Metodologi Penelitian Kuantitatif, PT Rajagrafindo Persada*, vol. 3, 2016 .

## 1. Analisis Jalur

Model analisis jalur (*path analysis*) ini bertujuan untuk mengetahui pengaruh variabel independen terhadap variabel dependen baik secara langsung maupun tidak langsung.

### Model Y1 Pertumbuhan Ekonomi Indonesia

$$Y_1 = f ( X_1, X_2, X_3 ) \dots\dots\dots(1)$$

### Model Y2 Saham Syariah

$$Y_2 = f ( X_1, X_2, X_3, Y_1 ) \dots\dots\dots(2)$$

Fungsi persamaan (1) dan (2) kemudian ditulis kembali menjadi persamaan sebagai berikut:

### Bentuk Persamaan Jalur

$$Y_1 = \alpha_0 + \alpha_1 \text{Ln}X_1 + \alpha_2 \text{Ln}X_2 + \alpha_3 \text{Ln}X_3 + \mu_1 \dots\dots\dots(3)$$

$$\text{Ln}Y_2 = \beta_0 + \beta_1 \text{Ln}X_1 + \beta_2 \text{Ln}X_2 + \beta_3 \text{Ln}X_3 + \beta_4 Y_1 + \mu_2 \dots\dots\dots(4)$$

### Keterangan:

$Y_1$  = Pertumbuhan Ekonomi

$Y_2$  = Saham Syariah

$X_1$  = Inflasi

$X_2$  = Kurs

$X_3$  = Jumlah Uang Beredar

$\alpha_0$  = Konstanta untuk pertumbuhan ekonomi

$\beta_0$  = Konstanta untuk saham syariah

$\alpha_1$  = Koefisien efek inflasi terhadap pertumbuhan ekonomi

Konstanta untuk pertumbuhan ekonomi

$\alpha_2$  = Koefisien efek kurs terhadap pertumbuhan ekonomi

$\alpha_3$  = Koefisien efek jumlah uang beredar terhadap pertumbuhan ekonomi

$\beta_1$  = Koefisien efek inflasi terhadap saham syariah

$\beta_2$  = Koefisien efek kurs terhadap saham syariah

$\beta_3$  = Koefisien efek jumlah uang beredar terhadap saham syariah

$\beta_4$  = Koefisien efek pertumbuhan ekonomi terhadap saham syariah

$\mu_1$  = Error term pertumbuhan ekonomi

$\mu_2$  = Error term saham syariah

#### a. Pengaruh Langsung

Untuk mengetahui pengaruh langsung variabel independen ( $X_1, X_2, X_3$ ) terhadap variabel dependen ( $Y_2$ ), variabel independen ( $X_1, X_2, X_3$ ) terhadap variabel *intervening*. ( $Y_1$ ), dan variabel *intervening* ( $Y_1$ ) terhadap variabel dependen ( $Y_2$ ), dapat dilihat pada koefisien berikut:

- 1)  $\alpha_1$  = efek inflasi terhadap pertumbuhan ekonomi
- 2)  $\alpha_2$  = efek kurs terhadap pertumbuhan ekonomi
- 3)  $\alpha_3$  = efek jumlah uang beredar terhadap pertumbuhan ekonomi
- 4)  $\beta_1$  = efek inflasi terhadap saham syariah
- 5)  $\beta_2$  = efek kurs terhadap saham syariah
- 6)  $\beta_3$  = efek jumlah uang beredar terhadap saham syariah
- 7)  $\beta_4$  = efek pertumbuhan ekonomi terhadap saham syariah



### b. Pengaruh Tidak Langsung

Pengaruh variabel independen ( $X_1, X_2, X_3$ ) terhadap variabel dependen ( $Y_2$ ) melalui variabel *intervening* ( $Y_1$ ), dapat dilihat pada persamaan berikut:

- 1)  $\alpha_1\beta_4$ =Efek Inflasi ( $X_1$ ) terhadap saham syariah ( $Y_2$ ) melalui pertumbuhan ekonomi ( $Y_1$ ).
- 2)  $\alpha_2\beta_4$ = Efek kurs ( $X_2$ ) terhadap saham syariah ( $Y_2$ ) melalui pertumbuhan ekonomi ( $Y_1$ ).
- 3)  $\alpha_3\beta_4$  = Efek jumlah uang beredar ( $X_3$ ) terhadap saham syariah ( $Y_2$ ) melalui pertumbuhan ekonomi ( $Y_1$ ).

### c. Pengaruh Total

- 1)  $(\beta_1 + \alpha_1\beta_4)$  = Total pengaruh inflasi ( $X_1$ ) terhadap saham syariah ( $Y_2$ ).
- 2)  $(\beta_2 + \alpha_2\beta_4)$  = Total pengaruh kurs ( $X_2$ ) terhadap saham sayriah ( $Y_2$ ).
- 3)  $(\beta_3 + \alpha_3\beta_4)$  = Total pengaruh jumlah uang beredar ( $X_3$ ) terhadap saham syariah ( $Y_2$ ).

## 2. Uji Asumsi Klasik

Pada pengujian asumsi (hipotesis) klasik terlebih dahulu harus memenuhisyarat-syarat analisis regresi linear. Uji asumsi klasik digunakan untuk memasukkan persamaan data yang di uji. Pengujian asumsi klasik terbagi menjadi empat hipotesis, yaitu:

### a. Uji Normalitas

Pada pengujian normalitas data bertujuan untuk menguji apakah data dalam model regresi yang digunakan memiliki distribusi normal atau tidak. Uji normalitas yang digunakan dalam penelitian ini adalah uji Jarque-Bera (JB).

Adapun ketentuannya yaitu: Apabila nilai probabilitasnya lebih besar dari 0,05 maka data terdistribusi normal. Dan sebaliknya, apabila nilai probabilitas lebih kecil dari 0,05 maka data tidak terdistribusi normal. Oleh sebab itu, ketika kita melakukan pengujian normalitas pada masing-masing variabel biasanya akan terjadi kesalahan pada kelompok data yang diuji.

### **b. Uji Autokorelasi**

Pengujian autokorelasi menunjukkan adanya korelasi antar variabel itu sendiri, pada pengamatan yang berbeda waktu atau individu. Uji autokorelasi memiliki tujuan menguji apakah dalam model regresi linear ada korelasi antara kesalahan pengganggu pada periode  $t$  dengan kesalahan pengganggu  $t-1$  (sebelumnya). Jika terjadi permasalahan tersebut maka persamaan tidak layak digunakan sebagai prediksi.

Model regresi yang baik adalah tidak terjadi autokorelasi. Pengujian autokorelasi dapat dilihat dengan Uji *Lagrange Multiplier* (LM test). Apabila nilai probabilitasnya lebih besar dari 0,05 maka tidak terjadi autokorelasi, dan apabila nilai probabilitasnya lebih kecil dari 0,05 maka dinyatakan terjadi autokorelasi.

### **c. Uji multikolinearitas**

Multikolinearitas merupakan hubungan linear antar variabel independen (bebas) dalam regresi berganda. Untuk mendeteksi ada tidaknya multikolinearitas dalam penelitian ini dapat dilihat dari output pada matriks korelasi antar variabel independen (bebas) jika nilai yang dihasilkan  $< 0,90$  maka dapat dikatakan tidak adanya multokolinearitas, beigitupun sebaliknya

jika terdapat nilai  $> 0,90$  maka terjadi multikolinearitas.

#### **d. Uji Heterokedastisitas**

Pengujian heterokedastisitas bertujuan untuk melihat apakah dalam model regresi terjadi perbedaan *variance* residual dari satu observasi penelitian ke observasi penelitian lainnya. Ketika *variance* residual itu sama atau konstan maka disebut homokedastisitas. Sebaliknya, jika *variance* residual itu tidak sama dan bervariasi maka disebut heterokedastisitas.

Dalam penelitian ini pengujian heterokedastisitas menggunakan uji statistik, yaitu Uji Glejser. Ketika nilai probabilitas signifikansinya lebih besar dari 0,05 maka tidak terjadi heterokedastisitas. Dan sebaliknya, jika nilai probabilitas signifikansinya lebih kecil dari 0,05 maka terjadi heterokedastisitas.

### **3. Koefisien determinasi ( $R^2$ )**

Koefisien determinasi ( $R^2$ ) berfokus pada kemampuan masing-masing variabel independen dalam menjelaskan pengaruhnya terhadap variabel dependen. Koefisien determinasi ( $R^2$ ) bertujuan untuk melihat sejauh mana metode yang digunakan mampu menjelaskan setiap variabel penelitian. Nilai  $R^2 = 1$ , sedangkan nilai minimumnya adalah 0 ( $0 < R^2 < 1$ ). Jika  $R^2$  sama dengan 0 maka garis regresi tidak dapat digunakan untuk memprediksi variabel dependen, karena pengaruh variabel yang dimasukkan ke dalam persamaan regresi terhadap variabel dependen bukan 0. Pengujian hipotesis (asumsi) merupakan asumsi atau dugaan sementara dari peneliti terkait fenomena yang diteliti.

Penelitian ini akan menguji hubungan antar variabel independen dengan variabel dependen melalui variabel *intervening*.

#### **4. Uji Hipotesis**

Pengujian hipotesis (asumsi) merupakan asumsi atau dugaan sementara dari peneliti terkait fenomena yang diteliti. Penelitian ini akan menguji hubungan antar variabel independen dengan variabel dependen melalui variabel *intervening*.

##### **a. Uji simultan**

(Uji-F) bertujuan untuk melihat bagaimana pengaruh variabel independen terhadap variabel dependen. Secara umum pengujian simultan digunakan untuk melihat besarnya pengaruh variabel independen terhadap variabel dependen, dengan melihat tingkat signifikansinya. Apabila nilai signifikansinya lebih besar dari 0,05, maka disimpulkan bahwa tidak terdapat pengaruh antara variabel independen terhadap variabel dependen secara simultan. Jika nilai signifikansinya lebih kecil dari 0,05 maka dinyatakan bahwa variabel independen mempunyai pengaruh terhadap variabel dependen secara simultan (bersama-sama).

##### **b. Uji Parsial (Uji-t)**

Uji parsial atau uji individual digunakan untuk melihat setiap variabel independen (variabel bebas) secara parsial atau individual yang bertujuan untuk melihat tingkat signifikansi serta pengaruh independen secara parsial terhadap variabel independen lainnya, melalui perbandingan tingkat probabilitas serta signifikansinya. Jika tingkat signifikansinya lebih besar dari

0,05 maka variabel bebas tidak mempunyai pengaruh terhadap variabel terikat. Jika tingkat signifikansinya lebih kecil dari 0,05 maka variabel bebas memiliki pengaruh terhadap variabel terikat.

### **G. Definisi Operasional Variabel**

Variabel operasional yang digunakan dalam penelitian ini terbagi menjadi tiga, yaitu variabel independen (X), variabel dependen (Y<sub>2</sub>) dan variabel *intervening* (Y<sub>1</sub>). Variabel independen dalam penelitian ini yaitu inflasi (X<sub>1</sub>), kurs (X<sub>2</sub>), dan jumlah uang beredar (X<sub>3</sub>). Untuk variabel *intervening* yaitu pertumbuhan ekonomi (Y<sub>1</sub>). Sedangkan untuk variabel dependen yaitu saham syariah (Y<sub>2</sub>). Adapun batasan masing-masing variabel dalam penelitian ini, yaitu:

1. Inflasi (X<sub>1</sub>) yang diukur dalam satuan persen (%) selama periode tahun 2000-2023.
2. Kurs (X<sub>2</sub>) adalah nilai tukar rupiah terhadap dolar selama 2000- 2023.
3. Jumlah Uang Beredar (X<sub>3</sub>) yang berdasarkan M2 tahun 2000- 2023.
4. Pertumbuhan Ekonomi (Y<sub>1</sub>) merupakan suatu peningkatan dalam kemampuan dari suatu perekonomian dalam memproduksi barang dan jasa atau sebuah proses dari perubahan kondisi perekonomian yang terjadi di suatu negara secara berkesinambungan untuk menuju keadaan yang dinilai lebih baik selama jangka waktu tertentu diukur dalam satuan persen (%) atau Miliar selama periode tahun 2000-2023.
5. Saham Syariah (Y<sub>2</sub>) adalah nilai kapitalisasi pasar diukur dalam jutaan selama periode tahun 2000-2023.

## BAB IV

### HASIL DAN PEMBAHASAN

#### A. Gambaran Umum Indonesia

##### 1. Kondisi Geografis Indonesia

Indonesia merupakan negara kepulauan yang terletak diantara dua benua yaitu Benua Asia dan Benua Australia, serta diapit dengan dua samudera yaitu Samudera Hindia dan Samudera Pasifik. Bagian barat Indonesia merupakan bagian dari Benua Asia, bagian timur Indonesia merupakan bagian dari Benua Australia dan bagian tengah Indonesia merupakan wilayah peralihan yang disebut *Wallace*. Negara Indonesia terletak di Benua Asia Tenggara yang memiliki luas wilayah 1.892.555,47 km<sup>2</sup> dengan jumlah pulau 16.772 yang tersebar di sekitar garis khatulistiwa, serta terletak pada 6° LU-11° LS dan 95° BT-141°BT. Berdasarkan keadaan geologinya, kepulauan di Indonesia dikategorikan menjadi tiga daerah dangkalan, yaitu dangkalan Sunda, dangkalan Sahul dan daerah antara dangkalan Sunda dan dangkalan Sahul. Selain itu, Negara Indonesia terdiri dari 34 provinsi, 416 kabupaten, 98 kota, 7.266 kecamatan, 8.506 kelurahan, dan 74.961 desa.

##### 2. Keadaan Demografi Indonesia

Indonesia merupakan salah satu negara yang memiliki jumlah penduduk terbanyak di dunia. Jumlah penduduk mengalami peningkatan setiap tahunnya. Berdasarkan data Badan Pusat Statistik Indonesia jumlah penduduk Indonesia pada tahun 2020 sebanyak 270,20 juta jiwa. Pada tahun

2021 mengalami peningkatan menjadi 272,86 juta jiwa. Kemudian pada tahun 2022 tercatat jumlah penduduk.

## B. Deskripsi Variabel Penelitian

Berdasarkan hasil pengumpulan data yang didapatkan dari web Badan Pusat Statistik Indonesia dan beberapa situs web, maka peneliti akan menggambarkan variabel-variabel penelitiannya, diantaranya variabel independen, yaitu inflasi, kurs, dan jumlah uang beredar, yang akan dilihat pengaruhnya terhadap variabel dependen, yaitu kapitalisasi saham syariah melalui variabel *intervening*, yaitu pertumbuhan ekonomi. Variabel inflasi ( $X_1$ ) menggunakan data indeks harga konsumen, kurs ( $X_2$ ) menggunakan data nilai tukar rupiah terhadap dolar AS, jumlah uang beredar ( $X_3$ ) menggunakan data M2, pertumbuhan ekonomi ( $Y_1$ ) menggunakan data produk domestik bruto, dan kapitalisasi saham syariah ( $Y_2$ ) menggunakan data nilai kapitalisasi saham Jakarta Islamic Index. Adapun data masing-masing variabel yang digunakan dalam penelitian ini tersaji dalam tabel sebagai berikut.

**Table 7. Deskripsi Variabel Penelitian**

Tahun	Inflasi (%)	Kurs (\$>Rupiah)	JUB (Miliar)	Pertumbuhan Ekonomi (Persen)	JII (Miliar)
2000	4,69	9,595	747,028	4,92	74,268
2001	12,55	10,400	844,053	3,29	87,731
2002	10,03	8,940	883,908	4,34	92,070
2003	5,06	8,465	944,366	4,55	177,781
2004	6,40	9,290	1,033,877	4,26	263,863
2005	17,11	9,830	1,202,762	5,37	395,649
2006	6,60	9,166	1,382,493	5,19	620,165
2007	6,59	9,136	1,649,662	5,67	110,589
2008	11,06	9,679	1,895,839	5,74	428,525
2009	2,78	10,398	2,141,383	4,77	937,919

2010	6,96	9,084	2,471,205	6,14	1,134,632
2011	3,79	8,779	2,877,219	6,49	1,414,983
2012	4,30	9,380	3,304,644	6,26	1,671,004
2013	8,38	10,451	3,730,197	5,73	1,672,099
2014	8,36	11,878	4,173,328	5,06	1,944,531
2015	3,35	13,391	4,548,800	4,71	1,737,290
2016	3,02	13,307	5,004,976	5,03	2,035,189
2017	3,61	13,384	5,419,165	5,07	2,288,015
2018	3,13	13,882	5,760,046	5,17	2,239,507
2019	2,72	14,147	6,136,552	5,02	2,318,565
2020	1,68	14,503	6,900,049	(3,02)	2,058,772
2021	1,87	14,269	7,870,452	3,69	2,015,192
2022	5,51	15,371	8,528,022	5,31	2,155,449
2023	2,61	15,416	8,826,531	5,05	2,146,128

Sumber: Badan Pusat Statistik dan Otoritas Jasa Keuangan, 2023

Berdasarkan data diatas dapat dilihat gambaran variabel penelitian, sebagai berikut.

### 1. Inflasi

Inflasi adalah salah satu masalah makroekonomi yang penting untuk dikendalikan. Pentingnya pengendalian inflasi didasarkan pada pertimbangan bahwa inflasi yang tinggi dan tidak stabil memberikan dampak negatif kepada kesejahteraan masyarakat.

Fluktuasi inflasi akan berdampak terhadap perekonomian suatu negara. Perubahan tingkat inflasi di suatu negara khususnya di Indonesia akan berdampak terhadap tingkat kesejahteraan masyarakatnya, hal ini sebagaimana yang dikemukakan oleh Mankiw dalam Sukardi menyatakan bahwa inflasi berpengaruh terhadap perekonomian penduduk dalam suatu wilayah. Kondisi ini akan terjadi saat naiknya harga komoditas tetapi tidak diikuti dengan kenaikan pendapatan penduduk sehingga pendapatan tetap



penduduk secara tidak langsung telah menurun. Oleh karena itu, inflasi sebagai keseluruhan penurunan nilai uang relatif terhadap nilai barang dan jasa. Adapun data inflasi dapat dilihat pada Tabel 7.

Berdasarkan data Tabel 7 mengilustrasikan inflasi di Indonesia yang mengalami fluktuasi sejak tahun 2000 hingga tahun 2023. Sejak 23 tahun terakhir inflasi tertinggi terjadi pada tahun 2005 yaitu sebesar 17,11 persen. Sedangkan inflasi terendah terjadi pada tahun 2020 yaitu sebesar 1,68 persen. Tingginya tingkat inflasi pada tahun 2005 dikarenakan meningkatnya harga minyak dunia pada tahun 2005 sehingga pemerintah menaikkan harga BBM yang menyebabkan meningkatnya biaya produksi sehingga produsen menaikkan harga produknya. Menurunnya tingkat inflasi di Indonesia pada tahun 2020 disebabkan adanya pandemi Covid-19 yang berdampak pada pembatasan interaksi langsung masyarakat sehingga tingkat konsumsi dan daya beli masyarakat Indonesia menurun.

## 2. Kurs

Kurs berperan penting dalam perdagangan internasional, penurunan kurs rupiah akan berdampak terhadap penurunan output yang akan mempengaruhi Produk Domestik Bruto (PDB), hal ini sejalan dengan teori *Mundell-Fleming* yang mengatakan bahwa ketika suatu tingkat harga yang lebih rendah maka akan menurunkan suku bunga, para investor memindahkan sebagian dana mereka ke luar negeri sehingga menyebabkan depresiasi relatif mata uang domestik terhadap mata uang asing.

Nasution dalam Sari mengemukakan bahwa perbedaan pendapat mengenai sistem kurs menjadi topik yang menarik untuk didiskusikan. Pada satu sisi kurs tetap diasumsikan berpengaruh negatif terhadap perekonomian suatu negara karena dapat mengakibatkan terjadinya spekulasi *over investment*, *capital inflow*, dan *moral hazard*. Sedangkan di sisi lain kurs tetap diasumsikan berpengaruh positif terhadap perekonomian suatu negara, sebab kurs yang stabil mampu menekan biaya transaksi dalam perdagangan internasional. Adapun data kurs rupiah terhadap dollar Amerika Serikat dapat dilihat pada Tabel 7.

Berdasarkan data Tabel 7 mengilustrasikan fluktuasi kurs rupiah terhadap dollar Amerika Serikat sejak tahun 2000 hingga tahun 2023. Sejak 23 tahun terakhir kurs rupiah terhadap dollar Amerika Serikat sering mengalami depresiasi maupun apresiasi. Apresiasi kurs rupiah terhadap dollar Amerika Serikat menguat pada tahun 2007 yaitu sebesar Rp 9.136,35/USD. Sedangkan Depresiasi kurs rupiah terhadap dollar Amerika Serikat melemah pada tahun 2020 yaitu sebesar Rp 14.503,63/ USD. Selama tahun 2006 kurs rupiah menguat terhadap dollar Amerika Serikat yang disebabkan oleh perekonomian Indonesia yang relatif stabil Rp 9.679,55/USD. Sejak tahun 2010 hingga tahun 2019 kurs rupiah terhadap dollar Amerika Serikat mengalami fluktuasi. Pada tahun 2020 munculnya wabah Covid-19 yang mengganggu siklus perdagangan domestik maupun internasional sehingga menyebabkan krisis ekonomi di setiap negara serta mengakibatkan depresiasi kurs rupiah terhadap dollar Amerika Serikat.

Adapun sistem kurs yang diterapkan di Indonesia ialah sistem kurs mengambang. Melalui sistem ini, kurs rupiah bergantung pada penawaran dan permintaan di pasar internasional.

### **3. Jumlah Uang Beredar**

Uang merupakan benda yang disetujui oleh masyarakat sebagai alat perantara untuk mengadakan tukar-menukar atau perdagangan. Kehadiran uang sudah sangat melekat dalam diri masyarakat, sehingga segala aktivitas masyarakat dipengaruhi, diukur dan banyak ditentukan oleh uang. Selanjutnya jumlah uang beredar merupakan nilai keseluruhan uang yang berada di tangan masyarakat yang terdiri atas uang kartal dan uang giral. Dalam perkembangannya, jumlah uang yang beredar yang ada di Indonesia tidak menutup kemungkinan mengalami kenaikan atau penurunan karena hal itu merupakan suatu hal yang wajar, namun permasalahannya apabila terjadi penurunan atau peningkatan yang cukup signifikan maka akan berdampak negatif terhadap perekonomian. Pertumbuhan jumlah uang beredar dapat dilihat pada tabel 7.

Peningkatan jumlah uang beredar yang sangat pesat dari tahun ke tahun menunjukkan tingginya tingkat peningkatan jumlah uang beredar Indonesia. Meningkatnya kebutuhan uang di masyarakat didukung dengan stabilnya perekonomian dan pendapatan riil masyarakat meningkat. Permasalahannya yaitu jika jumlah uang beredar di masyarakat itu berlebihan dapat mendorong peningkatan harga-harga (inflasi) dan jika jumlah uang beredar di masyarakat itu terlalu rendah akan dapat mengakibatkan kelesuhan

dalam perekonomian (resesi). Kenaikan jumlah uang beredar di masyarakat juga disebabkan oleh meningkatnya tingkat konsumtif masyarakat yang tidak diimbangi dengan kenaikan jumlah barang atau jasa yang diproduksi yang mengakibatkan naiknya harga akibat kelangkaan terhadap barang atau jasa. Dengan mengetahui jumlah uang beredar di masyarakat maka dapat membantu Bank Indonesia selaku pengendali moneter dalam menentukan kebijakannya dalam hal mencetak dan mengedarkan uang di masyarakat.

#### **4. Pertumbuhan Ekonomi**

Pertumbuhan ekonomi merupakan tujuan setiap negara dalam meningkatkan perekonomiannya yang akan berdampak pada peningkatan barang dan jasa yang diproduksi dalam masyarakat, sehingga kemakmuran masyarakat dapat terwujud. Pertumbuhan ekonomi digunakan dalam menilai keberhasilan pembangunan ekonomi suatu negara. Semakin tinggi pertumbuhan ekonomi suatu negara tidak terlepas dari keberhasilan pembangunan ekonomi negara tersebut, begitu juga sebaliknya. Pertumbuhan ekonomi yang menurun akan menimbulkan dampak di bidang ekonomi dan sosial yang merugikan masyarakat di wilayah tersebut.

Bertambahnya jumlah penduduk akan menambah jumlah pengangguran ketika tidak tersedianya lapangan kerja sehingga terjadi kerusuhan sosial. Melihat dampak buruk yang akan terjadi dari menurunnya pertumbuhan ekonomi membuat para pemikir ekonomi dan sosial berusaha mencari cara untuk meningkatkan kesejahteraan penduduk di setiap wilayah. Wahab Berkembang tidaknya perekonomian pada suatu negara dilihat dari

perkembangan pertumbuhan ekonominya. laju pertumbuhan ekonomi mengindikasikan adanya peningkatan pendapatan nasional riil pada tahun sebelumnya. Adapun data pertumbuhan ekonomi secara lebih jelas dapat dilihat pada Tabel 7.

Pertumbuhan ekonomi yang mengalami fluktuasi sejak tahun 2000 hingga tahun 2023. Sejak 23 tahun terakhir pertumbuhan ekonomi tertinggi terjadi pada tahun 2011 yang mengalami pertumbuhan sebesar 6,49 persen, sedangkan pertumbuhan ekonomi terendah terjadi pada tahun 2020 yang mengalami resesi sehingga pertumbuhan ekonomi turun menjadi -2,07 persen. Resesi yang terjadi pada tahun 2020 dikarenakan berbagai faktor, seperti: menurunnya tingkat konsumsi masyarakat, dibatasinya mobilitas masyarakat dan karyawan kantor banyak yang di pecat merupakan beberapa alasan menurunnya pertumbuhan ekonomi di Indonesia. Akan tetapi penyebab utama terjadinya resesi ini disebabkan adanya pandemi Covid-19 yang muncul pada awal bulan maret tahun 2020.

## **5. Saham Syariah**

Pasar modal syariah adalah pasar yang dalam transaksinya dilarang menerapkan praktik yang mengandung judi, gharar, maisir, dan spekulasi. Dan setiap aktifitasnya harus sesuai dengan syariat Islam, mulai dari perdagangan efek, sampai efek tersebut diaplikasikan dalam perusahaan. Secara umum pasar modal dengan pasar modal syariah memiliki kesamaan fungsi yaitu sebagai wadah atau tempat bertemunya investor dan emiten sehingga timbul transaksi, namun yang membedakannya adalah dalam pengaplikasian

transaksinya, pasar modal konvensional orientasinya berdasarkan bunga sedangkan pasar modal syariah mengutamakan kerjasama dan tercipta bagi hasil.

Ada beberapa faktor yang mempengaruhi return dalam investasi. Faktor internal sebagai faktor yang utama dapat dilihat dari reputasi dan kualitas pada manajemen perusahaan tersebut, struktur permodalannya dan struktur utang perusahaan. Sedangkan yang menyangkut faktor eksternal bisa dilihat dari kebijakan moneter dan fiskal ketika adanya guncangan inflasi, nilai kurs, tingkat suku bunga dan jumlah uang beredar yang dipegang oleh masyarakat.

Pada saat kondisi perekonomian yang stabil akan berdampak pada keertarikan masyarakat untuk berinvestasi dalam menanamkan danannya pada pasar modal yang akan menaikkan volume transaksi perdagangan dalam pasar modal. Namun apabila perekonomian tidak stabil seperti harga yang melambung tinggi, suku bunga dan nilai tukar rupiah yang melemah hal tersebut akan mempengaruhi indeks saham di pasar modal Indonesia. Kestabilan faktor-faktor ini sangatlah penting untuk pertumbuhan pasar modal maupun pertumbuhan ekonomi, perusahaan yang menjalankan usahanya dengan menggunakan tingkat kurs akan lebih berdampak pada kegiatan ekspor impornya.

Saham digunakan sebagai tanda penyertaan atau sebuah tanda kepemilikan perusahaan. Bentuk saham adalah selembar kertas yang menjelaskan bahwa pemilik kertas tersebut merupakan pemilik sebagian asset Perusahaan tersebut. Adapun yang harus kita perhatikan saat ingin

memulai berinvestasi yaitu jenis investasi yang aman dan tidak tergolong investasi bodong. Hal ini kita bisa ketahui melalui informasi yang diberikan OJK agar ketika kita berinvestasi kita tidak terjebak dalam investasi yang merugikan. Investasi pada saham kita bisa memilih saham biasa atau prioritas menyesuaikan dengan tingkat keuntungan yang diharapkan.

### C. Hasil Pengolahan Data

#### 1. Uji Asumsi Klasik

Uji asumsi klasik digunakan untuk melakukan pengujian kelayakan terhadap model regresi yang digunakan pada suatu penelitian. Hal ini dapat dilihat dari terdistribusinya data dengan normal, tidak terdapat masalah autokorelasi, multikolinieritas dan heterokedastisitas. pengujian asumsi klasik terbagi menjadi empat asumsi yang harus dipenuhi, yaitu:

##### a. Uji Normalitas

Pada penelitian ini, pengujian normalitas menggunakan uji Jarque-Bera (JB). Adapun ketentuan dalam pengujian ini adalah jika nilai probabilitas lebih besar dari 0,05 maka dinyatakan bahwa data terdistribusi dengan normal. Jika nilai probabilitasnya lebih kecil dari 0,05 maka dinyatakan bahwa data terdistribusi dengan normal.

**Table 8. Hasil Uji Normalitas Variabel Pertumbuhan Ekonomi (Y1) dan Saham Syariah (Y2)**

Variabel	Jarque-bera	Probability
Pertumbuhan Ekonomi Y <sub>1</sub>	1.194659	0.550279
kapitalisasi saham syariah Y <sub>2</sub>	1.261535	0.532183

Sumber: Output Eviews, 2024

Melalui Tabel 8 dapat dilihat hasil pengujian normalitas pada variabel pertumbuhan ekonomi dan kapitalisasi saham syariah secara berturut-turut yang menghasilkan nilai probability sebesar 0,550279 dan 0,532183 Nilai probability tersebut melebihi 0,05 yang artinya data yang digunakan dalam penelitian ini terdistribusi dengan normal serta layak untuk digunakan.

#### b. Uji Multikolinearitas

Pengujian multikolinearitas dilakukan untuk memeriksa apakah terdapat korelasi antar variabel. Jika terjadi multikolinearitas antar variabel, maka akan menyebabkan kesulitan dalam melihat pengaruh antara variabel independen terhadap variabel dependen. Adapun ketentuannya yaitu, bila corelations lebih besar dari 0,90 maka terjadi multikolinearitas dan jika correlation lebih kecil dari 0,90 maka tidak terjadi multikolinearitas.

**Table 9. Hasil Uji Multikolinearitas Variabel Pertumbuhan Ekonomi (Y1) dan Saham Syariah (Y2)**

	INFLASI_X1	KURS_X2	JUMLAH_UANG_BEREDAR_X3
INFLAS..	1	-0.205272922930133	-0.5928753864692614
KURS_X2	-0.205272922930133	1	0.045414522003808
JUMLA..	-0.5928753864692614	0.045414522003808	1

Sumber: Output Eviews, 2024

Melalui Tabel 9 Hasil uji multikolinearitas menunjukkan tidak terdapat nilai korelasi yang tinggi antar variabel bebas tidak melebihi 0,90. Sehingga disimpulkan tidak terdapat multikolinearitas antar variabel bebas.



### c. Uji Heterokedastisitas

**Table 10. Uji Heterokedastisitas Variabel Pertumbuhan Ekonomi (Y1) dan Saham Syariah (Y2)**

Heterokedasticity Test: Glejser				
Pertumbuhan Ekonomi (Y1)	F-statistic	0.396	Prob. F(3,20)	0.756
	Obs*R-squared	1.348	Prob. Chi-Square(3)	0.717
	Scaled explained SS	1.154	Prob. Chi-Square(3)	0.764
Saham Syariah (Y2)	F-statistic	0.966	Prob. F(4,10)	0.428
	Obs*R-squared	3.038	Prob. Chi-Square(4)	0.385
	Scaled explained SS	2.268	Prob. Chi-Square(4)	0.518

Sumber: Output Eviews, 2024

Pada pengujian heterokedastisitas memiliki tujuan untuk mengetahui apakah dalam model regresi memiliki kemiripan atau tidak dengan penelitian lainnya. Pada pengujian ini digunakan uji Glejser dengan ketentuan: apabila nilai probability chi-square  $>0,05$  maka model regresi dinyatakan tidak terjadi heterokedastisitas dan bila  $<0,05$  maka dinyatakan terjadi heterokedastisitas dalam model regresi.

Melalui Tabel 10 dapat dilihat pada nilai *probability chi-square* variabel pertumbuhan ekonomi dan kapitalisasi saham syariah yang menunjukkan  $>0,05$ , dengan demikian ditarik kesimpulan bahwa dalam model regresi tidak terjadi heterokedastisitas sehingga dinyatakan layak digunakan.

### d. Uji Autokorelasi

Pada pengujian autokorelasi memiliki tujuan untuk menguji apakah adakorelasi antara kesalahan pengganggu pada periode t dengan periode t-1 (sebelumnya). Jika terjadi permasalahan maka persamaan tidak

layak digunakan sebagai prediksi, karena regresi yang baik adalah yang tidak terjadi autokorelasi.

Dalam pengujian autokorelasi digunakan uji Lagrange Multiplier (LM Test) dengan ketentuan apabila nilai *probability chi-square* lebih besar dari 0,05, dinyatakan tidak terjadi autokorelasi. Jika *probability chi-square* lebih kecil dari 0,05 disimpulkan bahwa terjadi autokorelasi. Melalui Tabel dapat dilihat bahwa nilai *probability chi-square* variabel pertumbuhan ekonomi dan saham syariah secara berturut-turut sebesar 0,153 dan 0,214 lebih besar dari 0,05. Artinya, model regresi yang digunakan tidak terjadi autokorelasi.

**Table 11. Hasil Uji Autokorelasi Variabel Pertumbuhan Ekonomi (Y1) dan Saham Syariah (Y2)**

Breusch-Godfrey Serial Correlation LM Test:				
Pertumbuhan Ekonomi (Y <sub>1</sub> )	F-statistic	2.343	Prob. F(16,4)	0.212
	Obs*R-squared	2.168	Prob. Chi-Square(16)	0.153
Saham Syariah (Y <sub>2</sub> )	F-statistic	1.323	Prob. F(2,18)	0.290
	Obs* R-squared	3.077	Prob. Chi-Square(2)	0.214

Sumber: Output Eviews, 2024

## 2. Model Analisis Jalur

Model analisis jalur ini bertujuan untuk mengetahui efek variabel independen terhadap variabel dependen baik secara langsung maupun tidak langsung melalui variabel *intervening*, yang digambarkan dalam kerangka analisis berikut.

**Gambar 2. Model Analisis Jalur Efek Inflasi, Kurs dan Rasio Jumlah Uang Beredar Terhadap Saham Syariah Melalui Pertumbuhan Ekonomi Sebagai Variabel *Intervening***

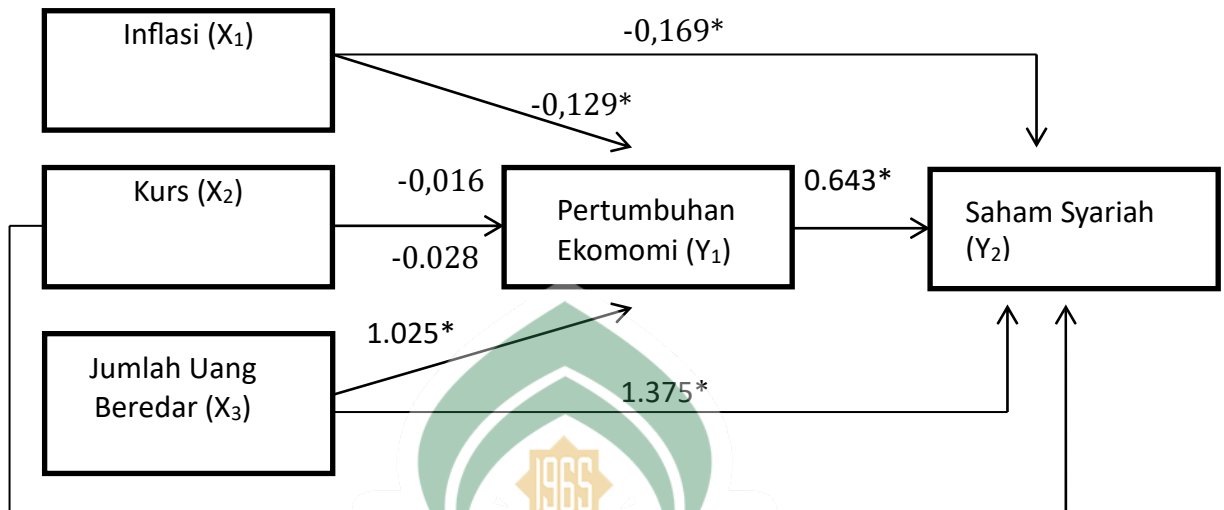

Sumber: Output Eviews, 2024

Keterangan:

\* = Berpengaruh Signifikan

Berdasarkan model struktural di atas, dapat ditulis kembali persamaan sebagai berikut:

$$\text{Model 1: } Y_1 = 16,430 + 0,129 \ln X_1 - 0,016 \ln X_2 - 1,025 \ln X_3$$

Hasil persamaan regresi dapat dijelaskan sebagai berikut:

- Nilai koefisien regresi  $\alpha_0$  yaitu 16.430 diartikan apabila variabel independen yaitu inflasi ( $X_1$ ), kurs ( $X_2$ ) dan jumlah uang beredar ( $X_3$ ) tidak mengalami perubahan, maka pertumbuhan ekonomi ( $Y_1$ ) sebesar 16,430 persen.
- Nilai koefisien regresi  $X_1$  yaitu  $-0,129$ . Hal ini menunjukkan apabila terjadi kenaikan inflasi ( $X_1$ ) sebesar 1 persen maka pertumbuhan ekonomi ( $Y_1$ )

akan mengalami penurunan sebesar -0,129 persen, dengan asumsi kurs ( $X_2$ ) dan jumlah uang beredar ( $X_3$ ) konstan.

- c) Nilai koefisien regresi  $X_2$  yaitu 0.016. Hal ini menunjukkan apabila terjadi kenaikan kurs ( $X_2$ ) sebesar 1 persen maka pertumbuhan ekonomi ( $Y_1$ ) akan meningkat sebesar 0.016 persen, dengan asumsi inflasi ( $X_1$ ) dan jumlah uang beredar ( $X_3$ ) konstan.
- d) Nilai koefisien regresi  $X_3$  yaitu 1.025. Hal ini menunjukkan apabila terjadi kenaikan jumlah uang beredar sebesar 1 persen maka pertumbuhan ekonomi ( $Y_1$ ) akan meningkat sebesar 1.025 persen, dengan asumsi inflasi ( $X_1$ ) dan ( $X_2$ ) konstan.

**Model 2  $Y_2 = 14.562 + 0.169 \ln X_1 - 0.028 \ln X_2 + 1.375 \ln X_3 + 0.643 Y_1$**

Hasil persamaan regresi dapat dijelaskan sebagai berikut:

- a) Nilai koefisien regresi  $\beta_0$  yaitu 14,562 dapat diartikan apabila inflasi ( $X_1$ ), kurs ( $X_2$ ), jumlah uang beredar ( $X_3$ ) dan pertumbuhan ekonomi ( $Y_1$ ) tidak mengalami perubahan maka kapitalisasi saham syariah ( $Y_2$ ) sebesar 14,562 persen.
- b) Nilai koefisien regresi  $X_1$  yaitu -0.169. Hal ini menunjukkan apabila terjadi kenaikan inflasi ( $X_1$ ) sebesar 1 persen maka saham syariah ( $Y_2$ ) mengalami penurunan sebesar -0.169 persen, dengan asumsi kurs ( $X_2$ ) jumlah uang beredar ( $X_3$ ), dan pertumbuhan ekonomi ( $Y_1$ ) konstan.
- c) Nilai koefisien regresi  $X_2$  yaitu -0.028. Hal ini menunjukkan apabila terjadi kenaikan kurs ( $X_2$ ) sebesar 1 persen maka saham syariah ( $Y_2$ ) akan mengalami penurunan sebesar -0.028 persen, dengan asumsi inflasi ( $X_1$ ),

jumlah uang beredar ( $X_3$ ), dan pertumbuhan ekonomi ( $Y_1$ ) konstan.

- d) Nilai koefisien regresi  $X_3$  yaitu 1,375. Hal ini menunjukkan apabila terjadi kenaikan jumlah uang beredar ( $X_3$ ) sebesar 1 persen maka saham syariah ( $Y_2$ ) akan meningkat sebesar 1,375 persen, dengan asumsi inflasi ( $X_1$ ), kurs ( $X_2$ ), dan pertumbuhan ekonomi ( $Y_1$ ) konstan.
- e) Nilai koefisien regresi  $Y_1$  yaitu 0,643. Hal ini menunjukkan apabila terjadi kenaikan pertumbuhan ekonomi ( $Y_1$ ) sebesar 1 persen maka saham syariah ( $Y_2$ ) akan meningkat sebesar 0,643 persen, dengan asumsi inflasi ( $X_1$ ), kurs ( $X_2$ ), jumlah uang beredar ( $X_3$ ), dan pertumbuhan ekonomi ( $Y_1$ ) konstan.

### 3. Koefisien Determinasi ( $R^2$ )

Koefisien determinasi dilakukan untuk melihat sejauh mana metode yang digunakan mampu menjelaskan setiap variabel dalam penelitian. Adapun hasil koefisien determinasi dapat dilihat pada tabel berikut.

**Table 12. Hasil Koefisien Determinasi ( $R^2$ ) Model  $Y_1$  dan Model  $Y_2$**

Adjusted R-squared	0.984
Adjusted R-Squared	0.818

Sumber: Output Eviews, 2024

Pada Tabel 12 menunjukkan hasil uji koefisien determinasi pada model  $Y_1$  dan  $Y_2$ . Hasil uji koefisien determinasi model  $Y_1$  menunjukkan nilai  $R^2$  yaitu 0,98 sehingga dapat disimpulkan bahwa persentase yang dapat dijelaskan oleh variabel independen yaitu inflasi, kurs dan jumlah uang beredar adalah 98 persen, sedangkan sisanya 2 persen dijelaskan diluar variabel penelitian.

Sementara itu, hasil uji koefisien determinasi pada model  $Y_2$  menunjukkan nilai  $R^2$  yaitu 0,81 sehingga dapat disimpulkan bahwa persentase yang dapat dijelaskan oleh variabel inflasi, kurs, jumlah uang beredar adalah 81 persen sedangkan sisanya 19 persen dijelaskan oleh faktor lain di luar variabel penelitian.

#### 4. Uji Hipotesis

Pengujian hipotesis (asumsi) merupakan dugaan sementara dari peneliti terkait fenomena yang diteliti. Adapun uji yang digunakan yaitu uji simultan (uji-F) dan uji parsial (uji-t).

##### a. Model 1 ( $Y_1$ )

##### 1) Uji Simultan

Uji simultan digunakan untuk mengetahui apakah variabel bebas memiliki pengaruh secara simultan atau secara bersama-sama terhadap variabel *intervening* yaitu pengangguran. Melalui Tabel dapat dilihat nilai *probability F-statistic* pada hasil uji simultan yaitu  $0,00 < 0,05$ , yang artinya variabel bebas yaitu inflasi ( $X_1$ ), kurs ( $X_2$ ) dan jumlah uang beredar ( $X_3$ ) secara bersamaan mempengaruhi variabel pertumbuhan ekonomi ( $Y_1$ ). Adapun hasil uji simultan ditunjukkan pada tabel berikut.

**Table 13. Hasil Uji Simultan Model Y1**

R-squared	0.986	Mean dependent var	15.66
Adjusted R-squared	0.984	S.D. dependent var	0.839
S.E. of regression	0.103	Akaike info criterion	- 1.552
Sum squared resid	0.213	Schwarz criterion	- 1.356
Log likelihood	22.634	Hannan-Quinn criter.	- 1.500
F-statistic	500.19	Durbin-Watson stat	0.448
Prob (F-statistic)	0.000		

Sumber: Output Eviews, 2024

## 2) Uji Parsial

Uji parsial dilakukan untuk mengetahui efek masing-masing variabel bebas yaitu inflasi ( $X_1$ ), kurs ( $X_2$ ) dan jumlah uang beredar ( $X_3$ ) terhadap variabel *intervening* yaitu pertumbuhan ekonomi ( $Y_1$ ). Hasil uji parsial ditunjukkan pada tabel berikut.

**Table 14. Hasil Uji Parsial Model Y1**

Variable	Coefficient	Std. Error	t-Statistic	Prob.
C	16.430	0.268	61.23	0.000
X1	-0.129	0.038	-3.363	0.028
X2	0.016	0.124	0.129	0.897
X3	1.025	0.025	40.13	0.000

Sumber: Ouput Eviews, 2024

Melalui Tabel 14 dapat dilihat nilai koefisien regresi variabel inflasi ( $X_1$ ) yaitu -0.129 dengan probabilitas  $0.028 < 0,05$ , yang artinya inflasi berpengaruh negatif dan signifikan terhadap pertumbuhan ekonomi ( $Y_1$ ). Nilai koefisien regresi variabel kurs ( $X_2$ ) yaitu 0.016 dengan probabilitas

0.897 > 0,05, yang artinya kurs berpengaruh positif dan tidak signifikan terhadap pertumbuhan ekonomi. Koefisien regresi variabel jumlah uang beredar ( $X_3$ ) adalah 1.025 dengan nilai probabilitas  $0,00 < 0,05$ . Hal ini menunjukkan jumlah uang beredar memiliki pengaruh positif dan signifikan terhadap pertumbuhan ekonomi ( $Y_1$ ).

## b. Model 2 ( $Y_2$ )

### 1) Uji Simultan (Uji-F)

Uji simultan digunakan untuk mengetahui apakah variabel independen yaitu inflasi, kurs dan jumlah uang beredar memiliki efek secara simultan terhadap variabel dependen yaitu kapitalisasi saham syariah. Adapun hasil uji simultan dapat dilihat pada tabel berikut.

**Table 15. Hasil Uji Simultan Model Y2**

R-squared	0.842	Mean dependent var	13.559
Adjusted R-squared	0.818	S.D. dependent var	1.222
S.E. of regression	0.520	Akaike info criterion	1.684
Sum squared resid	5.424	Schwarz criterion	1.880
Log likelihood	-16.08	Hannan-Quinn criter.	1.736
F-statistic	35.567	Durbin-Watson stat	1.265
Prob (F-Statistic)	0.000		

Sumber: Output Eviews, 2024

### 2) Uji Parsial (Uji-t)

Uji parsial digunakan untuk mengetahui pengaruh variabel inflasi ( $X_1$ ), kurs ( $X_2$ ), jumlah uang beredar ( $X_3$ ) dan pertumbuhan ekonomi ( $Y_1$ ) terhadap



variabel saham syariah ( $Y_2$ ) secara parsial. Pengujian ini dilakukan dengan melihat tingkat signifikansi pada masing-masing variabel.

**Table 16. Hasil Uji Parsial Model  $Y_2$**

Variable	Coefficient	Std. Error	t-Statistic	Prob.
C	14.562	0.409	35.56	0.000
X1	-0.169	0.058	-2.888	0.085
X2	-0.028	0.181	-0.155	0.877
X3	1.375	0.129	10.61	0.000
Y1	0.643	0.051	12.61	0.000

Sumber: Output Eviews, 2024

Melalui Tabel 16 ditunjukkan hasil uji parsial dengan nilai koefisien regresi variabel inflasi ( $X_1$ ) yaitu -0,169 dengan probabilitas 0,08 > 0,05, yang artinya inflasi berefek negatif dan tidak signifikan terhadap kapitalisasi saham syariah ( $Y_2$ ). Nilai koefisien regresi variabel kurs ( $X_2$ ) yaitu -0,028 dengan probabilitas 0,87 > 0,05 yang menunjukkan bahwa kurs berefek negatif dan tidak signifikan terhadap saham syariah. Variabel jumlah uang beredar ( $X_3$ ) memiliki koefisien regresi 1,375 dengan probabilitas 0,00 < 0,05, sehingga ditarik kesimpulan bahwa jumlah uang beredar berefek positif dan signifikan terhadap kapitalisasi saham syariah. Variabel pertumbuhan ( $Y_1$ ) memiliki nilai koefisien regresi yaitu 0,643 dengan probabilitas 0,00 < 0,05, hal ini menunjukkan bahwa pertumbuhan ekonomi memiliki efek positif dan signifikan terhadap kapitalisasi saham syariah ( $Y_2$ ).

Adapun rangkaian hasil pengujian hipotesis dapat dilihat dalam Tabel 17, sebagai berikut.

**Table 17. Pengaruh Langsung, Pengaruh Tidak Langsung dan Pengaruh Total Variabel Penelitian**

Pengaruh Antar Variabel	Pengaruh Langsung	Tingkat Signifikan	Pengaruh Tidak Langsung	Total Pengaruh	Kesimpulan	Keterangan
$X_1 \rightarrow Y_1$	-0.129	0.028**	-	-0.129	Signifikan	Diterima
$X_2 \rightarrow Y_1$	0.016	0.897	-	0.016	Tidak Signifikan	Ditolak
$X_3 \rightarrow Y_1$	1.025	0.000***	-	1.025	Signifikan	Diterima
$X_1 \rightarrow Y_2$	-0.169	0.085	-	-0.169	Tidak Signifikan	Ditolak
$X_2 \rightarrow Y_2$	-0.028	-0.155	-	-0.028	Tidak Signifikan	Ditolak
$X_3 \rightarrow Y_2$	1.375	0.000***	-	1.375	Signifikan	Diterima
$Y_1 \rightarrow Y_2$	0.643	0.000***	-	0.643	Signifikan	Ditolak
$X_1 \rightarrow Y_2 \rightarrow Y_1$	-0.169	0.085	-0.084	-0.168	Tidak Signifikan	Ditolak
$X_1 \rightarrow Y_2 \rightarrow Y_1$	-0.028	-0.155	-0.183	-0.366	Tidak Signifikan	Ditolak
$X_1 \rightarrow Y_2 \rightarrow Y_1$	1.375	0.000***	0.121	1.496	Signifikan	Diterima

Sumber: Output Eviews, 2024

Keterangan:

\*\*\* =  $\alpha$  0,01

\*\* =  $\alpha$  0,05

\* =  $\alpha$  0,10

#### D. Pembahasan Hasil Penelitian

Penelitian ini bertujuan untuk menguji efek inflasi, kurs, jumlah uang beredar terhadap saham syariah melalui pertumbuhan ekonomi Sebagai *Variabel Untervening*

##### 1. Efek Inflasi Terhadap Pertumbuhan Ekonomi

Analisis regresi menunjukkan bahwa nilai signifikansi efek inflasi terhadap pertumbuhan ekonomi yaitu  $0,02 < 0,05$  dengan koefisien regresi -

0.129, yang artinya inflasi berefek negatif dan signifikan terhadap pertumbuhan ekonomi di Indonesia tahun 2000 hingga tahun 2023. Hasil analisis regresi menunjukkan bahwa inflasi berpengaruh negatif terhadap pertumbuhan ekonomi. Karena inflasi harga barang di pasar akan naik, sedangkan penghasilan masyarakat tidak berubah. Hal ini dapat menurunkan kesejahteraan masyarakat karena daya beli masyarakat menjadi rendah. Inflasi akan menguntungkan apabila tingkat pendapatan suatu negara lebih tinggi dibanding laju inflasinya.

Senada dengan penelitian yang dilakukan Salim dkk<sup>89</sup> Inflasi berpengaruh signifikan dan negatif terhadap Pertumbuhan Ekonomi Indonesia dikarenakan permasalahan ekonomi yang tidak terduga terjadi di Indonesia terutama contohnya inflasi yang terjadi di tahun 2020 ini yaitu inflasi yang meningkat disebabkan adanya pandemi Covid-19 yang melanda Indonesia yang berdampak pada naiknya harga BBM dan sembako, menurunnya minat beli masyarakat serta meningkatnya jumlah pengangguran di Indonesia. Semakin tingginya angka inflasi di Indonesia maka akan semakin mempengaruhi angka pertumbuhan ekonomi. Jika dilihat pada angkanya, nilai inflasi yang terjadi di Indonesia pada periode 2016-2020 ini masih berada di kisaran normal dan dapat memberikan kesempatan bagi negara Indonesia untuk meningkatkan perekonomiannya.

---

<sup>89</sup> Amir Salim and Fadilla, "Pengaruh Inflasi Terhadap Pertumbuhan Ekonomi Indonesia," *Ekonomika Sharia: Jurnal Pemikiran dan Pengembangan Ekonomi Syariah* 7, no. 1 (2021): 17–28, [www.bps.go.id](http://www.bps.go.id).

Analisa Al-Maqrizi memperkuat penegasan bahwa kekayaan suatu negara tidak ditentukan oleh banyaknya uang di negara itu, tapi ditentukan oleh tingkat produksi negara tersebut dan neraca pembayaran yang positif. Bisa saja suatu Negara mencetak uang sebanyak-banyaknya tapi bila hal itu tidak mencerminkan pesatnya pertumbuhan sektor produksi, uang yang melimpah itu tidak ada nilainya. Pendapat ini menunjukkan bahwa pola perdagangan internasional telah menjadi bahasan utama para ulama ketika itu. Negara yang telah mengekspor berarti mempunyai kemampuan berproduksi lebih besar dari pada kebutuhan domestiknya sekaligus menunjukkan bahwa negara tersebut lebih efisien dalam berproduksi. Senada dengan Ibnu khaldun, Ibnu Taimiyyah menentang keras terjadinya penurunan nilai mata uang akibat dari pencetakan mata uang yang terlalu banyak. Ia menyatakan "Penguasa seharusnya mencetak fulus (mata uang selain emas dan perak) sesuai dengan nilai yang adil (proporsional) atas transaksi masyarakat, tanpa menimbulkan kezaliman terhadap mereka".

Dalam teori konvensional inflasi ialah gejala kenaikan harga barang-barang yang bersifat umum dan terus menerus. Inflasi disebabkan oleh dua hal, yaitu, inflasi tarikan penawaran (*Demand Full Inflation*) dan inflasi desakan biaya (*Cost push inflation*). Disamping hal tersebut dalam Islam inflasi disebabkan tiga keadaan yaitu pertama, natural inflation yang diakibatkan oleh sebab-sebab alamiah, di mana orang tidak mempunyai kendali dalam menekan inflasi. Kedua Human error inflation human sebagai inflasi yang diakibatkan oleh kesalahan dari manusia itu sendiri. Ketiga, emotional market,

yaitu permintaan yang tinggi terhadap barang dan jasa karena isu-isu, kegiatan keagamaan, atau terkait dengan budaya atau perilaku. Dampak dari inflasi ialah menurunnya tingkat kesejahteraan rakyat. Makin buruknya distribusi pendapatan, dan terganggunya stabilitas ekonomi. Di dalam pandangan ekonom muslim, inflasi dapat menimbulkan gangguan, melemahkan semangat masyarakat untuk menabung, meningkatkan kecenderungan berbelanja, dan mengarahkan masyarakat untuk berinvestasi ke sektor non produktif. Cara mencegahnya dengan menggunakan kebijakan moneter, fiskal, dan output yang dilakukan oleh pemerintah serta perbaikan perilaku moral pejabat dan masyarakat.

Disebutkan dalam riwayat bahwa di zaman sahabat pernah terjadi kenaikan harga. Mereka pun mendatangi Nabi shallallahu 'alaihi wa sallam dan menyampaikan masalahnya. Mereka mengatakan,



Artinya: Wahai Rasulullah, harga-harga barang banyak yang naik, maka tetapkan keputusan yang mengatur harga barang.”

Mendengar aduhan ini, **Nabi shallallahu 'alaihi wa sallam menjawab,**

إن الله هو المسعر القابض الباسط الرازق وإني لأرجو أن ألقى الله وليس أحد منكم يطلبني بمظلمة في دم أو مال

Artinya: Sesungguhnya Allah adalah Dzat yang menetapkan harga, yang menyempitkan dan melapangkan rezeki, Sang Pemberi rezeki. Sementara aku berharap bisa berjumpa dengan Allah dalam keadaan tidak ada seorang pun dari kalian yang menuntutku disebabkan kezalimanku dalam urusan darah maupun harta.” (HR. Ahmad 12591, Abu Daud 3451, Tirmudzi 1314, Ibnu Majah 2200, dan dishahihkan Al-Albani).

Tak sejalan dengan penelitian yang dilakukan oleh Yulia dkk<sup>90</sup> inflasi berpengaruh secara positif dan signifikan terhadap variabel pertumbuhan ekonomi. Hasil ini sesuai dengan teori bahwa kenaikan biaya produksi akibat inflasi akan menyebabkan kenaikan harga barang dan jasa, sehingga memberikan pengaruh terhadap pertumbuhan ekonomi berarti setiap fluktuasi tingkat harga umum suatu negara memiliki dampak yang signifikan terhadap pertumbuhan ekonomi. Penelitian oleh Moore (2013) sejalan dengan hasil penelitian ini, dimana pada penelitian tersebut menemukan bahwa peningkatan tingkat harga umum (inflasi) berpengaruh kepada pertumbuhan ekonomi berkelanjutan di Tanzania.

Berbeda juga dengan hasil penelitian yang telah dilakukan oleh Putri et al<sup>91</sup> tidak sejalan dengan hasil penelitian ini, dikatakan bahwa inflasi tidak berpengaruh signifikan terhadap pertumbuhan ekonomi, dimana yang memberikan pengaruh terhadap pertumbuhan ekonomi adalah variabel *foreign direct investment* (FDI) dan pengeluaran pemerintah. Hal ini juga yang bertentangan dimana sudah peneliti jelaskan di bagian pendahuluan tadi, bahwasanya mereka mengatakan inflasi ini merupakan faktor yang memberikan pengaruh cukup besar terhadap pertumbuhan ekonomi. Di dalam Teori kuantitas yang merupakan teori paling sering diterapkan dalam hubungannya dengan inflasi. Gagasan ini dapat menjelaskan masalah inflasi, khususnya di negara-negara berkembang. Kita bisa melihat pada tahun 2020-

---

<sup>90</sup> Dwi and Pasaribu, "Pengaruh Inflasi Terhadap Pertumbuhan Ekonomi Di Indonesia Periode 2013-2021."

<sup>91</sup> Salim and Fadilla, "Pengaruh Inflasi Terhadap Pertumbuhan Ekonomi Indonesia."

2021, dimana pada tahun tersebut tingkat inflasinya merupakan tingkat terendah yang tercatat sepanjang sejarah, hal itu dikarenakan adanya covid-19. Dan ini berkaitan dengan teori kuantitas, dimana pemerintah mengambil kebijakan anggaran defisit fiskal untuk mengantisipasi pertumbuhan ekonomi, yang justru akan menyebabkan utang negara meningkat dan, skenario terburuk, menyebabkan inflasi yang cukup besar di masa depan, meskipun tingkat inflasi tergolong relatif rendah. Dalam hal kebijakan moneter, inflasi memiliki dampak yang signifikan terhadap bagaimana masyarakat umum mengkonsumsi barang dan jasa serta berapa banyak uang yang diinvestasikan pemerintah dalam pembentukan modal bruto. Inflasi ini merupakan fenomena moneter yang dapat menimbulkan kekhawatiran bagi suatu negara.

Inflasi dan pertumbuhan ekonomi adalah dua hal yang saling berkaitan satu sama lain. Menjaga inflasi tetap rendah dan stabil akan meningkatkan pertumbuhan ekonomi. Hal ini dikarenakan dengan inflasi yang rendah dan stabil maka kegiatan perekonomian akan berjalan dengan baik. Inflasi yang rendah dan stabil akan mendorong pengusaha untuk meningkatkan produksi mereka. Kenaikan harga yang diciptakan oleh inflasi akan menstimulasi pengusaha untuk meningkatkan produksi mereka dikarenakan keuntungan yang diharapkan oleh mereka menjadi lebih besar. Peningkatan produksi berarti menimbulkan kenaikan nilai produk domestik bruto (PDB) yang berarti akan meningkatkan pertumbuhan ekonomi. Kenaikan harga akan mendorong akan mendorong pengusaha untuk meningkatkan produksi mereka. Akan tetapi, apabila kenaikan harga atau inflasi terlalu tinggi maka hal

tersebut akan berdampak buruk terhadap ekonomi. Kenaikan harga atau inflasi yang terlalu tinggi akan membuat masyarakat yang awalnya dapat memenuhi kebutuhan sehari-hari menjadi tidak dapat memenuhi kebutuhan mereka seperti sebelumnya karena kenaikan harga tersebut.<sup>92</sup>

Dampak hal tersebut akan membuat adanya ketidakstabilan ekonomi dan mengakibatkan pertumbuhan ekonomi menurun. Inflasi yang terlalu rendah dan tidak stabil juga dapat berdampak buruk terhadap pertumbuhan ekonomi. Kenaikan harga yang tidak terlalu tinggi dan tidak stabil akan membuat pengusaha kurang terdorong dalam meningkatkan produksinya. Hal ini akan berdampak pada nilai PDB sekaligus memengaruhi pertumbuhan ekonomi suatu negara.<sup>93</sup>

<sup>94</sup>Sebagaimana dalam pandangan inflasi perspektif ekonomi islam oleh Al- Maqrizi digambarkan melalui *natural inflation* sesuai dengan namanya, inflasi jenis ini disebabkan berbagai faktor alamiah yang tidak bisa dihindari umat manusia. Menurut Al-Maqrizi ketika suatu bencana alam terjadi, berbagai bahan makanan dan hasil bumi lainnya mengalami penurunan yang sangat drastis dan terjadi kelangkaan. Di lain pihak, karena sifatnya yang sangat signifikan dalam kehidupan, permintaan terhadap berbagai barang itu mengalami peningkatan. Harga-harga membumbung tinggi jauh melebihi daya

---

<sup>92</sup> M Hafidz Meiditambua Saefulloh, Muhammad Rizah Fahlevi, and Sylvi Alfa Centauri, "Pengaruh Inflasi Terhadap Pertumbuhan Ekonomi: Perspektif Indonesia," *Jurnal Keuangan Negara dan Kebijakan Publik* 3, no. 1 (2023): 17–26.

<sup>93</sup> Muhammad Rizki, "Dampak Suku Bunga, Inflasi, Nilai Tukar, Dan Cadangan Devisa Terhadap Return Ihsig Di Bursa Efek Indonesia," *Journal of Business Administration Economic & Entrepreneurship* 3, no. 1 (2021): 44–55.

<sup>94</sup> Al-Maqrizi, Ighatsah Al-Ummah bi Kasyf Al-Gummah, Kairo: Maktabah Al-tsaqafah Al-Diniyah, 1986, dalam Adiwarmar A. Karim, Sejarah Pemikiran Ekonomi Islam



beli masyarakat. Al-Maqrizi mengatakan bahwa inflasi ini adalah inflasi yang diakibatkan oleh turunnya Penawaran Agregatif (AS) atau naiknya Permintaan Agregatif (AD).

Kajian internasional, hubungan sebab akibat antara inflasi dan pertumbuhan ekonomi adalah di selidiki dengan mempelajari hubungan kointegrasi mereka dan dengan memperkirakan kesalahan model koreksi. Motivasi utama penelitian ini adalah untuk mengetahui apakah suatu hubungan ada di antara mereka dan jika demikian, untuk menganalisis sifat hubungan itu, maka didapat hasilnya menunjukkan adanya hubungan positif jangka panjang antara inflasi dan pertumbuhan ekonomi. Namun, hubungan ini tidak harus linier dan oleh karena itu kami menanyakan hal tersebut pertanyaan berikut: pada tingkat manakah inflasi mulai mengurangi tingkat pertumbuhan perekonomian Finlandia? Untuk menemukan jawaban atas pertanyaan ini, kami menggunakan nilai terkecil biasa squares (OLS) untuk mengetahui tingkat ambang batas inflasi di Finlandia selama periode tersebut 1980-2010. Kami menemukan bahwa ketika inflasi melebihi 4 persen, inflasi akan mulai meningkat secara signifikan mengurangi tingkat pertumbuhan ekonomi di Finlandia. Melihat ECB, target inflasi mengingat wawasan ini, hasil penelitian ini mungkin memiliki implikasi yang berguna dalam penyesuaian tingkat inflasi yang optimal di Negara-negara Euro. Selanjutnya, karena tingkat

harga ditetapkan pada tingkat ECB, diperlukan penelitian lebih lanjut untuk menentukan target inflasi yang optimal tingkat Eropa.<sup>95</sup>

## 2. Efek Kurs Terhadap Pertumbuhan Ekonomi

Analisis regresi menunjukkan bahwa nilai signifikansi efek kurs terhadap pertumbuhan ekonomi yaitu  $0,89 > 0,05$  dengan koefisien regresi  $-0,016$ , yang artinya kurs berefek positif dan tidak signifikan terhadap pertumbuhan ekonomi di Indonesia tahun 2000 hingga tahun 2023. Variabel nilai tukar (kurs) berefek positif, artinya disaat nilai tukar rupiah terdepresiasi (dolar terapresiasi) maka pertumbuhan ekonomi akan mengalami penurunan dan sebaliknya jika nilai tukar rupiah terapresiasi (dolar terdepresiasi) maka akan menyebabkan pertumbuhan ekonomi meningkat. Beberapa aspek hasil analisis didapati bahwa terdapat pengaruh negatif antara kurs dan pertumbuhan ekonomi, meskipun tidak signifikan secara statistik ( $0,2750 > 0,05$ ). Fenomena ini dapat dijelaskan oleh fakta bahwa kenaikan nilai tukar dan pelemahan nilai rupiah berdampak pada kenaikan harga barang, terutama barang-barang impor dan bahan baku produk impor di dalam negeri. Hal ini akhirnya menyebabkan kenaikan harga barang dan penurunan pertumbuhan ekonomi.<sup>96</sup>

---

<sup>95</sup> Pengaruh Kebutuhan Kognisi et al., "The Causal Relationship between GDP Growth, Foreign Direct Investment, Andinflation in Ghana from 1970 to 2021: A Co-Integrated Study," *Industry and Higher Education* 3, no. 1 (2021): 1689-1699, <http://journal.unilak.ac.id/index.php/JIEB/article/view/3845%0Ahttp://dSPACE.uc.ac.id/handle/123456789/1288>.

<sup>96</sup> Clemment Marvella Fedihartono, Nerissa Arcellya Virjannah, and Muhammad Yasin, "Pengaruh Kurs Terhadap Pengangguran, Utang Luar Negeri, Neraca Perdagangan, Dan Pertumbuhan Ekonomi Di Indonesia," *Trending: Jurnal Manajemen dan Ekonomi* 1, no. 3 (2023): 01-13.

<sup>97</sup>Imam Al-Ghazali memberikan sebuah pandangan tentang uang sebagai penguat atas pernyataan diatas adalah Menurut Al-Ghazali kekayaan suatu negara ditentukan oleh tingkat produksi dan neraca pembayaran yang positif, bukan pada banyaknya jumlah uang yang beredar di negara tersebut. Artinya ketika jumlah uang yang beredar sangat banyak dan bukan berdasarkan pesatnya produksi maka uang yang banyak itu menjadi tidak bernilai. Imam Al-Ghazali menjelaskan bahwa uang adalah nikmat Allah yang digunakan masyarakat sebagai alat perantara untuk memudahkan transaksi muamalah. Menurut beliau uang memiliki fungsi sebagai cara untuk mendapatkan barang lain dan tujuan-tujuan tertentu. Kalau dikaitkan dengan fungsi uang secara umum maka penjelasan beliau ini masuk kepada fungsi sebagai sarana tukar-menukar. Oleh karena itu beliau mengibaratkan uang seperti sebuah cermin, dimana cermin merupakan wadah yang tidak mempunyai warna sendiri namun mampu memantulkan semua jenis warna.

<sup>98</sup>Meskipun Al-Ghazali tidak menyebutkan harus disahkan oleh pemerintah, namun beliau mengharuskan adanya pencetakan uang, pengesahan dan juga penetapan harga yang hanya boleh dilakukan oleh lembaga resmi yang ditunjuk. Dalam pernyataannya beliau menjelaskan: “kemudian kebutuhan terhadap harta yang tahan lama sebagai bahan mata uang dari barang tambang, yakni emas, perak dan tembaga dan dibutuhkan

---

<sup>97</sup> Ghazali, Aidit, Islamic Thinkers on Economic, Administratio, and Transaction, Kuala Lumpur: Quil Publisher, 1991.

<sup>98</sup> Ghazali, Aidit, Islamic Thinkers on Economic, Administratio, and Transaction, Kuala Lumpur: Quil Publisher, 1991.

percetakan, serta penentuan nilai tukar. Untuk itulah dibutuhkan tempat percetakan uang. " Landasan pemikiran Al-Ghazali tentang uang terdapat dalam Al-Qur'an dan Hadits: Pertama, Imam Al-Ghazali memberikan padangannya dalam Qur'an Surah At-Taubah/34:<sup>99</sup>

يَا أَيُّهَا الَّذِينَ آمَنُوا إِنَّ كَثِيرًا مِّنَ الْأَخْبَارِ وَالرُّهْبَانِ لَيَأْكُلُونَ أَمْوَالَ  
النَّاسِ بِالْبَاطِلِ وَيَصُدُّونَ عَن سَبِيلِ اللَّهِ ۗ وَالَّذِينَ يَكْنِزُونَ الذَّهَبَ  
وَالْفِضَّةَ وَلَا يُنْفِقُونَهَا فِي سَبِيلِ اللَّهِ فَبَشِّرْهُمْ بِعَذَابٍ أَلِيمٍ

Terjemahnya:

Hai orang-orang yang beriman, sesungguhnya sebahagian besar dari orang-orang alim Yahudi dan rahib-rahib Nasrani benar-benar memakan harta orang dengan jalan batil dan mereka menghalang-halangi (manusia) dari jalan Allah. Dan orang-orang yang menyimpan emas dan perak dan tidak menafkannya pada jalan Allah, maka beritahukanlah kepada mereka, (bahwa mereka akan mendapat) siksa yang pedih,

Jadi, larangan disini ditujukan kepada alat tukar (*medium of exchange*) yang berupa uang. Oleh karena itu, menimbun emas dan perak sebagai barang hukumnya adalah haram, baik yang sudah dicetak maupun belum. Dan barang siapa yang menggunakan emas dan perak sebagai barang-barang peralatan rumah tangga, maka sesungguhnya ia telah berbuat sesuatu yang berlawanan dengan tujuan penciptaan emas dan perak.

Rasulullah SAW bersabda: "Barangsiapa meminum dalam bejana emas dan perak, maka seolah-olah ia menuangkan sebongkah api neraka ke dalam perutnya". (HR. Bukhari dan Muslim) Adapun beberapa fungsi uang menurut

<sup>99</sup> Kementerian Agama R.I, "Tafsir Qur'an Kementerian Agama R.I," 2021, <https://quran.kemenag.go.id/>.

Al-Ghazali yakni sebagai al-mu'awwidhah (alat tukar), hakim mutawasith (pengukur nilai barang) dan qiwam al-dunya (satuan hitung).

Fungsi uang sebagai al-mu'awwidhah yakni uang menjadi sarana untuk transaksi muamalah. Sementara fungsi uang sebagai hakim mutawasith (pengukur nilai barang) yakni uang memiliki peran sebagai alat ukur yang jelas dalam menentukan harga suatu barang. Dan fungsi uang sebagai qiwam al-dunya memiliki arti bahwa uang adalah alat yang dapat digunakan untuk menilai barang sekaligus membandingkan dengan barang yang lain, sebagaimana beliau mengilustrasikan uang itu seperti cermin. Jadi Al-Ghazali menyimpulkan bahwa uang hanya sekedar alat tukar dalam transaksi.

Berdasarkan hasil penelitian Nirmaya dkk diketahui bahwa kurs berpengaruh negatif tetapi tidak signifikan terhadap pertumbuhan ekonomi, dengan hasil uji t sig >  $\alpha 5\%$  ( $0,2750 > 0,05$ ). Hal tersebut karena semakin tinggi nilai tukar dan melemahnya rupiah memberikan dampak terhadap harga barang terutama barang-barang impor dan barang-barang bahan baku produk impor untuk produk dalam negeri, yang akhirnya memberikan pengaruh kenaikan harga barang dan akan menurunkan pertumbuhan ekonomi.<sup>100</sup>

Pada penelitian yang diperoleh Dusana menunjukkan bahwa kurs tahun 2008 sampai dengan tahun 2019 memiliki variasi nilai yang signifikan. Pada tahun 2010, tercatat kurs terendah sebesar Rp 8.991 per 1 US Dollar, sedangkan kurs tertinggi terjadi pada tahun 2018 dengan nilai Rp 14.481 per

---

<sup>100</sup> D. N. Nirmaya, F. F. Farabi, and I. A. Lumbantobing, "Pengaruh Krisis Moneter Dan Nilai Tukar Terhadap Inflasi Di Indonesia," *Jurnal Pendidikan Ekonomi Indonesia* 2, no. 1 (2020): 129-141.

1 US Dollar. Rata-rata kurs selama periode tersebut adalah sebesar Rp 11.778,92 per 1 US Dollar. Selain itu, pertumbuhan ekonomi juga mengalami variasi yang cukup signifikan. Tercatat pertumbuhan ekonomi terendah sebesar 4,6% dan tertinggi sebesar 6,2%, yang terjadi pada tahun 2010. Rata-rata pertumbuhan ekonomi dari tahun 2008 sampai dengan tahun 2019 adalah sebesar 5,34%. Untuk menganalisis data tersebut, dilakukan pengujian dengan menggunakan regresi linier sederhana serta uji koefisien determinasi ( $R^2$ ) dan uji statistik (uji t dan uji F) menggunakan program Microsoft Excel.<sup>101</sup>

Nilai tukar (kurs) berpengaruh positif dan signifikan terhadap pertumbuhan ekonomi di Indonesia pada tingkat signifikan 0,05 dengan nilai koefisien yang ditunjuk sebesar 0,67. Semakin meningkat nilai tukar rupiah (depresiasi) maka akan mendorong peningkatan pada pertumbuhan ekonomi. Koefisien ( $\beta_1$ ) bernilai positif artinya pada saat nilai kurs rupiah terhadap dollar meningkat (rupiah terdepresiasi) maka persentase pertumbuhan ekonomi (LOGPDB) juga akan mengalami peningkatan. Begitu pula pada saat kurs rupiah terhadap dollar mengalami penurunan (rupiah terapresiasi) maka pertumbuhan PDB juga ikut turun. Pertumbuhan kurs rupiah terhadap dollar sebesar satu persen akan meningkatkan persentase PDB sebesar 0,67 persen dan sebaliknya, penurunan kurs rupiah terhadap dollar sebesar satu persen akan menurunkan persentase PDB sebesar 0,67 persen. Pengaruh nilai tukar terhadap pertumbuhan ekonomi dapat dilihat dari sisi perdagangan.

---

<sup>101</sup> Dusana Halawa, "Faktor-Faktor Yang Mempengaruhi Perubahan Nilai Tukar Rupiah Terhadap Dolar Amerika Serikat," *Journal Economics and Strategy* 4, no. 1 (2023): 52–61.

Perdagangan yang dimaksud adalah perdagangan internasional suatu negara atau ekspor dan impor. Secara umum, pelemahan nilai tukar (depresiasi) akan merangsang ekspor dan membuat impor lebih mahal, sehingga mengurangi defisit perdagangan suatu negara yang pada akhirnya akan meningkatkan pertumbuhan ekonomi. Sebaliknya, apresiasi nilai tukar dapat mengurangi daya saing ekspor dan membuat impor lebih murah, sehingga menyebabkan defisit perdagangan yang akan mengurangi pertumbuhan ekonomi.<sup>102</sup>

Paradigma kurs dalam perspektif ekonomi islam dan menjadi lokomotif acuan juga adalah bagaimana dengan Implikasi terjadinya perubahan nilai tukar uang bukan saja berdampak pada tingkat barang domestik tetapi juga berdampak pada tingkat harga dari mata uang suatu negara, sehingga terjadinya deflasi dan inflasi tidak dapat terhindarkan. Implikasi perubahan nilai tukar uang yang paling tampak bagi bangsa kita yaitu terjadinya krisis mata uang yang melanda Indonesia dan sejumlah negara Asia. Perekonomian terpuruk akibat nilai mata uang berubah sehingga mengakibatkan harga-harga barang naik baik domestik maupun non domestik tinggi.

### **3. Efek Jumlah Uang Beredar Terhadap Pertumbuhan Ekonomi**

Analisis regresi menunjukkan bahwa nilai signifikansi efek jumlah uang beredar terhadap pertumbuhan ekonomi yaitu  $0.00 < 0,05$  dengan koefisien regresi 1.025, yang artinya jumlah uang beredar berefek positif dan signifikan

---

<sup>102</sup> Ridwan Maronrong Maronrong and Kholik Nugrhoho, "Pengaruh Inflasi, Suku Bunga Dan Nilai Tukar Terhadap Harga Saham Studi Kasus Pada Perusahaan Manufaktur Otomotif Terdaftar Di Bursa Efek Indonesia Tahun 2012- 2017," *Jurnal STEI Ekonomi* 26, no. 02 (2019): 277-295.

terhadap pertumbuhan ekonomi di Indonesia tahun 2000 hingga tahun 2023. Selain itu juga hal ini bisa dikatakan sesuai dengan teori permintaan uang Irving Fisher yang mana dia mengatakan jumlah uang bisa menyebabkan inflasi tetapi ketika jumlah uang beredar itu sedikit maka perekonomian akan seret. Hal ini disebabkan fungsi peredaran uang itu berkaitan dengan pergerakan ekonomi karena hal itulah yang membuat perputaran uang beredar itu ketika meningkat akan mengakibatkan pertumbuhan ekonomi juga meningkat.

Hal ini disebabkan jumlah uang yang diminta itu berbanding proporsional dengan tingkat output atau pendapatan. Selain itu juga teori ini selalu berkaitan dengan harga yang mana PDB juga berkaitan dengan harga. Hal ini juga sesuai dengan mazhab alternatif kritis dan juga mazhab *igtishaduna* dalam Islam, yang mana diambil kesimpulan bahwa memang ketika jumlah uang beredar itu memiliki pengaruh yang positif terhadap pertumbuhan ekonomi dan juga roda perekonomian asalkan tetap sesuai dengan kebutuhan masyarakat.

Beberapa peneliti sebelumnya mendapatkan hasil bahwa ketika jumlah uang beredar dinaikkan 1% maka inflasi akan mengalami penurunan sebesar 0,314. Yang mana dengan hasil mengindikasikan bahwa jumlah uang beredar memiliki pengaruh negatif terhadap tingkat inflasi karena pada hasil penelitian ini membuktikan bahwa ketika uang meningkat tingkat inflasi mengalami penurunan. Jika dikaitkan dengan teori konvensional yaitu teori kuantitas dari David Ricardo yang menyatakan bahwa jumlah uang



beredar memiliki pengaruh positif terhadap inflasi jelas hasil ini bertolak belakang dengan teori konvensional ini. Dalam perspektif Islam sendiri dikatakan ketika jumlah uang beredar itu meningkat tanpa melihat kebutuhan masyarakat disana sehingga jumlah uang yang beredar Untuk lebih meyakinkan hasil yang ada dari penelitian ini maka peneliti mengambil hasil uji dari salah satu penelitian yang memiliki konsep yang sama yaitu penelitian yang dilakukan oleh Hafizatul Fitria dari Universitas Malikussaleh pada tahun 2018 yang berjudul "Pengaruh jumlah uang beredar, tingkat suku bunga dan inflasi terhadap pertumbuhan ekonomi di Indonesia". Yang mana penelitian ini dia menemukan hasil pengaruh yang diberikan jumlah uang beredar terhadap pertumbuhan ekonomi yaitu bersifat positif dimana mengindikasikan hubungan positif yang terjadi antara keduanya.

Hal ini sejalan dengan hasil penelitian ini yang juga menyatakan bahwa pengaruh yang diberikan oleh jumlah uang beredar terhadap pertumbuhan ekonomi itu bersifat positif. Selain dari penelitian ini ada juga penelitian lain yang bisa menjadi pendukung penelitian ini yaitu penelitian yang dilakukan oleh Annisa Dewi dengan judul pengaruh jumlah uang beredar, BI Rate dan Inflasi terhadap pertumbuhan ekonomi yang juga mendapatkan hasil bahwa jumlah uang beredar berpengaruh positif terhadap pertumbuhan ekonomi. Selain itu juga hal ini bisa dikatakan sesuai dengan teori permintaan uang Irving Fisher<sup>103</sup> yang mana dia mengatakan jumlah uang

---

<sup>103</sup> Sanjaya Krisna, *Based on Empirical Research*, 2019.

bisa menyebabkan inflasi tetapi ketika jumlah uang beredar itu sedikit maka perekonomian akan seret. Hal ini disebabkan fungsi peredaran uang itu berkaitan dengan pergerakan ekonomi karena hal itulah yang membuat perputaran uang beredar itu ketika meningkat akan mengakibatkan pertumbuhan ekonomi juga meningkat.

Hal ini disebabkan jumlah uang yang diminta itu berbanding proporsional dengan tingkat output atau pendapatan. Selain itu juga teori ini selalu berkaitan dengan harga yang mana PDB juga berkaitan dengan harga. Hal ini juga sesuai dengan mazhab alternatif kritis dan juga mazhab igtishaduna dalam Islam, yang mana diambil kesimpulan bahwa memang ketika jumlah uang beredar itu memiliki pengaruh yang positif terhadap pertumbuhan ekonomi dan juga roda perekonomian asalkan tetap sesuai dengan kebutuhan masyarakat.

Sehingga dapat ditarik kesimpulan bahwa antara teori yang ada pada ekonomi islam itu sendiri dengan hasil penelitian ini sejalan dan pengaruh yang diberikan oleh jumlah uang beredar terhadap pertumbuhan ekonomi itu bersifat positif. Berdasarkan hasil penelitian yang melihat situasi dalam jangka waktu yang lebih lama, nilai probabilitas dari variabel nilai uang beredar (wide money) adalah 0,0030. Hal ini menunjukkan bahwa terdapat pengaruh negatif yang besar antara variabel jumlah uang beredar terhadap PDB. Selain itu, analisis jangka pendek menunjukkan nilai probabilitas 0,0000, yang menunjukkan bahwa variabel jumlah uang beredar memiliki pengaruh yang cukup besar dan merugikan terhadap PDB. Akibatnya, jelas bahwa ada

hubungan substansial antara ekspansi jumlah uang beredar dan pertumbuhan ekonomi.

Temuan penelitian ini sejalan dengan penelitian sebelumnya yang menunjukkan bahwa variabel yang mewakili jumlah uang beredar memiliki pengaruh yang menguntungkan dan signifikan terhadap ekspansi perekonomian. Sudah menjadi rahasia umum bahwa nilai koefisien regresi adalah 0,804, dan nilai sig sebesar 0,022. Oleh karena itu, tanpa diragukan lagi telah dibuktikan bahwa jumlah uang yang beredar berdampak pada ekspansi ekonomi, dan nilai koefisien regresinya adalah positif. Hal ini menunjukkan bahwa pertumbuhan ekonomi akan berkorelasi positif dengan jumlah uang yang tersedia. Temuan penelitian ini, di sisi lain, bertentangan dengan penelitian sebelumnya yang menemukan bahwa jumlah uang beredar memiliki dampak yang besar dan negatif terhadap laju pertumbuhan ekonomi di Indonesia. Semakin banyak jumlah uang beredar, semakin besar potensi pertumbuhan ekonomi. Hal ini dikarenakan ketika terjadi peningkatan ketersediaan uang, masyarakat akan menggunakan sebagian uangnya untuk konsumsi. Hal ini, pada gilirannya, akan menyebabkan produsen memproduksi lebih banyak komoditas, yang kemudian akan menyebabkan peningkatan permintaan faktor-faktor produksi. Konsumsi akan meningkat, demikian juga produktivitas pemilik usaha, dan pendapatan per kapita, yang semuanya akan berkontribusi pada peningkatan pertumbuhan ekonomi.<sup>104</sup>

---

<sup>104</sup> 'Aisyah Luthfi Alifah and RR Retno Sugiharti, "Pengaruh Moneter Terhadap Pertumbuhan Ekonomi," *Transekonomika: Akuntansi, Bisnis Dan Keuangan* 2, no. 6 (2022): 421-438.

Hubungan jumlah uang beredar dan pertumbuhan ekonomi diuji dengan menggunakan *Least Square* Metode dalam tesis ini. Efek jumlah uang beredar terhadap pertumbuhan ekonomi dianalisis dengan menggunakan sistem dinamis. Efek pertumbuhan jumlah uang beredar pada periode  $t$  mempunyai efek yang positif terhadap pertumbuhan ekonomi pada periode ( $t$ ) yang sama. Analisis yang sama dilakukan untuk  $t-1$  dan  $t-2$  periode, dampak pertumbuhan uang beredar pada lag  $t-1$  dan  $t-2$  mempunyai pengaruh negatif terhadap laju pertumbuhan ekonomi pada periode  $t$ . Terakhir, tingkat pertumbuhan jumlah uang beredar periode  $t-3$  menunjukkan pengaruh positif terhadap laju pertumbuhan ekonomi pada periode  $t$ . Jumlah uang beredar diterima sebagai alat pembiayaan yang lazim untuk anggaran pusat di Turki hingga tahun 2001. Pemerintahan populis tidak pernah segan-segan menggunakan instrumen ini, inflasi dan krisis ekonomi silih berganti hingga tahun 2001. Dua devaluasi mata uang utama terjadi pada tahun 1990 dan 2001. Analisis ini menunjukkan bahayanya pemerintahan populis yang menggunakan Bank Sentral sebagai andalan sumber keuangan. Jumlah uang beredar dapat memberikan efek optimis parsial terhadap pertumbuhan ekonomi ketika anggaran pusat mengalami defisit (seperti yang terlihat pada periode pertama). Namun, itu negatif dampaknya sangat jelas pada periode kedua dan ketiga ketika terlalu banyak uang yang dicetak.

Perluasan basis moneter menjadi penyebab terjadinya inflasi yang pada gilirannya merusak tingkat harga di pasar, impor, rencana investasi dan distribusi pendapatan. Itu perekonomian hanya mampu mengelola perluasan

baru pada periode keempat dan seterusnya mengikuti jalur pertumbuhan alaminya. Perekonomian Turki merancang undang-undang keuangan baru yang ketat dan tindakan manajemen fiskal setelahnya tahun 2003. Para pembuat kebijakan fiskal saat ini bekerja pada anggaran dan uang yang dapat diandalkan pasokan dibiarkan sebagai sumber keuangan untuk anggaran pusat, Bank Sentral sebagai pengelola.<sup>105</sup>

#### **4. Efek Inflasi Terhadap Kapitalisasi Saham Syariah**

Analisis regresi menunjukkan bahwa nilai signifikansi efek inflasi terhadap kapitalisasi saham syariah yaitu  $0.08 < 0,05$  dengan koefisien regresi  $-0.169$ , yang artinya inflasi berefek negatif dan tidak signifikan terhadap kapitalisasi saham syariah di Indonesia tahun 2000 hingga tahun 2023. Tandelilin mengatakan bahwa “Peningkatan inflasi secara relatif akan membawa sinyal negatif bagi pemodal di pasar modal. Oleh karenanya, inflasi juga bisa disebut sebagai risiko daya beli. Jika inflasi mengalami peningkatan, investor biasanya menuntut biaya tambahan premium inflasi untuk mengkompensasi penurunan daya beli yang dialaminya. Inflasi memberikan pengaruh yang signifikan terhadap pergerakan harga saham yang terdapat di

JII.

Asumsi yang tepat yaitu ketika inflasi terjadi secara cepat dan meningkat tajam dari sebelumnya, minat investor untuk berinvestasi akan

---

<sup>105</sup> Mehmet Adak, “Money Supply and Economic Growth: The Case Of Turkey” (n.d.): 9–22.

berkurang. Menurunnya minat investor untuk berinvestasi akan menurunkan harga saham perusahaan dan menurunkan indeks saham.

Sejalan dengan Mustafa Kamal dkk<sup>106</sup> hasil penelitiannya diketahui bahwa hasil analisis uji-F pada menunjukkan nilai signifikansi sebesar  $0,026 < 0,05$  maka dapat disimpulkan bahwa secara simultan variabel inflasi berpengaruh signifikan terhadap ISSI. Sedangkan hasil uji t untuk variabel Inflasi menunjukkan bahwa nilai signifikansi untuk inflasi sebesar  $0,910 > 0,05$  maka dapat disimpulkan bahwa secara parsial variabel inflasi tidak berpengaruh signifikan terhadap ISSI. Hasil analisis tersebut dapat diartikan bahwa selama periode pengamatan tingkat inflasi berada pada periode normal atau dapat dikatakan tidak dalam masa krisis sehingga tidak mempengaruhi keputusan investor untuk melakukan transaksi saham. Pada periode penelitian, investor tidak menggunakan tingkat inflasi sebagai pertimbangan dalam membuat keputusan untuk melakukan investasi berbasis syariah. Terdapat faktor lain yang dapat mempengaruhi keputusan investor dalam berinvestasi pada saham syariah, seperti nilai tukar rupiah dan tingkat suku bunga domestik.

Tak searah dengan penelitian Widya<sup>107</sup> Pada triwulan 1,2, dan 3 tahun 2015 tingkat inflasinya merupakan yang tertinggi dibanding tahun setelahnya yang dapat dikatakan stabil. Hal ini inflasi di Indonesia tahun 2015-2022

---

<sup>106</sup> Kamal et al., "Pengaruh Tingkat Inflasi Dan Nilai Tukar (Kurs) Rupiah Terhadap Indeks Saham Syariah Indonesia (Issi)."

<sup>107</sup> Ayu Widyaningtiyas, Romdhonah Zahrotul Mawaddah, and Siti Amaroh, "Pengaruh Inflasi, Nilai Tukar, Dan Produk Domestik Bruto Terhadap Indeks Harga Saham Di Jakarta Islamic Index," *JIOSE: Journal of Indonesian Sharia Economics* 3, no. 1 (2024): 1-16.

terjadi fluktuasi. Naiknya suatu harga produk dan bahan mentah dapat menjadikan beban pengolahan produk semakin naik dan mengakibatkan permintaan masyarakat menurun dan sehingga keuntungan perusahaan juga mengakibatkan harga saham menurun. Beda halnya pada tahun 2020-2021, inflasi mengalami penurunan. Hal ini terjadi karena di Indonesia diserang oleh Covid-19. Turunnya harga produk saat pandemi tersebut mengakibatkan permintaan masyarakat mengalami kenaikan, sehingga keuntungan perusahaan juga berakibat harga sahamnya naik. Namun, dari perbedaan tingkat inflasi dari tahun 2015- 2022 tidak memberikan dampak apapun pada indeks saham JII. Lebih lanjut, hasil uji t juga menyatakan  $H_0$  diterima dan  $H_a$  tertolak artinya inflasi tidak mempengaruhi indeks saham JII secara signifikan. Pengkajian ini menemukan inflasi tidak mempengaruhi indeks harga saham JII. Hal tersebut membuktikan para penanam modal tidak menghiraukan tingkat inflasi, akibatnya penanam modal konsisten bertransaksi dalam membeli dan menjual saham syariah di BEI. Hasil penelitian ini selaras yang ditemukan U. Sulia Sukmawati dkk bahwa inflasi mempunyai hubungan negatif terhadap JII. Selain itu Ahmad Riyadh juga menemukan inflasi tidak mempengaruhi JII.

Inflasi hubungannya sangat erat dengan kemampuan penurunan daya beli, baik dalam ruang lingkup individu dan perusahaan. Dalam beberapa pengertian inflasi yaitu kenaikan harga secara terus menerus dari suatu barang dan jasa secara umum. Apabila suatu komoditas atau barang dapat

dikatakan mengalami kenaikan, jika harga menjadi lebih tinggi dari harga periode sebelumnya.

<sup>108</sup>Karya Al-Maqrizi menyatakan bahwa inflasi terjadi dan tergambar karena dua faktor penyebab pertama yaitu *natural inflation*. Inflasi jenis ini diakibatkan oleh sebab-sebab alamiah, di mana orang tidak mempunyai kendali. Ibn al-Maqrizi mengatakan bahwa inflasi ini adalah inflasi yang diakibatkan oleh turunnya Penawaran Agregatif (AS) atau naiknya permintaan agregatif (AD). Al-Maqrizi mengambil contoh Pada masa khalifah Umar ibn Khattab, kafilah pedagang yang menjual barangnya di luar negeri membeli barang-barang dari luar negeri lebih sedikit nilainya daripada nilai barang-barang yang mereka jual, sehingga mereka mendapat keuntungan. Keuntungan yang berupa kelebihan uang tersebut dibawa masuk ke Madinah sehingga pendapatan dan daya beli masyarakat akan naik (AD↑). Naiknya permintaan agregat akan membuat kurva AD bergeser ke kanan dan akan mengakibatkan naiknya tingkat harga secara keseluruhan (P↑). Kemudian, yang dilakukan oleh Umar ibn Khattab dalam mengatasi masalah tersebut adalah beliau melarang penduduk Madinah untuk membeli barang-barang selama 2 ( dua) hari berturut-turut. Akibatnya adalah turunnya permintaan agregat (AD↓) dan tingkat harga menjadi normal. Akibat dari turunnya tingkat produksi (AS↓) karena terjadinya panceklik, perang, ataupun embargo.

---

<sup>108</sup> Adiwarman A. Karim, *Ekonomi Mikro Islami Edisi Ketiga* (Jakarta: Raja Grafindo Persada, 2008), 191.



Dahulu kala Pada saat pemerintahan Umar ibn Khattab pernah terjadi masa panceklik yang mengakibatkan kelangkaan gandum, diibaratkan pada grafik sebagai kurva AS yang bergeser ke kiri ( $AS\downarrow$ ) yang mengakibatkan naiknya harga-harga ( $P\uparrow$ ). Yang dilakukan oleh Umar ibn Khattab dalam mengatasi permasalahan ini, beliau melakukan impor gandum dari Mesir, sehingga penawaran agregat (AS) barang di pasar kembali naik ( $AS\uparrow$ ) yang kemudian berdampak pada penurunan harga-harga ( $P\downarrow$ ).

<sup>109</sup>Kedua dari pandangan Al-Maqrizi adalah *Human Error Inflation* yang diakibatkan oleh kesalahan dari manusia yang menyimpang atau melanggar dari aturan dan kaidah-kaidah syariah. <sup>110</sup>Sebagaimana firman Allah Q.S Ar Rum/41:

ظَهَرَ الْفَسَادُ فِي الْبَرِّ وَالْبَحْرِ بِمَا كَسَبَتْ أَيْدِي النَّاسِ لِيُذِيقَهُمْ  
بَعْضَ الَّذِي عَمِلُوا لَعَلَّهُمْ يَرْجِعُونَ

Terjemahnya: “ Telah nampak kerusakan di darat dan di laut disebabkan karena perbuatan tangan manusia, supaya Allah merasakan kepada mereka sebahagian dari (akibat) perbuatan mereka, agar mereka kembali (ke jalan yang benar)” .

Prof Quraish Shihab memberikan penafsiran telah terlihat kebakaran, kekeringan, kerusakan, kerugian perniagaan dan ketertenggelaman yang disebabkan oleh kejahatan dan dosa-dosa yang diperbuat manusia. Allah

<sup>109</sup> Adiwarmman A. Karim, *Ekonomi Mikro Islami Edisi Ketiga* (Jakarta: Raja Grafindo Persada, 2008), 191

<sup>110</sup> Kementerian Agama R.I, “Tafsir Qur’an Kementerian Agama R.I,” 2021, <https://quran.kemenag.go.id/>.

menghendaki untuk menghukum manusia di dunia dengan perbuatan-perbuatan mereka, agar mereka bertobat dari kemaksiatan.<sup>111</sup>

Diskusi yang bisa dipetik adalah telah tampak kerusakan di darat dan lautan, seperti rusaknya penghidupan mereka, turunnya musibah, dan turunnya penyakit yang menimpa diri mereka, dan lain-lain disebabkan perbuatan buruk (maksiat) yang mereka lakukan. Yakni agar mereka mengetahui bahwa Allah memberikan balasan terhadap amal, Dia menyegerakan sebagiannya sebagai contoh pembalasan terhadap amal.

Maka Mahasuci Allah yang mengaruniakan nikmat dengan musibah dan memberikan sebagian hukuman agar manusia kembali sadar, sekiranya Allah menimpakan hukuman kepada mereka terhadap semua perbuatan buruk mereka, niscaya tidak ada satu pun makhluk yang tinggal di bumi.

Tujuan dari jangka panjang pemerintah yaitu dengan menjaga agar tingkat inflasi tetap berada pada tingkat yang rendah dan tidak mengalami kenaikan. Penyebab utama dari inflasi yaitu dengan adanya suatu perubahan terhadap keseluruhan akan permintaan terhadap barang dan jasa oleh pelaku dalam ekonomi. Suatu perubahan dalam investasi, pengeluaran pemerintah atau ekspor yang dapat mengubah permintaan material untuk mendorong output yang lebih besar. Dalam dunia investasi, inflasi sangat berpengaruh dapat dilihat dari setiap terjadi kenaikan atau penurunan angka inflasi akan sangat mempengaruhi otoritas moneter dalam pembuatan kebijakan yang

---

<sup>111</sup> Shihab, M. Quraish. Tafsir Al-Misbah: Pesan, Kesan dan Keserasian Al-Qur'an,

akan berpengaruh pada investor dalam penempatan dana investasinya. Biaya produksi yang kian meninggi bisa ditingkatkan oleh inflasi dari harga bahan baku yang meningkat ketimbang harga yang naik atas dasar ketentuan perusahaan. Profitabilitas mampu diturunkan oleh hal tersebut melalui perkiraan penjualan tertentu bahkan dalam melakukan investasi bisa meningkatkan dan menurunkan risiko. Dimana profitabilitas yang menurun menjadi berita buruk bagi perusahaan dikarenakan penilaian investor tidak menarik terhadap pasar modal yang mempunyai risiko yang lebih tinggi. Merosotnya kemauan investor untuk berinvestasi bisa menyebabkan harga dan indeks saham perusahaan menurun. Tetapi jika inflasi rendah atau menurun mampu membuat profitabilitas jadi naik dimana terjadi pengurangan biaya produksi akibat dari bahan baku murah tetapi harga penjualannya tetap. Dengan demikian, profitabilitas yang meningkat pada suatu perusahaan bisa menaikkan harga saham karena banyak yang mau melakukan investasi pada perusahaan tersebut dan indeks saham juga ikut meningkat.

Beberapa penelitian terdahulu, disimpulkan bahwa Inflasi memiliki pengaruh yang berbeda-beda. Seperti penelitian yang dilakukan oleh Rachmatika Istiqamah<sup>112</sup> yang menyimpulkan bahwa Inflasi berpengaruh positif terhadap pergerakan saham. Berdasarkan pengujian ini uji secara parsial (Uji t), diperoleh unstandardized coefficient Inflasi sebesar 10,774

---

<sup>112</sup> Rachmat Sugeng et al., "Analisis Pengaruh Bi Rate Dan Inflasi Terhadap Indeks Saham Syariah Indonesia (ISSI) Periode 2017-2020," *Jurnal Ilmiah Ekonomi Islam* 10, no. 1 (2024): 166.

dengan signifikan 0,000. serta t hitung sebesar 4,214 dan t tabel sebesar 2,014. Jika nilai thitung Inflasi lebih besar dari nilai ttabel yaitu ( $4,214 > 2,014$ ) dan nilai signifikansi  $< 0,05$  yakni ( $0,000 < 0,05$ ). Maka Inflasi berpengaruh pada harga saham ISSI pada periode 2017-2020.

## 5. Efek Kurs Terhadap Kapitalisasi Saham Syariah

Analisis regresi menunjukkan bahwa nilai signifikansi efek kurs terhadap kapitalisasi saham syariah yaitu  $-0.155 > 0,05$  dengan koefisien regresi  $-0.28$ , yang artinya kurs berefek negatif dan tidak signifikan terhadap kapitalisasi saham syariah di Indonesia tahun 2000 hingga tahun 2023. Nilai Tukar adalah Kenaikan yang menyeluruh dari jumlah uang yang harus dibayarkan (nilai unit penghitungan moneter) terhadap barang-barang/komoditas dan jasa. Risiko nilai tukar (kurs) berkaitan dengan fluktuasi nilai tukar mata uang domestik (negara perusahaan tersebut) dengan nilai mata uang negara lain. Risiko ini juga dikenal sebagai risiko mata uang (*currency risk*) atau risiko nilai tukar (*exchange rate risk*). Suciningtyas mengatakan jika mata uang mengalami depresiasi, perusahaan yang memiliki utang luar negeri dan yang perusahaan melakukan kegiatan impor akan terkena dampaknya. Perusahaan akan menanggung biaya yang lebih tinggi dari semula karena adanya pelemahan mata uang domestik, adanya peningkatan biayatentu akan mengurangi laba perusahaan. Sehingga harga saham perusahaan akan mengalami penurunan, ketika harga saham mengalami penurunan akan mengakibatkan indeks saham JII juga mengalami penurunan.

Sejalan dengan reina dkk<sup>113</sup> dari hasil penelitiannya dapat dilihat bahwasannya variabel nilai tukar berpengaruh secara negatif terhadap indeks harga Saham JII sebelum covid periode 2018-2019 dan begitupula di Masa covid periode 2020-2021 variabel nilai tukar berpengaruh secara negatif dan signifikan terhadap indeks harga saham JII.

Nilai tukar dapat mempengaruhi indeks harga saham, terutama bagi Perusahaan-perusahaan yang melakukan kegiatan ekspor-impor yang menggunakan mata uang asing seperti USD sebagai mata uang untuk melakukan transaksi. Sehingga nilai tukar akan memberikan pengaruh negatif pada pergerakan indeks saham. Menurut Suciningtias dan Khoiroh nilai tukar berpengaruh negatif dan signifikan terhadap Indeks Saham Syariah Indonesia. nilai tukar berpengaruh terhadap indeks harga saham syariah, karena memungkinkan ada perbedaan dalam tujuan setiap investor atau perusahaan, setengahnya bergantung pada impor dan sebagian besar pada ekspor. Sehingga pada saat nilai tukar naik maka indeks harga saham JII akan menurun dan pada saat nilai tukar mengalami penurunan maka Indeks harga saham JII akan mengalami kenaikan.

Berbeda dengan penelitian arif efendi<sup>114</sup> Hasil pengujian regresi menyatakan bahwa Kurs memiliki pengaruh positif dan signifikan terhadap Indeks Saham JII. Peningkatan nilai tukar mengindikasikan bahwa rupiah

---

<sup>113</sup> Belinda Fortuna, "Hubungan Antara Indeks Harga Saham Dengan Indikator Makro Ekonomi: Kajian Teori," *Jurnal Ilmiah Mahasiswa FEB* 1, no. 5 (2016): 105-112.

<sup>114</sup> Afendi, "Pengaruh Variabel Makro Ekonomi Terhadap Indeks Saham Di Jakarta Islamic Indeks (JII) (Periode 2012-2016)," *SEGMENT Jurnal Manajemen dan Bisnis* 13, no. 2 (2017): 48-72.

mengalami depresiasi. Ketika rupiah terdepresiasi maka investor akan berusaha menukarkan mata uang asing ke dalam bentuk rupiah dan menginvestasikannya dalam bentuk saham. Oleh karena itu harga saham akan mengalami peningkatan dan indeks harga saham juga meningkat. Hasil penelitian ini sesuai dengan penelitian Lubis<sup>115</sup> dan Suryanto<sup>116</sup> menyatakan bahwa secara parsial variabel nilai tukar berpengaruh positif dan signifikan terhadap indeks saham. Hal ini menunjukkan bahwa penguatan kurs US dollar (rupiah terdepresiasi) akan meningkatkan ekspor asal Indonesia di pasar mancanegara. Hal ini akan menyebabkan meningkatnya permintaan akan produk ekspor Indonesia sehingga dampak positif dari melemahnya nilai tukar rupiah dirasakan oleh perusahaan atau pelaku bisnis yang berorientasi ekspor.

Segmen hasil penelitian berbeda ditunjukkan oleh penelitian Aisyah dan Khoiroh<sup>117</sup> yang menyatakan bahwa perubahan nilai tukar IDR/USD akan memberikan arti pada pergerakan Indeks Saham JII, yang mana perubahannya memiliki arah berlawanan atau negatif. Depresiasi rupiah terhadap dollar berarti bahwa nilai rupiah mengalami pelemahan sehingga penukaran mata uang dollar akan mendapatkan nilai rupiah yang lebih tinggi. Pelemahan nilai tukar rupiah akan berpengaruh secara berbeda terhadap perusahaan dalam kategori impor atau ekspor. Bagi perusahaan impor tentu depresiasinya rupiah

---

<sup>115</sup> Lubis, "Pengaruh Tingkat Suku Bunga Dan Nilai Tukar Terhadap Harga Saham Perbankan Di Bursa Efek Indonesia" (Universitas Terbuka, 2010).

<sup>116</sup> Suryanto, "Pengaruh Inflasi, Suku Bunga BI Rate Dan Nilai Tukar Rupiah Terhadap Harga Saham Perusahaan Sektor Properti Dan Real Estate Di Bursa Efek Indonesia."

<sup>117</sup> Rahmi Wulandari, Yenywati Yenywati, and Dewi Zaini Putri, "Analisis Pengaruh Variabel Makro Ekonomi Terhadap Kinerja Pasar Modal Syariah Di Indonesia," *Jurnal Ecogen* 1, no. 3 (2019): 712.

akan merugikan perusahaan sebab menanggung biaya yang lebih besar. Hal yang sama juga dialami oleh perusahaan yang memiliki hutang dalam bentuk dolar tentu depresiasi rupiah akan merugikan sebab perusahaan akan membayar kewajiban yang lebih besar, tentu hal tersebut akan menurunkan profitabilitas perusahaan. Ketika profitabilitas perusahaan turun, banyak investor yang memilih untuk menjual sahamnya dan memilih beralih pada investasi lainnya seperti pada pasar valuta asing. Sikap para investor tersebut yang mampu menurunkan harga saham perusahaan serta berpengaruh pada permintaan saham – saham di Bursa Efek Indonesia (BEI) termasuk saham syariah pada Indeks Saham Syariah sehingga berakibat pada pergerakan indeks saham yang menurun.

Hubungan antara nilai tukar rupiah terhadap mata uang asing dengan harga saham dapat dilihat melalui pendekatan pasar barang (*good market approach*), di mana perubahan pada kurs akan mempengaruhi suatu perusahaan, yaitu pada pendapatan perusahaan atau struktur *cost of fund*-nya, yang nantinya akan mempengaruhi pada harga saham suatu perusahaan. Pada saat kurs Dollar AS terapresiasi, maka produk yang memiliki kaitan dengan kegiatan impor akan mengalami kenaikan harga. Kejadian ini menyebabkan biaya produksi meningkat dan laba perusahaan menjadi turun sehingga tingkat dividen yang dapat dibagikan dan *return* yang ditawarkan akan menurun pula. Penurunan *return* akan mengakibatkan permintaan terhadap saham tersebut berkurang sehingga indeks harga saham menjadi turun.

Pandangan ekonomi syariah tentang nilai tukar Dalam ekonomi konvensional penerapan *time value of money* tidak senaif yang dibayangkan, misalnya dengan mengabaikan ketidakpastian return yang akan diterima. Bila unsur ketidakpastian return ini dimasukkan, ekonomi konvensional menyebut kompensasinya sebagai discount rate. Jadi discount rate lebih bersifat umum dibandingkan istilah interest rate. Dalam ekonomi konvensional, ketidakpastian return dikonversi menjadi suatu kepastian melalui *premium for uncertainty*. Dalam setiap investasi tentu selalu ada probabilitas untuk mendapat *positive return, negative return, dan no return*. Adanya probabilitas inilah yang menimbulkan ketidakpastian. Probabilitas untuk mendapatkan negative return dan no return yang dipertukarkan dengan sesuatu yang pasti yaitu *premium for uncertainty*. Landasan atau keadaan yang digunakan oleh ekonomi konvensional inilah yang ditolak dalam ekonomi syariah, yaitu keadaan mendapatkan hasil tanpa memperhatikan suatu *risiko (alghunmu bi al ghurni)* dan memperoleh hasil tanpa mengeluarkan suatu biaya.

Dalam Islam, keuntungan bukan saja keuntungan di dunia, namun yang dicari adalah keuntungan di dunia dan akhirat. Oleh karenanya, pemanfaatan waktu itu bukan saja harus efektif dan efisien namun ia juga harus didasari keimanan. Keimanan inilah yang akan mendatangkan keuntungan di akhirat. Sebaliknya, keimanan yang tidak mampu mendatangkan keuntungan di dunia,



berarti keimanan yang tidak diamalkan. Sebagaiman dalam firman Allah QS. Al Hasyr ayat 18:<sup>118</sup>

يَا أَيُّهَا الَّذِينَ آمَنُوا اتَّقُوا اللَّهَ وَلْتَنْظُرْ نَفْسٌ مَّا قَدَّمَتْ لِغَدٍ ۖ وَاتَّقُوا اللَّهَ ۚ إِنَّ اللَّهَ خَبِيرٌ بِمَا تَعْمَلُونَ

Terjemahnya:

Hai orang-orang yang beriman, bertakwalah kepada Allah dan hendaklah setiap diri memperhatikan apa yang telah diperbuatnya untuk hari esok (akhirat); dan bertakwalah kepada Allah, sesungguhnya Allah Maha Mengetahui apa yang kamu kerjakan.

<sup>119</sup>Melalui penafsiran Prof Quraish Shihab beliau menyatakan bahwa Wahai orang-orang yang beriman, berlindunglah kalian dari azab Allah dengan selalu mematuhi-Nya. Hendaknya setiap orang memikirkan apa saja amalan yang dipersiapkan untuk hari esok. Selalu bertakwalah kepada Allah. Allah benar-benar mengetahui dan akan membalas segala sesuatu yang kalian kerjakan.

Diskusi yang bisa kita petik adalah Allah Subhaanahu wa Ta'aala memerintahkan hamba-hamba-Nya yang mukmin untuk melakukan kehendak dari keimanan dan konsekwensinya yaitu tetap bertakwa kepada Allah Subhaanahu wa Ta'aala baik dalam keadaan rahasia maupun terang-terangan dan dalam setiap keadaan serta memperhatikan perintah Allah baik syariat-Nya maupun batasan-Nya serta memperhatikan apa yang dapat memberi

<sup>118</sup> Kementerian Agama R.I, "Tafsir Qur'an Kementerian Agama R.I," 2021, <https://quran.kemenag.go.id/>.

<sup>119</sup> Shihab, M. Quraish. Tafsir Al-Misbah: Pesan, Kesan dan Keserasian Al-Qur'an,

mereka manfaat dan membuat mereka celaka serta memperhatikan hasil dari amal yang baik dan amal yang buruk pada hari Kiamat. Karena ketika mereka menjadikan akhirat di hadapan matanya dan di depan hatinya, maka mereka akan bersungguh-sungguh memperbanyak amal yang dapat membuat mereka berbahagia di sana, menyingkirkan penghalang yang dapat memberhentikan mereka dari melakukan perjalanan atau menghalangi mereka atau bahkan memalingkan mereka darnya. Demikian juga, ketika mereka mengetahui bahwa Allah Subhaanahu wa Ta'aala Mahateliti terhadap apa yang mereka kerjakan, dimana amal mereka tidak ada yang tersembunyi bagi-Nya dan tidak akan sia-sia serta diremehkan-Nya, maka yang demikian dapat membuat mereka semakin semangat beramal saleh.

Dari ayat tersebut dapat dipahami bahwa ayat itu mengandung anjuran moral untuk berinvestasi sebagai bekal hidup di dunia dan di akhirat karena dalam Islam semua jenis kegiatan kalau diniati sebagai ibadah akan bernilai akhirat juga seperti kegiatan investasi ini.

## **6. Efek Jumlah Uang Beredar Terhadap Kapitalisasi Saham Syariah**

Analisis regresi menunjukkan bahwa nilai signifikansi efek jumlah uang beredar terhadap kapitalisasi saham syariah yaitu  $0.00 < 0,05$  dengan koefisien regresi 1.375, yang artinya jumlah uang beredar berefek positif dan signifikan terhadap kapitalisasi saham syariah di Indonesia tahun 2000 hingga tahun 2023. Meningkatnya jumlah uang beredar (JUB) dapat mendorong pelaku usaha untuk mengambil pembiayaan tambahan, memungkinkan pelaku usaha untuk memperluas operasinya, dan memajukan hasil kinerja perusahaan. Para

investor akan terpengaruh oleh kinerja perusahaan yang dilihat dari harga saham perusahaan tersebut. Oleh karena itu, dengan profitabilitas perusahaan yang terus meningkat secara stabil dan bertahap akan berdampak pada permintaan investor di pasar modal yang pada gilirannya akan mempengaruhi kenaikan indeks harga saham.

Sejalan dengan hasil pengujian Noor Arina dkk<sup>120</sup> variabel JUB didapatkan probabilitas dengan angka lebih kecil dibandingkan dengan nilai signifikansi 5% ( $0,002 < 0,05$ ). Besar kecilnya variabel JUB pada t hitung lebih besar dari t tabel ( $3,2126 > 2,0195$ ). Hal ini membuktikan bahwa  $H_0$  ditolak dan  $H_1$  diterima. Sehingga variabel JUB berpengaruh signifikan dalam menekan JII70. Berdasarkan hasil olah di atas, variabel JUB menunjukkan tingginya peredaran uang kartal yang dipegang oleh masyarakat yang terus beredar dalam perekonomian bangsa.

Banyaknya jumlah uang yang beredar di masyarakat akan menimbulkan adanya permintaan produk, baik barang ataupun jasa semakin besar yang berakibat pada terjadinya inflasi. Ketika inflasi yang ada pada suatu negara tinggi membuat para investor merasa ragu untuk berinvestasi di negara tersebut. Selain itu, jumlah uang yang beredar juga menyebabkan harga saham mengalami penurunan yang menandakan bahwa peredaran uang di wilayah tersebut akan mendorong menurunnya indeks harga saham terlebih pada

---

<sup>120</sup> Noor Arina Mana Sikana, Delbi Rizka Adik Azhari, and Siti Amarah, "Pengaruh Jumlah Uang Beredar, Inflasi, Dan Sertifikat Bank Indonesia Syariah Terhadap Indeks Saham Syariah JII70," *Studia Economics: Jurnal Ekonomi Islam* 9, no. 1 (2023): 62–75, <http://jurnal.uinsu.ac.id/index.php/studiaeconomica>.

JII70. Jumlah perputaran uang yang terlalu besar dapat mengakibatkan inflasi yang berujung pada profitabilitas perusahaan menurun karena bahan baku yang ikut naik, selain itu juga berakibat pada harga saham menurun. Kemudian, jumlah peredaran uang di masyarakat juga memberikan efek negatif terhadap indeks harga saham karena JUB dapat membuat masyarakat enggan untuk melakukan investasi dikarenakan memiliki pandangan bahwa uangnya telah cukup untuk memenuhi kebutuhan. Terbukti dari kuartal tiga 2011 sampai kuartal dua 2021 jumlah uang yang beredar semakin meningkat dan nilai IHSG cenderung fluktuatif dan berujung pada JII70. Dengan adanya pernyataan di atas, maka dapat ditarik kesimpulan bahwa jumlah uang beredar memiliki pengaruh negatif secara signifikan terhadap indeks saham syariah JII70 dikarenakan JUB terlalu tinggi yang mengakibatkan masyarakat enggan untuk berinvestasi.

Pada penelitian ini jumlah uang beredar berpengaruh positif signifikan dalam jangka panjang dan jumlah uang beredar tidak berpengaruh signifikan dalam jangka pendek, hal ini menunjukkan bahwa hasil penelitian Junaidi<sup>121</sup>, dalam jangka panjang jumlah uang beredar mempunyai pengaruh yang positif dan signifikan terhadap ISSI, namun dalam jangka pendek jumlah uang beredar mempunyai hubungan yang tidak signifikan terhadap ISSI. Perubahan jumlah uang yang beredar dapat menyebabkan perubahan nilai indeks saham. Pertama, perubahan jumlah uang beredar mempengaruhi barang dan jasa.

---

<sup>121</sup> Ahmad Junaidi, Muhammad Ghafur Wibowo, and Hasni, "Pengaruh Variabel Ekonomi Makro Terhadap Indeks Saham Syariah Indonesia (ISSI) Periode Tahun 2014-2019," *Jurnal Ekonomi dan Bisnis* Vol. 24, no. 01 (2021): 17-29.

Pendapatan perusahaan sangat sensitif terhadap perubahan nilai permintaan sehingga berdampak pada perubahan nilai saham perusahaan. Perubahan keseimbangan ini menyebabkan investor mengalihkan instrumen investasinya dari investasi tunai ke investasi lain.<sup>122</sup>

Namun, hasil penelitian ini tidak selaras dengan penelitian yang dilaksanakan oleh Fujiono dan Nugraha<sup>123</sup> yang menghasilkan kesimpulan bahwa IHSG dipengaruhi secara signifikan oleh JUB.

Penelitian terdahulu yang dilakukan oleh Sari et al menyimpulkan bahwa JUB berpengaruh signifikan dan memiliki hubungan positif terhadap Saham Syariah Indonesia. Pertumbuhan jumlah uang beredar yang stabil dapat meningkatkan daya beli masyarakat. Adanya peningkatan Jumlah Uang Beredar (JUB) juga dapat mendorong bertambahnya pembiayaan bagi perusahaan, sehingga perusahaan dapat melebarkan usahanya dan dapat meningkatkan kinerja perusahaan. Meningkatnya kinerja perusahaan akan membuat para investor melirik saham perusahaan tersebut, hal tersebut dapat berdampak pada peningkatan permintaan saham di pasar modal sehingga dapat meningkatkan nilai indeks saham.

Namun dalam Pengembangan teori contagion efek Menurut Eichengreen et al. *contagion effect* dapat disebabkan adanya hubungan saling

---

<sup>122</sup> Fortuna, "Hubungan Antara Indeks Harga Saham Dengan Indikator Makro Ekonomi: Kajian Teori."

<sup>123</sup> Fujiono Fujiono and Rusdi Hidayat Nugroho, "Pengaruh Tingkat Inflasi, Nilai Tukar Rupiah, Jumlah Uang Beredar Dan Produk Domestik Bruto Terhadap Indeks Harga Saham Gabungan Di Bursa Efek Indonesia," *Al-Kharaj: Jurnal Ekonomi, Keuangan & Bisnis Syariah* 5, no. 2 (2022): 745-761.

ketergantungan ekonomi seperti kesamaan makro ekonomi dan hubungan perdagangan antar negara. Penyebab kedua, lebih menekankan pada perilaku investor yang berasal dari adanya asimetri informasi, perilaku secara kolektif dan hilangnya kepercayaan tanpa melihat kinerja makro negara yang bersangkutan. Hal ini terjadi karena para pelaku pasar modal sebenarnya banyak menerima informasi yang sama, sehingga suatu reaksi atas sepotong informasi yang baru dapat menyebar ke seluruh dunia dalam waktu yang singkat dan menyampaikan pesan pada pelaku pasar modal internasional untuk melakukan reaksi yang sama. Presepsi pasar ini, bisa ditafsirkan oleh para investor di pasar lainnya sebagai suatu indikasi akan munculnya suatu krisis dalam waktu dekat.

Berbeda dengan hasil pengujian yang sudah dicoba, menunjukkan bahwa jumlah uang beredar ( $X_1$ ) menyebutkan nilai probabilitasnya 0.7752 dan probabilitasnya lebih besar dari 0.05 sehingga jumlah uang beredar tidak berpengaruh terhadap Indeks Saham Syariah Indonesia. Berdasarkan data-data diatas maka  $H_2$  dari pengamatan ini ditolak. Hal tersebut menunjukkan bahwa jumlah uang beredar tidak dapat mempengaruhi perubahan dari pergerakan Indeks Saham Syariah Indonesia.

Dengan demikian, seberapapun besar perubahan yang terjadi pada variabel jumlah uang beredar tidak akan menyebabkan perubahan signifikan terhadap Indeks Saham Syariah Indonesia (ISSI). Tidak berpengaruhnya jumlah uang beredar disebabkan ketika jumlah uang beredar mengalami peningkatan dipengaruhi lebih kuat oleh pemerintah

bukan masyarakat seperti digunakan sebagai pembayarankupon obligasi pada bank ataupun kebutuhan pemerintah yang lain terutama untuk hal kewajiban pada perbankan. Jumlah uang beredar yang terus mengalami peningkatan sangatlah kecil nilainya yang dipegang oleh masyarakat dan tidak akan mempengaruhi sama sekali terhadap perubahan Indeks Saham Syariah Indonesia (ISSI) karena masyarakat tidak menerima tambahan dana ketika jumlah uang beredar mengalami kenaikan sehingga tidak adanya pengaruh dari peningkatan jumlah uang beredar untuk diinvestasikan pada saham terkhusus pada saham syariah. Hasil penelitian ini sesuai dengan penelitian Gloria<sup>124</sup>dengan judul penelitian “Inflasi, Kurs, Dan Jumlah Uang Beredar terhadap Indeks Saham Syariah Indonesia (ISSI) Periode 2015-2020” menyimpulkan jumlah uang beredar tidak berpengaruh terhadap indeks saham syariah.

## **7. Efek kapitalisasi saham syariah Terhadap Pertumbuhan Ekonomi**

Analisis regresi menunjukkan bahwa nilai signifikansi efek kapitalisasi saham syariah terhadap pertumbuhan ekonomi yaitu  $0,00 < 0,05$  dengan koefisien regresi 1.375, yang artinya saham syariah berefek positif dan signifikan terhadap pertumbuhan ekonomi di Indonesia tahun 2000 hingga tahun 2023. Pertumbuhan ekonomi bisa diukur dengan PDB. PDB tumbuh cepat menunjukkan adanya peningkatan ekonomi. Perekonomian bagus jika PDB nya menunjukkan hasilnya positif. PDB ini bisa diartikan sebagai suatu

---

<sup>124</sup> Sikana, Azhari, and Amaroh, “Pengaruh Jumlah Uang Beredar, Inflasi, Dan Sertifikat Bank Indonesia Syariah Terhadap Indeks Saham Syariah JII70.”

nilai berupa satuan mata uang atas produk akhir (barang / jasa ) pada suatu negara.

Terjadinya peningkatan menunjukkan bahwa ekonomi negara semakin bagus. Salah satu cara untuk mengetahui perekonomian suatu negara baik yaitu dengan terjadinya suatu perbaikan pada tingkat kesejahteraan rakyat. Ini yang menyebabkan peningkatan pada jumlah konsumsi masyarakat dan perusahaan akan lebih banyak memproduksi barang atau jasa karena banyaknya jumlah permintaan. Hal ini yang bisa membuat perusahaan memperoleh laba maksimal akhirnya deviden investor juga banyak. Banyaknya deviden akan menarik minat investasi.

Riset ini PDB memberikan pengaruh pada indeks harga saham syariah JII. Sekarang ini, PDB mampu investor di JII agar investasi di pasar modal. Riset ini disukung oleh Elsy dan Astin bahwa PSD berpengaruh pada IHSG. PDB yang tumbuh bisa menaikkan pendapatan per seorangan, jadi pola investasi bisa terpengaruh pada naiknya PDB.

Peningkatan pertumbuhan ekonomi terjadi karena adanya peranan instrumen investasi keuangan yakni saham syariah. Aspek pemicunya yakni terjadinya peningkatan probabilitas yang dipengaruhi oleh peningkatan daya beli konsumen atas produk tertentu. Juga adanya dukungan dari Daftar Efek Syariah (DES) dalam memperbarui wujud saham yaitu dengan Syariah Online



Trading System (SOTS), yang mana mekanisme perdagangannya sesuai dengan prinsip syariah dan terbebas dari riba maupun penerapan margin trading.<sup>125</sup>

Sehingga penyelesaian transaksi menjadi mudah dan cepat, serta mempermudah investor dalam bertransaksi sesuai syariah, tanpa adanya prosedur yang sulit. Dengan begitu mendorong minat masyarakat untuk terus berinvestasi.

Teori signalling memberikan sebuah paradigma bahwa informasi yang dipublikasikan sebagai suatu pengumuman akan memberikan signal bagi investor dalam pengambilan keputusan investasi. Jika pengumuman tersebut mengandung nilai positif, maka diharapkan pasar akan bereaksi pada waktu informasi tersebut diterima oleh pasar. Teori sinyal menekankan bahwa informasi yang di umumkan kepada publik baik yang bersifat negatif maupun positif akan memberikan pengaruh terhadap keputusan investor dalam berinvestasi, mereka akan bereaksi dengan berbagai cara dalam menanggapi sinyal tersebut.

Beberapa hasil pengujian pertumbuhan ekonomi Indonesia dipengaruhi dengan signifikan oleh saham syariah secara parsial positif. Hal ini dikarenakan nilai signifikansinya yakni 0,000 tidak melebihi nilai probabilitas yang telah ditetapkan yakni senilai 0,050. Selain itu, diperoleh nilai t tabel tidak lebih dari t hitung yakni  $2,776445 < 4,771$ . Pernyataan dalam riset ini didukung oleh Sukmayadi & Fahrul Zaman yang menyatakan

---

<sup>125</sup> Maulidah Nur Qisti and Ahmad Budiman, "Pengaruh Reksadana Syariah, Saham Syariah, Dan Inflasi Terhadap Pertumbuhan Ekonomi Indonesia Tahun 2013-2022," *Journal on Education* 5, no. 4 (2023): 16927-16940.

pertumbuhan perekonomian Indonesia dipengaruhi dengan signifikansi oleh saham syariah secara parsial positif. Akan tetapi bertentangan dengan hasil riset Amanda dkk yang menemukan adanya pertumbuhan perekonomian Indonesia yang dipengaruhi dengan signifikansi oleh saham syariah secara parsial negatif.

<sup>126</sup>Menganalisis faktor-faktor yang dapat menjelaskan tingkat tabungan nasional akan menentukan hal-hal yang perlu diperhatikan pertimbangan dalam rangka meningkatkan tabungan dan investasi. Hal ini diperlukan jika terjadi pertumbuhan dan pembangunan ekonomi untuk dirangsang di kerajaan Bahrain, menurut Visi Ekonomi Bahrain 2030. Hasil utama studi ini memberikan bukti bahwa tingkat pertumbuhan PDB riil dan tingkat inflasi berpengaruh positif dan signifikan terhadap tabungan nasional. jangka panjang, sedangkan suku bunga nominal mempunyai pengaruh positif dan signifikan secara statistik pada tingkat 1% dalam jangka pendek saja.

Berbeda penelitian lainnya pengaruh negatif saham syariah terhadap pertumbuhan ekonomi dalam jangka pendek akibat krisis ekonomi akibat pandemi Covid-19. Adanya Pembatasan Sosial Berskala Besar (PSBB) yang dilakukan pemerintah sejak triwulan II tahun 2020 berdampak luas terhadap produksi, distribusi, dan kegiatan operasional lainnya serta mengganggu kinerja perekonomian nasional. Meski kapitalisasi Jakarta Islamic Index (JII) tumbuh positif, namun tidak dibarengi dengan peningkatan ekspansi.

---

<sup>126</sup> Mohamed Sayed, "Effect of Interest Rate, Inflation Rate and GDP on National Income," *Global Journal of Commerce & Management Respective* 3, no. 3 (2019): 1-7,

Perusahaan bahkan menurunnya output industri akan berdampak negatif terhadap pertumbuhan ekonomi. Secara panjang, saham syariah tidak berpengaruh terhadap pertumbuhan ekonomi Indonesia.

Menurut Al Fathan & Arundina<sup>127</sup> jumlah investor pasar modal di Indonesia masih tergolong sedikit dan masyarakat Indonesia bersifat konsumtif sehingga tingkat investasi lebih rendah dibandingkan konsumsi. Sedangkan menurut Radjak dan Kartika hal ini disebabkan karena perusahaan yang memiliki kriteria syariah masih relatif lebih sedikit dibandingkan konvensional, sehingga pendapatan dari saham syariah hanya berada pada lingkup perusahaan saham syariah, sehingga berpengaruh terhadap pertumbuhan perekonomian nasional tidak secara langsung dan menyeluruh. Berbagai literatur pengembangan, Allah selalu memberikan kekuatan bahwa pertumbuhan ekonomi juga membahas tentang sumber daya alam yang terdapat dalam QS/An-Nahl 14:16.<sup>128</sup>

وَهُوَ الَّذِي سَخَّرَ الْبَحْرَ لِتَأْكُلُوا مِنْهُ لَحْمًا طَرِيًّا وَتَسْتَخْرِجُوا مِنْهُ حِلْيَةً تَلْبَسُونَهَا وَتَرَى الْفُلْكَ مَوَازِرَ فِيهِ وَلِتَبْتَغُوا مِنْ فَضْلِهِ وَلِعَلَّكُمْ تَشْكُرُونَ

Terjemahnya:

Dan Dialah, Allah yang menundukkan lautan (untukmu), agar kamu dapat memakan daripadanya daging yang segar (ikan), dan kamu mengeluarkan dari lautan itu perhiasan yang kamu pakai; dan kamu melihat bahtera berlayar padanya, dan supaya kamu mencari (keuntungan) dari karunia-Nya, dan supaya kamu bersyukur.

<sup>127</sup> Al Fathan, "Finance-Growth Nexus: Islamic Finance Development In Indonesia," *International Journal Of Islamic And Middle Eastern Finance And Management* 12, no. 5 (2019): 698-711.

<sup>128</sup> Kementerian Agama R.I, "Tafsir Qur'an Kementerian Agama R.I."

<sup>129</sup>Tafsir Prof Quraish Shihab mengatakan ayat ini mengajarkan bahwa segala aspek kehidupan yang ada dialah yang menundukkan lautan untuk melayani kepentingan kalian. Kalian dapat menangkap ikan-ikan dan menyantap dagingnya yang segar. Dari situ kalian juga dapat mengeluarkan permata dan merjan sebagai perhiasan yang kalian pakai. Kamu lihat, hai orang yang menalar dan merenung, bahtera berlayar mengarungi lautan dengan membawa barang-barang dan bahan makanan. Allah menundukkan itu agar kalian memanfaatkannya untuk mencari rezeki yang dikaruniakan-Nya dengan cara berniaga dan cara-cara lainnya. Dan juga agar kalian bersyukur atas apa yang Allah sediakan dan tundukkan untuk melayani kepentingan kalian.

Diskusi yang bisa kita ambil adalah bahwa Agar dapat dilalui dengan perahu dan dapat diselami. Seperti mutiara dan marjan. Seperti dengan berdagang. Karena Dia telah memberikan kepada manusia segala maslahat dan kebutuhannya, bahkan menambah melebihi kebutuhan mereka, serta memberikan semua yang mereka minta. Sungguh kita tidak sanggup menjumlahkan pujian untuk-Nya, bahkan Dia sebagaimana pujian-Nya terhadap diri-Nya.

Selain itu banyak bentuk yang Allah telah gambarkan dalam proses perjalanan jangka Panjang untuk saham syariah dan pertumbuhan ekonomi dan potensinya begitu besar, dalam ayat ini sudah tergambarkan bahwa Allah

---

<sup>129</sup> Shihab, M. Quraish. Tafsir Al-Misbah: Pesan, Kesan dan Keserasian Al-Qur'an,

sudah memberikan berbagai kebutuhan dan Impian yang kita inginkan, hanya saja bagaimana bentuk dan pencapaiannya berbeda.

Sementara itu, pada QS. An-Nisa ayat 9 Allah menggambarkan kepada kita tentang generasi yang kuat untuk masa depan:<sup>130</sup>

وَلْيَخْشَ الَّذِينَ لَوْ تَرَكَوْا مِنْ خَلْفِهِمْ ذُرِّيَّةً ضِعَافًا خَافُوا عَلَيْهِمْ  
فَلْيَتَّقُوا اللَّهَ وَلْيَقُولُوا قَوْلًا سَدِيدًا

Terjemahnya:

Dan hendaklah takut kepada Allah orang-orang yang seandainya meninggalkan dibelakang mereka anak-anak yang lemah, yang mereka khawatir terhadap (kesejahteraan) mereka. Oleh sebab itu hendaklah mereka bertakwa kepada Allah dan hendaklah mereka mengucapkan perkataan yang benar.

Dinyatakan bahwa kita harus khawatir meninggalkan generasi yang lemah, utamanya lemah secara finansial. Oleh karena itu, siapa pun harus berikhtiar untuk menyiapkan generasi yang melek dan kuat secara finansial. Ini dapat ditempuh dengan cara menanamkan pola pikir investasi sejak dini.

Pada ayat ini Allah memerintahkan manusia jangan sampai meninggalkan keturunan yang lemah sepeninggal kita, baik lemah moril utamanya maupun lemah meteril. Ayat ini biasanya sering dikhotbahkan oleh para penganjur KB (Keluarga Berencana). Sebenarnya ayat ini secara eksplisit menganjurkan untuk meningkatkan kehidupan ekonomi umat dengan cara mempersiapkan sarana kearah menuju sejahtera, yang salah satunya dengan

<sup>130</sup> Kementerian Agama R.I, "Tafsir Qur'an Kementerian Agama R.I," 2021, <https://quran.kemenag.go.id/>.

melakukan kegiatan investasi dalam beragam bentuknya. Lewat lembaga perbankan maupun dengan caranya sendiri, yang dirasa lebih untung dan lebih bermanfaat.

<sup>131</sup>Melalui penafsiran Prof Quraish Shihab manusia sekali-kali tidak boleh berlaku zalim terhadap anak-anak yatim. Hendaklah mereka merasa takut terhadap keturunannya yang lemah akan menerima perlakuan zalim sebagaimana yang dirasakan oleh anak-anak yatim. Bertakwalah kepada Allah dalam menghadapi anak-anak yatim. Berbicaralah dengan ucapan yang mengarah kepada kebenaran tanpa berlaku zalim kepada siapa pun.

<sup>132</sup>Studi dilakukan dalam kerangka keuangan Islam terbatas. menemukan bukti bahwa dalam jangka panjang, perkembangan keuangan Islam memang demikian berkorelasi positif dan signifikan dengan pertumbuhan ekonomi dan permodalan akumulasi. Dalam hal ini, pembiayaan dalam negeri disediakan oleh sektor perbankan syariah terbukti berkontribusi terhadap pertumbuhan perekonomian Indonesia. Dengan kata lain, Perbankan Islam telah terbukti efektif sebagai perantara keuangan yang memfasilitasi transmisi dana dari rumah tangga surplus ke rumah tangga defisit. Namun, berbeda dengan penelitian sebelumnya, hubungan antara pembiayaan syariah dan pertumbuhan di Indonesia adalah dua arah yang menunjukkan perkembangan perbankan syariah merangsang pertumbuhan dan pada pada

---

<sup>131</sup> Shihab, M. Quraish. Tafsir Al-Misbah: Pesan, Kesan dan Keserasian Al-Qur'an,

<sup>132</sup> Muhamad Abduh and Mohd Azmi Omar, "Islamic Banking and Economic Growth: The Indonesian Experience," *International Journal of Islamic and Middle Eastern Finance and Management* 5, no. 1 (2012): 35-47.

saat yang sama, pertumbuhan mendorong perkembangan perbankan syariah di Indonesia. Temuan menarik ini memberikan sejumlah implikasi. Pertama, orang Indonesia Pemerintah harus terus mempromosikan perbankan syariah karena telah terbukti memberikan manfaat bagi masyarakat ekonomi.

Hal ini dapat dilakukan dengan menetapkan target rasio aset perbankan syariah terhadap total aset perbankan yang harus dicapai pada tahun tertentu seperti yang dilakukan di Malaysia. Saat ini rasionya adalah 2,8 persen dan harus ditetapkan pada persentase yang cukup tinggi agar dapat menghasilkan pendapatan Perbankan syariah lebih berdampak terhadap perekonomian. Sebagai akibat wajar dari hal ini, pemerintah perlu mendorong dan mendorong pendirian lebih banyak bank umum syariah, Islamic window, dan BPR syariah sekaligus mendorong keberadaannya Bank syariah akan membuka lebih banyak cabang.

Selain itu, memperbolehkan bank syariah asing untuk beroperasi di Indonesia juga dapat membantu menumbuhkan lebih banyak inovasi di bidang Islam dalam negeri industri perbankan. Kedua, seiring dengan jumlah bank syariah dan keuangan syariah Ketika lembaga-lembaga tersebut semakin meningkat, maka terdapat juga kebutuhan untuk memiliki tenaga terampil yang cukup untuk mengelolanya lembaga-lembaga ini. Negara ini juga membutuhkan personel dan penasihat syariah yang kompeten selain dari bankir Islam yang terlatih. Dalam hal ini, lebih banyak universitas dan spesialisasi lembaga pelatihan akan diperlukan untuk menghasilkan tenaga kerja yang dibutuhkan.

Meskipun perbankan syariah di Indonesia dimulai 17 tahun yang lalu, peraturan mendukungnya belum menunjukkan pertumbuhan yang sesuai. Ada kebutuhan untuk melihat kembali kondisi saat ini peraturan dan pedoman agar selaras dengan perkembangan Islam perbankan di seluruh dunia. Misalnya, lembaga peradilan harus mempunyai unit khusus yang menanganinya Kasus hukum perbankan syariah harus dibawa ke pengadilan untuk diadili. Akhirnya, sebagai Jika hubungan ini bersifat dua arah, maka perbankan syariah tidak akan mampu memberikan kontribusi sepenuhnya terhadap pertumbuhan ekonomi, jika perekonomian tidak tumbuh dengan baik, maka perekonomian positif pertumbuhan ini akan membantu memacu pertumbuhan perbankan syariah lebih lanjut.

#### **8. Efek Inflasi Terhadap Terhadap Kapitalisasi Saham Syariah Melalui Pertumbuhan Ekonomi**

Berdasarkan hasil analisis diketahui bahwa inflasi terhadap saham syariah -0.169 dan tingkat signifikansi 0.085, sedangkan pengaruh tidak langsung inflasi melalui pertumbuhan ekonomi sebesar -0.168, hal ini menunjukkan nilai pengaruh tidak langsung lebih kecil dari nilai pengaruh langsung. Maka berdasarkan hasil tersebut inflasi negatif dan tidak berefek terhadap kapitalisasi saham syariah melalui pertumbuhan ekonomi.

Inflasi adalah suatu kejadian yang disebabkan karena ketidak seimbangan jumlah uang beredar dengan jumlah komoditas yang tersedia.<sup>133</sup>

---

<sup>133</sup> Hastin and Siswadhi, "Pengaruh Pertumbuhan Ekonomi, Investasi, Tingkat Inflasi Dan Pengangguran Terhadap Tingkat Kemiskinan Di Provinsi Jambi."



Inflasi merupakan kenaikan harga barang serta jasa secara terus menerus atau penurunan daya beli maupun nilai mata uang. Jika terjadi kenaikan harga pada satu komoditas sedangkan pada komoditas lainnya tidak mengalami kenaikan maka hal ini belum dapat dikatakan inflasi, namun ketika kenaikan harga terjadi pada sebagian besar komoditas secara serentak maka pada saat tersebut akan diikuti oleh penurunan nilai mata uang terhadap daya beli komoditas dan terjadilah inflasi.<sup>134</sup> Inflasi yang terjadi akan memberikan dampak yang sangat buruk bagi pertumbuhan ekonomi yang disebabkan karena menurunnya minat masyarakat untuk melakukan investasi serta menurunnya minat konsumsi karena tingginya harga komoditas untuk memenuhi kebutuhan sehari-hari yang mengakibatkan perlambatan roda perputaran ekonomi dan akhirnya mengurangi tingkat pertumbuhan ekonomi.

PDB atas dasar harga berlaku menggambarkan nilai tambah barang dan jasa yang dihitung menggunakan harga yang berlaku pada setiap tahun, sedangkan PDB atas dasar harga konstan menunjukkan nilai tambah barang dan jasa tersebut yang dihitung menggunakan harga yang berlaku pada satu tahun tertentu sebagai tahun dasar. PDB menurut harga berlaku digunakan untuk mengetahui pergeseran dan struktur ekonomi suatu negara. Sementara itu, PDB konstan digunakan untuk mengetahui kemampuan sumber daya dalam mendorong pertumbuhan ekonomi secara

---

<sup>134</sup> Hawiwika, "Determinasi Indeks Harga Saham Gabungan: Analisis Pengaruh Bi Rate, Kurs Rupiah Dan Tingkat Inflasi (Literature Review Manajemen Keuangan)."

riil dari tahun ke tahun atau pertumbuhan ekonomi yang tidak dipengaruhi oleh faktor harga.

Produk Domestik Bruto (PDB) termasuk salah satu faktor yang mempengaruhi perubahan harga saham. Hubungan antara PDB dengan harga saham adalah positif. Estimasi PDB akan menentukan perkembangan perekonomian. PDB berasal dari jumlah barang konsumsi yang bukan termasuk barang modal.

Apabila meningkatnya jumlah barang konsumsi menyebabkan perekonomian bertumbuh, dan meningkatkan skala omset penjualan perusahaan, karena masyarakat yang bersifat konsumtif. Dengan meningkatnya omset penjualan maka keuntungan yang akan didapatkan perusahaan juga akan meningkat. Peningkatan keuntungan akan menyebabkan harga saham perusahaan meningkat sehingga akan meningkatkan laba yang akan diterima oleh investor.<sup>135</sup>

Dengan demikian hasil penelitian ini searah dengan teori dari Tandelilin yang memaparkan bahwa membaiknya pertumbuhan ekonomi sama artinya dengan meningkatnya penjualan perusahaan sekaligus membuka kesempatan perusahaan akibat dari meningkatnya daya beli masyarakat. Bertambahnya pendapatan perusahaan juga akan menaikkan profitabilitas perusahaan, dan akan menguatkan harga saham karena harga saham perusahaan meningkat.

---

<sup>135</sup> Yoga Ardiansyah and Rika Widianita, "Pengaruh Jumlah Uang Beredar Terhadap Tingkat Inflasi Dan Pertumbuhan Ekonomi Di Indonesia Perpekstif Islam," CEMERLANG: Jurnal Manajemen dan ... 3, no. 1 (2023): 184–198..

## 9. Efek Kurs Terhadap Kapitalisasi Saham Syariah Melalui Pertumbuhan Ekonomi

Berdasarkan hasil analisis diketahui bahwa kurs terhadap kapitalisasi saham syariah  $-0.028$  dan tingkat signifikansi  $-0.155$ , sedangkan pengaruh tidak langsung kurs melalui pertumbuhan ekonomi sebesar  $-0.366$ , hal ini menunjukkan nilai pengaruh tidak langsung lebih besar dari nilai pengaruh langsung. Maka berdasarkan hasil tersebut nilai kurs berefek negatif terhadap kapitalisasi saham syariah melalui pertumbuhan ekonomi.

Nilai Tukar Rupiah atau kurs (exchange rate) menurut Miskhin dalam Sigit dan Nila merupakan harga dari satu mata uang dalam mata uang lain. Menurut Sunariyah dalam Ratna Sari penurunan nilai tukar rupiah terhadap mata uang asing memiliki dampak negatif terhadap ekonomi dan pasar modal. Perusahaan yang menggunakan bahan baku impor akan menanggung biaya yang lebih tinggi dari awal karena adanya pelemahan mata uang yang mana dengan tingginya biaya akan mengurangi profitabilitas perusahaan yang berakibat pada penurunan dividen yang akan diterima investor dan mengakibatkan turunnya harga saham. Serta penelitian yang dilakukan oleh Vitra dan Saparila bahwa pada saat nilai tukar terhadap USD mengalami kenaikan melihatkan nilai rupiah sedang melemah begitu sebaliknya. Pendapat tersebut diperkuat dari penelitian Siti Aisyah dan Rizki khoiroh dalam Reza Fahmi Novindra bahwa nilai tukar rupiah (kurs) mempunyai pengaruh yang negative terhadap ISSI yang

artinya semakin tinggi nilai tukar (kurs) maka akan mengakibatkan menurunnya ISSI ataupun sebaliknya.<sup>136</sup>

Kurs US pada mata uang Indonesia dari 2015-2022 terjadi kenaikan. Naiknya nilai tukar ini akan berakibat pada harga produk dan saham yang dijual, bila diperumpamakan harga kedua mata uang tersebut dapat menerima perubahan. Berdasarkan hasil uji t dalam riset ini menyatakan nilai tukar tidak signifikan mempengaruhi indeks harga saham JII. Hasil tersebut diartikan makin naik US dollar pada nilai rupiah maka bisa mendorong penanam modal di BEI akan bisa menetapkan guna pembelian saham yang berakibat pada saham syariah yang permintaannya turun dan menjadikan indeks harga JII menurun.

Turunnya rupiah pada US dollar menunjukkan nilai rupiah terjadi kelemahan yang berdampak penukaran US dollar akan mendapat rupiah berjumlah besar. Nilai tukar akan memiliki pengaruh dalam aktivitas ekspor-impor<sup>137</sup>. Saat perusahaan melakukan impor itu menurunkan nilai rupiah yang berdampak rugi karena perusahaan akan mengalami beban tinggi. Hal sejenis juga dirasakan perusahaan yang berutang dollar AS yang tentunya nilai rupiah melemah yang berakibat pada kerugian perusahaan karena perusahaan akan berkewajiban membayarnya yang lebih tinggi dan akan berimplikasi profit perusahaan rendah. Ketika laba perusahaan menurun, maka dapat menambah

---

<sup>136</sup> Yoga Ardiansyah and Rika Widiana, "Pengaruh Jumlah Uang Beredar Terhadap Tingkat Inflasi Dan Pertumbuhan Ekonomi Di Indonesia Perpekstif Islam," CEMERLANG: Jurnal Manajemen dan ... 3, no. 1 (2023): 184–198..

<sup>137</sup> Afendi, "Pengaruh Variabel Makro Ekonomi Terhadap Indeks Saham Di Jakarta Islamic Indeks (JII) (Periode 2012-2016)."

risiko bagi penanam modal jika akan menanamkan modalnya di BEI<sup>138</sup>. Penanam modal tentunya akan meminimalisir kerugian dan mereka lebih melakukan penjualan dan memiliki opsi untuk berpindah investasi yang lain pada pasar valuta asing serta menunggu pemulihan ekonomi. Sikap para penanam modal tersebut berakibat pada harga saham turun serta mempengaruhi permintaan saham-saham di BEI termasuk pada saham JII. Pengkajian ini menemukan nilai tukar secara signifikan tidak memberikan pengaruh pada indeks harga saham JII.

Penemuan riset ini selaras yang ditemukan oleh Aulia & Sri Hartiyah menemukan kurs mempengaruhi negatif pada indeks harga saham gabungan. Selain itu Dewa Bagas Nugraha, dkk<sup>139</sup> juga menyatakan nilai tukar rupiah tidak mempengaruhi harga saham.

#### **10. Efek Jumlah Uang Beredar Terhadap Kapitalisasi Saham Syariah Melalui Pertumbuhan Ekonomi**

Berdasarkan hasil analisis diketahui bahwa efek langsung jumlah uang beredar terhadap kapitalisasi saham syariah 1.375 dan tingkat signifikansi 0.000, sedangkan pengaruh tidak langsung jumlah uang beredar melalui pertumbuhan ekonomi sebesar 0.121 hal ini menunjukkan nilai pengaruh tidak langsung lebih besar dari nilai pengaruh langsung. Maka berdasarkan

---

<sup>138</sup> Utami, "Pengaruh Variabel Makro Ekonomi Terhadap Indeks Jakarta Islamic Index (JII) Periode Januari 2010 Hingga November 2015," *Jurnal Ekonomi Syariah Teori Dan Terapan* 3, no. 1 (2017).

<sup>139</sup> Rahmat Dewa Bagas Nugraha and H M Nursito, "Pengaruh Tingkat Suku Bunga, Inflasi Dan Nilai Kurs Terhadap Harga Saham Perusahaan Perhotelan Yang Terdaftar Di Bursa Efek Indonesia Per Triwulannya Periode 2016-2018 the Effect of Interest Rate, Inflation and Exchange Value on Share Prices of Hotel Companies Registered in Indonesia Stock Exchange for the Quarterly Period 2016-2018," *Business and Accounting* 4, no. 2 (2021): 871-877.

hasil tersebut jumlah uang beredar berefek terhadap kapitalisasi saham syariah melalui pertumbuhan ekonomi.

Apabila Jumlah uang beredar mengalami kenaikan maka akan menyebabkan daya beli masyarakat naik juga. Sehingga memicu terjadinya kenaikan harga secara terus menerus jika tidak dilakukan tindakan lebih lanjut. Kenaikan harga yang terjadi dapat menyebabkan peningkatan biaya yang dikeluarkan oleh perusahaan untuk kegiatan operasionalnya. Sehingga memicu penurunan kemampuan perusahaan untuk menghasilkan profitabilitas<sup>140</sup>. Naiknya biaya yang dikeluarkan oleh perusahaan akan menyebabkan turunya minat investor untuk berinvestasi di pasar modal, sehingga akan memicu anjloknya harga saham yang berdampak pada turunya profitabilitas yang dihasilkan oleh perusahaan<sup>141</sup>. Pernyataan tersebut didukung oleh hasil penelitian Saputri dan Rosyid bahwa jumlah uang beredar berpengaruh signifikan terhadap harga saham dan memberikan efek terhadap pertumbuhan ekonomi.

---

<sup>140</sup> Zakiyah, "Pengaruh Faktor-Faktor Ekonomi Makro Terhadap Return Saham Dengan Profitabilitas Sebagai Variabel Intervening Pada Perusahaan Perbankan Peraih Indonesia Banking Award (IBA) Tahun 2018."

<sup>141</sup> Jamaludin Iskak, "Pengaruh Inflasi, Pertumbuhan Ekonomi Dan Jumlah Uang Beredar Terhadap Harga Saham Perusahaan."

## **BAB V**

### **PENUTUP**

#### **A. Kesimpulan**

Berdasarkan hasil analisis dan pembahasan yang telah dilakukan mengenai efek inflasi, kurs, jumlah uang beredar terhadap saham syariah melalui pertumbuhan ekonomi maka diperoleh kesimpulan sebagai berikut:

1. Hasil analisis menunjukkan bahwa inflasi berefek negatif terhadap pertumbuhan ekonomi.
2. Hasil analisis menunjukkan bahwa kurs berefek positif terhadap pertumbuhan ekonomi.
3. Hasil analisis menunjukkan bahwa jumlah uang beredar berefek positif terhadap pertumbuhan ekonomi.
4. Hasil analisis menunjukkan bahwa inflasi berefek negatif terhadap saham syariah.
5. Hasil analisis menunjukkan bahwa kurs berefek negatif terhadap saham syariah.
6. Hasil analisis menunjukkan bahwa jumlah uang beredar berefek positif terhadap saham syariah.
7. Hasil analisis menunjukkan bahwa saham syariah berefek positif terhadap pertumbuhan ekonomi.
8. Hasil analisis menunjukkan bahwa inflasi terhadap saham syariah berefek negatif melalui pertumbuhan ekonomi

9. Hasil analisis menunjukkan bahwa kurs terhadap saham syariah berefek negatif melalui pertumbuhan ekonomi.
10. Hasil analisis menunjukkan bahwa jumlah uang beredar terhadap saham syariah berefek positif melalui pertumbuhan ekonomi.

## **B. Keterbatasan Penelitian**

1. Penelitian ini menggunakan teknik pengumpulan data berupa data sekunder. Penelitian sekunder jarang memberikan semua jawaban yang dibutuhkan. Tujuan dan metodologi yang digunakan untuk mengumpulkan data sekunder mungkin tidak sesuai dengan permasalahan yang ada. Mengingat bahwa ini dirancang untuk menemukan jawaban atas masalah yang berbeda dari masalah yang diteliti, kemungkinan besar akan menemukan kesenjangan dalam jawaban atas masalah yang diteliti. Selain itu, metode pengumpulan data yang digunakan mungkin tidak menyediakan tipe data yang diperlukan untuk mendukung keputusan yang harus diambil (misalnya, metode penelitian kualitatif tidak sesuai untuk keputusan yang boleh/tidak boleh dijalankan).
2. Teknik pengumpulan data berupa data sekunder juga mengalami keterbatasan kesepakatan antar sumber data.

## **C. Implikasi Penelitian**

Berdasarkan hasil analisis, pembahasan, dan kesimpulan. Adapun implikasi dari penelitian yang dilakukan, yakni dinyatakan dalam bentuk



saran-saran yang diberikan melalui hasil penelitian agar bisa mendapatkan hasil yang lebih baik, yaitu:

1. Bagi Kantor Otoritas Jasa Keuangan, diharapkan dapat menyesuaikan pengeluaran dan pembeda yang jelas terhadap laporan kinerja dan pencapaian saham syariah baik melalui Jakarta Islamic index maupun index saham syariah Indonesia terkait sisi apa yang membedakan keduanya.
2. Bagi Pemerintah, Penguatan UUD segera direalisasikan agar penerapan dan bentuk kepercayaan investor terhadap saham syariah juga semakin kuat.
3. Bagi investor, penelitian ini dapat memberi masukan untuk terus bisa melakukan investasinya karena trust yang sangat penting maka perlu memberikan ruang diskusi untuk mengetahui berbagai perkembangan kondisi makroekonomi bersama stakeholder terkait.
4. Bagi masyarakat sebagai bahan masukan untuk meningkatkan kesadaran akan pentingnya partisipasi dalam mempelajari saham syariah dan bisa saja kedepannya menjadi bagian peluang untuk menjadi investor di tahun-tahun berikutnya.
5. Bagi calon peneliti selanjutnya yang ingin meneliti terkait saham syariah dan makroekonomi perlu dikuatkan dan memastikan variabel makroekonomi yang lain untuk sebagai rujukan adalah ekspor, impor, harga emas, harga minyak.

## DAFTAR PUSTAKA

- Abduh, Muhamad, and Mohd Azmi Omar. "Islamic Banking and Economic Growth: The Indonesian Experience." *International Journal of Islamic and Middle Eastern Finance and Management* 5, no. 1 (2012): 35–47.
- Adak, Mehmet. "Money Supply and Economic Growth: The Case Of Turkey" (n.d.): 9–22.
- Adewiyah, Robiatul, and Anton Bawono. "The Effect of Islamic Capital Market Instruments on Indonesia's Economic Growth is Moderated by The Money Supply." *Islamiconomic: Jurnal Ekonomi Islam* 14, no. 1 (2023): 73–96.
- Adnyana, I Made. *Manajemen Investasi dan Portofolio*. Lembaga Penerbitan Universitas Nasional (LPU-UNAS), 2020. Lembaga Penerbitan Universitas Nasional (LPU-UNAS).
- Afendi. "Pengaruh Variabel Makro Ekonomi Terhadap Indeks Saham Di Jakarta Islamic Indeks (JII) (Periode 2012-2016)." *SEGMEN Jurnal Manajemen dan Bisnis* 13, no. 2 (2017): 48–72.
- Agustina, Aqinatul Munawaroh, Abdul Haris Naim, and Surepno S. "Pengaruh Nilai Tukar, Tingkat Pertumbuhan Ekonomi, dan Tingkat Inflasi Terhadap Jakarta Islamic Index." *AKTSAR: Jurnal Akuntansi Syariah* 2, no. 2 (2019): 187.
- Akbar, Yanti. "Inflasi Serta Upah Tenaga Kerja Terhadap Pertumbuhan Ekonomi." *Ekonomi Dan Bisnis Universitas Mulawarman* (2017).
- Al-Maqrizi, Ighatsah Al-Ummah bi Kasyf Al-Gummah, Kairo: Maktabah Al-tsaqafah Al-Diniyah, 1986, dalam Adiwarman A. Karim, *Sejarah Pemikiran Ekonomi Islam*
- Ala'uddin, Muhammad. "Bank Syariah, Saham Syariah, Obligasi Syariah dan Inflasi Terhadap Pertumbuhan Ekonomi." *Qiema* 6, no. 2 (2020): 243. <http://ejournal.kopertais4.or.id/pantura/index.php/qiema/article/view/3526>.
- Alexander, Alexander, and M. Amin Kadafi. "Analisis Abnormal Return dan Trading Volume Activity Sebelum dan Sesudah Stock Split Pada Perusahaan yang Terdaftar di Bursa Efek Indonesia." *Jurnal Manajemen* 10, no. 1 (2018): 1.
- Alifah, 'A'isyah Luthfi, and RR Retno Sugiharti. "Pengaruh Moneter Terhadap Pertumbuhan Ekonomi." *Transekonomika: Akuntansi, Bisnis Dan Keuangan* 2, no. 6 (2022): 421–438.

- Anggriana, Ringga Samsurufika, and R.A Sista Paramita. "Analisis Pengaruh BI Rate, Kurs, Inflasi, Harga Minyak, dan Harga Emas Dunia Terhadap Indeks Harga Saham Gabungan Periode 2016-2019." *Jurnal Ilmu Manajemen* 8, no. 3 (2020): 1085.
- Ardiansyah, Yoga, and Rika Widianita. "Pengaruh Jumlah Uang Beredar Terhadap Tingkat Inflasi dan Pertumbuhan Ekonomi di Indonesia Perpekstif Islam." *CEMERLANG: Jurnal Manajemen dan ...* 3, no. 1 (2023): 184-198.
- Awaluddin, Awaluddin. "Inflasi dalam Prespektif Islam (Analisis Terhadap Pemikiran Al-Maqrizi)." *JURIS (Jurnal Ilmiah Syariah)* 16, no. 2 (2017): 197.
- Cahya, Putu Fenta Pramudya, I Wayan Suwendra, and Fridayana Yudiaatmaja. "Pengaruh Nilai Tukar Rupiah, dan Inflasi Terhadap Indeks Harga Saham Sektor Properti dan Real Estate yang Tercatat di Bursa Efek Indonesia." *Bisma: Jurnal Manajemen* 4, no. 1 (2018): 59-66.
- Chairunnisa. "Saham Syariah, Pasar Modal, Islam." *Islamic Banking* 4 (2019): 283-284.
- Chitenderu, Tafadzwa T., Andrew Maredza, and Kin Sibanda. "The Random Walk Theory And Stock Prices: Evidence From Johannesburg Stock Exchange." *International Business & Economics Research Journal (IBER)* 13, no. 6 (2014): 1241.
- Christianingrum, Ratna. "The Effect of Macroeconomic Variables on Rupiah Exchange Rates." *Jurnal Budget* 4, no. 1 (2019): 43-63. <https://ejurnal.dpr.go.id/index.php/jurnalbudget/article/view/28>.
- Clemment Marvello Fedihartono, Nerissa Arcellya Virjannah, and Muhammad Yasin. "Pengaruh Kurs Terhadap Pengangguran, Utang Luar Negeri, Neraca Perdagangan, dan Pertumbuhan Ekonomi di Indonesia." *Trending: Jurnal Manajemen dan Ekonomi* 1, no. 3 (2023): 01-13.
- Connelly, Brian L., S. Trevis Certo, R. Duane Ireland, and Christopher R. Reutzel. "Signaling Theory: A Review and Assessment." *Journal of Management* 37, no. 1 (2011): 39-67.
- Dewa Bagas Nugraha, Rahmat, and H M Nursito. "Pengaruh Tingkat Suku Bunga, Inflasi dan Nilai Kurs Terhadap Harga Saham Perusahaan Perhotelan yang Terdaftar di Bursa Efek Indonesia Per Triwulannya Periode 2016-2018 the Effect of Interest Rate, Inflation and Exchange Value on Share Prices of Hotel Companies Registered in Indonesia Stock Exchange for the Quarterly Period 2016-2018." *Business and Accounting* 4, no. 2 (2021): 871-877.

- Dian Puspitasari, Fitria Ayu Ningtyas, and Lilik Fitria Fatmawati. "Peran Pasar Modal Syariah dalam Meningkatkan Perekonomian di Indonesia." *Populer: Jurnal Penelitian* 2, no. 2 (2023): 126–134.
- Dwi, Yulia, and Johni Paul Karolus Pasaribu. "Pengaruh Inflasi Terhadap Pertumbuhan Ekonomi di Indonesia Periode 2013-2021." *Jurnal Ilmiah Manajemen dan Kewirausahaan (JUMANAGE)* 2, no. 1 (2023): 131–137.
- Elvira, Rini, and Ayu Yuningsih. "Pengaruh Profitabilitas dan Nilai Pasar Terhadap" (2013).
- et. al, Abdullah. *Pasar Modal Syariah Di Indonesia: Tinjauan Teori dan Aspek Hukum*, 2021. <http://repo.handayani.ac.id/52/>.
- Fathan, Al. "Finance-Growth Nexus: Islamic Finance Development in Indonesia." *International Journal Of Islamic and Middle Eastern Finance and Management* 12, no. 5 (2019): 698–711.
- Fortuna, Belinda. "Hubungan Antara Indeks Harga Saham Dengan Indikator Makro Ekonomi: Kajian Teori." *Jurnal Ilmiah Mahasiswa FEB* 1, no. 5 (2016): 105–112.
- Francis, S. J., N. Ravinthirakumaran, and M. Ganeshamoorthy. "The Impact of Macroeconomic Variables on Stock Prices in Sri Lanka: A Bounds Testing Approach." *International Journal of Accounting and Business Finance* 7, no. 0 (2021): 68.
- Fujiono, Fujiono, and Rusdi Hidayat Nugroho. "Pengaruh Tingkat Inflasi, Nilai Tukar Rupiah, Jumlah Uang Beredar dan Produk Domestik Bruto Terhadap Indeks Harga Saham Gabungan di Bursa Efek Indonesia." *Al-Kharaj: Jurnal Ekonomi, Keuangan & Bisnis Syariah* 5, no. 2 (2022): 745–761.
- Ghazali, Aidit, *Islamic Thinkers on Economic, Administratio, and Transaction*, Kuala Lumpur: Quil Publisher, 1991.
- Ginting, Ari Mulianta. "Pengaruh Nilai Tukar Terhadap Ekspor Indonesia." *Buletin Ilmiah Litbang Perdagangan* 7, no. 1 (2013): 1–18.
- Hadiyanto, Redi, and Lina Pusvisasari. "Aspek Hukum Pasar Modal Syariah di Indonesia." *Tahkim (Jurnal Peradaban dan Hukum Islam)* 4, no. 2 (2021): 65–84.
- Hafidz Meiditambua Saefulloh, M, Muhammad Rizah Fahlevi, and Sylvi Alfa Centauri. "Pengaruh Inflasi Terhadap Pertumbuhan Ekonomi: Perspektif Indonesia." *Jurnal Keuangan Negara dan Kebijakan Publik* 3, no. 1 (2023): 17–26.

- Halawa, Dusana. "Faktor-Faktor yang Mempengaruhi Perubahan Nilai Tukar Rupiah Terhadap Dolar Amerika Serikat." *Journal Economics and Strategy* 4, no. 1 (2023): 52–61.
- Hastin, Mira, and Ferry Siswadhi. "Pengaruh Pertumbuhan Ekonomi, Investasi, Tingkat Inflasi dan Pengangguran Terhadap Tingkat Kemiskinan di Provinsi Jambi." *Jurnal Ilmiah Berkala Enam Bulanan* 10, no. 1 (2021): 12–26.
- Hawiwika, Lida. "Determinasi Indeks Harga Saham Gabungan: Analisis Pengaruh Bi Rate, Kurs Rupiah dan Tingkat Inflasi (Literature Review Manajemen Keuangan)." *Jurnal Ekonomi Manajemen Sistem Informasi* 2, no. 5 (2021): 650–658.
- Irawaty, and Masloman. "Analisis Pertumbuhan Ekonomi Serta Sektor Yang Potensial dan Bardaya Saing di Kabupaten Minahasa Selatan." *Analisis Pertumbuhan Ekonomi serta Sektor yang Potensial dan Bardaya Saing di Kabupaten Minahasa Selatan* 18, no. 01 (2018): 46–56.
- Jamaludin Iskak, Adrian Iswara. "Pengaruh Inflasi, Pertumbuhan Ekonomi dan Jumlah Uang Beredar Terhadap Harga Saham Perusahaan." *Jurnal Paradigma Akuntansi* 3, no. 1 (2021): 409.
- Jannah, Bambang Perastyo dan Lina miftahul. *Metodologi Penelitian Kuantitatif. PT Rajagrafindo Persada. Vol. 3, 2016.*
- Junaidi, Ahmad, Muhammad Ghafur Wibowo, and Hasni. "Pengaruh Variabel Ekonomi Makro Terhadap Indeks Saham Syariah Indonesia (ISSI) Periode Tahun 2014-2019." *Jurnal Ekonomi dan Bisnis* 24, no. 1 (2021): 17–29.
- . "Pengaruh Variabel Ekonomi Makro Terhadap Indeks Saham Syariah Indonesia (ISSI) Periode Tahun 2014-2019." *Jurnal Ekonomi dan Bisnis* Vol. 24, no. 01 (2021): 17–29.
- Kamal, Mustafa, Kasmawati, Rodi, Husni Thamrin, and Iskandar. "Pengaruh Tingkat Inflasi dan Nilai Tukar (Kurs) Rupiah Terhadap Indeks Saham Syariah Indonesia (Issi)." *Jurnal Tabarru': Islamic Banking and Finance* 4, no. 2 (2021): 521–531.
- Karim , Adiwarmarman A., *Ekonomi Islam Suatu Kajian Kontemporer*. Jakarta: Gema Insani Press, 2001.
- Karahan, Özcan. "Influence of Exchange Rate on the Economic Growth in the Turkish Economy." *Financial Assets and Investing* 11, no. 1 (2020): 21–34.
- Kementerian Agama R.I. "Tafsir Qur'an Kementerian Agama R.I." 2021. <https://quran.kemenag.go.id/>.

- Kennedy, Posma Sariguna Johnson, Rupiko Hayrani, and / Jmm Online. "Pengaruh Faktor-Faktor Ekonomi Makro: Inflasi, Kurs, Harga Minyak Jurnal Mitra Manajemen (JMM Online)." *Januari 2*, no. 1 (2018): 1-12.
- Khusniati Rofiah, M.Si. "Ulumul Hadis dan Cabang-Cabangnya." *Studi Ilmu Hadis* (2018): 99-103.
- Kognisi, Pengaruh Kebutuhan, Preferensi Risiko, D A N Jenis, Fanny Bidori, Lita Indahsari dan Ida Puspitowati, I Gede Bayu Wijaya, Umi Alifah, et al. "The Causal Relationship between GDP Growth, Foreign Direct Investment, Andinflation in Ghana from 1970 to 2021: A Co-Integrated Study." *Industry and Higher Education* 3, no. 1 (2021): 1689-1699. <http://journal.unilak.ac.id/index.php/JIEB/article/view/3845%0Ahttp://dSPACE.uc.ac.id/handle/123456789/1288>.
- Krisna, Sanjaya. *Based on Empirical Research*, 2019.
- Kurniawan, Elan. "Pengaruh Inflasi, Jakarta Islamic Index, Bagi Hasil Bank Syariah Terhadap Investasi Reksa Dana Syariah (Studi Empiris Pada Reksa Dana Syariah yang Terdaftar di OJK Periode 2013 - 2017)." *Kinerja Jurnal Ekonomi dan Bisnis* 2, no. 1 (2019): 113-121.
- Kurniawan, Noval, and Wisnu Mawardi. "Analisis Pengaruh Profitabilitas Keputusan Investasi Keputusan Pendanaan dan Kebijakan Dividen Terhadap Nilai Perusahaan." *Diponegoro Journal of Management* 6, no. 2 (2017): 1-11.
- Latifah, Latifah, Rifdah Atika Pasaribu, Rahmat Rizki Pulungan, and Muhammad Ikhsan Harahap. "Analisis Determinan Harga Saham Bris (Pt Bank Syariah Indonesia Tbk)." *JPSDa: Jurnal Perbankan Syariah Darussalam* 3, no. 2 (2023): 111-127.
- Liputan 6. "Potensi Pasar Modal Syariah." <https://www.liputan6.com>. Last modified 2023.
- Lubis. "Pengaruh Tingkat Suku Bunga dan Nilai Tukar Terhadap Harga Saham Perbankan di Bursa Efek Indonesia." Universitas Terbuka, 2010.
- Madurapperuma, Wasanthi. "Money Supply, Inflation and Economic Growth of Sri Lanka: Co-Integration and Causality Analysis." *Journal of Money and Business* 3, no. 2 (2023): 227-236.
- Maesaroh, Imas, and Lely Fera Triani. "Determinant of the Amount of Money Circulating in Indonesia (Review Money Supply (M2) 2006-2011)." *Sustainable Competitive Advantage (SCA)* 2, no. 1 (2013): 1-15.

- Margaret. "Pengaruh Market Value Added, Net Profit, dan Exchange Rate Terhadap Stock Price." *Multiparadigma Akuntansi IV*, no. 2 (2022): 818-825.
- Marginingsih, Ratnawaty, and Imelda Sari. "Nilai Transaksi Non Tunai Terhadap Pertumbuhan Ekonomi di Indonesia Periode 2014-2018." *Inovator* 8, no. 2 (2019): 13.
- Maronrong, Ridwan Maronrong, and Kholik Nugrhoho. "Pengaruh Inflasi, Suku Bunga dan Nilai Tukar Terhadap Harga Saham Studi Kasus Pada Perusahaan Manufaktur Otomotif Terdaftar di Bursa Efek Indonesia Tahun 2012- 2017." *Jurnal STEI Ekonomi* 26, no. 02 (2019): 277-295.
- Marsi, Gebi Gita, and Dyah Titis Kusuma Wardani. "The Influence of Sharia Capital Market, Sharia Bonds (Sukuk), and BI Rate on Gross Domestic Products (GDP) in Indonesia." *Journal of Economics Research and Social Sciences* 4, no. 2 (2020): 149-162.
- Meriyati. "Minat Investasi Syariah." *Jurnal Islamic Banking* 1 (2015): 39-47.
- Nirmaya, D. N., F. F. Farabi, and I. A. Lumbantobing. "Pengaruh Krisis Moneter dan Nilai Tukar Terhadap Inflasi Di Indonesia." *Jurnal Pendidikan Ekonomi Indonesia* 2, no. 1 (2020): 129-141.
- Nugroho, Imam, Maulana Syarif Hidayatullah, and Anisah Ajeng Jayanti. "The Effect of Inflation, Exchange Rate, and BI Rate on the Indonesian Sharia Stock Index." *Journal of Islamic Economics and Finance Studies* 4, no. 1 (2023): 114-132.
- Oleh, Disusun, and Kusuma Ratnawati. "Pengaruh Analisis Fundamental dan Makroekonomi Terhadap Harga Saham (Studi Pada Perusahaan Makanan dan Minuman Yang Terdaftar di Bursa Efek Indonesia)." *Jurnal Ilmiah Mahasiswa Fakultas Ekonomi dan Bisnis* 9, no. 2 (2015).
- Otorima, Mone, and Ali Kesuma. "Pengaruh Nilai Tukar, Suku Bunga, Inflasi, Jumlah Uang Beredar dan PDB Terhadap Indeks Harga Saham Gabungan (IHSG) Periode 2005-2015." *Jurnal Terapan Manajemen dan Bisnis (2/2)*, no. 2014 (2016): 12-24.
- Otoritas Jasa Keuangan. "Fatwa Dewan Syariah Nasional." *Otoritas Jasa Keuangan*. Last modified 2023.
- Pradana, Bayu Laksana, and Andreas Kiky. "Analisis Tingkat Optimis, Pesimis dan Ekspektasi Pengembalian Terhadap Perilaku Investor Pada Indeks Harga Saham Gabungan (Ihsg) Di Indonesia" 6, no. 1 (2017): 26-42.

- Prahesti, Sebtian Dwi, and R.A Sista Paramita. "Pengaruh Indeks SSEC, N225, STI, dan Faktor Makroekonomi Terhadap IHSG." *Jurnal Ilmu Manajemen* 8, no. 3 (2020): 878.
- Primartha, Theresia Putri, and Nana Diana. "Effects of Inflation, Interest, and Exchange Rate on Jakarta Islamic Index 2017-2020." *Jurnal Ekonomi Syariah Teori dan Terapan* 8, no. 2 (2021): 147.
- Qisti, Maulidah Nur, and Ahmad Budiman. "Pengaruh Reksadana Syariah, Saham Syariah, dan Inflasi Terhadap Pertumbuhan Ekonomi Indonesia Tahun 2013-2022." *Journal on Education* 5, no. 4 (2023): 16927-16940.
- Rachmawati, Susan, and Sofyan Marwansyah. "Pengaruh Inflasi, BI Rate, CAR, NPL, BOPO Terhadap Profitabilitas Pada Bank Bumh." *Jurnal Mantik Penusa* 3, no. 1 (2019): 117-122.
- Ramadhani, Riska Trie. "Investasi Saham Syariah Saat Pandemi Covid-19." *Jurnal Economina* 1, no. 3 (2022): 665-669.
- Rismala, Riana, and Elwisam Elwisam. "Pengaruh Inflasi, Bi Rate, Kurs Rupiah, dan Harga Emas Dunia Terhadap Indeks Harga Saham Sektor Pertambangan di Indonesia." *Oikonomia: Jurnal Manajemen* 15, no. 2 (2020): 80-97.
- Rizki, Muhammad. "Dampak Suku Bunga, Inflasi, Nilai Tukar, dan Cadangan Devisa Terhadap Return Ihsg di Bursa Efek Indonesia." *Journal of Business Administration Economic & Entrepreneurship* 3, no. 1 (2021): 44-55.
- Romi. "Profitabilitas dan Harga Saham." *Jurnal Akuntansi* V, no. c (2018): 71-81.
- Rosyid, Rosyid. "Pertumbuhan Uang Elektronik Terhadap Perkembangan Indeks Harga Saham Gabungan (Ihsg) Pada Masa Pandemi Covid-19 Di Indonesia." *Dynamic Management Journal* 5, no. 1 (2021): 53.
- Saeful, Agus Saeful, Ida Rapida, and Nur'aeni Nur'aeni. "Pengaruh Kurs Rupiah, BI7DRR dan Indeks Harga Saham Gabungan Terhadap Harga Saham PT Bank Bjb Tbk yang Terdaftar Di Bursa Efek Indonesia." *Jurnal Dimamu* 1, no. 1 (2021): 1-11.
- Salim, Amir, and Fadilla. "Pengaruh Inflasi Terhadap Pertumbuhan Ekonomi Indonesia." *Ekonomica Sharia: Jurnal Pemikiran dan Pengembangan Ekonomi Syariah* 7, no. 1 (2021): 17-28. [www.bps.go.id](http://www.bps.go.id).
- Sari, Kartika, and Wawan Ichwanudin. "Enrichment : Journal of Management Leverage and Liquidity to Firm Value Moderated by Firm Size : A Signaling Theory Approach" 13, no. 3 (2023).



- Sayed, Mohamed. "Effect of Interest Rate, Inflation Rate and GDP on National Income." *Global Journal of Commerce & Management Respective* 3, no. 3 (2019): 1–7. [https://www.researchgate.net/profile/Mohamed-Abou-Elseoud/publication/314263256\\_The\\_Effect\\_Of\\_Interest\\_Rate\\_Inflation\\_Rate\\_And\\_Gdp\\_On\\_National\\_Savings\\_Rate\\_1/links/58bea9af92851c971449f82d/The-Effect-Of-Interest-Rate-Inflation-Rate-And-Gdp-On-National-Sav](https://www.researchgate.net/profile/Mohamed-Abou-Elseoud/publication/314263256_The_Effect_Of_Interest_Rate_Inflation_Rate_And_Gdp_On_National_Savings_Rate_1/links/58bea9af92851c971449f82d/The-Effect-Of-Interest-Rate-Inflation-Rate-And-Gdp-On-National-Sav).
- Selasi, Dini. "Implementasi Ekonomi Syariah Pada Perkembangan Investasi Saham Syariah di Era Distrupsi." *Inklusif (Jurnal Pengkajian Penelitian Ekonomi Dan Hukum Islam)* 4, no. 1 (2019): 15.
- Sidik Pridiana. *Metode Penelitian Kuantitatif*. Edited by Pascal Books. Tangerang, 2021.
- Shihab, M. Quraish. Tafsir Al-Misbah: Pesan, Kesan dan Keserasian Al-Qur'an,
- Sikana, Noor Arina Mana, Delbi Rizka Adik Azhari, and Siti Amarah. "Pengaruh Jumlah Uang Beredar, Inflasi, dan Sertifikat Bank Indonesia Syariah Terhadap Indeks Saham Syariah JII70." *Studia Economics: Jurnal Ekonomi Islam* 9, no. 1 (2023): 62–75.
- Situngkir, Tiar Lina, and Reminta Lumban Batu. "Pengaruh Inflasi dan Nilai Tukar Terhadap Indeks Harga Saham LQ45." *Sentralisasi* 9, no. 1 (2020): 36.
- Suciningtias, Siti Aisyah, and Rizki Khoiroh. "Analisis Dampak Variabel Makro Ekonomi Terhadap Indeks Saham Syariah Indonesia." *2nd Conference in Business, Accounting, and Management* 2, no. 1 (2015): 398–412.
- Sugeng, Rachmat, Ria Sebriani, Muliana Muliana, Syamsuddin Syamsuddin, Muhammad Abbas, and Virza Hadrianti. "Analisis Pengaruh Bi Rate dan Inflasi Terhadap Indeks Saham Syariah Indonesia (ISSI) Periode 2017-2020." *Jurnal Ilmiah Ekonomi Islam* 10, no. 1 (2024): 166.
- Sulia Sukmawati, Urai, Iwan Kusnadi, and Sri Ayuni. "Pengaruh Inflasi, Pertumbuhan Ekonomi, dan Nilai Tukar Rupiah Terhadap Harga Saham Syariah Pada Jakarta Islamic Index Yang Lesting di Bursa Efek Indonesia Tahun 2015-2019." *Jurnal Alwatzikhoebillah : Kajian Islam, Pendidikan, Ekonomi, Humaniora* 6, no. 2 (2020): 54–69.
- Suryanto. "Pengaruh Inflasi, Suku Bunga BI Rate dan Nilai Tukar Rupiah Terhadap Harga Saham Perusahaan Sektor Properti dan Real Estate Di Bursa Efek Indonesia." *Jurnal Ekonomi Bisnis* (2013). <http://repository.unpad.ac.id/20741/>.

- Švigir, Mario, and Josipa Miloš. "Relationship between Inflation and Economic Growth; Comparative Experience of Italy and Austria." *FIP - Financije i pravo* 5, no. 2 (2017): 91–101. [www.hrca.hr](http://www.hrca.hr).
- Tasha Baskara, Reina, Iiz Izmuiddin, Siti Faizah, Habil Febrian, Fakultas Ekonomi dan Bisnis Islam, and Universitas Sjech MDjamil Djambek Bukittinggi. "Pengaruh Inflasi Dan Nilai Tukar Terhadap Indeks Harga Saham Pada JII Yang Dimoderasi Oleh Harga Emas Dunia (Studi Kasus Sebelum Dan Sesudah Covid)." *Jurnal ilmiah ekonomi islam* 9, no. 02 (2023): 2744–2758. <http://dx.doi.org/10.29040/jiei.v9i2.8954>.
- Tuilan, Monika Magritha, Rosalina Koleangan, and Dennij Mandej. "Analisis Faktor-Faktor Yang Mempengaruhi Angka Pengganda Uang (Money Multiplier) di Indonesia Periode 2009.1 - 2018.4." *Jurnal Berkala Ilmiah Efisiensi* 19, no. 3 (2019): 129–139.
- Utami. "Pengaruh Variabel Makro Ekonomi Terhadap Indeks Jakarta Islamic Index (JII) Periode Januari 2010 Hingga November 2015." *Jurnal Ekonomi Syariah Teori Dan Terapan* 3, no. 1 (2017).
- Venkatraja, B. "Impact of Macroeconomic Variables on Stock Market Performance in India: An Empirical Analysis." *International Journal of Business Quantitative Economics and Applied Management Research* 1, no. 6 (2014): 71–85.
- Wati, Asiah. "Keterkaitan Faktor Internal Terhadap Return Saham Syariah Serta Dampaknya Bagi Nilai Perusahaan." *FINANSIA: Jurnal Akuntansi dan Perbankan Syariah* 01, no. 02 (2018): 225–240.
- Widyaningtias, Ayu, Romdhonah Zahrotul Mawaddah, and Siti Amaroh. "Pengaruh Inflasi, Nilai Tukar, dan Produk Domestik Bruto Terhadap Indeks Harga Saham di Jakarta Islamic Index." *JIOSE: Journal of Indonesian Sharia Economics* 3, no. 1 (2024): 1–16.
- Wulandari, Rahmi, Yewiwati Yewiwati, and Dewi Zaini Putri. "Analisis Pengaruh Variabel Makro Ekonomi Terhadap Kinerja Pasar Modal Syariah Di Indonesia." *Jurnal Ecogen* 1, no. 3 (2019): 712.
- Yahya, Thoha. "The Effect of Macro Variables on the Jakarta Islamic Index." *Asian Journal of Islamic Management (AJIM)* 2, no. 1 (2020): 36–45.
- Zakiyah, Tuti. "Pengaruh Faktor-Faktor Ekonomi Makro Terhadap Return Saham Dengan Profitabilitas Sebagai Variabel Intervening Pada Perusahaan Perbankan Peraih Indonesia Banking Award (IBA) Tahun 2018." *Jurnal BAABU AL-ILMI: Ekonomi dan Perbankan Syariah* 4, no. 1 (2019): 89.



### Data Variabel Makroekonomi Akses Badan Pusat Statistik

<i>Tahun</i>	<i>Inflasi X1</i>	<i>Kurs X2</i>	<i>Jumlah Uang Beredar X3</i>	<i>Pertumbuhan Ekonomi Y1</i>
2000	4,69	9,595	747,028	4,92
2001	12,55	10,400	844,053	3.29
2002	10,03	8,940	883,908	4,34
2003	5,06	8,465	944,366	4,55
2004	6,40	9,290	1,033,877	4,26
2005	17,11	9,830	1,202,762	5,37
2006	6,60	9,166	1,382,493	5,19
2007	6,59	9,136	1,649,662	5,67
2008	11,06	9,679	1,895,839	5,74
2009	2,78	10,398	2,141,383	4,77
2010	6,96	9,084	2,471,205	6,14
2011	3,79	8,779	2,877,219	6,49
2012	4,30	9,380	3,304,644	6,26
2013	8,38	10,451	3,730,197	5,73
2014	8,36	11,878	4,173,328	5,06
2015	3,35	13,391	4,548,800	4,71
2016	3,02	13,307	5,004,976	5,03
2017	3,61	13,384	5,419,165	5,07
2018	3,13	13,882	5,760,046	5,17
2019	2,72	14,147	6,136,552	5,02
2020	1,68	14,503	6,900,049	(3,02)
2021	1,87	14,269	7,870,452	3,69
2022	5,51	15,371	8,528,022	5,31
2023	2,61	15,416	8,826,531	5,05

## Data Kapitalisasi Saham Syariah Akses Otoritas Jasa Keuangan

### SAHAM SYARIAH

#### KAPITALISASI PASAR INDEKS SYARIAH DI BURSA EFEK INDONESIA

(Rp Miliar)

TAHUN	JAKARTA ISLAMIC INDEX	INDEKS SAHAM SYARIAH INDONESIA	JAKARTA ISLAMIC INDEX 70	IDK-MES BUNN 17	IDK SHARIA GROWTH	
2000	74.268,92	-	-	-	-	
2001	87.731,59	-	-	-	-	
2002	92.070,49	-	-	-	-	
2003	177.781,89	-	-	-	-	
2004	263.863,34	-	-	-	-	
2005	395.649,84	-	-	-	-	
2006	620.165,31	-	-	-	-	
2007	1.105.897,25	-	-	-	-	
2008	478.525,74	-	-	-	-	
2009	837.919,08	-	-	-	-	
2010	1.134.632,90	-	-	-	-	
2011	1.434.993,81	1.968.091,37	-	-	-	
2012	1.671.004,73	2.456.334,37	-	-	-	
2013	1.672.039,91	2.557.446,77	-	-	-	
2014	1.944.531,70	2.946.892,79	-	-	-	
2015	1.737.390,98	2.600.850,72	-	-	-	
2016	2.035.189,92	3.170.056,08	-	-	-	
2017	2.288.015,67	3.704.543,03	-	-	-	
2018	2.239.907,78	3.665.688,31	2.715.851,74	-	-	
2019	2.318.565,69	3.744.316,32	2.800.001,49	-	-	
2020	2.058.772,65	3.344.926,49	2.527.421,72	-	-	
2021	2.015.192,24	3.983.652,80	2.539.123,39	692.735,15	-	
2022	2.155.440,81	4.786.015,74	2.668.041,87	647.031,25	1.121.661,17	
2023	Januari	2.116.902,03	4.680.534,04	2.617.803,20	663.100,76	1.124.905,60
	Februari	2.118.411,28	4.726.212,01	2.632.004,69	669.906,41	1.165.454,12
	Maret	2.117.267,55	4.760.828,11	2.620.516,97	684.454,82	1.188.769,02
	April	2.117.267,55	4.760.828,11	2.620.516,97	684.454,82	1.188.769,02
	Mai	1.999.749,80	4.562.904,16	2.522.662,86	662.761,52	1.131.431,75
	Juni	2.270.624,17	5.031.624,93	2.900.860,67	656.045,30	1.420.347,19
	Juli	2.295.647,23	5.305.713,09	2.942.164,66	636.092,29	1.391.498,76
	Agustus	2.299.183,83	5.711.745,70	2.945.195,95	638.659,15	1.377.478,24
	September	2.360.410,17	5.873.431,13	2.977.182,50	630.029,52	1.374.951,39
	Oktober	2.281.021,60	5.684.435,48	2.824.694,85	583.426,45	1.317.995,35
	November	2.221.979,20	5.862.310,16	2.822.344,94	615.767,46	1.328.228,03
	Desember	2.501.485,69	6.145.957,92	3.306.081,03	741.881,37	1.366.188,47

1

STATISTIK PASAR MODAL SYARIAH

Departemen Pengelolaan Data dan Statistik – Otoritas Jasa Keuangan

## Hasil Olah Data Eviews

### A. Uji Asumsi Klasik Y2

#### Normaitas

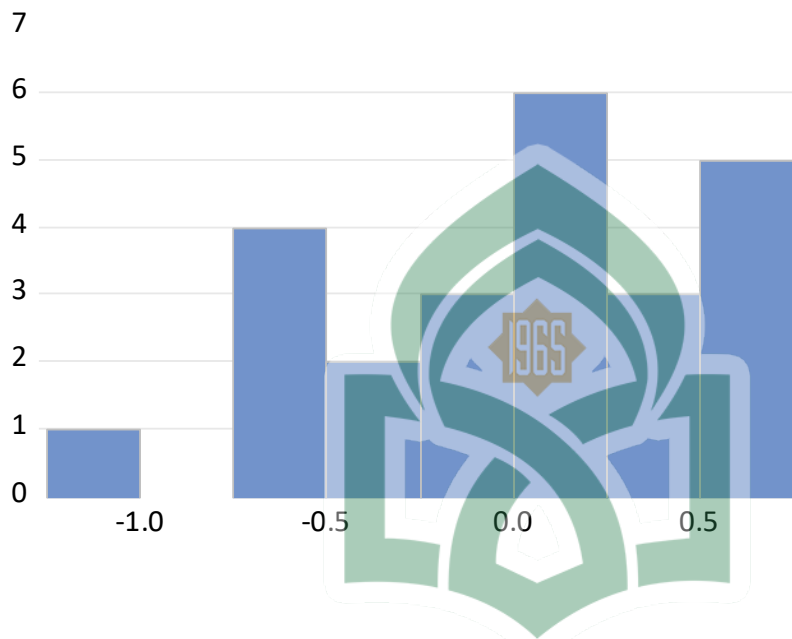

Series: Residuals	
Sample 1 24	
Observations 24	
Mean	1.44e-15
Median	0.054178
Maximum	0.741433
Minimum	-1.228045
Std. Dev.	0.485624
Skewness	-0.552437
Kurtosis	2.798038
Jarque-Bera	1.261535
Probability	0.532183

#### Multi

	INFLASI_X1	KURS_X2	JUMLAH_UANG_BEREDAR_X3
INFLAS..	1		
KURS_X2	-0.205272922930133	1	
JUMLA..	-0.5928753864692614	0.045414522003808	1

**Heteroditas**

Heteroskedasticity Test: Glejser

Null hypothesis: Homoskedasticity

---



---

F-statistic	0.966404	Prob. F(3,20)	0.4280
Obs*R-squared	3.038581	Prob. Chi-Square(3)	0.3857
Scaled explained SS	2.268198	Prob. Chi-Square(3)	0.5186

---



---

**Autokorelasi**

Breusch-Godfrey Serial Correlation LM Test:

Null hypothesis: No serial correlation at up to 2 lags

---



---

F-statistic	1.323649	Prob. F(2,18)	0.2909
Obs*R-squared	3.077166	Prob. Chi-Square(2)	0.2147

---



---

## B. Uji Asumsi Klasik Y1

### Normalitas

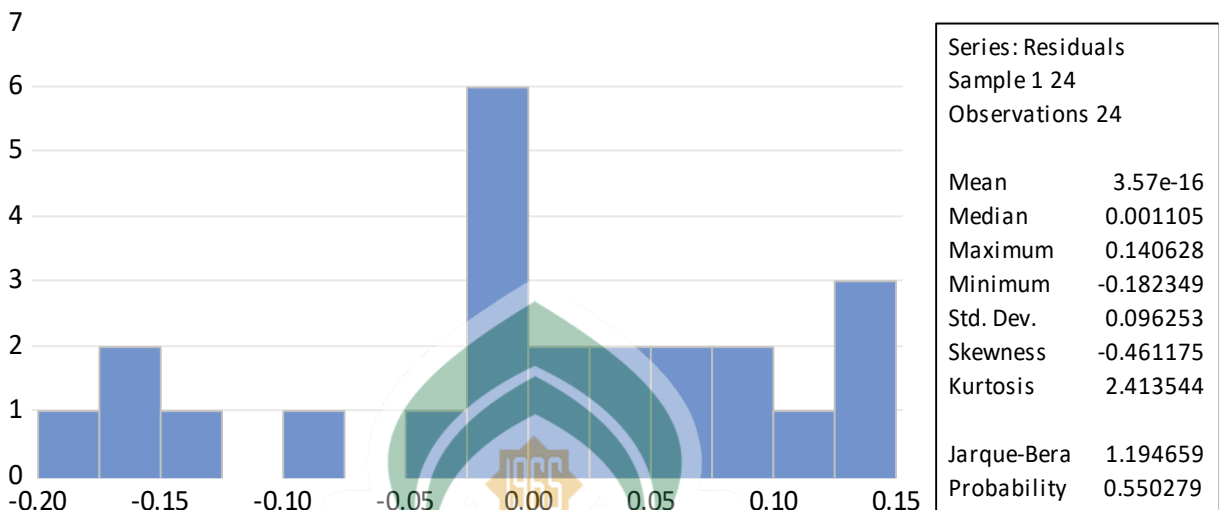

### Multi

INFLASI_X1	1	KURS_X2	-0.205272922930133	JUMLAH_UANG_BEREDAR_X3	-0.5928753864692614
KURS_X2	-0.205272922930133	1	0.045414522003808	0.045414522003808	1
JUMLAH_UANG_BEREDAR_X3	-0.5928753864692614	0.045414522003808	1	1	1

### Hetero

Heteroskedasticity Test: Glejser

Null hypothesis: Homoskedasticity

F-statistic	0.396882	Prob. F(3,20)	0.7567
Obs*R-squared	1.348495	Prob. Chi-Square(3)	0.7177
Scaled explained SS	1.154329	Prob. Chi-Square(3)	0.7640

### Autokorelasi

Breusch-Godfrey Serial Correlation LM Test:

Null hypothesis: No serial correlation at up to 16 lags

F-statistic	2.343126	Prob. F(16,4)	0.2128
Obs*R-squared	21.68619	Prob. Chi-Square(16)	0.1536



## Pengaruh Langsung Inflasi Terhadap Pertumbuhan Ekonomi

Dependent Variable: PERTUMBUHAN\_EKONOMI\_Y1

Method: Least Squares

Date: 01/17/24 Time: 15:36

Sample: 1 24

Included observations: 24

Variable	Coefficient	Std. Error	t-Statistic	Prob.
C	16.43048	0.268314	61.23607	0.0000
INFLASI_X1	-0.129143	0.038397	-3.363359	0.0028
R-squared	0.339581	Mean dependent var		15.66552
Adjusted R-squared	0.309562	S.D. dependent var		0.839275
S.E. of regression	0.697376	Akaike info criterion		2.196670
Sum squared resid	10.69932	Schwarz criterion		2.294842
Log likelihood	-24.36005	Hannan-Quinn criter.		2.222715
F-statistic	11.31218	Durbin-Watson stat		0.830693
Prob(F-statistic)	0.002806			

## Pengaruh Langsung Kurs Terhadap Pertumbuhan Ekonomi

Dependent Variable: PERTUMBUHAN\_EKONOMI\_Y1

Method: Least Squares

Date: 01/17/24 Time: 15:39

Sample: 1 24

Included observations: 24

Variable	Coefficient	Std. Error	t-Statistic	Prob.
C	15.51976	1.136580	13.65479	0.0000
KURS_X2	0.016147	0.124401	0.129795	0.8979
R-squared	0.000765	Mean dependent var		15.66552
Adjusted R-squared	-0.044655	S.D. dependent var		0.839275
S.E. of regression	0.857809	Akaike info criterion		2.610786
Sum squared resid	16.18841	Schwarz criterion		2.708957
Log likelihood	-29.32943	Hannan-Quinn criter.		2.636831
F-statistic	0.016847	Durbin-Watson stat		0.024497
Prob(F-statistic)	0.897908			

## Pengaruh Langsung Jumlah Uang Beredar Terhadap Pertumbuhan Ekonomi

Dependent Variable: PERTUMBUHAN\_EKONOMI\_Y1

Method: Least Squares

Date: 01/17/24 Time: 15:45

Sample: 1 24

Included observations: 24

Variable	Coefficient	Std. Error	t-Statistic	Prob.
C	0.450217	0.379634	1.185925	0.2483
JUMLAH_UANG_BEREDAR_X3	1.025938	0.025561	40.13651	0.0000
R-squared	0.986527	Mean dependent var		15.66552
Adjusted R-squared	0.985915	S.D. dependent var		0.839275
S.E. of regression	0.099606	Akaike info criterion		-1.695543
Sum squared resid	0.218268	Schwarz criterion		-1.597372
Log likelihood	22.34652	Hannan-Quinn criter.		-1.669498
F-statistic	1610.939	Durbin-Watson stat		0.378940
Prob(F-statistic)	0.000000			

## Pengaruh Langsung Inflasi Terhadap Kapitalisasi Saham Syariah

Dependent Variable: SAHAM\_SYARIAH\_Y2

Method: Least Squares

Date: 01/17/24 Time: 15:46

Sample: 1 24

Included observations: 24

Variable	Coefficient	Std. Error	t-Statistic	Prob.
C	14.56228	0.409431	35.56707	0.0000
INFLASI_X1	-0.169252	0.058592	-2.888662	0.0085
R-squared	0.274989	Mean dependent var		13.55974
Adjusted R-squared	0.242034	S.D. dependent var		1.222307
S.E. of regression	1.064156	Akaike info criterion		3.041895
Sum squared resid	24.91339	Schwarz criterion		3.140067
Log likelihood	-34.50275	Hannan-Quinn criter.		3.067940
F-statistic	8.344366	Durbin-Watson stat		0.825561
Prob(F-statistic)	0.008524			

### Pengaruh Langsung Kurs Terhadap Kapitalisasi Saham Syariah

Dependent Variable: SAHAM\_SYARIAH\_Y2

Method: Least Squares

Date: 01/17/24 Time: 16:05

Sample: 1 24

Included observations: 24

Variable	Coefficient	Std. Error	t-Statistic	Prob.
C	13.81461	1.655016	8.347115	0.0000
KURS_X2	-0.028233	0.181146	-0.155860	0.8776
R-squared	0.001103	Mean dependent var		13.55974
Adjusted R-squared	-0.044301	S.D. dependent var		1.222307
S.E. of regression	1.249088	Akaike info criterion		3.362360
Sum squared resid	34.32488	Schwarz criterion		3.460531
Log likelihood	-38.34832	Hannan-Quinn criter.		3.388405
F-statistic	0.024292	Durbin-Watson stat		0.196822
Prob(F-statistic)	0.877565			

### Pengaruh Langsung Jumlah Uang Beredar Terhadap Kapitalisasi Saham Syariah

Dependent Variable: SAHAM\_SYARIAH\_Y2

Method: Least Squares

Date: 01/17/24 Time: 16:08

Sample: 1 24

Included observations: 24

Variable	Coefficient	Std. Error	t-Statistic	Prob.
C	-6.845415	1.925956	-3.554295	0.0018
JUMLAH_UANG_BEREDAR_X3	1.375879	0.129677	10.61005	0.0000
R-squared	0.836520	Mean dependent var		13.55974
Adjusted R-squared	0.829089	S.D. dependent var		1.222307
S.E. of regression	0.505318	Akaike info criterion		1.552398
Sum squared resid	5.617623	Schwarz criterion		1.650570
Log likelihood	-16.62878	Hannan-Quinn criter.		1.578443
F-statistic	112.5731	Durbin-Watson stat		1.125023
Prob(F-statistic)	0.000000			

## Pengaruh Langsung Pertumbuhan Ekonomi Terhadap Kapitalisasi Saham Syariah

Dependent Variable: PERTUMBUHAN\_EKONOMI\_Y1

Method: Least Squares

Date: 02/19/24 Time: 20:47

Sample: 1 24

Included observations: 24

Variable	Coefficient	Std. Error	t-Statistic	Prob.
SAHAM_SYARIAH_Y2	0.643612	0.051002	12.61929	0.0000
C	6.938301	0.694265	9.993737	0.0000
R-squared	0.878618	Mean dependent var		15.66552
Adjusted R-squared	0.873101	S.D. dependent var		0.839275
S.E. of regression	0.298974	Akaike info criterion		0.502736
Sum squared resid	1.966481	Schwarz criterion		0.600907
Log likelihood	-4.032829	Hannan-Quinn criter.		0.528781
F-statistic	159.2465	Durbin-Watson stat		1.251638
Prob(F-statistic)	0.000000			

## Pengaruh Tidak Langsung Inflasi Terhadap Saham Syariah Melalui Pertumbuhan Ekonomi Indonesia

Dependent Variable: PERTUMBUHAN\_EKONOMI\_Y1

Method: Least Squares

Date: 01/17/24 Time: 16:11

Sample: 1 24

Included observations: 24

Variable	Coefficient	Std. Error	t-Statistic	Prob.
C	7.717564	0.856909	9.006284	0.0000
INFLASI_X1	-0.027876	0.018829	-1.480467	0.1536
SAHAM_SYARIAH_Y2	0.598321	0.058339	10.25587	0.0000
R-squared	0.890090	Mean dependent var		15.66552
Adjusted R-squared	0.879622	S.D. dependent var		0.839275
S.E. of regression	0.291191	Akaike info criterion		0.486793
Sum squared resid	1.780635	Schwarz criterion		0.634050
Log likelihood	-2.841521	Hannan-Quinn criter.		0.525861
F-statistic	85.03249	Durbin-Watson stat		1.458898
Prob(F-statistic)	0.000000			

## Pengaruh Tidak Langsung Kurs Terhadap Saham Syariah Melalui Pertumbuhan Ekonomi Indonesia

Dependent Variable: PERTUMBUHAN\_EKONOMI\_Y1

Method: Least Squares

Date: 01/18/24 Time: 08:13

Sample: 1 24

Included observations: 24

Variable	Coefficient	Std. Error	t-Statistic	Prob.
C	6.609960	0.815787	8.102560	0.0000
KURS_X2	0.034356	0.043765	0.785004	0.4412
SAHAM_SYARIAH_Y2	0.644955	0.051481	12.52791	0.0000
R-squared	0.882079	Mean dependent var		15.66552
Adjusted R-squared	0.870848	S.D. dependent var		0.839275
S.E. of regression	0.301616	Akaike info criterion		0.557147
Sum squared resid	1.910421	Schwarz criterion		0.704404
Log likelihood	-3.685764	Hannan-Quinn criter.		0.596214
F-statistic	78.54241	Durbin-Watson stat		1.376056
Prob(F-statistic)	0.000000			

## Pengaruh Tidak Langsung Jumlah Uang Beredar Terhadap Saham Syariah Melalui Pertumbuhan Ekonomi Indonesia

Dependent Variable: PERTUMBUHAN\_EKONOMI\_Y1

Method: Least Squares

Date: 01/18/24 Time: 08:15

Sample: 1 24

Included observations: 24

Variable	Coefficient	Std. Error	t-Statistic	Prob.
C	1.281528	0.384014	3.337194	0.0031
JUMLAH_UANG_BEREDAR_X3	0.858850	0.050968	16.85077	0.0000
SAHAM_SYARIAH_Y2	0.121441	0.033881	3.584335	0.0017
R-squared	0.991641	Mean dependent var		15.66552
Adjusted R-squared	0.990845	S.D. dependent var		0.839275
S.E. of regression	0.080303	Akaike info criterion		-2.089551
Sum squared resid	0.135420	Schwarz criterion		-1.942295
Log likelihood	28.07462	Hannan-Quinn criter.		-2.050484
F-statistic	1245.656	Durbin-Watson stat		0.936717
Prob(F-statistic)	0.000000			

## TURNITIN

## Tesis Muhammad Dwi Aprinandhi - Copy.docx

## ORIGINALITY REPORT

<b>23%</b> SIMILARITY INDEX	<b>23%</b> INTERNET SOURCES	<b>10%</b> PUBLICATIONS	<b>10%</b> STUDENT PAPERS
--------------------------------	--------------------------------	----------------------------	------------------------------

## PRIMARY SOURCES

<b>1</b>	<a href="http://repositori.uin-alauddin.ac.id">repositori.uin-alauddin.ac.id</a> Internet Source	<b>2%</b>
<b>2</b>	<a href="http://eprints.iain-surakarta.ac.id">eprints.iain-surakarta.ac.id</a> Internet Source	<b>1%</b>
<b>3</b>	<a href="http://jurnal.uinsu.ac.id">jurnal.uinsu.ac.id</a> Internet Source	<b>1%</b>
<b>4</b>	<a href="http://prin.or.id">prin.or.id</a> Internet Source	<b>1%</b>
<b>5</b>	<a href="http://repository.radenintan.ac.id">repository.radenintan.ac.id</a> Internet Source	<b>1%</b>
<b>6</b>	<a href="http://e-repository.perpus.iainsalatiga.ac.id">e-repository.perpus.iainsalatiga.ac.id</a> Internet Source	<b>1%</b>
<b>7</b>	<a href="http://iqra.republika.co.id">iqra.republika.co.id</a> Internet Source	<b>1%</b>
<b>8</b>	<a href="http://journal.uinsi.ac.id">journal.uinsi.ac.id</a> Internet Source	<b>1%</b>
<b>9</b>	<a href="http://www.infodokterku.com">www.infodokterku.com</a> Internet Source	<b>1%</b>

10	<a href="http://journal.ipmafa.ac.id">journal.ipmafa.ac.id</a> Internet Source	1 %
11	<a href="http://e-journal.uingusdur.ac.id">e-journal.uingusdur.ac.id</a> Internet Source	1 %
12	<a href="http://ecomasjid.id">ecomasjid.id</a> Internet Source	<1 %
13	<a href="http://eprints.walisongo.ac.id">eprints.walisongo.ac.id</a> Internet Source	<1 %
14	<a href="http://jp.feb.unsoed.ac.id">jp.feb.unsoed.ac.id</a> Internet Source	<1 %
15	<a href="http://repository.iainkudus.ac.id">repository.iainkudus.ac.id</a> Internet Source	<1 %
16	Submitted to Griffith University Student Paper	<1 %
17	Submitted to UIN Raden Intan Lampung Student Paper	<1 %
18	<a href="http://tafsiralquran.id">tafsiralquran.id</a> Internet Source	<1 %
19	<a href="http://journal.unimar-amni.ac.id">journal.unimar-amni.ac.id</a> Internet Source	<1 %
20	<a href="http://repo.uinsatu.ac.id">repo.uinsatu.ac.id</a> Internet Source	<1 %
21	<a href="http://jurnal.stie-aas.ac.id">jurnal.stie-aas.ac.id</a> Internet Source	<1 %

22	<a href="http://adoc.pub">adoc.pub</a> Internet Source	<1 %
23	<a href="http://repository.uin-suska.ac.id">repository.uin-suska.ac.id</a> Internet Source	<1 %
24	Submitted to Universitas Pamulang Student Paper	<1 %
25	<a href="http://ejournal.umpwr.ac.id">ejournal.umpwr.ac.id</a> Internet Source	<1 %
26	<a href="http://journal.ipm2kpe.or.id">journal.ipm2kpe.or.id</a> Internet Source	<1 %
27	<a href="http://ejournal.iaida.ac.id">ejournal.iaida.ac.id</a> Internet Source	<1 %
28	<a href="http://jonedu.org">jonedu.org</a> Internet Source	<1 %
29	Submitted to University of North Carolina, Greensboro Student Paper	<1 %
30	<a href="http://www.researchgate.net">www.researchgate.net</a> Internet Source	<1 %
31	Submitted to Universitas Nahdlatul Ulama Sunan Giri Bojonegoro Student Paper	<1 %
32	Sakinah Maulidah Mastniah Amin, Tiara Juliana Jaya. "The Effect of Bank Performance and Macroeconomics on the Profitability of	<1 %



## RIWAYAT HIDUP

Muhammad Dwi Aprinandhi, Lahir pada tanggal 23 April 2000 di Kota



Makassar, Sulawesi Selatan. Merupakan anak Kedua dari pasangan Bapak Amri Azis dengan Ibu Jaidah Abdul Hamid.

Saat ini penulis bertempat di BTN Bakolu B2 No 30 Gowa.

Memiliki riwayat pendidikan sebagai berikut: Sekolah

Dasar di SDI Mallengkeri 2, SMP Negeri 1 Sungguminasa, SMA Negeri 9 Gowa

dan telah menempuh pendidikan S1 di UIN Alauddin Makassar. Selama

menempuh pendidikan S1 di UIN Alauddin Makassar, penulis pernah

mendapatkan Beasiswa Akademik di tahun 2020-2022. Penulis juga pernah

meraih medali perunggu pada kompetisi sains mahasiswa di bidang ekonomi.

Penulis juga aktif di beberapa organisasi yakni Himpunan Mahasiswa Program

Studi Ilmu Ekonomi di Departemen Keagamaan dan Akhlak. Penulis lulus pada

tahun 2022. Kemudian penulis melanjutkan ke jenjang S2 dengan mengambil

jurusan ekonomi syariah di UIN Alauddin Makassar, selama menempuh

mendidikan S2 penulis juga bekerja sambil kuliah di Lembaga Amil Zakat

Nasional Wahdah Inspirasi Zakat sebagai Staf Program Pendistribusian.