

**PENERAPAN KOMUNIKASI MARKETING MELALUI FACEBOOK
DALAM MEMPERBAIKI CITRA PONDOK PESANTREN SURGA RELIGI
POLEWALI MANDAR**

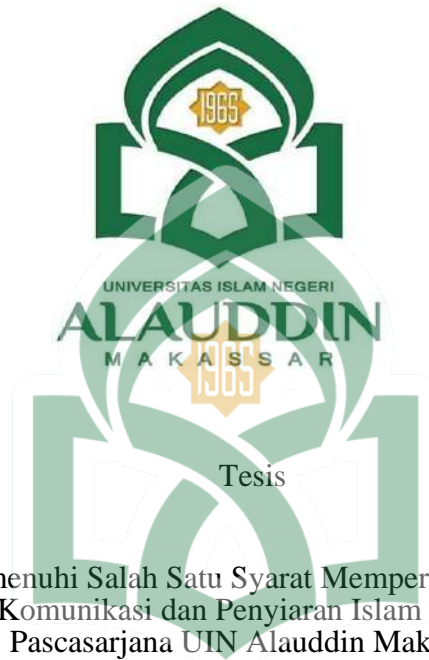

Diajukan untuk Memenuhi Salah Satu Syarat Memperoleh Gelar Magister dalam
Bidang Komunikasi dan Penyiaran Islam pada Program
Pascasarjana UIN Alauddin Makassar

UNIVERSITAS ISLAM NEGERI
ALAUDDIN
MAKASSAR
Oleh:
ROSIDA

NIM: 80800219010

**PROGRAM PASCASARJANA
UIN ALAUDDIN MAKASSAR**

2024

PERNYATAAN KEASLIAN TESIS

Mahasiswa yang bertanda tangan di bawah ini:

Nama : Rosida

NIM : 80800219010

Tempat/Tgl. Lahir : Malaysia, 12 Februari 1993

Jurusan/ Prodi : Komunikasi dan Penyiaran Islam

Fakultas/ Program : Pascasarjana UIN Alauddin Makassar

Alamat : Perum. Saumata Indah Blok C5

Judul Tesis : Penerapan Komunikasi *Marketing* Melalui *Facebook* dalam Memperbaiki Citra Pondok Pesantren Surga Religi Polewali Mandar.

Menyatakan dengan sesungguhnya dan penuh kesadaran bahwa tesis ini benar adalah hasil karya sendiri. Jika dikemudian hari terbukti bahwa ia merupakan duplikat, tiruan, plagiat, atau dibuat oleh orang lain, sebagian atau seluruhnya, maka skripsi dan gelar yang diperoleh karenanya batal demi hukum.

Makassar, 16 Februari 2024

Penyusun,

NIM: 80800219010

PENGESAHAN TESIS

Tesis dengan judul “Penerapan Komunikasi Marketing Melalui Facebook dalam Memperbaiki Citra Pondok Pesantren Surga Religi Kabupaten Polewali Mandar”, yang disusun oleh Saudara/i Rosida NIM:80800219010, Program studi Komunikasi dan Penyiaran Islam, telah diujikan dan dipertahankan dalam Sidang Ujian Munaqasyah yang diselenggarakan pada hari Kamis, 18 Januari 2024 Masehi, bertepatan dengan tanggal 06 Rajab 1445 Hijriah, dinyatakan telah dapat diterima sebagai salah satu syarat untuk memperoleh gelar Magister dalam bidang Komunikasi dan Penyiaran Islam pada Pascasarjana UIN Alauddin Makassar.

PROMOTOR:

1. Dr. Arifuddin, M.Sos.I. _____

KOPROMOTOR:

1. Dr. H. Kamaluddin Tajibu, M.Si. _____

PENGUJI:

1. Dr. Ramsiah Tasruddin, M.Si. _____

2. Dr. Rahmawati Haruna, M.Si. _____

3. Dr. Arifuddin, M.Sos.I. _____

4. Dr. H. Kamaluddin Tajibu, M.Si. _____

UNIVERSITAS ISLAM NEGERI

ALAUDDIN
MAKASSAR

Makassar,202

Diketahui oleh:

Direktur Pascasarjana
UIN Alauddin Makassar



Prof. Dr. H. Abustani Ilyas, M.Ag.
NIP. 19661130 199303 1 003

KATA PENGANTAR

بِسْمِ اللَّهِ الرَّحْمَنِ الرَّحِيمِ

السَّلَامُ عَلَيْكُمْ وَرَحْمَةُ اللَّهِ وَبَرَكَاتُهُ

إِنَّ الْحَمْدَ لِلَّهِ نَحْمَدُهُ وَنَسْتَعِينُهُ وَنَسْتَغْفِرُهُ وَنَسْتَهْدِيهِ وَنَعُوذُ بِاللَّهِ مِنْ شُرُورِ أَنْفُسِنَا وَمِنْ سَيِّئَاتِ أَعْمَالِنَا، مَنْ يَهْدِهِ اللَّهُ فَلَا مُضِلَّ لَهُ وَمَنْ يَضِلَّ فَلَا هَادِيَ لَهُ. أَشْهَدُ أَنْ لَا إِلَهَ إِلَّا اللَّهُ وَأَشْهَدُ أَنَّ مُحَمَّدًا عَبْدُهُ وَرَسُولُهُ. اللَّهُمَّ صَلِّ وَسَلِّمْ وَبَارِكْ عَلَى مُحَمَّدٍ وَعَلَى آلِهِ وَصَحْبِهِ وَمَنْ اهْتَدَى بِهِدَاهُ إِلَى يَوْمِ الْقِيَامَةِ.

Puji syukur senantiasa peneliti panjatkan atas kehadiran Allah swt. yang telah melimpahkan rahmat, nikmat, karunia dan hidayah-Nya, atas izin-Nya juga sehingga penulisan tesis dengan judul “Penerapan Komunikasi *Marketing* Melalui Facebook dalam Memperbaiki Citra Pondok Pesantren Surga Religi Polewali Mandar”, dapat terselesaikan.

Shalawat dan salam kepada junjungan nabi Muhammad saw. sebagai suri teladan terbaik sepanjang zaman, seorang pemuda padang pasir yang baik akhlaknya, dan sosok pemimpin yang paling berpengaruh sepanjang sejarah kepemimpinan, yang dengannya manusia mampu berhijrah dari satu masa yang tidak mengenal peradaban menuju kepada satu masa yang berperadaban.

Sebuah perjalanan hidup selalu memiliki awal dan akhir ibarat dunia yang memiliki permulaan dan titik akhir. Perjalanan menuntut ilmu selama dua tahun begitu terasa dalam sanubari dalam suasana pandemi Covid-19, setelah melewati perjalanan panjang yang melelahkan, menyita waktu, tenaga dan pikiran hingga akhirnya peneliti dapat merampungkan tesis ini. Tesis ini diajukan sebagai salah satu syarat untuk

memperoleh gelar Strata 2 (S2) pada jurusan Komunikasi dan Penyiaran Islam Program Pascasarjana Universitas Islam Negeri Alauddin Makassar. Peneliti menyadari bahwa dalam menyusun tesis ini tidak lepas dari bimbingan dan bantuan dari berbagai pihak.

Ucapan terima kasih penulis sampaikan kepada seluruh pihak yang telah membantu dan mendoakan hingga selesainya penulisan tesis ini:

1. Prof.H. Hamdan Juhannis, M.A., Ph.D selaku Rektor Universitas Islam Negeri (UIN) Alauddin Makassar, Wakil Rektor I Dr. H. Kamaluddin Abunawas, M.Ag, Wakil Rektor II Dr. H. Andi Aderus, Lc., M.A, Wakil Rektor III Prof. Dr. Muhammad Halifah Mustamin, M.Pd. dan Wakil Rektor IV Prof. Dr. H. Muhammad Amri, Lc., M.Ag. yang telah memberikan kesempatan kepada peneliti untuk menempuh pendidikan di UIN Alauddin Makassar.
2. Prof. Dr. H. Abustani Ilyas, M.Ag. selaku Direktur Pascasarjana UIN Alauddin Makassar, dan Wakil Direktur Dr. Hasyim Haddade, S.Ag., M. Ag. yang telah memberikan kesempatan kepada peneliti untuk menimba ilmu di Pascasarjana UIN Alauddin Makassar.
3. Dr. H. Kamaluddin Tajibu, M.Si dan Dr. Ramsiah Tasruddin, M.Si selaku ketua dan sekretaris program studi Komunikasi dan Penyiaran Islam yang selalu memberi dukungan saat menempuh kuliah berupa ilmu, nasehat, serta pelayanan sampai peneliti dapat menyelesaikan perkuliahan.
4. Dr. Arifuddin Tike, M.Sos.I dan Dr. H. Kamaluddin Tajibu, M.Si sebagai promotor dan kopromotor penulis dalam menyusun tesis yang telah banyak meluangkan

waktunya untuk memberikan bimbingan dan motivasi selama penulis menyusun penyelesaian dalam meraih gelar Magister.

5. Dr. Ramsiah Tasruddin, M.Si dan Dr. Rahmawati Haruna, M.Si. selaku penguji I dan penguji II yang telah memberikan arahan, saran dan masukan dalam penyusunan tesis ini.
6. Seluruh Dosen yang telah memberikan bekal ilmu, bimbingan, arahan, motivasi, dan nasehat selama peneliti menempuh pendidikan di Jurusan Komunikasi dan Penyiaran Islam.
7. Segenap bagian Tata Usaha dan Akademik, bersama staf pegawai program Pascasarjana UIN Alauddin Makassar, terkhusus bapak Ahmad Munir, S.H selaku staf prodi Komunikasi dan Penyiaran Islam yang telah memberikan banyak dukungan dan kelancaran proses administrasi kepada peneliti selama menempuh perkuliahan di Pascasarjana UIN Alauddin Makassar.
8. Kepala Perpustakaan Pascasarjana beserta staf pegawai yang telah banyak membantu peneliti dalam mengatasi kekurangan dalam penulisan tesis.
9. Para informan yakni pemerintah, Pengurus Pondok Pesantren Surga Religi Polewali Mandar yang telah memberikan informasi yang akurat dan waktu luang untuk wawancara terkait tesis penulis.
10. Kedua orang tua peneliti, Ayahanda Ibrahim Ibunda Kursia yang selalu memberikan dorongan dan doa kepada peneliti serta telah mengasuh dan mendidik peneliti dari kecil hingga saat ini. Walaupun peneliti menyadari bahwa ucapan terima kasih peneliti tidak sebanding dengan pengorbanan yang dilakukan oleh

mereka. Terima kasih untuk kakak-kakakku tercinta (Nurlina, Fatimah, Arifin, dan Hapsyah) juga keponakan Risalina dan semua orang baik atas segala doa dan dukungan baik secara moril maupun materil yang telah diberikan kepada peneliti.

Peneliti menyadari sepenuhnya, karya ini merupakan sebuah karya sederhana yang sarat dengan kekurangan dan jauh dari kesempurnaan. Kritik dan saran sangat peneliti harapkan untuk kesempurnaan penulisan di masa mendatang.



Makassar, 16 Februari 2024

Penyusun,

NIM: 80800219010

DAFTAR ISI

JUDUL

| | |
|--|---------|
| PERNYATAAN KEASLIAN TESIS | i |
| PENGESAHAN TESIS | ii |
| KATA PENGANTAR | ii |
| DAFTAR ISI | vii |
| TRANSLITERASI | ix |
| ABSTRAK | xv |
| | |
| BAB I PENDAHULUAN | 1-16 |
| A. Latar Belakang Masalah | 1 |
| B. Fokus Penelitian dan Deskripsi Fokus | 7 |
| C. Rumusan Masalah | 9 |
| D. Kajian Pustaka | 10 |
| E. Tujuan dan Kegunaan Penelitian | 15 |
| | |
| BAB II TINJAUAN TEORETIS | 17-61 |
| A. Tinjauan Umum tentang Komunikasi <i>Marketing</i> | 17 |
| B. Komunikasi dalam Bisnis | 39 |
| C. Meningkatkan Citra Pondok Pesantren | 46 |
| D. Media <i>Facebook</i> | 56 |
| E. Kerangka Berpikir | 61 |
| | |
| BAB III METODE PENELITIAN | 62-73 |
| A. Jenis dan Lokasi Penelitian | 60 |
| B. Pendekatan Penelitian | 61 |
| C. Sumber Data | 63 |
| D. Metode Pengumpulan Data | 64 |
| E. Instrumen Penelitian | 66 |
| F. Teknik Pengelolaan dan Analisis Data | 66 |
| G. Pengujian Keabsahan Data | 69 |
| | |
| BAB IV HASIL PENELITIAN DAN PEMBAHASAN | 74-117 |
| A. Gambaran Umum Objek penelitian | 72 |
| B. Hasil Penelitian | 118 |
| C. Pembahasan | 135 |
| | |
| BAB V PENUTUP | 118-120 |
| A. Kesimpulan | 118 |
| B. Implikasi Penelitian | 119 |

| | |
|----------------------------|-----|
| KEPUSTAKAAN | 121 |
| LAMPIRAN-LAMPIRAN | 126 |
| DAFTAR RIWAYAT HIDUP | 131 |



TRANSLITERASI

A. Transliterasi Arab-Latin

Daftar huruf bahasa Arab dan transliterasinya ke dalam huruf Latin dapat dilihat pada tabel berikut:

1. Konsonan

| Huruf Arab | Nama | Huruf Latin | Nama |
|------------|------|-------------------|----------------------------|
| ا | Alif | Tidakdilambangkan | Tidakdilambangkan |
| ب | Ba | b | Be |
| ت | Ta | T | Te |
| ث | Sa | s | es (dengantitik di atas) |
| ج | Jim | J | Je |
| ح | Ha | H | Ha |
| خ | Kha | kh | kadan ha |
| د | Dal | D | De |
| ذ | Zal | z | zet (dengantitik di atas) |
| ر | Ra | R | Er |
| ز | Zai | Z | Zet |
| س | Sin | S | Es |
| ش | Syin | sy | esdan ye |
| ص | Sad | Ṣ | es (dengan titik di bawah) |

| | | | |
|----|--------|---|-----------------------------|
| ض | Dad | Ḍ | de (dengan titik di bawah) |
| ط | Ta | Ṭ | te (dengan titik di bawah) |
| ظ | Za | Ẓ | zet (dengan titik di bawah) |
| ع | 'ain | ‘ | Apostrofterbalik |
| غ | Gain | G | Ge |
| فا | Fa | F | Ef |
| ق | Qaf | Q | Qi |
| ك | Kaf | K | Ka |
| ل | Lam | L | El |
| م | Mim | M | Em |
| ن | Nun | N | En |
| و | Wau | W | We |
| هـ | Ha | H | Ha |
| ء | Hamzah | ‘ | Apostrof |
| ي | Ya | Y | Ye |

Hamzah (ء) yang terletak di awal kata yang mengikuti vokalnya tanpa diberi tanda apapun. Jika ia terletak di tengah atau di akhir, maka ditulis dengan tanda (‘).

2. Vokal

Vokal bahasa Arab, seperti vokal bahasa Indonesia, terdiri atas vokal tunggal atau monoftong dan vokal rangkap atau diftong.

Vokal tunggal bahasa Arab yang lambangnya berupa tanda atau harakat, transliterasinya sebagai berikut:

| Tanda | Nama | Huruf Latin | Nama |
|-------|---------------|-------------|------|
| آ | <i>Fathah</i> | A | A |
| ا | <i>Kasrah</i> | I | I |
| أ | <i>Dammah</i> | U | U |

Vokal rangkap bahasa Arab yang lambangnya berupa gabungan antara harakat dan huruf, transliterasinya berupa gabungan huruf, yaitu:

| Tanda | Nama | Huruf Latin | Nama |
|-------|----------------------------------|-------------|---------|
| آى | <i>Fathahdanya</i> ⁷ | Ai | a dani |
| آو | <i>Fathahdanwau</i> ⁷ | Au | a dan u |

3. Maddah

Maddah atau vokal panjang yang lambangnya berupa harakat dan huruf, transliterasinya berupa huruf dan tanda, yaitu:

| Harakat dan Huruf | Nama | Huruf dan Tanda | Nama |
|-------------------|---|-----------------|--------------------|
| آ...ا...آ..... | <i>Fathahdanalifatauya</i> ⁷ | Ā | a dangaris di atas |
| آى | <i>Kasrahdandanya</i> ⁷ | Ī | idangaris di atas |

| | | | |
|---|---------------------|---|--------------------|
| و | <i>Dammahdanwau</i> | ū | u dangaris di atas |
|---|---------------------|---|--------------------|

4. *Ta' Marbutah*

Transliterasi untuk *ta' marbutah* ada dua, yaitu: *ta' marbutah* yang hidup atau mendapat harakat *fathah*, *kasrah*, dan *dammah*, transliterasinya adalah [t]. Sedangkan *ta' marbutah* yang mati atau mendapat harakat *sukun*, transliterasinya adalah [h].

Kalau pada kata yang terakhir = dengan *ta' marbutah* diikuti oleh kata yang menggunakan kata sandang *al-* serta bacaan kedua kata itu terpisah, maka *ta' marbutah* itu ditransliterasikan dengan ha (h).

5. *Syaddah (Tasydid)*

Syaddah atau *tasydid* yang dalam sistem tulisan Arab dilambangkan dengan sebuah tanda *tasydid* (ّ), dalam transliterasi ini dilambangkan dengan perulangan huruf (konsonan ganda) yang diberi tanda *syaddah*.

Jika huruf ى ber-*tasydid* di akhir sebuah kata dan didahului oleh huruf *kasrah*(ي), maka ia ditransliterasi seperti huruf *maddah* menjadi ī.

6. Kata Sandang

Kata sandang dalam sistem tulisan bahasa Arab dilambangkan dengan huruf ال (*alif lamma'arifah*). Dalam pedoman transliterasi ini, kata sandang ditransliterasi seperti biasa, *al-*, baik ketika diikuti oleh huruf *syamsiyah* maupun huruf *qamariyah*. Kata sandang tidak mengikuti bunyi huruf langsung yang mengikutinya dan dihubungkan dengan garis mendatar (-).

7. *Hamzah*

Aturan transliterasi huruf hamzah menjadi apostrof (') hanya berlaku bagi hamzah yang terletak ditengah dan akhir kata. Namun, bila hamzah terletak di awal kata, ia tidak dilambangkan, karena dalam tulisan Arab ia berupa alif.

8. Penulisan Kata Arab yang Lazim Digunakan dalam Bahasa Indonesia

Kata, istilah atau kalimat Arab yang ditransliterasi adalah kata, istilah atau kalimat yang belum dibakukan dalam bahasa Indonesia, atau lazim dan menjadi bagian dari perbendaharaan bahasa Indonesia, atau sering ditulis dalam tulisan bahasa Indonesia, atau lazim digunakan dalam dunia akademik tertentu, tidak lagi ditulis menurut cara transliterasi di atas. Misalnya kata al-Qur'an (dari al-Qur'ān), alhamdulillah, dan munaqasyah. Namun, bila kata-kata tersebut menjadi bagian dari satu rangkaian teks Arab, maka harus ditransliterasi secara utuh.

9. *Lafz al-Jalālah* (الله)

Kata "Allah" yang didahului partikel seperti huruf *jarr* dan huruf lainnya atau berkedudukan sebagai *mudāfilaih* (frasa nominal), ditransliterasi tanpa huruf hamzah.

Adapun *tā' marbutah* di akhir kata yang disandarkan kepada *Lafzal-Jalālah*, ditransliterasi dengan huruf [t].

10. Huruf Kapital

Walau sistem tulisan Arab tidak mengenal huruf kapital (*All Caps*), dalam transliterasinya huruf-huruf tersebut dikenai ketentuan tentang penggunaan huruf kapital berdasarkan pedoman ejaan bahasa Indonesia yang berlaku (EYD). Huruf kapital, misalnya, digunakan untuk menuliskan huruf awal nama diri (orang, tempat,

bulan) dan huruf pertama pada permulaan kalimat. Bila nama diri didahului oleh kata sandang (al-), maka yang ditulis dengan huruf kapital tetap huruf awal nama diri tersebut, bukan huruf awal kata sandangnya. Jika terletak pada awal kalimat, maka huruf A dari kata sandang tersebut menggunakan huruf kapital (Al-). Ketentuan yang sama juga berlaku untuk huruf awal dari judul referensi yang didahului oleh kata sandang al-, baik ketika ia ditulis dalam teks maupun dalam catatan rujukan (CK, DP, CDK, dan DR).

B. Daftar Singkatan

Beberapasingkatan yang dibakukan adalah:

Swt. = *subhanallahu wata'ala*

Saw. = *sallallahu 'alaihiwasallam*

a.s. = *'alaihi al-salam*

H = Hijrah

M = Masehi

SM = Sebelum Masehi

I = Lahir tahun (untuk orang yang masih hidup saja)

w. = Wafat tahun

QS .../...: 4 = QS al-Baqarah/2: 4 atau QS Ali 'Imran/3: 4

HR = Hadits Riwayat



ABSTRAK

Nama : Rosida

NIM : 80800219010

Judul : Penerapan Komunikasi *Marketing* Melalui Facebook dalam Memperbaiki Citra Pondok Pesantren Surga Religi Polewali Mandar

Penelitian ini bertujuan untuk menganalisis konsep pemasaran Pesantren Surga Religi dalam memperbaiki citra setelah terjerat kasus pencabulan. Penelitian ini juga untuk menganalisis penerapan komunikasi pemasaran dalam memperbaiki citra melalui facebook pada Pesantren Surga Religi.

Jenis penelitian ini tergolong kualitatif deskriptif, dengan menggunakan model *marketing mix 7P*. Sumber data yang digunakan adalah sumber data primer dan sumber data sekunder. Metode yang digunakan yaitu: metode observasi, wawancara dan dokumentasi. Teknik analisis data dilakukan dalam tujuh elemen (*7P marketing mix*), yaitu *product, price, place, promotion, people, procces, physical enviden*.

Hasil penelitian menunjukkan bahwa konsep pemasaran yang dilakukan oleh Pondok Pesantren Surga Religi merupakan strategi umum karena ada produk yang ditawarkan (*product*), keunggulan dalam hal biaya (*price*), menggunakan *facebook* (*place*), menggunakan beberapa upaya dalam menarik pelanggan dan calon pelanggan (promosi), SDM yang kompeten (*people*), pelayanan yang maksimal kepada pelanggan (*procces*), dan mengangkat seorang ulama yang tersohor di Polman sebagai pimpinan baru Pondok Pesantren Surga Religi (*physical enviden*). Penerapan pemasaran yang dapat mengembalikan dan meningkatkan citra Pondok Pesantren Surga Religi adalah melalui periklanan di *facebook*, pengangkatan pimpinan baru, perubahan kurikulum pembelajaran, santri yang berkualitas dan beradab, serta humas dan publikasi

Implikasi penelitian ini adalah: 1. Bagi pihak Pondok Pesantren Surga Religi hendaknya selalu meningkatkan kualitasnya baik dari segi pendidikan maupun sarana dan prasarana serta memanfaatkan perkembangan teknologi dalam meningkatkan pelayanannya. 2. Informasi tentang pondok pesantren juga harus selalu disampaikan kepada masyarakat agar masyarakat juga mengetahui hal-hal yang dicapai pondok pesantren, dengan begitu citra Pesantren Surga Religi akan semakin baik di pandangan masyarakat.

ABSTRAK

Nama : Rosida

NIM : 80800219010

Judul : Penerapan Komunikasi *Marketing* Melalui Facebook dalam Memperbaiki Citra Pondok Pesantren Surga Religi Polewali Mandar

Penelitian ini bertujuan untuk menganalisis konsep pemasaran Pesantren Surga Religi dalam memperbaiki citra setelah terjerat kasus pencabulan. Penelitian ini juga untuk menganalisis penerapan komunikasi pemasaran dalam memperbaiki citra melalui facebook pada Pesantren Surga Religi.

Jenis penelitian ini tergolong kualitatif deskriptif dengan menggunakan model *marketing mix 7P*. Sumber data yang digunakan adalah sumber data primer dan sumber data sekunder. Metode yang digunakan yaitu: metode observasi, wawancara dan dokumentasi. Teknik analisis data dilakukan dalam tujuh elemen (*7P marketing mix*), yaitu *product, price, place, promotion, people, procces, physical enviden*.

Hasil penelitian menunjukkan bahwa, konsep pemasaran yang dilakukan oleh Pondok Pesantren Surga Religi merupakan strategi umum karena ada produk yang ditawarkan (*product*), keunggulan dalam hal biaya (*price*), menggunakan *facebook* (*place*), menggunakan beberapa promosi, SDM yang kompeten (*people*), pelayanan yang maksimal kepada pelanggan (*procces*), dan pimpinan baru pesantren seorang ulama yang tersohor di Polman (*physical enviden*). Penerapan pemasaran yang dapat mengembalikan dan meningkatkan citra Pondok Pesantren Surga Religi adalah melalui periklanan di *facebook*, pengangkatan pimpinan baru, perubahan kurikulum pembelajaran, santri yang berkualitas dan beradab, serta humas dan publikasi

Implikasi penelitian ini adalah 1. Bagi pihak Pondok Pesantren Surga Religi hendaknya selalu meningkatkan kualitasnya baik dari segi pendidikan maupun sarana dan prasarana, serta memanfaatkan perkembangan teknologi dalam meningkatkan pelayanannya. 2. Informasi tentang pondok pesantren juga harus selalu disampaikan kepada masyarakat agar masyarakat juga mengetahui hal-hal yang dicapai pondok pesantren, dengan begitu citra Pesantren Surga Religi akan semakin baik dipandangan masyarakat.

BAB I

PENDAHULUAN

A. Latar Belakang Masalah

Pesantren Surga Religi merupakan organisasi nirlaba (*non profit oriented organisation*) yang diresmikan pada tanggal 12 Desember 2021, berlokasi di Tapango, Polewali Mandar. Pesantren yang mempunyai ciri khas warna ungu dirintis tersebut oleh ustaz Zulfikar Syam Al Mandary sekaligus juga Ketua Relawan Religi yang bergerak dibidang agama dan kemanusiaan. Pesantren ini memiliki tujuan menampung, membiayai serta mendidik anak-anak yatim dan *dhuafa* untuk menjadi generasi yang cerdas dan berakhlaqul karimah.¹ Kehadiran pesantren gratis ini sebagai bentuk kepedulian terhadap kesejahteraan hidup masyarakat khususnya dalam bidang sosial, kemanusiaan, keagamaan dan pendidikan.

Pesantren yang masih tergolong baru yang dikenal sebagai pesantren gratis, kini terjerat kasus pencabulan, dimana pimpinan pesantren saat itu menjadi tersangka pencabulan terhadap salah satu santrinya. Hal tersebut dapat dilihat pada media sulbar.tribunnews.com yang menyebutkan pimpinan Pondok Pesantren Surga Religi menjadi tersangka kasus pencabulan santrinya sebagai berikut:

Ada tiga barang bukti utama yang diamankan Personel Polres Polman, atas kasus pencabulan di Pondok Pesantren Surga Religi dengan tersangka utama yakni pimpinan ponpes atas nama Zulfikar (37). Zulfikar kini sudah ditahan, dan akan menjalani proses hukum lebih lanjut untuk mempertanggungjawabkan perbuatannya. Barang bukti yang diamankan itu turut dihadirkan saat

¹Zulfikar Syam Almandary, "Profil Pesantren Surga Religi", *Facebook Zulfikar Syam Almandary*. ZulfikarSyamAlmandary <https://www.facebook.com/matjar.zulfikar/posts/pfbid0E79hBBq5rVmGJ5yXjZ8kNGCey4AiYvN8bSvXHhGVDqcVfCjofcU83x3sYoZobYyy1> (15 April 2023).

konferensi pers di halaman Mapolres Polman, Jl Ratulangi, Pekkabata, Selasa (11/7/2023).²

Pemberitaan di atas sangat jelas disebutkan bahwa terjadi kasus pencabulan di Pondok Pesantren Surga Religi yang dilakukan oleh pimpinan pesantren sebelumnya. Kondisi seperti itu akan menimbulkan citra buruk terhadap pesantren. Diketahui bahwa pesantren tersebut bisa beroperasi karena modal kepercayaan dari masyarakat yang berdonasi. Besarnya kepercayaan masyarakat tidak lepas dari pengaruh pimpinan sebelumnya di mana sebelum mendirikan pesantren ustaz Zulfikar sudah bergerak di organisasi sosial, kemanusiaan dan keagamaan. Oleh karenanya, untuk mengembalikan bahkan mempertahankan citra baik pesantren di mata masyarakat maka pihak pesantren harus tanggap situasi dan mengambil langkah-langkah yang tepat untuk dapat memperbaiki citra baik pesantren.

Menurut Bill Canton dalam buku “S. Soemirat & Adrianto. E 2007” memberikan pengertian citra adalah sebagai kesan, perasaan, gambaran diri publik terhadap perusahaan kesan yang dengan sengaja diciptakan dari suatu objek, orang atau organisasi.³ Citra baik yang terbentuk di mata pelanggan akan meningkatkan kepuasan dan loyalitas terhadap perusahaan itu sendiri. Kata lain, citra dapat diartikan sebagai pengharapan konsumen atau kepercayaan terhadap suatu perusahaan sebagai bentuk tanggapan dari pelayanan yang diberikan oleh perusahaan tersebut.

²Fahrudin Ramli ”Polisi Jadikan Selimut dan Pakaian Korban Alat Bukti Kasus Pencabulan Oleh UstadZulfikar”, *SulbarOnline*. 12 Juli 2023. <https://www.google.com/amp/s/sulbar.tribunnews.com/amp/2023/07/12/polisi-jadikan-selimut-dan-pakaian-korban-alat-bukti-kasus-pencabulan-oleh-ustad-zulfikar> (9 September 2023).

³S. Soemirat dan Ardianto E, *Dasar-dasar Public Relations*, (Jakarta: Remaja Rosdakarya, 2007), h. 111.

Setiap lembaga atau instansi pasti memiliki citra masing-masing, karena itu merupakan salah satu aset penting yang perlu diperhatikan. Citra memberikan penilaian positif dan eksistensi perusahaan di mata publik dengan menunjukkan pandangan khalayak terhadap lembaga dalam jangka panjang. Pencitraan yang terbentuk dengan baik akan memberikan dampak yang baik pula demi tercapainya tujuan-tujuan yang ditetapkan lembaga. Salah satu faktor penunjang peningkatan citra positif perusahaan adalah komunikasi pemasaran.

Pada hakikatnya komunikasi pemasaran membantu pelaku bisnis untuk memberikan pengetahuan kepada calon konsumen seperti apa produk yang akan dipilih, bagaimana cara mendapatkan, manfaat apa yang akan didapatkan, dan semua informasi terkait produk atau jasa yang ditawarkan. Menurut Kotler dan Keller yaitu:

Komunikasi pemasaran ialah sebuah sarana di mana pelaku usaha berusaha untuk menginformasikan, membujuk, dan mengingatkan konsumen secara langsung maupun tidak langsung mengenai produk dan merek yang dijual.⁴

Komunikasi pemasaran memiliki peran yang sangat penting dalam mengomunikasikan segala sesuatu tentang produk tersebut. Komunikasi pemasaran menjadi inti bagaimana perusahaan memanfaatkan sebuah strategi, perencanaan, pelaksanaan dan evaluasi dalam mempertahankan atau mengembangkan perusahaan di dunia bisnis. Melalui komunikasi pemasaran yang efektif akan membentuk komunikasi yang baik antara perusahaan dan konsumennya.

Komunikasi pemasaran melaksanakan banyak fungsi kepada konsumen atau pasar sasaran terutama menyampaikan informasi tentang produk dan memperlihatkan

⁴Kotler, dkk, *Manajemen Pemasaran*, (Edisi; 2; Jakarta Barat: PT Indeks, 2007), h. 204.

bagaimana dan mengapa produk itu digunakan, siapa pasar sarasannya, di mana dan kapan produk itu dapat diperoleh. Lingkungan komunikasi pemasaran juga mengikuti perkembangan teknologi yang menyebabkan proses komunikasi juga mengalami perubahan. Seperti maraknya perkembangan internet di zaman sekarang yang sangat mempengaruhi konsumen dalam memperoleh informasi suatu produk. Kegiatan komunikasi pemasaran yang dilakukan dengan menggabungkan langkah-langkah komunikasi pemasaran sering disebut bauran komunikasi pemasaran. Menurut Kotler yaitu:

Bauran komunikasi pemasaran merupakan penggabungan dari lima model komunikasi pemasaran, yaitu: iklan, promosi penjualan, hubungan masyarakat dan pemberitaan, penjualan pribadi, pemasaran langsung dan interaktif.⁵

Salah satu jalan untuk meraih keunggulan kompetisi dalam mempertahankan loyalitas konsumen adalah dengan citra merek (*brand image*) yang merupakan representasi dari keseluruhan persepsi terhadap merek dan dibentuk dari informasi dan pengalaman masa lalu terhadap merek itu. Citra terhadap merek berhubungan dengan sikap yang berupa keyakinan dan kecenderungan (*preferensi*) terhadap suatu merek. Konsumen yang memiliki citra yang positif terhadap suatu merek, akan lebih memungkinkan untuk melakukan pembelian. Citra merek mengacu pada skema memori akan sebuah merek, yang berisikan interpretasi konsumen atau atribut, kelebihan, pengguna, situasi, dan karakteristik pemasar atau karakteristik pembuat dari produk/merek tersebut. Citra merek adalah apa yang konsumen pikirkan dan rasakan ketika mendengar atau melihat nama suatu merek.⁶

⁵Kotler. Dkk, *Dasar-dasar Pemasaran*, (Jilid II ; Jakarta: Erlangga, 2005), h. 249.

⁶Iga Mauliga Mulitawati, Maya Retnasary, "Strategi Komunikasi Pemasaran dalam Membangun Brand Image Melalui Sosial Media Instagram", *Komunikologi*4, no. 1 (2020): h. 24.

Konsumen dalam tahap melakukan pembelian akan peka terhadap berita atau promosi suatu produk yang ditujunya. Kepekaan tersebut tidak lepas dari rasa keinginan dan kebutuhan untuk memiliki atau menikmati layanan yang ditawarkan oleh produsen. Setiap produsen mendirikan suatu usaha tidak lepas dari merek yang akan dijadikan bagian dari strategi pemasaran dan salah satunya adalah citra merek (*brand image*). Adanya citra merek suatu produk dapat dengan mudah menarik konsumen untuk memenuhi kebutuhan dan keinginannya. Hal-hal yang harus diperhatikan perusahaan atau lembaga apapun ketika ingin membentuk citra merek adalah mengedepankan kebenaran dan kualitas bukan lebih-lebihkan manfaat suatu produk yang dampaknya akan merugikan perusahaan itu sendiri.

Di era digitalisasi saat ini manusia hampir tidak bisa lepas dari yang namanya media sosial. Pengguna media sosial pun datang dari berbagai lapisan masyarakat tanpa melihat pada batasan usia, pekerjaan maupun status sosial orang tersebut. Melalui media sosial orang-orang bisa saling berkomunikasi, berbagi cerita, ide dan aktivitas, serta informasi yang mereka miliki. Media sosial sekarang ini bisa dikatakan sudah menjadi bagian dari gaya hidup masyarakat Indonesia. Salah satu media sosial yang banyak digunakan oleh masyarakat Indonesia adalah *facebook*.

Menurut laporan We Are Social, *facebook* memiliki 2,25 miliar pengguna di dunia pada April 2023. Angka tersebut naik 5 % dibandingkan dengan periode yang sama tahun sebelumnya. Di Indonesia, tercatat jumlah pengguna *facebook* mencapai 135,05 juta orang. Angka tersebut menempatkan Indonesia berada di peringkat ketiga

pengguna *facebook* terbanyak di dunia.⁷ Fakta tersebut menyatakan bahwa *facebook* masih sangat digemari di Indonesia, maka menggunakan *facebook* sebagai media komunikasi dalam bidang pemasaran sangat menguntungkan sebagai sarana pendekatan atau tahap promosi terhadap masyarakat.

Facebook merupakan salah satu media sosial yang memungkinkan para penggunanya untuk menambahkan profil yang berisi foto, kontak, ataupun sebuah informasi. Pengguna *facebook* dapat bergabung dengan komunitas untuk saling terhubung dan berinteraksi dengan pengguna lainnya.⁸ Seperti halnya Pondok Pesantren Surga Religi dengan memanfaatkan *facebook* sebagai sarana informasi, interaksi, dan promosi dengan pengikutnya yang ditargetkan sebagai donatur,.

Facebook yang digunakan pesantren awalnya merupakan milik pribadi pimpinan sebelumnya untuk membagikan informasi tentang pesantren dan mendapat *feedback* baik dari masyarakat. Namun setelah kasus terjadi, *facebook* pribadi pimpinan dialihkan menjadi *facebook* pesantren atas nama Re Ligi dengan mencapai 85 ribu pengikut.⁹ Memiliki pengikut ribuan serta mendapat tanggapan baik di setiap postingan maka calon peneliti mengambil kesimpulan bahwa pemanfaatan *facebook* sebagai sarana komunikasi pemasaran sangat tepat dilakukan oleh pesantren dalam memberikan informasi yang akurat agar masyarakat mengetahui tentang Pesantren

⁷Databoks, "Pengguna Facebook di Indonesia Tembus 135 Juta Orang hingga April 2023, Peringkat Berapa di Dunia. <https://databoks.katadata.co.id/datapublish/2023/05/29/pengguna-facebook-di-indonesia-tembus-135-juta-orang-hingga-april-2023-peringkat-berapa-di-dunia>. (9 September 2023)

⁸Ulfah Nur Aini Ningrum, Pengaruh Tautan Berita pada Facebook terhadap Minat Membaca Beritanya (Studi Pada Buruh, Pabrik PT Gajah. Tunggal Tbk Tangerang), *Skripsi* (Fakultas Ilmu Sosial dan Ilmu Politik Universitas Lampung, 2017), h. 3.

⁹ReLigi "Profil Facebook". <https://www.facebook.com/profile.php?id=100017277907363&mibextid=2JQ9oc> (9 September 2023).

Surga Religi setelah terjerat kasus pencabulan. Hal ini juga secara tidak langsung dapat mengklarifikasi informasi atau berita hoax yang simpang siur di media sosial.

Berdasarkan latar belakang masalah yang telah dijabarkan, maka peneliti tertarik untuk mengetahui lebih dalam bagaimana konsep pemasaran yang digunakan Pesantren Surga Religi, serta bagaimana komunikasi pemasaran (marketing) Pesantren Surga Religi dalam memperbaiki citra setelah terjerat kasus pencabulan yang menimbulkan citra buruk terhadap pesantren.

B. Fokus Penelitian dan Deskripsi Fokus

1. Fokus penelitian

Fokus penelitian adalah untuk mempermudah peneliti dan menghindari terjadinya penafsiran yang keliru dari pembaca dan keluar dari pokok permasalahan. Oleh karena itu, dibutuhkan gambaran yang jelas tentang ruang lingkup penelitian agar tidak menjadi bias dalam pembahasan, dengan begitu peneliti hanya berfokus pada pembahasan mengenai konsep pemasaran dan proses komunikasi pemasaran dalam memperbaiki citra Pesantren Surga Religi melalui *facebook* setelah terjerat kasus pencabulan.

2. Deskripsi fokus

Menjelaskan fokus penelitian pada judul di atas, maka peneliti mendeskripsikan beberapa hal agar tidak terjadi berbagai penafsiran dan interpretasi yang berbeda-beda. Olehnya itu dideskripsikan sebagai berikut:

a. Komunikasi pemasaran (*marketing*)

Komunikasi pemasaran adalah aspek penting dalam keseluruhan misi serta penentu suksesnya pemasaran. Tujuan komunikasi pemasaran adalah memunculkan anggapan pelanggan. Pelanggan menjadi hal prioritas dengan cara menyampaikan informasi yang benar tentang suatu produk dan menonjolkan keunggulannya tanpa melebih-lebihkan namun terkesan menarik. Menyasar minat atau menyentuh emosional pelanggan dengan harapan mengubah penerima dari yang tidak berminat atau yang tidak suka jadi berminat atau suka. Aspek terakhir adalah konatif yang merupakan puncak dalam perubahan sikap atau perilaku pelanggan dengan cara membeli atau tidak membeli. Aspek konatif inilah yang menjadi penentu keberhasilan proses komunikasi pemasaran (*marketing*).

b. Citra

Citra merek (*brand image*) yang merupakan representasi dari keseluruhan persepsi terhadap merek dan dibentuk dari informasi dan pengalaman masa lalu terhadap merek tersebut. Citra terhadap merek berhubungan dengan sikap berupa keyakinan dan kecenderungan (*preferensi*) terhadap suatu merek. Konsumen yang memiliki citra yang positif terhadap suatu merek, akan lebih memungkinkan untuk melakukan pembelian.

c. Facebook

Facebook merupakan salah satu media sosial yang digunakan Pesantren Surga Religi untuk membagikan keseharian santri di pesantren, sekaligus sebagai media promosi dan interaksi terhadap masyarakat. Lebih banyak memposting di *facebook* karena pengikutnya lebih banyak dibanding dengan media sosial lainnya.

d. Pesantren Surga Religi

Pesantren Surga Religi merupakan organisasi nirlaba (*non profit oriented organisation*) yang didirikan pada tahun 2021, berlokasi di Tapango, Polewali Mandar. Pesantren berciri khas warna ungu ini dirintis oleh ustadz Zulfikar Al Mandary sekaligus juga Ketua Relawan Religi yang bergerak dibidang agama dan kemanusiaan. Pesantren ini memiliki tujuan menampung, membiayai serta mendidik anak-anak yatim dan *dhuafa* untuk menjadi generasi yang cerdas dan berakhlaqul karimah.

C. Rumusan Masalah

Berdasarkan pada uraian yang telah dipaparkan pada latar belakang masalah, maka yang menjadi pokok permasalahan pada penelitian ini adalah bagaimana Pesantren Surga Religi ditinjau dari segi komunikasi pemasaran. Berangkat dari pokok permasalahan tersebut, maka dikemukakan bahwa yang menjadi sub-sub masalah dalam penelitian ini sebagai berikut:

1. Bagaimana konsep pemasaran Pesantren Surga Religi dalam memperbaiki citra setelah terjerat kasus pencabulan?
2. Bagaimana penerapan komunikasi pemasaran dalam memperbaiki citra melalui *facebook* pada Pesantren Surga Religi?

D. Kajian Pustaka

Peneliti mengambil beberapa contoh penelitian yang relevan diantaranya:

1. Jurnal yang ditulis oleh Iga Mauliga Mulitawati dan Maya Retnasary tentang Strategi Komunikasi Pemasaran dalam Membangun Brand Image Melalui Sosial Media *Instagram*. Jurnal ini berfokus media sosial *instagram* sebagai media promosi

produk dan layanan. Metode penelitian yang digunakan adalah metode *deskriptif* kualitatif. Penelitian ini bertujuan untuk mengetahui bagaimana strategi komunikasi pemasaran melalui media sosial Instagram Polycrol @ahlinyaobatmaag dalam membangun citra merek serta faktor pendukung dan penghambat komunikasi pemasaran.¹⁰

2. Penelitian ini diteliti oleh Diana Fitri Kusuma dan Mohamad Syahriar Sugandi yang berjudul Strategi Pemanfaatan Instagram sebagai Media Komunikasi Pemasaran Digital yang Dilakukan oleh Dino Donuts. Penelitian ini membahas tentang strategi pemanfaatan *instagram* sebagai media komunikasi pemasaran digital yang dilakukan oleh Dino Donuts. Metode penelitian yang digunakan adalah metode *deskriptif* kualitatif. Selain itu, penelitian ini juga menggunakan teknik wawancara mendalam dengan narasumber, studi literatur dan dokumentasi.

Berdasarkan hasil penelitian diketahui bahwa perencanaan pemanfaatan *instagram* yang Dino Donuts lakukan adalah dengan menganalisis masalah, menganalisis khalayak, menentukan tujuan, pemilihan media, saluran komunikasi, dan mengembangkan rencana atau kegiatan untuk pencapaian tujuan. Pelaksanaan pemanfaatan *instagram* sebagai media komunikasi pemasaran digital yang dilakukan oleh Dino Donuts adalah dengan memanfaatkan *fitur* foto dan video, *comment*, *caption*, *location*, *hashtag*, *tagging* serta *instagram ads* untuk *social media maintenance*, juga *followers* dan *like* untuk *social media endorsement*.¹¹

¹⁰Iga Mauliga Mulitawati, Maya Retnasary, “Strategi Komunikasi Pemasaran dalam Membangun Brand Image Melalui Sosial Media Instagram”, *Komunikologi*4, no. 1 (2020): h. 23.

¹¹Diana Fitri Kusuma, Mohamad Syahriar Sugandi, “Strategi Pemanfaatan Instagram sebagai Media Komunikasi Pemasaran Digital yang dilakukan oleh Dino Donuts”, *Manajemen Komunikasi*3, no. 1 (2018): h. 18.

3. Jurnal ini ditulis oleh Tangkas Khairi, dkk tentang Strategi Komunikasi *Social Marketing* Gerakan Infaq Beras dalam Meningkatkan Kepercayaan Para Donatur di Kota Samarinda. Tujuan penelitian ini adalah untuk mendeskripsikan dan menganalisis sejauh mana tingkat kepercayaan para donatur di Gerakan Infaq Beras Samarinda dari strategi komunikasi *social marketing* yang dilakukan oleh pengelola Gerakan Infaq Beras Samarinda. Jenis penelitian ini adalah *deskriptif* kualitatif. Fokus dari penelitian ini yaitu pesan, media, penerima, dan efek.

Kunci informan antara lain yaitu Koordinator Gerakan Infaq Beras Kaltimara dan donatur Gerakan Infaq Beras di Kota Samarinda. Analisis data kualitatif menggunakan model *interaktif*. Strategi komunikasi *marketing* yakni dengan menggunakan media sosial seperti *whatsapp*, *Instagram*, dan *facebook* memberikan dampak yang sangat besar terhadap pertumbuhan donasi, yang mana media yang digunakan meningkatkan kepercayaan para donatur di Kota Samarinda. GIB menentukan sasaran penerima pesan yaitu masyarakat yang berkeinginan menjadi donatur. GIB tidak ada menemukan dampak dari donatur.¹²

¹²Tangkas Khairi, dkk, “Strategi Komunikasi Social Marketing Gerakan Infaq Beras dalam Meningkatkan Kepercayaan Para Donatur di Kota Samarinda”, *EJournal Ilmu Komunikasi*, (2022): h. 1.

Perbandingan Penelitian Terdahulu

| Nama dan Judul | Perbedaan |
|---|---|
| <p>Iga Mauliga Mulitawati dan Maya Retnasary</p> <p>(Strategi Komunikasi Pemasaran dalam Membangun <i>Brand Image</i> Melalui Sosial Media <i>Instagram</i>).</p> | <ul style="list-style-type: none"> • Penelitian terdahulu berfokus pada salah satu media sosial yakni <i>instagram</i>, sedangkan peneliti hanya berfokus pada <i>facebook</i>. • Tujuan penelitian terdahulu adalah mengetahui bagaimana strategi komunikasi pemasaran melalui media sosial Instagram Polycrol @ahlnyaobatmaag dalam membangun citra merek serta faktor pendukung dan penghambat komunikasi pemasaran, sedangkan peneliti bertujuan untuk menganalisa konsep pemasaran Pesantren Surga Religi dalam memperbaiki citra dan bagaimana penerapan komunikasi pemasaran dalam memperbaiki citra pesantren setelah pesantren terjerat kasus pencabulan |
| <p>Diana Fitri Kusuma, Mohamad Syahriar Sugandi</p> <p>(Strategi Pemanfaatan <i>Instagram</i> sebagai Media Komunikasi Pemasaran Digital yang dilakukan oleh Dino Donuts)</p> | <ul style="list-style-type: none"> • Penelitian terdahulu berfokus pada sosial media <i>instagram</i>, sedangkan peneliti hanya berfokus pada media sosial <i>facebook</i>. • Penelitian terdahulu menggunakan media sosial <i>instagram</i> sebagai pemanfaatan pemasaran/promosi penjualan dengan memanfaatkan <i>fitur</i> foto dan video, <i>comment</i>, <i>caption</i>, <i>location</i>, <i>hashtag</i>, <i>tagging</i> serta <i>instagram ads</i> untuk <i>social media maintenance</i>, juga <i>followers</i> dan <i>like</i> untuk <i>social media endorsement</i>, sedangkan peneliti menggunakan teori komunikasi pemasaran dengan menggunakan model komunikasi terpadu dengan menyatukan semua elemen komunikasi pemasaran. |

| | |
|---|--|
| <p>Tangkas Khairi, dkk.</p> <p>(Strategi Komunikasi <i>Social Marketing</i> Gerakan Infaq Beras dalam Meningkatkan Kepercayaan Para Donatur di Kota Samarinda).</p> | <ul style="list-style-type: none"> • Penelitian ini berfokus pada media sosial seperti <i>whatsapp</i>, <i>instagram</i>, dan <i>facebook</i>, sedangkan peneliti hanya berfokus pada media sosial <i>facebook</i>. • Penelitian terdahulu menggunakan teori <i>elaboration likelihood model</i> (ELM) yang dipelopori oleh Petty dan Cacioppo, sedangkan peneliti menggunakan teori komunikasi pemasaran dengan model komunikasi terpadu dengan menyatukan semua elemen komunikasi pemasaran. |
|---|--|

Sumber, diolah oleh Peneliti 2023.

E. Tujuan dan Kegunaan Penelitian

Adapun tujuan dari penelitian ini, sebagai berikut:

1. Tujuan penelitian

Berdasarkan rumusan masalah sebelumnya, maka tujuan penelitian ini adalah sebagai berikut:

- a. Untuk menganalisis konsep pemasaran Pesantren Surga Religi dalam memperbaiki citra setelah terjerat kasus pencabulan.
- b. Untuk menganalisis penerapan komunikasi pemasaran dalam memperbaiki citra melalui *facebook* pada Pesantren Surga Religi.

2. Kegunaan penelitian

Adapun kegunaan dari penelitian ini, dibagi atas kegunaan ilmiah dan kegunaan praktis sebagai berikut:

a. Kegunaan ilmiah

Penelitian ini diharapkan dapat memberikan kontribusi pemikiran tentang bagaimana bauran komunikasi pemasaran (*marketing mix*) dengan menggunakan tujuh unsur pemasaran yakni *product, price, place, promotion, people, procces, physical enviden*. Selain itu penelitian ini juga diharapkan agar menjadi referensi serta bahan perbandingan antara penelitian yang sama bagi peneliti yang akan datang.

b. Kegunaan praktis

- 1) Bagi program studi, penelitian ini diharapkan bermanfaat bagi Program Studi Komunikasi dan Penyiaran Islam sebagai bahan rujukan dan wawasan civitas akademika mengenai bauran komunikasi pemasaran (*marketing mix*).
- 2) Bagi lembaga dakwah, penelitian ini sebagai masukan dan referensi kebijakan bagi pimpinan Pesantren Surga Religi dalam mengantisipasi dan menyelesaikan permasalahan melalui pendekatan komunikasi pemasaran.
- 3) Bagi masyarakat, hasil penelitian ini diharapkan dapat bermanfaat secara luas terutama terhadap donatur yang ada di Kabupaten Polewali Mandar.

BAB II

TINJAUAN TEORETIS

A. *Tinjauan Umum tentang Komunikasi Marketing (Pemasaran)*

1. Komunikasi

Banyak literatur menyebutkan komunikasi adalah inti dari interaksi manusia, karena dalam komunikasi terjadi pertukaran dan pemahaman pesan melalui proses persepsi. Di dalam buku Ilmu Komunikasi: Suatu Pengantar, Mulyana (2007) dengan tegas menyebut persepsi merupakan inti komunikasi, sedangkan penafsiran (interpretasi) adalah inti persepsi yang identik dengan penyandian balik (*decoding*) dalam proses komunikasi. Persepsi memungkinkan terjadinya pemaknaan pesan dengan simbol, lambang, serangkaian kode atau disebut juga bahasa. Bahasa bagi manusia lebih spesifik berfungsi untuk sarana informasi, mengenali apa saja yang terkait dengannya dan yang berada di lingkungannya. Melalui bahasa pesan disampaikan untuk mencapai tujuan-tujuan berkomunikasi.¹ Banyak hal yang menjadi faktor penentu berhasilnya suatu komunikasi, namun secara sederhana atau intinya adalah komunikasi bisa terjadi atau dikatakan berhasil jika pesan yang disampaikan oleh komunikator dapat dipahami oleh komunikan, dan terjadi rangsangan untuk berpikir atau melakukan sesuatu. Melalui bahasa pula antara komunikator dengan komunikan bisa saling memahami.

Dance dan Larson dalam Soyomukti pada tahun 1976 mengidentifikasi tiga dimensi konseptual penting dalam komunikasi yaitu komunikasi dilihat dari tingkat

¹Ezi Hendri, *Komunikasi Persuasif Pendekatan dan Strategi*, (Bandung: PT Remaja Rosdakarya, 2019), h. 7.

observasi, komunikasi dengan tingkat kesengajaan dan komunikasi berdasarkan tingkat keberhasilan.²

a. Komunikasi dari tingkat observasi

Komunikasi dari tingkat observasi dibagi menjadi dua, yaitu umum dan khusus. Komunikasi bersifat umum menyatakan proses hubungan antara satu bagian dengan bagian yang lain dalam kehidupan. Komunikasi bersifat khusus menyatakan bahwa komunikasi merupakan alat untuk mencapai tujuan dan khusus. Seperti mengirim pesan melalui media komunikasi radio, telegraf, dan sebagainya.

b. Komunikasi dengan tingkat kesengajaan.

Kesengajaan yang dimaksud adalah melakukan kegiatan komunikasi secara sadar. Komunikasi diartikan sebagai proses transmisi informasi dari sumber informasi kepada penerima dengan tujuan memengaruhi perilaku penerima.

c. Komunikasi berdasarkan tingkat keberhasilan dan diterimanya pesan.

Definisi ini merujuk pada kegiatan komunikasi yang saling menciptakan pengertian antara komunikator dan komunikan. Ada tiga media penyampaian pesan yang dapat dipilih secara selektif dengan menyesuaikan kondisi dan keadaan. Tiga media penyampaian tersebut adalah:

1) *The spoken word*

Penyampaian suatu pesan menggunakan ucapan yang dapat ditangkap oleh indera pendengar.

²Dance dan Larson dalam Nurani Soyomukti, eds., *Pengantar Ilmu Komunikasi*, (Jakarta: Ar-Ruzz Media, 2012), h. 58.

2) *The printed writing*

Penyampaian pesan melalui media tulisan seperti majalah, koran, pamflet, iklan atau brosur termasuk penyampaian pesan yang mengandung unsur gambar-gambar.

3) *The audiovisual*

Media ini merupakan gabungan dari dua kelompok sebelumnya. Media audiovisual dapat berupa gambar-gambar hidup seperti video, film, berita dan sebagainya.³ Meskipun komunikasi menyangkut perilaku namun tidak semua perilaku manusia adalah komunikasi. Menurut Pace dan Faules dalam buku Deddy Mulyana, perbedaan tersebut sederhana namun rumit. Terdapat dua bentuk umum tindakan yang dilakukan orang yang terlibat dalam komunikasi, yaitu penciptaan pesan dan penafsiran pesan. Pesan yang dimaksud tidak harus berupa kata-kata namun bisa juga merupakan pertunjukan (*display*), pakaian, perhiasan, dan hiasan wajah (*make up/ jenggot*) atau yang lazim disebut pesan *nonverbal*.⁴

Sebagaimana yang dikemukakan John R. Wenburg dan William W. Wilmot juga Kenneth K. Sereno dan Edward M. Bodaken dalam buku Deddy Mulyana setidaknya ada tiga kerangka pemahaman mengenai komunikasi yakni:⁵

a) Komunikasi sebagai tindakan satu arah

Pemahaman komunikasi sebagai proses searah ini oleh Michael Burgoon dalam buku Deddy Mulyana disebut “definisi berorientasi-sumber” (*source-oriented*

³Rini Astuti dan Fatmawati, “Strategi Komunikasi Komunitas Peduli Jilbab dalam Sosialisasi Pemakaian Jilbab Syar’i di Kalangan Muslimah”, *Ilmu Dakwah*2, no. 1 (2021): h. 12.

⁴Pace dan Faules, dalam Deddy Mulyana, eds., *Ilmu Komunikasi Suatu Pengantar*, (Bandung: PT Remaja Rosdakarya, 2019), h. 65.

⁵John R. Wenburg, dkk, dalam Deddy Mulyana, eds., *Ilmu Komunikasi Suatu Pengantar*, h. 67-77.

definition) yang mengisyaratkan komunikasi sebagai semua kegiatan yang secara sengaja dilakukan seseorang untuk menyampaikan rangsangan untuk membangkitkan respon orang lain. Konteks ini, komunikasi dianggap tindakan yang disengaja untuk menyampaikan pesan demi memenuhi kebutuhan komunikator. Intinya, konseptualisasi komunikasi sebagai tindakan satu arah menyoroti penyampaian pesan yang efektif dan mengisyaratkan bahwa semua kegiatan komunikasi bersifat instrumental dan persuasif.

b) Komunikasi sebagai interaksi

Pandangan komunikasi sebagai interaksi menyetarakan komunikasi dengan proses sebab-akibat atau aksi-reaksi yang arahnya bergantian. Komunikasi ini juga dipandang sedikit lebih dinamis daripada komunikasi sebagai tindakan searah. Meskipun masih berorientasi pada sumber namun pandangan ini masih membedakan antara pengirim dan penerima pesan. Salah satu unsur yang dapat ditambahkan dalam konseptualisasi kedua ini adalah umpan balik (*feedback*), yakni apa yang disampaikan penerima pesan kepada sumber pesan sekaligus menggunakan sumber pesan sebagai petunjuk mengenai efektivitas pesan yang disampaikan sebelumnya.

c) Komunikasi sebagai transaksi

Komunikasi sebagai transaksi adalah proses personal karena makna atau pemahaman yang kita peroleh pada dasarnya bersifat pribadi. Kelebihan konseptualisasi ini adalah komunikasi tidak membatasi kita pada komunikasi yang disengaja atau respon yang dapat diamati. Komunikasi transaksional yaitu komunikasi yang dianggap telah berlangsung bila seseorang telah menafsirkan perilaku orang lain, baik perilaku *verbal* ataupun perilaku *non verbal*. Pemahaman ini mirip dengan “definisi berorientasi-penerima” (*receiver-oriented definition*), seperti yang

dikemukakan Burgoon yang dikutip Deddy Mulyana yang menekankan variabel-variabel yang berbeda, yakni penerima dan makna pesan bagi penerima, hanya saja penerimaan pesan berlangsung dua arah bukan satu arah.

Proses komunikasi pada dasarnya sudah terjadi sejak manusia lahir. Saat itu mulai terjadi pertukaran informasi, ide, gagasan, usulan atau bahkan perintah. Proses komunikasi dapat terjadi apabila terdapat minimal tiga unsur paling utama yaitu pengirim pesan, pesan dan penerima pesan. Setelah itu proses komunikasi terbagi menjadi dua tahap yaitu proses komunikasi secara primer dan proses komunikasi secara sekunder.⁶

a. Proses komunikasi secara primer

Proses komunikasi primer lambang atau simbol digunakan sebagai media untuk menyampaikan pikiran atau perasaan kepada orang lain. Lambang dalam proses komunikasi primer dapat berupa, kiasan, gambar, isyarat, warna dan lainnya yang dapat menerjemahkan perasaan komunikator kepada komunikan. Namun bahasa lah yang paling banyak digunakan dalam komunikasi karena mampu “menerjemahkan” pikiran seseorang. Komunikasi sendiri akan berjalan dengan baik apabila adanya kesamaan. Jadi menggunakan lambang, simbol atau bahasa apapun asalkan terjadi kesamaan pemahaman maka komunikasi dikatakan berhasil.

b. Proses komunikasi secara sekunder

Proses komunikasi sekunder menggunakan alat atau sarana sebagai media kedua setelah menggunakan lambang untuk menyampaikan pesan. Media kedua digunakan dalam proses komunikasi sekunder karena sasaran atau komunikan berada

⁶Onong Uchjana Effendi, *Ilmu Komunikasi Teori dan Praktek*, (Bandung: Remaja Rosdakarya, 2017), h. 11-16.

pada lokasi yang tidak dapat dijangkau dan jumlahnya banyak. Media komunikasi sekunder seperti surat, majalah, telepon, televisi, film dan masih banyak lagi.

Aristoteles dalam bukunya *Rhetorica* (Cangara, 2004:39) berpendapat bahwa setiap komunikasi terdiri atas tiga unsur penting yaitu: pembicara/komunikator, apa yang dibicarakan (pesan), dan penerima pesan (komunikan). Model David K. Berlo, unsur-unsur utama komunikasi terdiri atas SMCR, yakni *source* (sumber/penerima pesan), *message* (pesan/informasi), *channel* (saluran/media), dan *receiver* (penerima), di samping itu terdapat tiga unsur lain, yaitu *feedback* (tanggapan balik), efek, dan lingkungan. Jika model Bovee dan Thill dalam bukunya *Business Communication Today*, proses komunikasi terdiri dari lima unsur tahap kegiatan, yakni pengirim memiliki ide/gagasan, ide diubah menjadi pesan, pemindahan pesan, penerima menerima pesan, dan penerima pesan bereaksi dan mengirimkan umpan balik.⁷

Pada dasarnya komunikasi bisa terjadi jika ketiga unsur penting telah terpenuhi yakni adanya komunikator sebagai pembawa pesan, ada topik yang ingin disampaikan (pesan), dan adanya komunikan sebagai penerima pesan. Seiring perkembangan zaman cara atau model komunikasi juga berubah dan menyesuaikan terhadap perkembangan teknologi karena pada hakikatnya komunikasi tidak dapat dihindari dan tidak mungkin dihindari. Mulai dari bangun tidur, bersosialisasi, dan tidur kembali manusia akan terus melakukan komunikasi.

⁷Aristoteles, "Rhetorica," dalam Sutrisna Dewi, eds., *Komunikasi Bisnis*, (Yogyakarta: Andi Offset, 2007), h. 3-7.

Adapun bentuk dasar komunikasi yakni:⁸

a. Komunikasi *nonverbal*

Bentuk yang paling dasar dari komunikasi adalah komunikasi *nonverbal*. Komunikasi *nonverbal* adalah kumpulan isyarat, gerak tubuh, intonasi suara, sikap, dan sebagainya yang memungkinkan seseorang untuk berkomunikasi tanpa kata-kata. Komunikasi *nonverbal* juga sering disebut bahasa isyarat atau bahasa diam (*silent language*).

b. Komunikasi *verbal*

komunikasi *verbal* merupakan suatu bentuk komunikasi di mana pesan disampaikan secara lisan atau tertulis menggunakan suatu bahasa. Bahasa didefinisikan sebagai seperangkat kata yang disusun secara terstruktur sehingga menjadi kalimat yang mengandung arti. Komunikasi *verbal* tidak hanya menyangkut komunikasi lisan atau *oral communication* (berbicara dan mendengar), tetapi juga komunikasi tertulis atau *written communication* (menulis dan membaca).

Secara sederhana komunikasi terdiri atas tiga unsur, yaitu komunikator, pesan, dan komunikan. Apabila dirunut dari proses komunikasi, maka faktor-faktor yang memengaruhi komunikasi yang efektif adalah:⁹

a. Kredibilitas dan daya tarik komunikator

Kredibilitas komunikator menunjukkan bahwa pesan yang disampaikan dianggap benar dan dapat dipercaya. Buruknya kredibilitas komunikator bisa menimbulkan ketidakpercayaan sehingga komunikan tidak bersedia melakukan

⁸Sutrisna Dewi, *Komunikasi Bisnis*, h. 7-11.

⁹Sutrisna Dewi, *Komunikasi Bisnis*, h. 15.

perubahan sikap. Seorang komunikator yang memiliki daya tarik akan dikagumi, disenangi, dan komunikannya bersedia melakukan upaya perubahan sikap.

b. Kemampuan pesan untuk membangkitkan tanggapan

Suatu pesan akan menimbulkan reaksi dan umpan balik apabila memenuhi kondisi seperti menarik perhatian, menggunakan lambang atau bahasa yang dipahami komunikan, dan mampu memahami kebutuhan pribadi komunikan.

c. Kemampuan komunikan untuk menerima dan memahami pesan

Komunikasi akan berlangsung efektif apabila komunikan memiliki kemampuan untuk memahami pesan, sadar akan kebutuhan dan kepentingannya, mampu mengambil keputusan sesuai kebutuhan dan kepentingannya serta secara fisik dan mental mampu menerima pesan.

Seorang komunikator harus memahami siapa yang akan menjadi komunikannya. Mengetahui komunikan yang akan dihadapi maka akan memudahkan komunikator untuk mempersiapkan secara optimal pesan apa yang cocok untuk disampaikan bahkan membantu komunikator untuk mengantisipasi jika timbul masalah tak terduga.

Tipe komunikasi diklasifikasikan berdasarkan sudut pandang dan pengalaman dari masing-masing pakar. Dalam buku ini akan diuraikan lima tipe atau tingkatan komunikasi beserta fungsinya.

a. Komunikasi dengan diri sendiri (*Intrapersonal communication*)

Suatu proses komunikasi yang terjadi di dalam diri individu atau komunikasi dengan diri sendiri. Proses komunikasi terjadi karena seseorang memberi arti terhadap suatu objek yang diamatinya. Beberapa kalangan menilai bahwa hal tersebut

sesungguhnya bukanlah proses komunikasi melainkan suatu aktivitas internal monolog.

Komunikasi dengan diri sendiri berfungsi mengembangkan kreativitas imajinasi, memahami, dan mengendalikan diri-sendiri, serta meningkatkan kematangan berpikir sebelum mengambil keputusan.

b. Komunikasi antarpribadi (*Interpersonal communication*)

Proses komunikasi yang berlangsung antara dua orang atau lebih. Komunikasi antara dua orang dalam situasi tatap muka disebut komunikasi diadik (*Dyadic Communication*). Fungsi komunikasi itu adalah untuk meningkatkan hubungan insani (*human relations*), menghindari dan mengatasi konflik-konflik pribadi, mengurangi ketidakpastian, serta berbagi pengetahuan dan pengalaman dengan orang lain.

c. Komunikasi kelompok kecil (*Small group communication*)

Komunikasi yang berlangsung antara tiga orang atau lebih secara bertatap muka atau menggunakan sebuah alat untuk membantu interaksi antara satu dengan yang lain. Tipe komunikasi ini sering juga dikelompokkan sebagai tipe komunikasi antarpribadi.

d. Komunikasi massa (*Mass communication*)

Komunikasi massa merupakan pesan yang dikirim dari sumber lembaga kepada khalayak yang bersifat massal melalui alat-alat mekanis, seperti televisi (tv), radio, surat kabar, atau film. Komunikasi massa berfungsi menyebarluaskan informasi, meratakan pendidikan, merangsang pertumbuhan ekonomi, dan menciptakan kegembiraan.

e. Komunikasi publik (*Public communication*)

Komunikasi publik biasa disebut komunikasi pidato, kolektif, retorika, *public speaking*, atau *audiens communication*. Komunikasi publik berfungsi menumbuhkan

semangat kebersamaan (solidaritas), memengaruhi orang lain, memberi informasi, mendidik, dan menghibur.¹⁰

Secara garis besar fungsi komunikasi yaitu:¹¹

- 1) Sebagai informasi
- 2) Sosialisasi
- 3) Motivasi
- 4) Bahan diskusi
- 5) Pendidikan
- 6) Memajukan kebudayaan
- 7) Hiburan
- 8) Integrasi.

Mengetahui tipe dan fungsi komunikasi tersebut akan mempermudah bagi komunikator untuk menyampaikan pesan kepada komunikan dengan menyesuaikan sesuai kebutuhan dan fungsinya selain itu dapat juga meminimalisir atau menghindari hambatan dalam komunikasi.

Hambatan komunikasi pada dasarnya terdiri atas tujuh macam gangguan dan rintangan yaitu:¹²

a. Gangguan teknis, misalnya gangguan pada stasiun radio, jaringan telepon, atau pada alat-alat komunikasi lainnya.

¹⁰Sutrisna Dewi, *Komunikasi Bisnis*, h. 11-14.

¹¹Sutrisna Dewi, *Komunikasi Bisnis*, h. 14.

¹²Sutrisna Dewi, *Komunikasi Bisnis*, h. 17-18.

- b. Gangguan semantik merupakan gangguan yang disebabkan karena gangguan pada bahasa yang digunakan. Misalnya penggunaan bahasa yang berbeda atau kebanyakan jargon bahasa asing.
- c. Gangguan psikologis merupakan rintangan yang terjadi karena adanya persoalan dalam diri individu. Misalnya, rasa curiga, situasi berduka, atau gangguan jiwa.
- d. Rintangan fisik atau organik merupakan rintangan karena letak geografis. Misalnya, jarak yang jauh sehingga sulit dicapai alat transportasi dan komunikasi.
- e. Rintangan status merupakan rintangan yang terjadi karena perbedaan status sosial dan senioritas. Misalnya, antara raja dengan rakyat, antara atasan dan bawahan, atau antara dosen dan mahasiswa.
- f. Rintangan kerangka pikir merupakan rintangan yang terjadi karena adanya perbedaan pola pikir. Perbedaan pola pikir bisa disebabkan karena pengalaman dan latar belakang pendidikan yang berbeda.
- g. Rintangan budaya merupakan rintangan yang disebabkan oleh perbedaan norma, kebiasaan, dan nilai-nilai yang dianut.

Adapun cara mengatasi hambatan dan memperbaiki komunikasi agar menjadi efektif (Bovee dan Thill, 2003:22) dalam buku Sutrisna Dewi adalah:¹³

a. Memelihara iklim komunikasi terbuka

Iklim komunikasi merupakan campuran dari nilai, tradisi, dan kebiasaan. Komunikasi terbuka akan mendorong keterus terangan dan kejujuran serta mempermudah umpan balik.

¹³Sutrisna Dewi, *Komunikasi Bisnis*, h. 18-19.

b. Bertekad memegang teguh etika komunikasi

Etika merupakan prinsip-prinsip yang mengatur seseorang untuk bersikap atau membawa diri. Komunikasi etis termasuk semua informasi yang relevan, benar dalam segala segi, dan tidak memberdayakan orang lain dengan cara apapun.

c. Memahami kesulitan komunikasi antarbudaya

Majunya perkembangan teknologi dan informasi telah menyebabkan terjadinya interaksi antarbudaya, baik dalam regional, nasional, maupun internasional. Memahami latar belakang, pengetahuan, kepribadian, dan persepsi antarbudaya akan membantu mengatasi hambatan komunikasi yang terjadi karena perbedaan budaya.

d. Menggunakan pendekatan berkomunikasi yang berpusat pada penerima.

Penekanan terletak pada penerima ketika sedang berkomunikasi. Sikap empati, peduli, atau peka terhadap perasaan dan kepentingan orang lain bisa menjadi kunci keberhasilan dalam berkomunikasi.

e. Menggunakan teknologi secara bijaksana dan bertanggungjawab untuk memperoleh dan membagi informasi.

Teknologi dapat dipergunakan untuk menyusun, merevisi, dan mendistribusikan pesan. Penggunaan yang bijaksana dan bertanggungjawab akan mendorong terciptanya komunikasi yang efektif.

f. Menciptakan dan memproses pesan secara efektif dan efisien. Hal itu dapat dilakukan dengan cara memahami penerima pesan

2. Pemasaran (*Marketing*)

Pemasaran adalah sebuah proses sosial dan manajerial, di mana individu dan kelompok memperoleh apa yang mereka inginkan dengan menciptakan dan saling

mempertukarkan produk dan nilai satu sama lain.¹⁴ Secara garis besar dapat ditarik kesimpulan bahwa pemasaran bukan hanya merupakan kegiatan menjual saja, melainkan suatu proses atau rangkaian kegiatan yang terus menerus dan terpadu. Dimulai dari kegiatan untuk mengidentifikasi produk atau jasa apa yang dibutuhkan dan diinginkan konsumen, menentukan cara promosi yang efektif, sampai dengan kegiatan menyalurkan barang dan jasa tersebut kepada konsumen.

Bauran pemasaran merupakan tingkatan yang menggambarkan elemen-elemen pemasaran produk atau jasa seperti keunggulan produk, penetapan harga, pengemasan produk, periklanan, dan distribusi dalam usaha pemasaran. Pada tingkatan tersebut, terdapat perincian mengenai *product, price, place, dan promotion*, atau yang lebih sering dikenal sebagai *the 4p in marketing mix* atau bauran pemasaran. Menurut Philip Kotler, guru besar pemasaran dari Universitas Northwestern Amerika dalam buku Sofjan Assauri yakni manajemen pemasaran yang dihubungkan dengan konsep marketing mix atau bauran pemasaran, yaitu uraian (aktivitas) perencanaan, pelaksanaan, dan pengawasan atas program-program yang dirancang untuk menghasilkan transaksi pada target pasar, guna memenuhi kebutuhan perorangan atau kelompok berdasarkan asas saling menguntungkan, melalui pemanfaatan produk, harga, promosi, dan distribusi (4P atau konsep *marketing mix*).¹⁵

¹⁴Philip Kotler, *Manajemen Pemasaran*, (Jakarta: Erlangga, 1997), h. 75.

¹⁵Sofjan Assauri, *Manajemen Pemasaran*, (Jakarta: PT. RajaGrafindo, 2007), h. 168-169.

Keempat komponen bauran pemasaran secara singkat dapat dijelaskan sebagai berikut:¹⁶

a. *Product* (Produk)

Menurut Philip Kotler dalam buku Sofjan Assauri produk adalah segala sesuatu yang dapat ditawarkan ke pasar untuk menarik perhatian, pembelian, pemakaian, dan konsumsi yang dapat memuaskan keinginan atau kebutuhan. Produk mencakup objek fisik, pelayanan, orang, tempat, organisasi, dan gagasan. Strategi *marketing mix* produk merupakan unsur yang paling penting karena dapat mempengaruhi strategi pemasaran lainnya. Strategi produk yang dapat dilakukan mencakup keputusan tentang acuan/bauran produk (*product mix*), merek dagang, cara pembungkusan/kemasan produk, kualitas produk, dan pelayanan (*services*).

b. *Price* (Harga)

Menurut Philip Kotler dalam buku Sofjan Assauri harga adalah jumlah uang yang dibebankan untuk sebuah produk atau jasa, atau jumlah nilai yang konsumen pertukarkan untuk mendapatkan manfaat dari memiliki atau menggunakan produk atau jasa.¹⁷

Harga merupakan satu-satunya unsur *marketing mix* yang menghasilkan penerimaan penjualan sedangkan unsur lainnya hanya unsur biasa. Mempengaruhi penerimaan penjualan, maka harga mempengaruhi tingkat penjualan, keuntungan, serta *share* pasar yang dapat dicapai oleh perusahaan. Ada beberapa tujuan penetapan harga, diantaranya untuk memperoleh laba yang maksimum, mendapatkan *share* pasar tertentu, memerah pasar (*market skimming*), mencapai tingkat hasil penerimaan

¹⁶Sofjan Assauri, *Manajemen Pemasaran*, h. 199.

¹⁷Philip Kotler, *Prinsip-prinsip Pemasaran*, (Jakarta: Erlangga, 1997), h. 339.

penjualan maksimum pada waktu itu, mencapai keuntungan yang ditargetkan, dan mempromosikan produk. Penetapan harga dapat didasarkan pula atas strategi harga yang sama atau seragam untuk seluruh daerah atau segmen pasar yang dilayani (*single pricing*) dan strategi harga yang tidak seragam atau berbeda-beda untuk beberapa daerah (*multi pricing*). Syarat-syarat pembayaran merupakan salah satu strategi harga, karena termasuk dalam pertimbangan tingkat pengorbanan yang harus diperhitungkan para pembeli atau langganan.¹⁸

c. *Promotion* (Promosi)

Promosi adalah usaha perusahaan untuk mempengaruhi dengan merayu (*persuasive communication*) calon pembeli, melalui pemakaian segala unsur acuan pemasaran. Kombinasi dari unsur-unsur atau peralatan promosi dikenal dengan acuan/bauran promosi, yang terdiri dari *advertensi* (dengan media massa seperti tv, radio, surat kabar), *personal selling* (penyajian secara lisan), *sales promotion* (kegiatan pemasaran: pameran, pertunjukan), publisitas (berupa berita, atau hasil wawancara). Saluran yang mempengaruhi (*channel of influence*) yang terdapat dalam komunikasi yang menjadi dasar promosi dapat dibedakan atas saluran perorangan/pribadi (*personal*) dan saluran yang bukan perorangan/pribadi (*nonpersonal*). Promosi merupakan suatu usaha dari pemasar dalam menginformasikan dan mempengaruhi orang atau pihak lain sehingga tertarik untuk melakukan transaksi atau pertukaran produk atau jasa yang dipasarkannya.¹⁹

¹⁸Sofjan Assauri, *Manajemen Pemasaran*, h. 238.

¹⁹Sofjan Assauri, *Manajemen Pemasaran*, h. 268.

d. *Place* (Lokasi)

Tempat dapat diartikan sebagai pemilihan tempat atau lokasi usaha. Perencanaan pemilihan lokasi yang baik tidak hanya berdasar pada istilah strategis, dalam artian memandang pada jauh dekatnya pada pusat atau mudah tidaknya akomodasi menuju tempat tersebut. Memanfaatkan kelebihan dari perusahaan adalah inti dari distribusi.

Berdasarkan keempat komponen bauran pemasaran peneliti dapat memahami bahwa inti komunikasi pemasaran kepada konsumen maupun khalayaknya yang dituju dengan media tertentu melalui bauran pemasaran (produk, harga, distribusi, dan promo) digunakan dalam menarik konsumen sehingga konsumen tertarik dan mencoba produk atau jasa yang ditawarkan. Peran penting dari komunikasi juga berkaitan dengan membujuk konsumen untuk melakukan pembelian. Pesan yang disampaikan dalam komunikasi sifatnya persuasif, yaitu bagaimana membujuk konsumen agar melakukan tindakan pembelian.

3. Komunikasi pemasaran (*marketing*)

Komunikasi pemasaran merupakan hal yang perlu menjadi bahan perhatian bagi setiap staff dari divisi pemasaran karena komunikasi pemasaran dapat memperlihatkan kepada konsumen bagaimana dan mengapa suatu produk digunakan, dan di waktu kapan. Komunikasi pemasaran juga dapat mengubah pola pikir dan tingkah laku konsumen. Hal tersebut tergantung bagaimana bentuk komunikasi yang disampaikan oleh pihak pemasaran. Tujuan dari kegiatan pemasaran adalah berusaha

menyebarkan informasi, mempengaruhi dan mengingatkan para sasaran agar bersedia menerima, membeli, dan setia kepada produk atau jasa yang ditawarkan produsen.²⁰

Komunikasi pemasaran adalah aspek penting dalam keseluruhan misi yang dijalankan serta penentu suksesnya pemasaran. Hampir semua organisasi ataupun perusahaan dibidang bisnis menggunakan komunikasi pemasaran untuk mempromosikan apa yang mereka tawarkan sehingga mencapai tujuan finansial dan nonfinansial. Komunikasi pemasaran dapat dipahami dengan menguraikan dua unsur pokok yaitu komunikasi dan pemasaran. Komunikasi adalah proses di mana pemikiran dan pemahaman disampaikan antar individu, atau antar organisasi. Pemasaran adalah sekumpulan kegiatan di mana perusahaan dan organisasi lainnya mentransfer nilai-nilai (pertukaran) antara mereka dengan pelanggannya.

Menurut Kothler dalam Widjajanta dan Widyaningsih yakni:

pemasaran adalah suatu proses sosial dan manajerial yang membuat individu dan kelompok memperoleh apa yang mereka butuhkan serta inginkan melalui penciptaan dan penukaran timbal balik produk dan nilai dengan orang lain. Jika digabungkan, komunikasi pemasaran mempresentasikan gabungan semua unsur dalam bauran pemasaran merek, yang memfasilitasi terjadinya pertukaran dengan menciptakan suatu arti yang disebar luaskan kepada pelanggan atau kliennya.²¹

Marketing Communications adalah bentuk komunikasi yang digunakan oleh perusahaan atau organisasi untuk memberikan informasi, mempengaruhi/mempersuasi, dan mengingatkan konsumen, dalam bentuk komunikasi langsung maupun tidak langsung mengenai produk yang dijual. *Marketing Communications* memberikan

²⁰Dessie M.D Warouw dan Yuriewaty Pasoreh, “Peranan Komunikasi Pemasaran dalam Meningkatkan Hasil Penjualan Produk PT.Pokphan Luwuk Sulawesi Tengah”, *Acta Diurna*4, no. 5 (2015).

²¹Kothler, dalam Indah Yulia Pratiwi, eds., “Analisis Strategi Komunikasi Pemasaran Pada “Kurban Online” Dompot Dhuafa Jawa Tengah Dalam Meningkatkan Kepercayaan Donatur”, *Skripsi* (Program Studi Ekonomi Islam Fakultas Ekonomi Dan Bisnis Islam Universitas Islam Negeri Walisongo Semarang, 2019), h. 23.

kontribusi terhadap *brandequity* dengan membangun merek tersebut dalam ingatan para konsumen (*brand awareness*) dan menciptakan citra merek (*brand image*) yang di dalamnya ada enam komponen yaitu periklanan, promosi penjualan, *event*, *public relations* dan publisitas, pemasaran langsung, dan penjualan *personal* (Kotler&Keller, 2006).²²

Berdasarkan hal di atas, komunikasi pemasaran merupakan aspek yang sangat penting dalam suatu organisasi baik dibidang yang mengutamakan keuntungan maupun hanya menyalurkan nilai dan jasa (*non profit*). Melalui komunikasi dalam suatu perusahaan atau organisasi maka akan terjadi kesinambungan dan keseimbangan antara individu maupun kelompok. Melalui komunikasi dalam suatu organisasi dapat mengetahui ide-ide yang ada antar individu dan melalui komunikasi pula kita dapat mengetahui ide atau pemikiran mana yang paling tepat untuk digunakan. Selain itu pemasaran juga merupakan aspek yang tidak kalah penting, karena melalui pemasaran kita dapat mengetahui produk atau jasa apa yang dibutuhkan oleh pelanggan dan melalui pemasaran pula produk/jasa suatu perusahaan bisa diketahui dan dinikmati oleh pelanggan. Maka dari itu komunikasi pemasaran merupakan dua unsur pokok yang harus dimiliki suatu perusahaan/ organisasi agar lebih terarah dan meminimalisir pemborosan sehingga mencapai kesuksesan bersama.

²²Vania Muljadi, dkk, “Efektivitas Iklan Shopee Indonesia dalam Akun Instagram @shopee_id Pada Masyarakat Indonesia”, *E-KOMUNIKASI*10, no. 2 (2022), h. 2.

Adapun penjelasan mengenai kerangka umum komunikasi pemasaran (enam perangkat alat-alat promosi) tersebut adalah sebagai berikut :²³

a. Periklanan (*Advertising*)

Kini para pemasar terus berupaya untuk mencari cara agar efisien dengan mengubah-ubah alat promosinya dengan alat lain. Penanganan iklan setiap perusahaan atau organisasi punya cara yang berbeda-beda. Perusahaan kecil, iklan ditangani seseorang di bagian penjualan yang bekerjasama dengan perusahaan periklanan. Perusahaan besar, terkadang ada bagian periklanan tersendiri di bawah divisi atau bagian pemasaran tapi kebanyakan perusahaan lebih banyak mengandalkan agensi iklan untuk membantu pengembangan kampanye iklan. Iklan merupakan cara yang efektif untuk menyebarkan pesan kepada publik dan dapat dipakai membangun citra jangka panjang sebuah produk atau perusahaan. Menurut Sulaksana iklan dapat didefinisikan sebagai semua bentuk presentasi *non personal* yang mempromosikan gagasan, barang, atau jasa yang dibiayai pihak sponsor tertentu.

b. Promosi penjualan (*Sales promotion*)

Berbeda dengan iklan yang menawarkan alasan untuk membeli merek tertentu, promosi penjualan mendorong konsumen untuk membeli dengan mengiming-imingi *insentif*. Promosi penjualan atau sering disingkat promo merupakan unsur utama dalam kampanye pemasaran. Wells, Burnett dan Moriarty dalam Sutisna, mengatakan bahwa promosi penjualan menawarkan *insentif* ekstra agar konsumen melakukan tindakan, paling tidak punya perhatian terhadap produk yang ditawarkan. Perusahaan biasanya memanfaatkan promosi penjualan agar dapat merangsang respon lebih cepat dan kuat

²³Fonna Heldiana Lily, “Strategi Komunikasi Pemasaran Batik (studi kasus strategi komunikasi pemasaran terpadu batik Dwi Hardi Surakarta)”, *Skripsi* (Prodi Ilmu Komunikasi Fakultas Komunikasi dan Informatika Universitas Muhammadiyah Surakarta, 2013), h.1-5.

dari konsumen. Umumnya dampak jangka pendek lebih diutamakan seperti mendramatisir tawaran perusahaan agar penjualan yang sedang lesu dapat terdongkrak lagi. Sebagai salah satu bagian dari bauran pemasaran, promosi penjualan seharusnya diintegrasikan ke dalam perencanaan strategi perusahaan bersama dengan periklanan, penjualan personal dan hubungan masyarakat.

c. Pemasaran interaktif

Sejak memasuki abad ke-21 kita menyaksikan perubahan yang semakin dinamis dan revolusioner dari kegiatan pemasaran perusahaan. Perusahaan ini didorong oleh kemajuan teknologi komunikasi yang memungkinkan dilakukannya komunikasi secara interaktif melalui media masa, dalam hal ini yang utama internet. Media interaktif memungkinkan pengguna dapat berpartisipasi dan memodifikasi bentuk dan isi informasi pada saat itu juga. Selain berfungsi sebagai media promosi, internet juga dipandang sebagai suatu *instrument* komunikasi pemasaran yang bersifat mandiri.

d. Humas dan publikasi

Lock dan Wright menjelaskan hubungan masyarakat (*public relations*) adalah upaya merangsang minat yang positif terhadap perusahaan tertentu dan produk-produknya dengan mengirim berita baru, melakukan konferensi pers, melaksanakan acara-acara khusus, dan mensponsori aktifitas yang layak diliput yang dilakukan oleh pihak ketiga. Saat ini pentingnya fungsi humas atau PR sudah diakui oleh banyak perusahaan, karena itu perusahaan yang bijak akan mengambil langkah-langkah nyata untuk mengelola hubungannya dengan unsur-unsur penting dalam masyarakat. Menurut Kotler, humas adalah berbagai program yang direncanakan untuk mempromosikan atau melindungi citra perusahaan atau masing-masing produknya.

Tahap pemasaran, humas juga dimanfaatkan untuk menekan timbulnya persepsi negatif terhadap produk. Organisasi yang mempunyai hubungan baik dengan media massa memiliki peluang untuk mencegah pemberitaan yang merugikan organisasinya, sebaliknya, humas dapat meningkatkan citra perusahaan.

e. Penjualan personal (*Personal selling*)

Penjual profesional atau *personal selling* adalah satu-satunya alat promosi yang digunakan untuk berkomunikasi dengan konsumen potensial secara langsung. Artinya, penjualan personal merupakan aktivitas komunikasi antar produsen yang diwakili oleh tenaga penjual dengan konsumen potensial secara tatap muka yang melibatkan pikiran dan emosi serta dimaksudkan untuk melakukan presentasi serta menjawab pertanyaan. Tahap pemasaran produk, penjualan personal merupakan usaha untuk mendapatkan keuntungan melalui kontak *face to face* atau telepon antara perwakilan penjual dengan orang-orang yang inginkan membeli produknya (pembeli potensial). Keuntungan dari metode ini adalah penjual dapat mengkomunikasikan kebutuhan spesifik konsumen dan menarik manfaat dari kondisi tersebut. Umpan balik dari proses mendengar kebutuhan konsumen memungkinkan penjual menggunakan cara pendekatan yang lebih *fleksibel*.

f. Pemasaran langsung (*Direct marketing*)

Pemasaran langsung adalah sistem pemasaran interaktif yang memanfaatkan satu atau beberapa media iklan untuk menimbulkan respon yang tekstur dan transaksi disembarang lokasi. Kemajuan teknologi telah memperkaya media komunikasi, sehingga kita tak lagi bergantung pada media konvensional seperti koran, radio, telepon, televisi. Kini semua pihak bisa memakai media baru seperti komputer, mesin fax, telepon seluler dan internet. Media-media baru ini dapat dimanfaatkan untuk

menawarkan langsung produk pada pelanggan atau untuk memperoleh prospek yang baru. Perusahaan juga dapat mengukur hasilnya secara lebih akurat.

Perkembangan bisnis yang semakin *kompetitif* telah mendorong perusahaan untuk mampu memahami pelanggannya lebih baik karena perusahaan menyadari bahwa pelanggan merupakan fokus utama dari keberadaan perusahaan. Semakin memahami pelanggan maka akan semakin kuat perusahaan untuk berkompetisi dengan pesaingnya. Salah satu kunci utama dari pemahaman perusahaan terhadap pelanggan adalah adanya komunikasi pemasaran yang efektif, di mana pesan yang ingin disampaikan oleh perusahaan bisa utuh dan dipahami dengan baik oleh pelanggan maupun calon pelanggan.

Komunikasi pemasaran meliputi tiga tujuan utama, yaitu untuk menyebarkan informasi (komunikasi informatif), mempengaruhi untuk melakukan pembelian atau menarik konsumen (komunikasi persuasif), dan mengingatkan khalayak untuk melakukan pembelian ulang (komunikasi mengingatkan kembali). Tujuan dari komunikasi pemasaran pada dasarnya adalah:

- 1) Efek kognitif, yaitu membentuk kesadaran informasi tertentu di benak pelanggan,
- 2) Efek afektif, yakni memberikan pengaruh untuk melakukan suatu yang diharapkan adalah reaksi pembelian dari pelanggan
- 3) Efek konatif atau perilaku yaitu membentuk pola khalayak menjadi perilaku selanjutnya.²⁴

Pada hakikatnya, tujuan komunikasi pemasaran adalah memunculkan anggapan pelanggan. Maka dari itu pelanggan menjadi hal prioritas dengan cara menyampaikan

²⁴Indah Yulia Pratiwi, "Analisis Strategi Komunikasi Pemasaran Pada "Kurban Online" Dompot Dhuafa Jawa Tengah Dalam Meningkatkan Kepercayaan Donatur", *Skripsi* (Fakultas Ekonomi Dan Bisnis Islam Universitas Islam Negeri Walisongo Semarang, 2019), h. 29.

informasi yang benar adanya tentang suatu produk dan menonjolkan keunggulannya tanpa melebih-lebihkan (*over claiming*) namun tetap menarik. Penyasaran minat atau menyentuh emosional pelanggan dengan harapan mengubah penerima dari yang tidak berminat atau yang tidak suka jadi berminat atau suka. Aspek terakhir adalah konatif merupakan puncak dalam perubahan sikap atau perilaku pelanggan dengan cara membeli atau tidak membeli. Aspek inilah yang menjadi penentu keberhasilan proses komunikasi pemasaran (*marketing*).

B. Komunikasi dalam Bisnis

1. Pengertian Organisasi

Organisasi merupakan sebuah perkumpulan orang yang saling berinteraksi satu dengan yang lainnya dan mempunyai tujuan yang sama. Pada sebuah organisasi terdiri dari beberapa unit atau bagian yang terbentuk untuk dapat saling berkoordinasi dalam rangka mencapai tujuan organisasi.²⁵

Organisasi dibentuk karena ada tujuan tertentu, visi dan misi dari para anggotanya. Adanya tujuan yang sama tersebut menyebabkan antar anggota mempunyai keterikatan satu dengan yang lainnya. Keterikatan antar anggota ini tidak mewajibkan anggota organisasi untuk ikut terus menerus menjadi anggota seumur hidup. Organisasi apabila tidak ada kesamaan visi dan misi antar anggota, rentan sekali terjadi perubahan.²⁶

²⁵Darsono, *Budaya Organisasi: Kajian Organisasi Bisnis, Ekonomi, Sosial, dan Politik*, (Jakarta: Diadit Media, 2006), h. 44.

²⁶M. Steers Richard, *Efektivitas Organisasi*, (Jakarta: Erlangga: 1995), h. 14.

a. Ciri-ciri organisasi

secara umum organisasi memiliki ciri-ciri sebagai berikut:²⁷

- 1) Adanya pembagian tugas dan tanggungjawab
- 2) Adanya pusat kekuasaan
- 3) Adanya substitusi sumber daya manusia
- 4) Adanya ketergantungan anggota
- 5) Adanya koordinasi antar komponen
- 6) Adanya interaksi yang berulang-ulang

b. Tipe organisasi

jika dilihat dari orientasi terhadap laba, organisasi dibagi atas dua tipe, yakni:

- 1) Organisasi yang berorientasi laba (*profit oriented organization*)

Organisasi tipe ini bertujuan memperoleh laba. Laba dipergunakan untuk membiayai operasi dan pengembangan organisasi. Organisasi tipe ini sering juga disebut organisasi bisnis atau perusahaan.

- 2) Organisasi nirlaba (*non-profit oriented organization*)

Organisasi nirlaba merupakan organisasi yang tidak berorientasi pada laba atau kegiatan yang dilakukan tidak semata-mata untuk memperoleh laba. Organisasi ini, pelanggan atau klien menerima keuntungan terbesar.

²⁷Sutrisna Dewi, *Komunikasi Bisnis*, h. 21-22.

2. Fungsi komunikasi dalam organisasi

Apapun bentuk organisasinya, komunikasi akan berfungsi:²⁸

a. *Informatif*

Pimpinan dan anggota organisasi membutuhkan banyak sekali informasi untuk menyelesaikan tugas-tugas mereka. Informasi tersebut berkaitan dengan upaya organisasi untuk mencapai tujuannya.

b. Pengendalian (*Regulatory*)

Komunikasi berfungsi sebagai pengatur dan pengendali organisasi. Komunikasi dalam hal ini berupa peraturan, prosedur, perintah, dan laporan.

c. *Persuasif*

Komunikasi berfungsi mengajak orang lain mengikuti atau menjalankan ide/gagasan atau tugas.

d. *Integratif*

Adanya komunikasi organisasi yang terbagi menjadi beberapa bagian atau departemen akan tetap merupakan satu kesatuan yang utuh dan terpadu.

3. Saluran komunikasi dalam organisasi

Jika ditinjau dari sudut formalitas, saluran komunikasi terdiri atas saluran formal dan informal.

a. Saluran komunikasi formal

Saluran formal merupakan saluran komunikasi resmi yang mengikuti rantai komando dalam struktur organisasi. Saluran tersebut pada umumnya bisa diketahui dari struktur organisasi suatu perusahaan. Komunikasi formal bisa terjadi secara vertikal maupun horizontal.

²⁸Sutrisna Dewi, *Komunikasi Bisnis*, h. 23.

Komunikasi vertikal merupakan komunikasi yang terjadi antara atasan dengan bawahan. Komunikasi yang mengalir dari atasan kepada bawahan, biasanya berbentuk perintah, pengarahan, dan pelatihan. Komunikasi dari bawahan kepada atasan bisa berupa laporan, pengaduan, dan usulan.

Komunikasi horizontal merupakan komunikasi yang terjadi diantara rekan kerja dengan tingkat hierarki yang sama. Komunikasi tersebut mampu meningkatkan koordinasi antarbagian, meningkatkan kekompakan, dan meningkatkan kinerja perusahaan secara keseluruhan. Komunikasi horizontal juga sering disebut komunikasi lateral.

Peluang terjadinya kesalahan pada setiap rantai komunikasi cukuplah besar. Tingkat paling bawah mungkin hanya menerima sebagian informasi atau bahkan menerima informasi yang salah. Apabila perusahaan bergantung pada informasi formal saja maka kemungkinan besar akan terjadi salah pengertian (distorsi). Komunikasi formal dapat menyebabkan organisasi atau perusahaan terotak-kotak dan selanjutnya menghambat kelancaran komunikasi lintas bagian dalam perusahaan.

b. Saluran komunikasi informal

Komunikasi informal kebalikan dari komunikasi formal yakni mengabaikan hierarki organisasi. Komunikasi informal itu sering disebut desas-desus, rumor, atau selentingan. Misalnya perubahan-perubahan dalam kebijakan perusahaan, potensi dipromosikan, pemutusan hubungan kerja (PHK), kompensasi, dan lain sebagainya.

Seperti halnya komunikasi formal, komunikasi informal juga bisa mengalir ke atas, ke bawah, dan ke samping. Para eksekutif biasanya waspada terhadap saluran komunikasi informal karena hal itu bisa mengancam kekuatan mereka saat mengendalikan informasi. Akan tetapi ada pula yang memanfaatkan saluran

komunikasi informal untuk menyebarkan dan menerima pesan informal. Oleh karena itu saluran komunikasi informal atau desas-desus atau rumor bisa berdampak negatif dan bisa juga positif.²⁹

4. Komunikasi dalam bisnis

Komunikasi yang terjadi dalam perusahaan atau organisasi adalah komunikasi bisnis. Dibandingkan dengan komunikasi individu, komunikasi bisnis lebih rumit dan kompleks. Komunikasi yang terjadi dalam bisnis bisa berupa komunikasi internal, komunikasi eksternal, bersifat formal maupun informal, dan dapat berbentuk verbal maupun nonverbal.

Komunikasi pada organisasi bisnis umumnya bersifat resmi. Komunikasi bisnis ditekankan pada komunikasi verbal yakni berbicara, mendengarkan, menulis, dan membaca. Komunikasi dalam organisasi bisnis dilakukan oleh tenaga penjual, teknisi, operator telepon, atau dengan surat-surat resmi. Keterampilan pimpinan dan pegawai untuk berkomunikasi dalam berbagai bentuk akan menentukan keberhasilan perusahaan dalam mencapai tujuan bisnis.³⁰

Tahap mencapai keberhasilan semua pihak yang terlibat dalam suatu perusahaan baik secara internal maupun eksternal harus bersinergi. Komunikasi harus terbangun dan terjalin harmonis karena komunikasi yang buruk dalam perusahaan bisa merusak hubungan perusahaan dengan berbagai pihak, baik internal maupun eksternal. Hal ini akan berdampak pada citra perusahaan dan akan merugikan perusahaan itu sendiri. Sebaliknya, komunikasi yang efektif akan meningkatkan

²⁹Sutrisna Dewi, *Komunikasi Bisnis*, h. 23-25.

³⁰Sutrisna Dewi, *Komunikasi Bisnis*, h. 25-26.

hubungan baik dengan berbagai pihak dan meningkatkan citra perusahaan yang pada akhirnya akan mendatangkan keuntungan bagi perusahaan.

Komunikasi bisnis baik secara lisan maupun tertulis memiliki karakteristik sebagai berikut:

- a. Pesan disusun untuk para *audiens* yang membutuhkan informasi. Oleh karena itu, pemahaman terhadap *audiens* sangatlah penting.
- b. Pesan bisnis disusun dengan mempertimbangkan waktu dan biaya. Pesan bisnis disampaikan berdasarkan tingkat kepentingannya. Informasi yang sangat penting biasanya memerlukan waktu yang singkat dan biaya yang mahal. Sebaliknya, pesan yang kurang penting disampaikan dalam waktu yang lama dan biaya yang relatif murah.
- c. Pesan bisnis disusun untuk lebih dari satu tujuan.
- d. Walaupun terjadi hal-hal yang mengecewakan pesan bisnis tetap disusun dengan baik untuk menjaga hubungan kerjasama dengan semua pihak terutama para pelanggan.
- e. Pesan bisnis memperhatikan nada dan pengaruhnya terhadap *audiens*. Pilihan kata dan nada dalam pesan bisnis diperhatikan sedemikian rupa untuk menghindari adanya pengaruh negatif terhadap *audiens* yang pada akhirnya merugikan perusahaan.³¹

Melihat kehidupan bisnis pada era digital dan perdagangan bebas saat ini membuat mudahnya pengaliran informasi dari satu perusahaan ke perusahaan yang lain maka dari itu perusahaan dituntut untuk bisa berbaur, beradaptasi dan bahkan harus menguasai penggunaan teknologi. Melek teknologi saat ini memang suatu kewajiban bagi perusahaan agar selalu bersikap *adaptif* dan *responsif*. Perusahaan dituntut mampu

³¹Sutrisna Dewi, *Komunikasi Bisnis*, h. 27.

menyediakan dan mengomunikasikan informasi yang relevan, tepat waktu, dan akurat yang diperlukan oleh berbagai pihak dalam pengambilan keputusan. Oleh karena itu, sangatlah penting bagi perusahaan (pimpinan dan pegawai) untuk selalu meningkatkan keterampilannya dalam berkomunikasi sesuai perkembangan zaman.

5. Etika komunikasi bisnis

Etika merupakan pusat komunikasi tentang pedoman tingkah laku dan penilaian moral. Etika komunikasi merupakan pertimbangan kebenaran atau kesalahan tindakan komunikasi tertentu. Kapan pun seseorang mencari perubahan efek dalam suatu organisasi atau dalam suatu hubungan dengan orang lain, dimensi etis yang ada harus dipertimbangkan. Etika dan komunikasi terdapat hubungan yang bersifat melekat. Memutuskan hal-hal yang efisien, efektif, dan diinginkan dalam interaksi komunikasi, serta komunikator bisnis yang berterus terang akan memilih hal-hal apa yang dianggapnya etis.³²

Etika bisnis mencakup semua informasi yang relevan, benar menurut *sense*, dan informasi yang tidak memperdaya (Bovee dan Thill, 2003:24). Etika bisnis adalah kiat dan disiplin untuk menerapkan prinsip-prinsip etika dalam mengkaji dan mengatasi masalah-masalah yang rumit dalam dunia bisnis (Rindjin, 2004:5). Kegiatan bisnis tidak selalu bersih dari unsur kejahatan. Situasi persaingan yang semakin ketat atau dalam keadaan tertekan mampu memicu munculnya perilaku tidak etis. Perilaku tidak etis bisa terjadi pada individu atau perusahaan. Etika bisnis membantu perusahaan untuk menyelesaikan masalah bisnis dengan sentuhan moral. Tujuan etika bisnis adalah

³²Yuyun Wirasasmita, *Komunikasi Bisnis dan Profesional*, (Cet; 2; Bandung: PT Remaja Rosdakarya, 1998), h. 20-21.

menggugah kesadaran perilaku bisnis untuk menjalankan bisnis dengan baik demi menjaga reputasi perusahaan.³³

Secara garis besar etika komunikasi dalam suatu bisnis akan merujuk pada kode etik atau *prinsip* apa yang dianut oleh perusahaan itu sendiri. Komunikasi apa yang baik dan komunikasi apa yang tidak cocok diterapkan. Etika komunikasi yang berlaku dalam perusahaan berhubungan dengan dapat dipercaya, adil (*fair*), tidak memihak, menghargai hak orang lain, dan mempertimbangkan pengaruh suatu ucapan atau tindakan terhadap orang lain. Tindakan yang tidak etis dapat berupa, memasarkan manfaat produk secara berlebihan (*over claiming*) atau menipu konsumen, mementingkan diri sendiri, iklan yang menyesatkan, dan mencapai sesuatu dengan menghalalkan segala cara.

C. Meningkatkan Citra Pondok Pesantren

1. Citra

Menurut Rosady Ruslan Citra adalah suatu opini publik yang terbentuk melalui proses akumulasi amanah atau kepercayaan yang telah diberikan oleh individu.³⁴ Citra merupakan tujuan utama sekaligus reputasi dan juga prestasi yang hendak dicapai dalam dunia hubungan masyarakat. Tanggapan masyarakat yang berhubungan dengan nilai-nilai kepercayaan merupakan landasan dari citra suatu organisasi.

Adapun menurut Levy dalam buku Buchari Alma berpendapat bahwa citra adalah interpretasi, seperangkat pengetahuan dan reaksi-reaksi, hal tersebut merupakan simbol karena bukan objek itu sendiri tetapi merujuk pada objek-objek

³³Sutrisna Dewi, *Komunikasi Bisnis*, h. 28.

³⁴Rosady Ruslan, *Manajemen Public Relations & Media Komunikasi*, (Jakarta: Raja Grafindo Persada, 2005) h.74.

tersebut Selanjutnya kenyataan fisik produk, brand dan organisasi, citra termasuk makna, kepercayaan, sikap dan perasaan-perasaan terhadap sesuatu.³⁵ Kumpulan dari serangkaian citra dan persepsi yang dihasilkan dari beberapa pendapat seseorang tentang suatu perusahaan disebut reputasi.³⁶

Berdasarkan definisi tersebut dapat disimpulkan bahwa citra merupakan serangkaian opini dan penilaian masyarakat terhadap suatu perusahaan. citra berhubungan erat dengan kepercayaan masyarakat efek dari pelayanan yang diberikan oleh perusahaan itu sendiri. Melalui citra juga kita dapat menilai sejauh mana prestasi dan reputasi suatu perusahaan. Semakin baik citra sebuah perusahaan maka semakin besar pula konsumen yang akan berhubungan dengan perusahaan tersebut, baik itu membeli atau menggunakan jasa maupun hanya merekomendasikan perusahaan ke konsumen yang lain.

2. Pondok Pesantren

Pondok pesantren merupakan jenis pendidikan non formal. Keberadaan pondok pesantren berperan besar dalam berdirinya negara Indonesia dan sudah ada sejak sebelum kemerdekaan Indonesia. Selama ini pondok pesantren juga berperan aktif dalam membangun bangsa melalui pendidikan. Jika disandingkan dengan lembaga pendidikan yang pernah muncul di Indonesia, pesantren merupakan sistem pendidikan tertua saat ini dan dianggap sebagai produk budaya Indonesia. Pendidikan ini semula

³⁵Levy, dalam Buchari Alma, eds., *Manajemen Pemasaran dan Pemasaran Jasa*, (Bandung: Alfabeta, 2007), h. 375.

³⁶Keith Butterick, *Pengantar Public Realitions*, (Jakarta: PT. RajaGrafindo Persada, 2014), h. 58.

adalah pendidikan agama Islam yang di mulai sejak munculnya masyarakat islam di Nusantara pada abad 13 Masehi.³⁷

Menurut Hasbulloh pondok pesantren adalah:

Lembaga pendidikan yang di dalamnya terdapat kyai (pendidik) yang mengajar dan mendidik santri (anak didik). Dengan menggunakan mesjid yang digunakan untuk menyelenggarakan kegiatan. Serta adanya pondok sebagai tempat tinggal santri. Dengan demikian ciri khas pondok adalah kyai, santri, mesjid, dan pondok.³⁸

Selaras dengan pendapat tersebut Zamakhsyari Dhofier juga menyatakan bahwa pondok pesantren memiliki ciri sebagai berikut :

- a. Ada kiai yang mengajar dan mendidik
- b. Ada santri yang belajar dari kiai
- c. Ada masjid
- d. Ada pondok/asrama tempat para santri bertempat tinggal
- e. Pengajaran kitab-kitab klasik.³⁹

3. Macam-macam citra

Menurut Frank Jefkins, dalam bukunya hubungan masyarakat, ada beberapa citra yang dikenal yaitu “citra cermin, citra kini, citra keinginan, citra perusahaan, citra serbaneka dan citra penampilan”.⁴⁰

- a. Citra cermin yakni citra yang diyakini oleh perusahaan tanpa melihat tanggapan dari luar. Citra ini biasanya dikarenakan kurangnya informasi yang didapat.

³⁷HM. Sulthon, Moh.Kusnuridlo, *Manajemen Pondok Pesantren Dalam Perspektif Global*, (Yogyakarta: Laksbang Pressindo, 2006), h. 4.

³⁸Hasbullah, *Sejarah Pendidikan Islam di Indonesia*, (Jakarta: Raja Grafindo Persada, 2001), h. 24.

³⁹Zamakhsyari Dhofier, *Tradisi Pesantren Studi tentang Pandangan Hidup Kiai*, (Jakarta: LP3ES, 1985), h. 44.

⁴⁰Rosady Ruslan, *Manajemen Public Relations & Media Komunikasi*, h.74.

- b. Citra kini yakni citra yang dipercaya oleh pihak luar mengenai suatu perusahaan atau organisasi. Citra ini tidak berlaku untuk selamanya dan terkadang tidak sesuai dengan kenyataan karena citra ini diperoleh secara terbatas dan cenderung mengarah ke citra negatif.
- c. Citra keinginan yakni citra yang ingin dicapai oleh pihak perusahaan agar dapat diterima oleh masyarakat secara positif.
- d. Citra perusahaan yakni citra keseluruhan dari suatu perusahaan mulai dari sejarahnya, kualitas pelayanan, kualitas produk atau jasa hingga tanggung jawab perusahaan. Citra perusahaan sangat bergantung pada anggapan seseorang terhadap orang yang ada dalam perusahaan sehingga akan berdampak pada anggapan orang lain.
- e. Citra serbaneka yakni kumpulan dari beberapa citra yang mewakili citra perusahaan atau organisasi.
- f. Citra penampilan yakni citra yang lebih bersifat subjektif, dimana citra ini ditujukan pada sesuatu yang bersifat fisik dari perusahaan yang bersangkutan.

4. Sasaran peningkatan citra

Membangun citra bagi sebuah perusahaan atau organisasi, tentu tidak bisa memuaskan semua orang namun dalam meningkatkan citra harus memiliki objek sebagai sasarannya. Rosady Ruslan menyatakan ada beberapa objek sasaran dalam peningkatan citra perusahaan atau organisasi antara lain:⁴¹

- a. Terhadap pemerintah karena sebagai pemegang kekuasaan dan pengelola Negara sehingga sangat menentukan eksistensi suatu perusahaan atau organisasi.

⁴¹Rosady Ruslan, *Public Relations dalam Situasi Krisis dan Pemulihan Citra*, (Jakarta: Ghalia Indonesia), h. 67.

- b. *Opinion leader* sebagai penentu atau panutan bagi masyarakat lainnya mengenai tanggapannya terhadap suatu perusahaan atau organisasi.
- c. Konsumen pengguna jasa harus mendapatkan yang terbaik sehingga dapat memuaskan.
- d. Mitra kerja sebagai penunjang bagi keberhasilan suatu perusahaan atau organisasi.
- e. Para generasi muda sebagai sebagai generasi yang akan menjadi pemimpin di masa yang akan datang sehingga perlu mendapatkan pembinaan yang positif.
- f. Publik internal yang meliputi karyawan pemilik, dan pemegang saham sebagai pihak pengelola yang menggerakkan roda berjalannya suatu perusahaan atau organisasi yang akan menunjang kekuatan di dalam perusahaan atau organisasi tersebut.

5. Tolak ukur pencapaian citra positif

Tahap proses peningkatan citra harus memiliki tujuan sebagai tolak ukur keberhasilan dalam meningkatkan citra. Tolak ukur yang dimaksud di sini adalah tujuan yang akan dicapai sebagai tolak ukur keberhasilannya, beberapa hasil yang diharapkan adalah sebagai berikut:

a. Kepercayaan

Kepercayaan memiliki arti yang hampir sama dengan citra, hanya saja citra bersifat abstraksi mengenai pandangan, persepsi, opini yang bersifat umum, sedangkan kepercayaan sifatnya lebih mengarah pada pendapat positif yang bersifat pandangan pribadi mengenai suatu perusahaan atau organisasi. Jika suatu kepercayaan tersebut muncul dari publik dalam jumlah banyak dan luas maka akan menciptakan citra.

b. Realitas

Tujuan utama dalam meningkatkan citra bukanlah hanya hayalan dan tanpa hasil yang nyata. Tujuan ini harus bersifat realistis, berwujud, dapat diukur dan dari

hasil program tersebut dapat dipertanggung jawabkan. Hasil perusahaan atau organisasi dapat dirasakan oleh semua pihak. Semua tenaga, biaya dan hasil buah pikiran tidak sia-sia dan dapat dirasakan imbalannya suatu saat nanti, dan pada akhirnya keuntungan yang berupa material maupun moril dapat dirasakan bagi perusahaan atau organisasi, karyawan dan publik secara umum.

c. Manfaat

Apabila tujuan perusahaan dapat tercapai dengan sukses maka akan mendatangkan manfaat bagi perusahaan, pemilik, karyawan maupun masyarakat secara luas. Hal ini akan menguntungkan semua pihak, jadi perusahaan atau organisasi bukan hanya mengambil manfaat dari masyarakat namun saling memberikan keuntungan bersama

d. Keterikatan

Karena sejak dari awal sesuatu yang direncanakan perusahaan sudah disepakati bersama oleh semua pihak, maka jika memang ada keberhasilan yang di dapat akan berimbang pada seluruh pihak yang terkait baik pihak internal maupun eksternal. Sebaliknya jika ada kegagalan karena memang ada sebagian pihak yang gagal dalam melaksanakan tugasnya maka yang terkena dampak bagi seluruh pihak yang terkait yang akhirnya akan menghilangkan kepercayaan oleh konsumen.

6. Langkah Sukses dalam Meningkatkan Citra

Menurut Rosady Ruslan menyatakan ada tujuh langkah sukses dalam meningkatkan citra (tujuan dari Public Relations) sebagai berikut:

a. Tahap menganalisis situasi dan mengaudit komunikasi

Mengidentifikasi dan menganalisis situasi dan kondisi, kemampuan, keuangan, dan ukuran suatu perusahaan atau organisasi. Kualitas dan kuantitas produk atau jasa yang akan dikenalkan kepada masyarakat. Bagaimana situasi dan kondisi masyarakat, bagaimana dukungan dari pucuk pimpinan bagaimana kondisi perekonomian masyarakat, dan bagaimana kebijakan pemerintah setempat. Hal tersebut tidak boleh diabaikan karena akan menjadi pertimbangan dalam penentuan program peningkatan citra.

Selanjutnya melakukan pengauditan melalui penelitian, sistem, mekanisme, bentuk komunikasi yang dilakukan kepada masyarakat. Penggunaan teknik komunikasi yang informatif deskriptif, persuasif, kurtif dan sebagainya. Tujuannya untuk mengetahui sejauh mana pandangan dan opini publik dan persepsi masyarakat terhadap suatu perusahaan atau organisasi.

b. Merumuskan tujuan dan menetapkan waktu

Merumuskan tujuan atau tema yang hendak dicapai mengacu pada membangun citra perusahaan atau organisasi di khalayak tertentu atau masyarakat secara luas. Hal tersebut dapat dicapai dengan membangun hubungan yang baik ke dalam (*internal relations*) maupun hubungan keluar (*eksternal relations*) dengan menggunakan sistem komunikasi tertentu untuk mempengaruhi komunikan agar mempunyai persepsi atau opini seperti yang diinginkan perusahaan atau organisasi.

Jangka waktu perencanaan, pelaksanaan, dan pengawasan harus dilaksanakan tepat waktu agar tujuan yang diinginkan tercapai secara efektif dan efisien. Apakah kegiatan tersebut untuk jangka waktu/periode mingguan, bulanan atau tahunan.

c. Menentukan publik atau personal yang terlibat

Bagaimana dan siapa publik yang akan menjadi sasaran dalam meningkatkan citra, apakah jenis kelaminnya, umur, strata kehidupan dan tingkat ekonominya. Bagaimana hubungan publik dengan pihak eksternal seperti dengan pengguna, dengan kelompok, dengan pemerintah, dengan masyarakat secara luas. Bagaimana hubungan hubungan dengan karyawan dan *stakeholders*.

Kemudian menentukan pembagian tugas (*job description*) bagi personil yang terlibat dalam tugas dan pelaksanaan program atau kegiatan tersebut. Di sini diperinci pembagian tugas dan fungsi dengan jelas siapa yang berwenang dan bertanggung jawab.

d. Menentukan media

Media sebagai alat pendukung dalam meningkatkan citra perusahaan atau organisasi, bahkan sebagai tolak ukur tentang keberhasilan atau tidaknya dalam menjangkau target atau khalayak yang tersebar luas diberbagai tempat. Media sebagai alat komunikasi tersebut ada beberapa macam, misalnya audio visual, media elektronik dan media cetak, pameran, *sponsorship*, seminar, periklanan, dan sebagainya.

Melalui media cetak dan media massa media elektronik, selain mempunyai kredibilitas dalam menyampaikan pesan kepada masyarakat yang jangkauannya luas, juga memiliki kemampuan penyampaian berita secara bersamaan.

e. Anggaran (*Budget*)

Program meningkatkan citra atau perusahaan perlu memprediksi dan memperkirakan besarnya anggaran yang akan dialokasikan. Semua program, pelaksanaan tujuan atau target yang sudah diperkirakan dan diperinci secara sistematis sangatlah penting. Tanpa adanya pendanaan yang sesuai program tidak akan berjalan.

Hal tersebut keterlibatan pucuk pimpinan sangat penting dalam menyetujui anggaran. Kegiatan *public exposure*, publisitas, promosi, *advertising*, *sponsorship*, acara seremonial tertentu dan pemberian cendramata membutuhkan biaya yang tidak kecil.

f. Pemrograman dan perencanaan

Program kegiatan adalah suatu cara untuk menformulasikan bentuk yang sistematis dan logis dalam bentuk nyata dari suatu rencana. Hal ini dapat berbentuk lebih konseptual yang lengkap dengan strukturisasi dan grafiknya untuk memudahkan pemantauan dan pengecekan dari tahapan-tahapan tugas evaluasi yang mudah. Semua langkah pekerjaan dapat dilihat dengan teliti dari awal hingga akhir, sejauh mana tingkat keberhasilan dari program tersebut.

Setiap langkah perencanaan dapat diketahui berapa banyak personil yang dibutuhkan, biaya yang dikeluarkan, target *audiens*, batas waktu yang diperlukan, jenis publik yang diperlukan. Akhirnya diharapkan efisiensi dan efektivitas akan berjalan dengan baik dan sukses.

g. Analisis hasil akhir (evaluasi)

Analisis hasil akhir yakni pengecekan satu persatu dari komponen atau tahapan-tahapan perencanaan dan penggiatan sudah berjalan apa belum. Mulai dari

pengidentifikasi mengenai langkah pertama hingga terakhir. Dilihat apakah semua komponen rencana dan kegiatan tersebut sudah berjalan sebagaimana mestinya.

Melalui evaluasi dapat diketahui apakah kegiatan sudah memenuhi target atau masih terjadi kekurangan. Berbagai persoalan dan pihak yang terlibat dapat ditarik kesimpulan sukses atau tidaknya kegiatan peningkatan citra perusahaan atau organisasi. Bila terjadi hambatan atau bahkan kegagalan bisa dilihat dari salah satu komponen yang tidak berfungsi dengan baik atau bahkan tidak berjalan dengan yang direncanakan.

Menurut Keith Butterick ada beberapa hal yang dapat membantu suatu perusahaan dalam membangun citra yang baik sebagai berikut:⁴²

- 1) Kualitas barang dan jasa

Apabila barang atau jasa yang dihasilkan perusahaan baik maka akan mampu meningkatkan citra dari perusahaan tersebut.

- 2) Hubungan dengan pelanggan dan mendengarkan pendapat mereka

Apabila hubungan yang dibangun dengan pelanggan kurang baik maka pelanggan akan meninggalkan perusahaan tersebut.

- 3) Kepemimpinan yang kuat

Kepemimpinan yang berpengaruh selain menjadi penting bagi pelanggan juga penting bagi internal perusahaan.

- 4) Pemenuhan kontrak

Perlu diperhatikan adalah pemenuhan sesuatu yang sudah dijanjikan kepada pelanggan harus ditepati.

- 5) Membangun profil media

⁴²Keith Butterick, *Pengantar Public Realitions*, h. 65.

Perusahaan perlu mengidentifikasi media yang berpengaruh terhadap pelanggan yang dapat menyampaikan informasi perusahaan sehingga pelanggan dapat memperoleh informasi tentang perusahaan.

6) Relasi dengan warga masyarakat

Menjaga relasi yang baik dengan masyarakat sangatlah penting karena jika perusahaan memiliki masalah dengan masyarakat dan tidak bisa menyelesaikannya maka akan menurunkan citra perusahaan tersebut.

D. Media Facebook

1. Facebook

Perkembangan zaman yang semakin maju turut mengubah cara manusia untuk saling berkomunikasi. Teknologi yang semakin canggih mempermudah manusia menjalankan kehidupannya. Saat ini berkomunikasi dengan orang yang jauh sekalipun bisa dilakukan dengan mudah dan cepat, salah satunya dengan memanfaatkan kegunaan media sosial yakni *facebook*.

Facebook merupakan situs jejaring sosial yang dijadikan tempat oleh para pengguna untuk membangun sebuah komunitas seperti kota atau daerah untuk melakukan interaksi antar satu orang dengan orang yang lain. Pengguna juga dapat menambahkan teman, mengirim pesan, dan memperbaharui profil pribadi mereka untuk dilihat oleh orang lain. *Facebook* didirikan oleh Mark Zuckerberg, diluncurkan pada tanggal 04 Februari 2004, dan Mark Zuckerberg merupakan mahasiswa Harvard yang lahir pada tanggal 14 Mei 1984 dan mantan siswa di Arsley High School.⁴³

⁴³Muhammad Hanafi, "Pengaruh Media Sosial Facebook Terhadap Motivasi Belajar Mahasiswa FISIP Universitas Riau", *JOM FISIP3*, no.2 (2016): h. 3-6.

Masa keemasan *facebook* dimulai pada 26 September 2006, sedangkan pada September 2008, *facebook* telah tersedia lebih dari 20 bahasa yang menarik. Banyak perusahaan besar seperti News Corps, Yahoo, Google yang tertarik pada *facebook* tetapi Zuckerberg menyatakan bahwa *facebook* tetap *independen* atau tidak bergantung pada perusahaan yang lain dan dia tidak menjual perusahaan yang mengandalkan diri pada iklan *banner*.⁴⁴

Berdasarkan buku hitam putih *facebook* mengatakan bahwa *facebook* adalah produk dari internet tetapi menjadi populer dibanding internet itu sendiri. Sampai saat ini internet belum menjadi teknologi yang mudah diakses oleh banyak orang, tetapi berkat *facebook*, banyak orang mencoba mengakses internet. Saat ini semua orang bahkan dengan kelemahan latar belakang pendidikan, usia, dan status sosial sekalipun banyak yang berminat belajar mengenai internet untuk bisa mengekspresikan diri mereka di *facebook*.⁴⁵

Facebook menjadi salah satu media komunikasi yang paling populer dan disukai oleh banyak orang. Terutama untuk orang yang memiliki kepribadian pemalu, karena berkomunikasi melalui *facebook* tidak harus memperlihatkan diri secara fisik. Di sisi lain *facebook* juga dilengkapi dengan fitur-fitur yang variatif dan inovatif, hal ini juga menjadi daya tarik *facebook* sehingga menjadi media jejaring sosial yang cukup populer.

⁴⁴Irfan Nazir, “ Situs Facebook dan tindakan menggunakan (Studi Korelasional antara Situs Facebook dengan Tindakan Menggunakan Mahasiswa FISIP USU Medan)”, *Skripsi* (Fakultas Ilmu Sosial dan Politik USU Medan, 2010), h. 11.

⁴⁵Juju Dominikus dan Sulianti Feri, *Hitam Putih Facebook*, (Jakarta: PT Elex Media Komputindo, 2010), h. 2.

2. Kelebihan media sosial *facebook*

Menjadi media sosial yang diminati tentunya *facebook* harus memiliki kelebihan. Menurut Irfan Nazir kelebihan *facebook* sebagai media sosial diantaranya:

- a. Kemampuan untuk membangun suatu jaringan grup dengan lebih cepat dan informatif.
- b. Layanan jaringan yang dapat diurutkan berdasarkan lokasi kita. Sejak awal pembuatan akun akan disesuaikan dengan negara tempat tinggal.
- c. Layanan grup *facebook* lebih fokus. Tempat membentuk suatu komunitas *online* seperti testimonial *wall to wall*, foto, forum diskusi, dan lainnya.
- d. Layanan penjualan atau *selling*, artinya *facebook* sebagai tempat untuk menawarkan barang kepada pengguna lainnya.
- f. Layanan *update* status, kapan pun, di mana pun, yang paling penting adalah dalam keadaan terhubung atau *online*.
- g. Layanan *mobile access* yaitu layanan telepon seluler yang berfungsi mengirim pesan atau informasi.
- h. Layanan *chatt* yaitu layanan untuk saling mengirim pesan, mengomentari atau menanggapi sebuah informasi kepada pengguna yang sedang *online*.⁴⁶

⁴⁶Irfan Nazir, "Situs *Facebook* dan Tindakan Menggunakan (Studi Korelasional Antara Situs *Facebook* dengan Tindakan Menggunakan Mahasiswa FISIP USU Medan)", *Skripsi* (Fakultas Ilmu Sosial dan Ilmu Politik USU Medan, 2010), h. 43.

3. karakteristik *facebook*

Facebook dalam melakukan publikasi atas sebuah informasi mempunyai beberapa karakteristik, yaitu:⁴⁷

- a. Informasi yang disampaikan dapat menjangkau banyak orang.
- b. Informasi yang disampaikan tanpa harus melalui suatu *Gatekeeper* atau bersifat bebas.
- c. Informasi yang disampaikan biasanya lebih cepat dibandingkan dengan media lain.
- d. Informasi yang disebarakan dapat dengan mudah dan cepat untuk diakses oleh pengguna *facebook*.
- e. Informasi yang disebarakan dapat diedit terlebih dahulu dan bersifat tidak permanen.

E. Kerangka Berpikir

Dasar pemikiran yang melandasi penelitian ini yaitu menganalisis mengenai konsep pemasaran yang digunakan dan menganalisis mengenai komunikasi pemasaran yang dilakukan oleh Pesantren Surga Religi melalui media sosial *facebook* dalam memperbaiki citra pesantren setelah pimpinan sebelumnya tersandung kasus pencabulan. Kondisi seperti itu akan menyebabkan timbulnya citra buruk dan berimbas pada pesantren. Besarnya kepercayaan masyarakat tidak lepas dari pengaruh pimpinan sebelumnya dan tanpa dipungkiri juga bahwasanya ustadz Zulfikar mempunyai peranan penting terhadap berdirinya Pesantren Surga Religi, dan pesantren bisa beroperasi dan mendapatkan donatur dengan mudah karena pengaruh dari sosok ustaz Zulfikar yang mempunyai sepak terjang dalam organisasi kemanusiaan dan keagamaan sejak dulu sebelum mendirikan Pesantren Surga Religi sehingga dengan mudah

⁴⁷Mardiana Wati dan A. R Rizky, *5 Jam Belajar Cepat Menggunakan Facebook*, (Bandung: Yrama Widya, 2009), h. 3.

mendapatkan kepercayaan dari masyarakat. Oleh karenanya untuk memperbaiki citra baik pesantren seperti sebelumnya di mata masyarakat, maka pesantren harus tanggap situasi dan mengambil langkah-langkah yang tepat untuk dapat mengembalikan citra atau *image* yang baik pesantren.

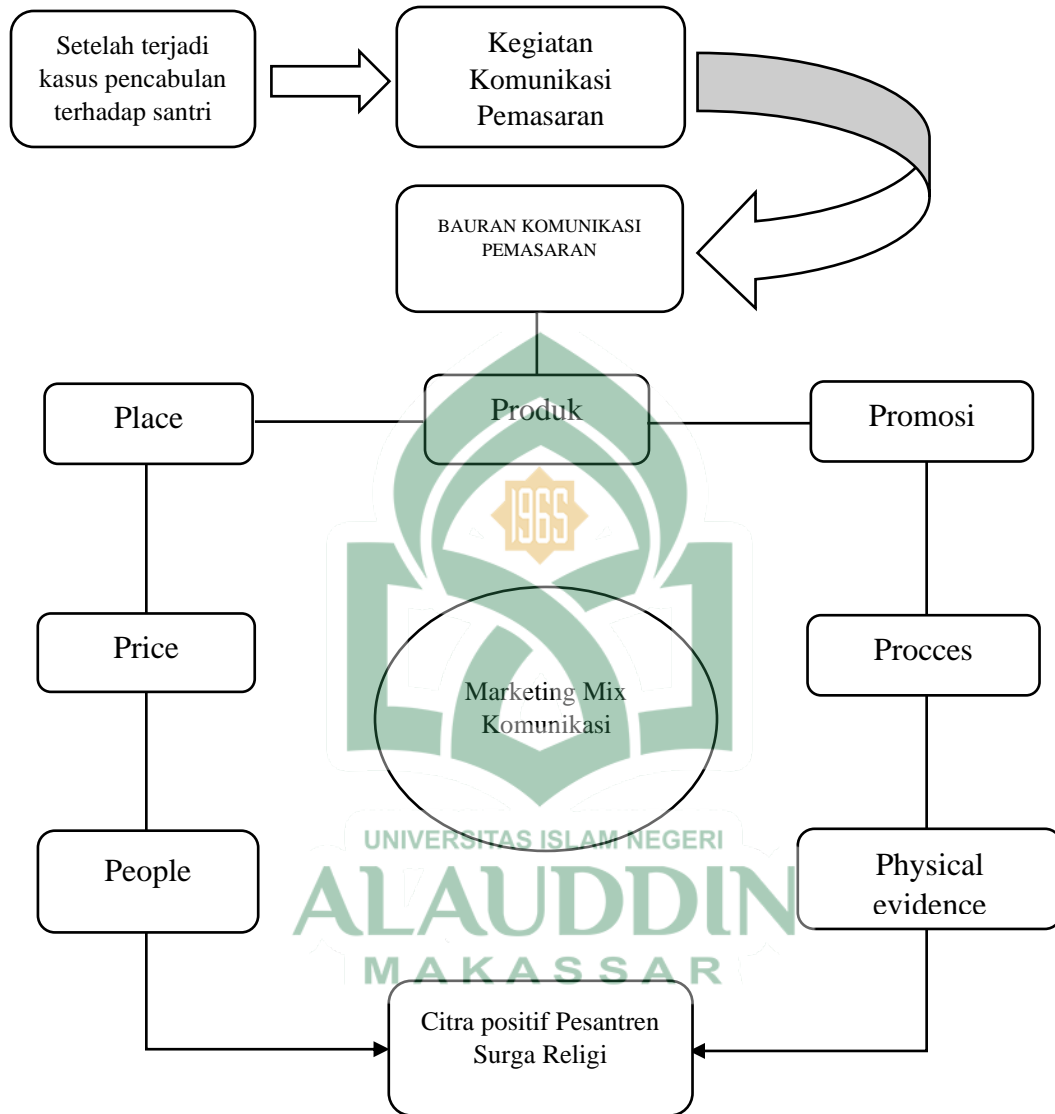

Gambar 2.1 Kerangka Konseptual

BAB III

METODOLOGI PENELITIAN

A. Jenis dan Lokasi Penelitian

1. Jenis penelitian

Jenis penelitian yang digunakan oleh peneliti adalah jenis penelitian kualitatif yang lebih dikenal dengan istilah *naturalistic inquiry* (ingkuiri alamiah).¹ Di mana penelitian kualitatif dapat diartikan sebagai penelitian yang menghasilkan data deskriptif mengenai kata-kata lisan maupun tertulis, dan tingkah laku yang dapat diamati dari orang-orang yang diteliti.² Pandangan lain menyatakan bahwa penelitian kualitatif adalah penelitian untuk melakukan eksplorasi dan memperkuat prediksi terhadap suatu gejala yang berlaku atas dasar data yang diperoleh di lapangan.³

Berdasarkan kepada kedua pandangan di atas maka penelitian kualitatif dalam tulisan ini dimaksudkan untuk mengulas sebuah realita dari berbagai fenomena yang terjadi dalam sebuah paradigma sosial.

2. Lokasi penelitian

Penelitian ini membahas tentang Pesantren Surga Religi di Kabupaten Polewali Mandar. S. Nasution berpendapat bahwa ada tiga unsur penting yang perlu

¹Lexy J. Maleong, *Metodologi Penelitian Kualitatif*, (Bandung: Remaja Rosdaya Karya,1995), h.15.

²Taylor dan Bogdan lihat Bagong Suyanto dan Sutinah, *Metode penelitian Sosial*, (Jakarta: Kencana Prenamadia Group, 2005), h.166.

³Sukardi, *Metodologi Penelitian Kompetensi dan Prakteknya*, (Cet.IV; Jakarta: Bumi Aksara, 2007), h. 14.

dipertimbangkan dalam menetapkan lokasi penelitian yaitu: tempat, pelaku dan kegiatan.⁴

Adapun hal yang menjadi dasar dalam pemilihan tempat atau lokasi penelitian di Kabupaten Polewali Mandar yaitu Polewali Mandar adalah Kabupaten yang memiliki banyak cabang/unit sebagai tempat pembinaan siswa, sehingga cukup memadai sebagai obyek penelitian. Berdasarkan penelusuran peneliti juga belum ditemukan penelitian tentang Pesantren Surga Religi di Kabupaten Polewali Mandar yang ditinjau dari segi komunikasi pemasaran (*marketing*).

B. Pendekatan Penelitian

Pendekatan dalam penelitian ini diarahkan kepada pengungkapan pola pikir yang dipergunakan peneliti dalam menganalisis sarannya atau dalam ungkapan lain pendekatan ialah disiplin ilmu yang dijadikan acuan dalam menganalisis objek yang diteliti sesuai dengan logika ilmu tersebut. Pendekatan peneliti biasanya disesuaikan dengan profesi namun tidak menutup kemungkinan peneliti menggunakan *multidisipliner*.⁵

Berdasarkan permasalahan pokok yang akan dikaji dalam penelitian ini adalah bagaimana konsep pemasaran yang digunakan dan bagaimana memperbaiki citra Pesantren Surga Religi di Kabupaten Polewali Mandar ditinjau dari segi komunikasi *marketing mix*, Sehingga pada kesempatan ini peneliti akan menggunakan beberapa pendekatan antara lain sebagai berikut:

⁴S. Nasution, *Metode Naturalistik Kualitatif*, (Bandung: Tarsinto, 1996), h. 43.

⁵Muliati Amin, *Dakwah Jamaah, (Disertasi)* (Makassar: PPS. UIN Alauddin, 2010), h. 129.

1. Pendekatan komunikasi

Komunikasi adalah seni menyampaikan informasi, ide, sikap, atau emosi dari seseorang ke orang lain terutama mengenai simbol-simbol. Mengutip pandangan Burhan Bungin bahwa “pendekatan komunikasi adalah suatu pendekatan yang mempelajari hubungan intraksi komunikasi dalam kehidupan bermasyarakat yang bisa berlangsung baik melalui komunikasi *verbal* maupun *non verbal*”.⁶

Pendekatan komunikasi menekankan pada bagaimana pendekatan ini dapat mengungkap makna-makna dari konten komunikasi yang ada sehingga hasil-hasil yang diperoleh berhubungan dengan pemaknaan dari sebuah proses komunikasi yang terjadi. Seperti halnya pendekatan komunikasi yang digunakan untuk mengetahui pesan komunikasi pemasaran yang disampaikan oleh Pesantren Surga Religi, baik secara *verbal* maupun *non verbal*.

2. Pendekatan psikologis

Psikologis meliputi ilmu pengetahuan mengenai jiwa yang diperoleh secara sistematis dengan metode-metode ilmiah yang meliputi spekulasi mengenai jiwa itu.⁷ Pendekatan ini perlu melakukan pengamatan tentang proses dan gejala-gejala kejiwaan manusia atau tingkah laku manusia. Pendekatan ini digunakan untuk memahami atau menelusuri karakter, tingkah laku, dan motivasi para santri/santriwati dalam mengikuti kegiatan-kegiatan pesantren.

⁶Burhan Bungin, *Metodologi Penelitian Kualitatif Aktualisasi Metodologi Ke Arah Ragam Varian Kontemporer*, (Jakarta: PT. Raja Grafindo Persada, 2008), h. 171.

⁷W.A Gerungan, *Psikologi Sosial*, (Cet. II; PT. Rafika Aditama, 2009), h. 1.

3. Pendekatan sosiologis

Pendekatan ini digunakan untuk menelusuri dan memahami kondisi lingkungan masyarakat di sekitar tempat pembinaan serta berusaha menggambarkan pemahaman masyarakat terhadap eksistensi pesantren.

4. Pendekatan dakwah kultural

Pendekatan dakwah kultural adalah pendekatan yang digunakan menganalisis dan mendalami makna filosofis dari perwujudan nilai-nilai budaya yang ada dalam tradisi pesantren dengan berdasarkan analisis dari sudut pandang dakwah Islam sesuai dengan nilai-nilai yang terkandung dalam Islam.

C. Sumber Data

Sumber data dalam penelitian adalah merupakan subyek dari mana data dapat diperoleh. Sumber data dapat diperoleh melalui seseorang, tempat ataupun simbol-simbol tertentu.⁸ Adapun Sumber data dalam penelitian ini dapat diklasifikasikan sebagai berikut:

1. Sumber data primer

Sumber data primer dalam penelitian ini adalah Divisi Komunikasi dan Informasi Pesantren Surga Religi sebagai informan kunci. Pengurus Pesantren Surga Religi, santri/santriwati Pesantren Surga Religi di Kabupaten Polewali Mandar sebagai informan tambahan.

⁸Margono, *Metodologi Penelitian Pendidikan*, (Cet. II; Jakarta: Rineka Cipta, 2000), h. 129.

2. Sumber data sekunder

Sumber data sekunder pada penelitian ini yaitu sejumlah literatur buku, jurnal, majalah, koran, dan laporan. Sumber data sekunder yang dimaksud terdiri dari pustaka yang memiliki relevansi dan menunjang penelitian, yang diperoleh untuk mendukung sumber data primer.

D. Metode Pengumpulan Data

Metode pengumpulan data merupakan suatu hal yang sangat penting dalam penelitian ini karena tujuan dari penelitian ini adalah untuk mengumpulkan data atau informasi terkait apa yang menjadi objek penelitian. Pengumpulan data di lokasi dilakukan dengan menggunakan metode pengumpulan data sebagai berikut:

1. Observasi

Observasi adalah metode pengumpulan data yang dilakukan dengan cara mengamati dan mencatat secara sistematis gejala-gejala yang diselidiki. Yehoda dan kawan-kawan menjelaskan bahwa pengamatan akan menjadi alat pengumpulan data yang baik apabila mengabdikan kepada tujuan penelitian, direncanakan secara sistematis, dicatat dan dihubungkan dengan proposisi-proposisi yang umum serta dapat dicek dan dikontrol validitas, realibilitas dan ketelitiannya.⁹

Peneliti harus teliti dalam melakukan pengamatan. Peneliti mengumpulkan data-data dengan datang langsung ke pesantren atau cabang/unit sebagai tempat

⁹Cholid Narbuko, Abu Achmadi, *Metodologi Penelitian*, (Cet. VIII; Jakarta: Bumi Aksara, 2007), h. 70.

persinggahan maupun pada tempat kegiatan Pesantren Surga Religi di Kabupaten Mandar.

2. Wawancara

Wawancara adalah sebuah percakapan antara peneliti dengan informan dengan maksud tertentu. Percakapan ini dilakukan oleh dua pihak, yaitu pewawancara yang mengajukan pertanyaan dan yang diwawancarai yang memberikan jawaban atas pertanyaan itu.⁷

Wawancara merupakan metode tanya jawab yang dilakukan oleh peneliti secara lisan dan mendalam terhadap objek atau informan-informan lain yang dianggap dapat memberi keterangan yang dibutuhkan dalam penelitian yang berlangsung secara tatap muka untuk mendengarkan secara langsung informasi-informasi yang dibutuhkan.¹⁰

Tahap *interview* atau wawancara tidak keseluruhan populasi diambil menjadi sampel. Metode wawancara ini calon peneliti gunakan untuk mengetahui bagaimana memperbaiki citra Pesantren Surga Religi di Kabupaten Mandar dalam berkomunikasi dengan cara memberikan pertanyaan berdasarkan panduan wawancara yang telah dibuat agar menghindari meluasnya pembicaraan wawancara.

3. Dokumentasi

Dokumentasi merupakan metode pengumpulan data yang digunakan oleh peneliti dengan cara mengumpulkan sejumlah besar fakta dan data tersimpan dalam bahan yang berbentuk dokumen. Sebagian besar data yang tersedia adalah berbentuk

¹⁰Cholid Narbuko dan Abu Achmadi, *Metologi penelitian*, h. 70.

surat-surat, catatan harian, cendramata dan foto. Sifat utama ini tak terbatas pada ruang dan waktu sehingga memberi ruang kepada peneliti untuk mengetahui hal-hal yang pernah terjadi di waktu silam. Secara detail bahan dokumenter terbagi beberapa macam yaitu autobiografi, surat-surat pribadi, buku catatan harian, memorial, klipping, dokumen pemerintah atau swasta, data *diserver* dan *flashdisk*, data tersimpan di *website* dan lainnya.¹¹

E. Instrumen Penelitian

Instrumen utama dalam penelitian kualitatif yakni peneliti sendiri yang berperan sebagai perencana, pelaksana, menganalisis, menafsirkan data hingga pelaporan hasil penelitian. Peneliti sebagai instrumen harus mempunyai kemampuan dalam menganalisis data. Barometer keberhasilan suatu penelitian tidak terlepas dari instrumen yang digunakan karena itu instrumen yang digunakan dalam penelitian ini meliputi: daftar pertanyaan sebagai pedoman wawancara, kamera, alat perekam, dan buku catatan.

F. Teknik Pengolahan dan Analisis Data

Analisis data dalam sebuah penelitian sangat dibutuhkan bahkan merupakan bagian yang sangat menentukan dari beberapa langkah penelitian sebelumnya. Penelitian kualitatif yakni analisis data harus seiring dengan pengumpulan-pengumpulan fakta-fakta di lapangan dengan demikian analisis data dapat dilakukan sepanjang proses penelitian. Menurut Hamidi “sebaiknya pada saat menganalisis data

¹¹Penalaran UNM, *Metode Penelitian Kualitatif*” Situs resmi penalaran, <http://www.penalaran-unm.org/index.php/artikel-nalar/penelitian/116-metode-penelitian,kualitatif.html> (27 januari).

peneliti juga harus kembali lagi ke lapangan untuk memperoleh data yang dianggap perlu dan mengolahnya kembali”.¹²

Sebagian besar data yang akan diperoleh dan digunakan dalam pembahasan penelitian ini nantinya bersifat kualitatif. Data kualitatif adalah data yang bersifat abstrak atau tidak terukur seperti ingin menjelaskan tingkat nilai kepercayaan masyarakat terhadap nilai rupiah menurun. Oleh karena itu, dalam memperoleh data tersebut peneliti menggunakan metode pengolahan data yang sifatnya kualitatif, sehingga dalam mengolah data peneliti menggunakan teknik analisis data sebagai berikut:

1. Reduksi data (*Data reduction*)

Reduksi data yang dimaksud di sini ialah proses pemilihan, pemusatan perhatian untuk menyederhanakan, mengabstrakan dan transformasi data “ kasar” yang bersumber dari catatan tertulis di lapangan.¹³ Reduksi ini diharapkan untuk menyederhanakan data yang telah diperoleh agar memberikan kemudahan dalam menyimpulkan hasil penelitian. Seluruh hasil penelitian dari lapangan yang telah dikumpulkan kembali dipilih untuk menentukan data mana yang tepat untuk digunakan.

¹²Hamidi, *Metodologi Penelitian Kualitatif: Aplikasi Praktis Pembuatan Proposal dan Laporan Penelitian*, (Cet.III; Malang: UNISMUH Malang, 2005), h. 15.

¹³Sugiono, *Metodologi Penelitian Kuantitatif dan Kualitatif dan R&D*, (Cet. VI; Bandung: Alfabeta, 2008), h. 247.

2. Penyajian data (*Data display*)

Dapat melihat gambaran keseluruhan atau bagian-bagian tertentu dari gambaran keseluruhan. Pada tahap ini peneliti berupaya mengklarifikasi dan menyajikan data sesuai dengan pokok permasalahan yang diawali dengan pengkodean pada setiap sub pokok permasalahan.

3. Teknik analisis perbandingan (komparatif)

Teknik analisis perbandingan digunakan dalam mengkaji data yang telah diperoleh dari lapangan secara sistematis dan mendalam lalu membandingkan satu data dengan data lainnya sebelum ditarik sebuah kesimpulan.

4. Penarikan kesimpulan (*Conclusion drawing/Verification*)

Langkah selanjutnya dalam menganalisis data kualitatif menurut Miles dan Huberman sebagaimana ditulis Sugiono adalah penarikan kesimpulan dan verifikasi, setiap kesimpulan awal yang dikemukakan masih bersifat sementara dan akan berubah bila ditemukan bukti-bukti yang kuat yang mendukung pada tahap pengumpulan data berikutnya.¹⁴

Peneliti diharuskan untuk menarik kesimpulan dari data-data yang telah dikumpulkan, melalui bukti-bukti kuat yang akan mendukung kesimpulan peneliti sehingga mampu melahirkan sebuah saran-saran kepada yang diteliti sehingga terbentuk suatu perbaikan untuk lebih baik dari pada sebelumnya.

¹⁴Sugiono, *Metodologi Penelitian Kuantitatif dan Kualitatif dan R&D*, h.253.

G. Pengujian Keabsahan Data

Pemeriksaan terhadap keabsahan data pada dasarnya digunakan untuk menyanggah balik yang dituduhkan kepada penelitian kualitatif yang mengatakan tidak ilmiah juga merupakan sebagai unsur yang tidak terpisahkan dari tubuh pengetahuan penelitian kualitatif.¹⁵

Keabsahan data dilakukan untuk membuktikan apakah penelitian yang dilakukan benar-benar merupakan penelitian ilmiah sekaligus untuk menguji data yang diperoleh. Uji keabsahan data dalam penelitian kualitatif meliputi uji, *credibility*, *transferability*, *dependability* dan *confirmability*.¹⁶

Agar data dalam penelitian ini dapat dipertanggungjawabkan sebagai penelitian ilmiah perlu dilakukan uji keabsahan data. Adapun uji keabsahan data yang dapat dilaksanakan:

1. Uji kredibilitas

Uji *kredibilitas* data atau kepercayaan terhadap data hasil penelitian dapat dilakukan dengan berbagai cara, anantara lain dilakukan dengan perpanjangan pengamatan, peningkatan ketekunan dalam penelitian, triangulasi, diskusi dengan teman sejawat, analisis kasus negatif, dan *member check*.

¹⁵Lexy J. Moleong, *Metodologi Penelitian Kualitatif*, (Bandung: Remaja Rosdakarya, 2007), h. 320.

¹⁶Sugiyono, *Metode Penelitian Kuantitatif Kualitatif dan R & D*, (Bandung: Elfabeta, 2007), h. 270.

2. Uji *transferabilitas*

Transferability merupakan validitas eksternal dalam penelitian kualitatif. Validitas eksternal menunjukkan derajat ketepatan atau dapat diterapkannya hasil penelitian ke populasi di mana sampel tersebut diambil.¹⁷

Nilai transfer ini berkaitan dengan pertanyaan sampai mana penelitian dapat diterapkan atau digunakan dalam situasi lain. Bagi penelitian naturalistik nilai transfer bergantung pada pemakai sejauh mana hasil penelitian tersebut dapat digunakan dalam konteks dan situasi sosial lain.

Oleh karena itu, agar orang lain dapat memahami hasil penelitian kualitatif ini sehingga ada kemungkinan untuk menerapkan hasil penelitian tersebut maka dalam menyusun laporan ini peneliti memberikan uraian yang rinci, jelas, sistematis, dan dapat dipercaya. Pembaca menjadi jelas atas hasil penelitian ini sehingga dapat memutuskan dapat atau tidaknya untuk diaplikasikan hasil penelitian ini di tempat lain.

3. Uji *dependabilitas*

Dependability dalam penelitian kuantitatif disebut sebagai reliabilitas. Suatu penelitian yang reliabel adalah apabila orang lain dapat mengulangi atau mereplikasi proses penelitian tersebut. Penelitian kualitatif terhadap uji *dependability* dilakukan dengan melakukan audit terhadap keseluruhan proses penelitian. Penelitian ini *dependability* dilakukan oleh auditor yang independen atau dosen pembimbing untuk mengaudit keseluruhan aktivitas peneliti dalam melakukan penelitian.

¹⁷Sugiyono, *Metode Penelitian Kuantitatif Kualitatif dan R & D*, h. 276.

4. Uji *confirmabilitas*

Pengujian *confirmability* dalam penelitian kuantitatif disebut dengan uji obyektifitas penelitian. Penelitian dikatakan objektif apabila hasil penelitian telah disepakati banyak orang. Penelitian kualitatif terhadap uji *confirmability* mirip dengan uji *dependability*, sehingga pengujiannya dapat dilakukan secara bersamaan.

Menguji *confirmability* berarti menguji hasil penelitian, dikaitkan dengan proses yang dilakukan. Bila hasil penelitian merupakan fungsi dari proses penelitian yang dilakukan maka penelitian tersebut telah memenuhi standar *confirmability*.¹⁸ Dengan demikian, dalam penelitian kualitatif ini uji *confirmability* dilakukan bersamaan dengan uji *dependability* oleh dosen pembimbing.



¹⁸Sugiyono, *Metode Penelitian Kuantitatif Kualitatif dan R & D*, h. 367-378

BAB IV

HASIL PENELITIAN

A. Gambaran Umum Objek Penelitian

1. Sejarah singkat Pesantren Surga Religi

Seiring dengan perkembangan ilmu pengetahuan dan teknologi maka akan membawa dampak positif dan negatif terhadap kehidupan masyarakat Indonesia. Hal ini merupakan konsekuensi logis adanya globalisasi yang sudah mendunia. Globalisasi di segala aspek kehidupan akan merubah watak, jiwa dan pola hidup masyarakat di masa kini dan masa yang akan datang.¹

Berangkat dari hal-hal di atas praktis kegiatan pendidikan juga memerlukan perangkat kegiatan belajar mengajar yang komprehensif sehingga dengan demikian akan menghasilkan dan mencetak anak bangsa dan generasi di masa depan yang memiliki pengetahuan, keterampilan, kepribadian baik, mandiri, bertanggung jawab dan memiliki keimanan yang mantap kepada Allah swt.²

Pondok Pesantren Surga Religi Tapango sebagai lembaga nonformal beserta segenap guru dan para pengasuhnya selalu berusaha semaksimal mungkin untuk menghadapi tantangan zaman dengan membekali para santri berbagai ilmu agama baik itu berupa pengajian kitab-kitab islam *salaf* maupun pengajian alqur'an. Pondok Pesantren Surga Religi Tapango juga menyadari akan kekurangan diberbagai bidang dalam merencanakan pengembangan peningkatan mutu Pondok

¹Yayasan Relawan Peduli dan Berbagi, *Sejarah Berdirinya Pesantren Surga Religi*, dalam Bentuk Word, 2023.

²Yayasan Relawan Peduli dan Berbagi, *Sejarah Berdirinya Pesantren Surga Religi*, dalam Bentuk Word, 2023.

Pesantren Tahfidzul Qur'an yang penuh tantangan dan kompetitif menuju Pondok Pesantren Tahfidzul Qur'an yang berdaya guna dan berhasil guna. Oleh karena itu restrukturisasi pendidikan terus dilakukan penyempurnaan termasuk di dalamnya adalah pengadaan asrama santri yang memadai.³

Bertitik tolak dari hal-hal tersebut di atas maka Pondok Pesantren Surga Religi yang didirikan pada tanggal 07 Desember 2020 oleh Yayasan Peduli dan Berbagi dengan Akta Notaris Nomor: 20 dan telah disahkan oleh SK Mengkumham Nomor AHU-0012197.AH.01.04. Beberapa tokohnya H. Abd. Samang Yappe, ustaz Zulfikar Syam, dan seluruh Tim Yayasan Peduli dan Berbagi. Cita-cita awal berdirinya memiliki tujuan untuk menampung para yatim piatu, *muallaf* dan *dhuafa* yang masih mau melanjutkan kejenjang pendidikan yang lebih tinggi.⁴

2. Visi dan misi Pesantren Surga Religi

Adapun visi dan misi Pesantren Surga Religi sebagai berikut:⁵

a. Visi

Menjadi Lembaga Pendidikan Islam yang membentuk santri berprestasi dan berakhlakul karimah menjadi penghafal Al-qur'an dan ahli kitab kuning.

b. Misi

- 1) Menggelorakan semangat santri dalam menuntut ilmu agama disemua kalangan.

³Yayasan Relawan Peduli dan Berbagi, *Sejarah Berdirinya Pesantren Surga Religi*, dalam Bentuk Word, 2023.

⁴Yayasan Relawan Peduli dan Berbagi, *Sejarah Berdirinya Pesantren Surga Religi*, dalam Bentuk Word, 2023.

⁵Buku Panduan Santri Pesantren Surga Religi 2021.

- 2) Mencetak santri yang berkualitas dalam pendidikan Al-qur'an dan kitab kuning
- 3) Mengembangkan dan melestarikan ilmu agama islam yang tertuang dalam Al-qur'an, hadist dan kitab-kitab kuning
- 4) Memberi kesempatan menuntut ilmu kepada setiap kalangan terutama anak-anak yatim piatu dan *dhuafa*.
- 5) Mencetak santri masa depan sebagai penerus perjuangan ulama di dalam membela Bangsa dan Negara.

3. Tujuan dan identitas Pesantren Surga Religi

Tujuan sebuah organisasi merupakan suatu keharusan oleh karena itu tujuan merupakan landasan, pedoman atau standar dalam membuat kegiatan-kegiatan selanjutnya.⁶ Adapun tujuan Pesantren Surga Religi, sebagai berikut:⁷

- a. Meningkatkan keimanan dan ketaqwaan kepada Tuhan Yang Maha Esa
- b. Terwujudnya putra-putri bangsa yang berbudi luhur dan berakhlakul karimah
- c. Terwujudnya putra-putri bangsa yang memiliki keterampilan, berilmu, berpengetahuan luas sebagai insan pembangunan.

Adapun identitas Pesantren Surga Religi, yakni:⁸

- 1) Nama Pontren: PP. Surga Religi
- 2) Alamat Pontren: Dusun III Malla, Desa Tapango

⁶M. Manullang, *Dasar-Dasar Manajemen* (Cet. XIX; Yogyakarta: Gadjah Mada University Press, 2006), h. 53.

⁷Yayasan Relawan Peduli dan Berbagi, *Sejarah Berdirinya Pesantren Surga Religi*, dalam Bentuk Word, 2023.

⁸Yayasan Relawan Peduli dan Berbagi, *Sejarah Berdirinya Pesantren Surga Religi*, dalam Bentuk Word, 2023.

- 3) Kecamatan: Tapango
- 4) Kabupaten: Polewali Mandar
- 5) Provinsi: Sulawesi Barat

4. Lambang Pondok Pesantren Surga Religi

- a. Warna ungu: Mempresentasikan makna keimanan, kekuatan, dan keberanian pada Yayasan Religi dan Pondok Pesantren Surga Religi.
- b. Warna putih: Melambangkan kebaikan, kesucian hati serta ketenangan dalam berpikir.
- c. Atap: Tempat bernaung para santri dalam menuntut ilmu.
- d. Lingkaran: Melambangkan sifat kesetaraan, keterbukaan tidak membatasi ruang gerak pondok pesantren dan yayasan sesuai dengan koridor, kesempurnaan, kesinambungan, dan keterhubungan yang tidak bisa dipisahkan antara yayasan dan pondok.
- e. Religi: Singkatan dari Relawan Peduli dan Berbagi yang di mana Religi adalah sebuah yayasan yang menaungi Pondok Pesantren Surga Religi.
- f. Sedekah: Dituliskan dalam bahasa arab memiliki arti yang sangat dalam. Di mana pondok pesantren ini berdiri atas izin Allah melalui kedermawanan para donatur dalam menyedekahkan hartanya di jalan Allah.
- g. Tangan: Melambangkan sikap kepedulian pada sesama saling merangkul dan menyayangi.
- h. Kubah: Tempat tinggi yang menyimbolkan Islam yang agung serta nilai-nilai Ilahiyah yang menaungi kehidupan Pondok Pesantren Surga Religi.

k. Pesantren Surga Religi: Merupakan nama dari pondok ini sebagai bentuk pengharapan bahwasanya pondok ini akan terus berjaya dan santri-santrinya bisa membawa kebaikan dunia akhirat.

i. Buku: Melambangkan pegangan hidup manusia yaitu Al-qur'an dan hadist.

Gambar 4.1 Logo Pesantren Surga Religi



5. Struktur pengurus Pesantren Surga Religi

Struktur pengurus pesantren Surga Religi sebagai berikut:⁹

- a. Pengawas: Kemenag Polman
- b. Penasehat: KUA Tapango, Kades Tapango, Imam Masjid Tapango
- c. Ketua: K.H. Abdul Lathief Busyrah
- d. Wakil Ketua: Muhammad Raja Fadhil
- e. Sekretaris: Muh. Ibnu Dzauqy Aco
- f. Bendahara: Sukmawati
- g. Bidang Pendidikan: Muh. Aslan, S.Pdi

⁹Yayasan Relawan Peduli dan Berbagi, *Sejarah Berdirinya Pesantren Surga Religi*, dalam Bentuk Word, 2023.

- h. Bidang Pembangunan: Subri Patingari
- i. Bidang Infokom: Hardayanti, SP
- j. Bidang Humas: Nur Khalid. Dj
- k. Bidang Kesehatan: Sitti Aisyah
- l. Bidang Teknisi/Instalasi: Ramadhan
- m. Bidang Kantibnas: Zulfahri Sam dan Sarmanto
- n. Bidang Transportasi: Ahmad Muliadi Syam

Yayasan Relawan Peduli dan Berbagi dalam melaksanakan kegiatan berlandaskan Pancasila dan berdasarkan *Ahlu sunnah wal jamaah* yang memiliki tujuan membangun dan memajukan masyarakat dibidang pendidikan agar menjadi warga negara yang cakap, terampil, berprestasi, berakhlak mulia dan memiliki tanggung jawab terhadap agama bangsa dan Negara.



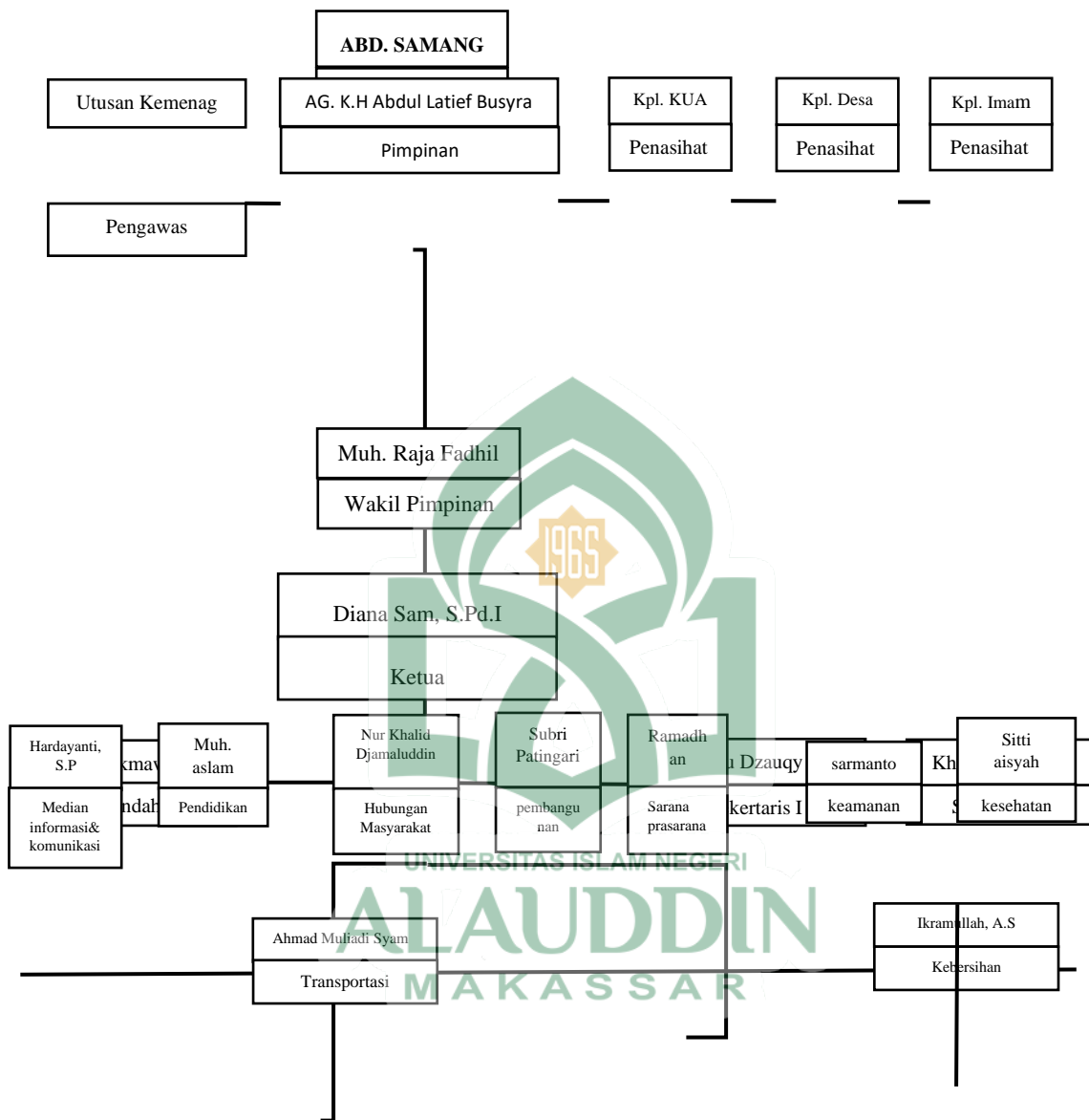

5. Jumlah santri Pesantren Surga Religi

Adapun jumlah santri putra dan putri pesantren Surga Religi:¹⁰

a. Santri putra: 140 santri

b. Santri putri: 110 santri

Total santri: 250 santri

6. Profil informan

Subjek yang dijadikan informan utama dalam penelitian ini adalah orang yang berkompoten dan memegang informasi yang berkaitan langsung dengan hal yang akan diteliti yakni kegiatan bauran komunikasi pemasaran yang dilakukan perusahaan untuk memperbaiki dan meningkatkan citra perusahaan (*corporate image*).

a. Informan 1

Nama: Hardayanti

Umur: 26 tahun

Jabatan: Bidang Informasi dan Komunikasi

Kualifikasi: Strata 1

b. Informan 2

Nama: Nur Khalid. Dj

Umur: 24 tahun

¹⁰Yayasan Relawan Peduli dan Berbagi, *Sejarah Berdirinya Pesantren Surga Religi*, dalam Bentuk Word, 2023.

Jabatan: Bidang Humas

B. Konsep Pemasaran di Pesantren Surga Religi

Penelitian ini berfokus pada konsep pemasaran yang dilakukan Pondok Pesantren Surga Religi dalam melakukan pemasaran. Konsep pemasaran yang digunakan adalah bauran komunikasi (*marketing mix*) yang dikenal dengan 7P yaitu *product, price, place, promotion, people, proses, physical eviden*. Menggunakan konsep dalam suatu pemasaran dapat membantu memetakan kebutuhan dan keinginan konsumen sehingga produk atau jasa tepat sasaran.

Konsep pemasaran tidak hanya terbatas pada kegiatan menjual saja namun juga bagaimana menyusun produk atau jasa yang ditawarkan kepada konsumen yang kemudian dapat dinikmati, mulai dari penyusunan produk, penetapan harga, penetapan lokasi, promosi, sumber daya manusia (SDM) yang terlibat, proses pelayanan kepada konsumen, hingga bukti nyata untuk mengenalkan produk ke khalayak umum. Hal tersebut berbanding lurus dengan kegiatan pencitraan di mana semakin baik citra pondok pesantren maka akan semakin mudah pula masyarakat mengenalnya dan akan semakin tertarik untuk menikmati produk atau jasanya.

Berikut data yang diperoleh peneliti dari hasil wawancara yang dilakukan dengan informan berdasarkan konsep bauran komunikasi pemasaran (*marketing mix*) sebagai berikut:

1. Identitas produk

Produk merupakan suatu hal penting dalam suatu perusahaan atau organisasi. Produk merupakan segala sesuatu yang dapat ditawarkan untuk memenuhi kebutuhan dan keinginan konsumen. Produk yang ditawarkan tentunya memiliki keunggulan

dibandingkan dengan produk pesaing atau produk sebelumnya. Kegiatan pemasaran pengenalan produk sangat penting khususnya tenaga pemasaran dalam memperkenalkan pada publik. Berdasarkan pada wawancara tanggal 31 Oktober 2023, ustazah Hardayanti selaku pengajar dan bagian media informasi dan komunikasi di Pesantren Surga Religi mengatakan bahwa:

Mengenai produk apa yang ditawarkan oleh pesantren saat ini adalah program tahfiz dan kitab kuning (kitab gundul). Kurikulum pembelajaran juga terdapat perbedaan dari yang dulu. Pemimpin sebelumnya, semua santri dan santriwati fokus terhadap program tahfiz dan kitab kuning. Sekarang ada pemisahan, ada yang ke tahfiz dan ada yang ke kitab kuning.¹¹

Selanjutnya informan 1 menambahkan lagi “Tujuan dipisah antara tahfiz dan kitab kuning, agar santri dapat memilih dan fokus pada salah satunya yang sesuai dengan kesukaan tanpa memberatkan”.¹²

Berdasarkan wawancara tersebut, peneliti berkesimpulan bahwa pesantren mengutamakan kualitas produk dengan cara melakukan perubahan pembelajaran yang diterapkan kepada santri yang berbeda dari pimpinan sebelumnya yakni memberikan pilihan setiap santri untuk memilih berdasarkan minat dan penguasaan materi agar santri fokus dan tidak merasa terbebani sehingga nantinya akan menghasilkan produk yang berkualitas.

¹¹Hardayanti, (26 Tahun) Ustazah dan Bagian Media Informasi dan Komunikasi, *Wawancara*, di Pesantren Surga Religi, Tanggal 31 Oktober 2023

¹²Hardayanti, (26 Tahun) Ustazah dan Bagian Media Informasi dan Komunikasi, *Wawancara*, di Pesantren Surga Religi, Tanggal 31 Oktober 2023

2. *Place* (Tempat)

Perihal tentang tempat (*place*), peneliti bertanya kepada informan 1, apakah tempat yang digunakan sudah efektif dan dapat dengan mudah dilihat oleh masyarakat?

Informan 1 menjawab sebagai berikut:

Pesantren terletak di dalam perkampungan yang jauh dari jalan poros. Mengenai tempat berdirinya kurang efektif jika ingin dijangkau atau dilihat oleh masyarakat secara langsung apalagi masyarakat atau donatur yang berada di luar lingkungan pesantren. Hal ini dikarenakan jalan menuju pesantren tidak semua aspal atau cor sehingga akan sulit dilewati apabila hujan.

Informan 1 menambahkan bahwa:

Tanah yang ditempati pesantren merupakan tanah yang diwaqafkan oleh orangtua ustaz Zulfikar untuk membangun pesantren gratis. Jadi mengenai pilihan tempat awal berdirinya pesantren bukan berdasarkan efektif atau strategisnya tempat tersebut tapi tanah yang sudah ada (kebun) kemudian diwaqafkan untuk membangun pesantren.¹³

Berdasarkan pengamatan peneliti, Pesantren Surga Religi berada di perbukitan di pelosok desa. Jaringan yang memadai hanya telkomsel sehingga jaringan yang lain sulit untuk mengakses internet. Meskipun begitu pesantren tersebut memiliki lokasi yang udaranya sejuk dan nyaman untuk santri belajar, jauh dari keramaian dan kebisingan masyarakat dan mudah dijangkau melalui sosial media yaitu *facebook*.

3. *Price* (Harga)

Perihal strategi penetapan harga, peneliti bertanya apakah pembayaran di pesantren ini semuanya gratis, mulai dari biaya masuk, perlengkapan sekolah maupun tempat tinggal, dan biaya makan? Seperti ini yang dijelaskan oleh informan sebagai berikut:

¹³Hardayanti, (26 Tahun) Ustazah dan Bagian Media Informasi dan Komunikasi, *Wawancara*, di Pesantren Surga Religi, Tanggal 31 Oktober 2023

Biaya di Pesantren Surga Religi pada pemimpin sebelumnya adalah gratis, mulai dari makanan, lemari, dan perlengkapan mandi. Santri hanya membawa diri dan pakaian seperlunya. Namun setelah kasus terdapat perbedaan perihal biaya karena kondisi juga belum sepenuhnya pulih, jadi diterapkan dana infak tapi tidak mewajibkan. Infaknya 100.000 setiap bulan bagi yang mampu dan mau berinfak karena tidak semua santri anak yatim dan duafa. Santri yang mampu kadang berinfak lebih yakni 500.000 setiap bulan.¹⁴

Menurut pengamatan peneliti, sesuai yang ditampilkan pada sosial media *facebook* akun tim Religi bahwa biaya santri di Pesantren Surga Religi gratis. Semua kebutuhan santri dipenuhi oleh donatur. Namun setelah terkena masalah pesantren menerapkan infak bagi orangtua santri yang mampu tanpa paksaan. Hal tersebut diterapkan setelah terjadinya kasus di pesantren karena berdampak pada kepercayaan para donatur.

4. Promosi (*Promotion*)

Tentang strategi promosi yang digunakan Pesantren Surga Religi, peneliti bertanya apa saja yang dilakukan pesantren dalam mempromosikan pesantren tersebut?

Berikut yang disampaikan oleh informan 1:

Mengenai promosi apa yang ditekankan pesantren untuk saat ini adalah mengangkat pimpinan baru. Setelah kasus hingga saat ini pesantren dalam proses pemulihan, menata kembali, dan merundingkan bagaimana pesantren ke depannya. Setelah itu memulai lagi untuk membangun kepercayaan atau kredibilitas pondok karena banyak donatur yang menghilang. Akibat krisis kepercayaan dari para donatur dan masyarakat secara umum maka banyak hal yang ingin kami evaluasi dan tingkatkan. Salah satu cara yang diterapkan adalah mencari donatur yang lebih potensial untuk jadi donatur pondok. Contohnya, kita sebanyak mungkin mengikuti atau menambah pertemanan ke akun-akun besar yang memiliki banyak pengikut seperti owner-owner suatu produk kecantikan. Membangun relasi sebanyak mungkin di sosial media. Selain itu, belajar membangun konten serta *caption* yang bagus dan menarik, membawa emosional, dan informasi yang disampaikan jelas dan transparan. Sesering mungkin mengupload postingan. Intinya memperluas jangkauan dan interaksi dengan menggunakan sosial media seperti *facebook* sebagai ruang untuk mencari donatur. Ada beberapa saluran yang digunakan seperti *facebook*,

¹⁴Hardayanti, (26 Tahun) Ustazah dan Bagian Media Informasi dan Komunikasi, *Wawancara*, di Pesantren Surga Religi, Tanggal 31 Oktober 2023.

*instagram, tiktok, dan whatsapp, tapi lebih fokus pada media facebook karena pengikut akun Religi memang lebih banyak dibandingkan media sosial lainnya. Jadi sering memposting apapun di facebook, mulai dari kegiatan belajar santri, kebutuhan santri, dan semua kegiatan yang berhubungan dengan pesantren dan feedback masyarakat atau donatur di facebook sangat cepat dibanding media lainnya.*¹⁵

Berdasarkan wawancara di atas, peneliti bisa menyimpulkan bahwa *platform* sosial media seperti *facebook* yang digunakan oleh pesantren sebagai wadah untuk menyebarkan dan memperkenalkan produk sudah efektif karena pengikut akun resmi *facebook* Religi mencapai puluhan ribu jiwa/pengikut.

Informan 1 menambahkan lagi:

Imbas kasus pencabulan di pesantren dapat dikatakan hampir 100%. Di mulai dari donatur berkurang, kepercayaan orangtua santri berkurang dan bahkan banyak orangtua yang menarik anaknya keluar sebelum kasus dilaporkan ke polisi. Setelah terjadinya kasus santri yang bertahan hampir dari 50% dari santri awalnya.¹⁶

Berdasarkan pengamatan peneliti, Pesantren Surga Religi yang bergerak di organisasi nirlaba bermodalkan atas dasar kepercayaan masyarakat atau donatur. Keunggulan produk pada saat itu selain pesantren gratis juga ditekankan pada pimpinan sebelumnya yakni ustaz Zulfikar. Tak menafikan popularitas ustaz Zulfikar saat itu, namun setelah terjerat kasus pencabulan sangat berimbas terhadap pesantren yang dipimpinnya sehingga banyak donatur dan orang tua santri yang kecewa dan hilang kepercayaan terhadap pesantren.

Pondok pesantren memiliki cara khusus yang diterapkan guna menyediakan produk atau layanan yang dapat menarik minat masyarakat untuk menikmati

¹⁵Hardayanti, (26 Tahun) Ustazah dan Bagian Media Informasi dan Komunikasi, *Wawancara*, di Pesantren Surga Religi, Tanggal 31 Oktober 2023

¹⁶Hardayanti, (26 Tahun) Ustazah dan Bagian Media Informasi dan Komunikasi, *Wawancara*, di Pesantren Surga Religi, Tanggal 31 Oktober 2023

produknya. Ketika peneliti bertanya kepada informan tentang bagaimana dampaknya ke pesantren setelah penunjukan pemimpin baru, informan 1 menjawab sebagai berikut:

Setelah Anangguru diangkat menjadi pimpinan, tak menafikan hampir semua orangtua mendatangkan kembali anaknya dan donatur juga mulai berdatangan kembali. Anangguru ditunjuk berdasarkan keputusan dari Yayasan dan Kemenag yang sepakat untuk mengangkat Anangguru K.H. Abdul Latief Busyro sebagai pimpinan baru Pesantren Surga Religi. Anangguru juga Ketua Yayasan Pondok Pesantren Assalafi yang berlokasi di Campalagian. Sosok yang luar biasa dan dikenal sebagai ulamanya Polman.¹⁷

Informan 1 juga menambahkan strategi promosi yang digunakan Pesantren Surga Religi sebagai berikut:

Saat ini pesantren masih dalam proses pemulihan karena kejadian baru beberapa bulan yang lalu sehingga strategi yang diterapkan tidak jauh berbeda dengan pimpinan sebelumnya. Kita tidak melakukan promosi yang menggunakan kertas selebaran (brosur), promosi pondok pesantren dilakukan dengan menggunakan santri yang ketika pulang saat liburan ataupun lulus akan memperoleh kesan baik dan menyebarkannya kepada orang sekitar. Dari santri yang membawa kabar ke tetangga-tetangganya, teman-temannya, dan keluarganya sehingga kita banyak dikenal dari mulut ke mulut. Setiap wawancara santri baru, orangtua santri selalu berkata bahwa mereka mengetahui pesantren dari tetangganya, keluarganya dan temannya. Kita menganggapnya sebagai iklan hidup dan itu sangat bermanfaat.¹⁸

Selanjutnya ia juga menambahkan peran santri merupakan salah satu promosi yang efektif sebagai strategi promosi untuk mengenalkan pesantren ke masyarakat baik secara *offline* maupun *online*. Seperti yang dijelaskan oleh informan 1 sebagai berikut:

Beberapa promosi yang diterapkan Pesantren Surga Religi yang akan dilanjutkan pada pimpinan selanjutnya diantaranya adalah mengikuti kegiatan-kegiatan seperti perlombaan ceramah, pidato, tahfiz. Pelatihan ceramah dan pidato terhadap santri. Memasuki bulan ramadan santri yang memiliki hafalan dan bacaan sudah fasih banyak dari mereka menjadi imam dan dai khutbah di beberapa daerah yang ada di Sulawesi Barat atas permintaan masyarakat.

¹⁷Hardayanti, (26 Tahun) Ustazah dan Bagian Media Informasi dan Komunikasi, *Wawancara*, di Pesantren Surga Religi, Tanggal 31 Oktober 2023

¹⁸Hardayanti, (26 Tahun) Ustazah dan Bagian Media Informasi dan Komunikasi, *Wawancara*, di Pesantren Surga Religi, Tanggal 31 Oktober 2023

Santri juga menghadiri acara aqiqahan untuk mendoakan dan makan bersama. Pondok pesantren juga menggunakan sosial media seperti *facebook*, *instagram* dan *tiktok* yang di dalamnya memuat publikasi kegiatan-kegiatan yang dilakukan pondok pesantren agar informasi kita mudah diakses oleh banyak orang.¹⁹

Berdasarkan pengamatan peneliti pada akun *facebook* resmi Pondok Pesantren Surga Religi banyak mempublikasikan prestasi-prestasi yang diraih oleh santri. Termasuk santri yang juara lomba ceramah/pidato, menjadi imam tarawih, dai khutbah dan lain sebagainya. Memuat juga informasi tentang penerimaan santri baru dan cara pendaftarannya. *Facebook* juga memuat informasi tentang kegiatan-kegiatan pesantren termasuk saat pesantren memperoleh juara pada suatu lomba dan kebutuhan-kebutuhan pesantren. Informasi tentang pesantren dimuat juga dalam akun-akun sosial media lainnya seperti *instagram* dan *tiktok*.

Lanjut ia menambahkan selain peran santri, peran tim relawan religi juga sangat membantu memperkenalkan pesantren sebagai berikut:

Melalui relawan religi banyak dari para donatur atau masyarakat yang berdonasi. Tim relawan religilah yang berhubungan langsung dengan masyarakat karena mereka yang bertugas menjemput donasi. Selain itu tim religi juga sering membagikan postingan pesantren di sosial media pribadinya, seperti *facebook*.²⁰

Berdasarkan wawancara di atas, bukan hanya santri yang berperan dalam memperkenalkan pesantren namun peran relawan religi juga sangat aktif dalam memperkenalkan dan menyebarkan informasi pesantren kepada masyarakat. Relawan religi merupakan salah satu pihak yang langsung berinteraksi dengan masyarakat karena bertugas sebagai pihak pengumpulan donasi.

¹⁹Hardayanti, (26 Tahun) Ustazah dan Bagian Media Informasi dan Komunikasi, *Wawancara*, di Pesantren Surga Religi, Tanggal 31 Oktober 2023

²⁰Hardayanti, (26 Tahun) Ustazah dan Bagian Media Informasi dan Komunikasi, *Wawancara*, di Pesantren Surga Religi, Tanggal 31 Oktober 2023

5. *People* (Sumber daya manusia)

Sumber daya manusia (SDM) atau partisipan yang terlibat dalam ruang lingkup pesantren adalah ustaz dan ustazah yang hampir semua alumni dari Pondok Pesantren Assalafi Parappe yang berlokasi di Campalagian, Sulawesi Barat. Seperti yang disampaikan oleh informan 1 sebagai berikut:

Ustaz dan ustazah di pesantren ini berjumlah 12 orang, 7 orang ustaz dan 5 orang ustazah. Pimpinan baru, wakil pimpinan, sekretaris, bagian humas dan publikasi, bendahara dan pengajar merupakan alumni dari Pesantren Assalafi Parappe yang ketua yayasannya K.H. Abdul Latief Busyro dan menjabat sebagai pimpinan baru Pesantren Surga Religi.²¹

Informan 1 juga menambahkan partisipan di Pesantren Surga Religi bukan hanya para pengajar di pesantren tetapi ada kontribusi juga dari relawan tim religi sebagai berikut:

Tim bagian jemput donasi adalah relawan religi selain menjemput donasi relawan juga sering memposting kegiatan-kegiatan dan kebutuhan pondok di akun masing-masing, dan juga sering *me-repost* postingan akun *facebook* resmi religi tentang perihal pesantren.²²

Berdasarkan hal di atas, peneliti dapat menyimpulkan bahwa sumber daya manusia (SDM) yang dimiliki oleh pesantren merupakan ustaz dan ustazah yang kompeten dibidangnya melihat dari latar belakang pendidikan hampir semua pengajar lulusan dari pesantren. Selain peran internal pesantren, peran relawan religi juga sangat penting dalam kegiatan pesantren karena yang bertemu langsung dengan masyarakat atau donatur adalah relawan religi. Begitu juga dengan donatur yang sudah percaya dengan kredibilitas relawan religi.

²¹Hardayanti, (26 Tahun) Ustazah dan Bagian Media Informasi dan Komunikasi, *Wawancara*, di Pesantren Surga Religi, Tanggal 31 Oktober 2023

²²Hardayanti, (26 Tahun) Ustazah dan Bagian Media Informasi dan Komunikasi, *Wawancara*, di Pesantren Surga Religi, Tanggal 31 Oktober 2023

6. *Procces* (Proses)

Perihal proses atau mekanisme seperti apa yang diterapkan oleh pesantren dalam melayani permintaan masyarakat atau donatur? Berikut yang disampaikan oleh informan 1:

Pesantren Surga Religi merupakan naungan dari Yayasan Religi. Pada Yayasan Religi ada tim relawan religi termasuk saya sendiri. Tim relawan religi juga tersebar di beberapa daerah di Sulawesi Barat. Tim relawan dibentuk dan memiliki *jobdesk* masing-masing di setiap daerahnya. Salah satu tugas tim relawan yakni menjemput donasi di setiap rumah warga yang ingin berdonasi.²³

Informan 1 menambahkan lagi:

Tim relawan menjemput donasi Kamis-jumat dan dibagi berdasarkan daerah masing-masing. Contohnya ada bagian Tinambung, Majene, Campalagian, Wono, Polewali, dan lain sebagainya. Bagi yang jauh juga bisa bersedekah secara *online* karena sudah disediakan nomor rekening resmi dari Yayasan Religi yang menjadi *profil* di akun sosial media seperti *facebook*.²⁴

Berdasarkan wawancara di atas, peneliti dapat memahami bahwa peran tim relawan sangat berpengaruh terhadap kemudahan dan kenyamanan pelanggan. Hal tersebut dapat dilihat terhadap pelayanan kepada pelanggan yang tidak perlu lagi repot dan mengeluarkan tenaga dalam hal berdonasi. Hanya di rumah sudah dapat berdonasi karena tim relawan langsung yang menemui donatur. Begitupula donatur yang jauh dapat berdonasi secara *online* karena pihak pesantren pun sudah menyediakan wadahnya.

²³Hardayanti, (26 Tahun) Ustazah dan Bagian Media Informasi dan Komunikasi, *Wawancara*, di Pesantren Surga Religi, Tanggal 31 Oktober 2023

²⁴Hardayanti, (26 Tahun) Ustazah dan Bagian Media Informasi dan Komunikasi, *Wawancara*, di Pesantren Surga Religi, Tanggal 31 Oktober 2023

7. *Physical evidence* (Bukti nyata)

Mengenai tampilan fisik (*physical evidence*) yang berkaitan dengan citra pelaku pesantren terutama pimpinan pondok yang baru, peneliti bertanya bagaimana latar belakang pendidikan pimpinan baru? Seperti yang dijelaskan oleh informan 1 sebagai berikut:

K.H. Abdul Latif Busyra lahir di Masalambu, Madura. Ia merupakan santri dari ulama yang dikenal sebagai waliyullah yang mendapatkan karomah bernama K.H Abdul Halim. Ia berangkat ke Sulawesi, tepatnya Campalagian atas arahan dari gurunya untuk memperdalam ilmu agama di Campalagian karena banyaknya ulama di sana. Sekarang K.H Abdul Latif Busyra juga merupakan salah satu ulama tersohor di Campalagian, Sulawesi Barat yang dikenal dengan ulama Polman.²⁵

Informan 1 juga menambahkan bahwa “rata-rata pengajar atau ustaz dan ustazah yang ada di pesantren merupakan alumni dari pesantren Salafiyah Parappe di bawah naungan K.H. Abdul Latif Busyra dan ada juga lulusan pondok dari Lombok, dan Payaman Jawa.”²⁶

Selanjutnya, peneliti bertanya apa ciri khas pesantren yang sudah melekat pada masyarakat? Seperti yang dijelaskan oleh informan 1 sebagai berikut:

Pesantren Surga Religi mempunyai ciri khas berwarna ungu, mulai dari logo, seragam santri, dan seragam relawan Religi. Tim relawan yang menjemput donasi juga diwajibkan memakai atribut Religi seperti rompi yang berwarna ungu. Hal itu dilakukan sebagai pengenalan kepada masyarakat bahwa relawan bagian dari tim religi sehingga tidak ada oknum yang dapat menyalahgunakannya.²⁷

²⁵Hardayanti, (26 Tahun) Ustazah dan Bagian Media Informasi dan Komunikasi, *Wawancara*, di Pesantren Surga Religi, 26 Januari 2024

²⁶Hardayanti, (26 Tahun) Ustazah dan Bagian Media Informasi dan Komunikasi, *Wawancara*, di Pesantren Surga Religi, Tanggal 26 Januari 2024

²⁷Hardayanti, (26 Tahun) Ustazah dan Bagian Media Informasi dan Komunikasi, *Wawancara*, di Pesantren Surga Religi, Tanggal 31 Oktober 2023

Selanjutnya informan 1 juga menjelaskan tentang gedung-gedung dan fasilitas yang ada di pesantren yang merupakan hasil dari donasi orangtua, donatur, dan masyarakat sebagai berikut:

Seperti pesantren pada umumnya ada ruangan santri, ruangan pengasuh, dapur, wc, ruang tamu, telepon, laptop dan lain sebagainya. Namun yang menonjol di pesantren ini yakni kita membuat mesjid dengan desain terbuka agar santri merasa nyaman berlama-lama di mesjid. Mesjid juga salah satu gedung yang dipakai untuk proses pembelajaran. Ada juga kolam renang yang disediakan, walaupun sederhana namun bisa menjadi salah satu hiburan santri dikala penat belajar.²⁸

Informan 1 menambahkan lagi bahwa “Pesantren Surga Religi sudah berbadan hukum yang disahkan oleh pemerintah dibawah naungan Yayasan Religi.”²⁹

Dari pernyataan di atas, peneliti menyimpulkan bahwa hal-hal yang berhubungan dengan tim Religi didominasi warna ungu. Pesantren juga memberikan fasilitas kepada santri sesuai dengan kebutuhan santri dan yang diposting di media sosial sebagai tanda bukti kepada orangtua, masyarakat, dan donatur. Pesantren juga menegaskan bahwa masyarakat tidak perlu was-was untuk berdonasi karena pesantren sudah berbadan hukum yang sah.

C. Penerapan Komunikasi Marketing dalam Memperbaiki Citra Pondok Pesantren Surga Religi

Berkaitan dengan apa saja yang dilakukan pondok pesantren dalam menjaga dan memperbaiki citra di mata masyarakat maka peneliti bertanya apa saja yang dilakukan untuk membangun kembali citra baik pondok pesantren? Sebagaimana yang

²⁸Hardayanti, (26 Tahun) Ustazah dan Bagian Media Informasi dan Komunikasi, *Wawancara*, di Pesantren Surga Religi, Tanggal 31 Oktober 2023

²⁹Hardayanti, (26 Tahun) Ustazah dan Bagian Media Informasi dan Komunikasi, *Wawancara*, di Pesantren Surga Religi, Tanggal 31 Oktober 2023

disampaikan oleh informan 2 yakni ustaz Kholid selaku penanggung jawab di bidang Humas dan Publikasi Pesantren Surga Religi mengatakan bahwa:

Tetap menampilkan kegiatan seperti biasa yang dilakukan oleh santri/santriwati sebelum terjadi kasus kemudian diposting di *facebook* dan lain sebagainya untuk menunjukkan bahwa pesantren baik-baik saja meskipun sempat bermasalah. Hal tersebut bukan berarti membuat pesantren mundur atau jatuh namun harus bangkit karena jangan sampai santri/santriwati yang masih bertahan jadi korban. Kejadian seperti ini dijadikan pembelajaran dan motivasi supaya lebih baik lagi dibandingkan sebelumnya.³⁰

Sehubungan dengan hasil wawancara di atas, ustazah Hardayanti (informan 1) juga menyampaikan dalam wawancara bahwa:

Saat ini hanya modal postingan saja karena pesantren masih dalam masa pemulihan. Kenyataannya memang banyak donatur yang mundur setelah kasus mencuat di media sosial tapi dengan beberapa upaya yang dilakukan untuk memperbaiki dan mengangkat pimpinan baru sedikit demi sedikit sudah mulai banyak lagi.³¹

Berdasarkan hasil wawancara di atas, bisa diketahui bahwa masalah yang terjadi tidak mempengaruhi proses pembelajaran santri/ santriwati. Kegiatan- kegiatan santri/ santriwati tetap berjalan seperti biasanya, hal tersebut diperlihatkan melalui sosial media salah satunya melalui *facebook* Religi.

Bagaimana penerapan humas dalam menjaga dan menciptakan berbagai cara pendekatan untuk bisa membangun citra baik terhadap pesantren? Berikut yang dijelaskan oleh ustaz kholid (informan 2) bahwa:

Seperti yang dikatakan oleh ustazah Harda kita tidak mempunyai strategi khusus hanya modal posting saja dan senantiasa berhubungan baik dengan masyarakat khususnya daerah Tapango dan hal tersebut sangat berpengaruh. Seperti ada beberapa santri turun ke kampung untuk khutbah itu termasuk salah satu cara menjalin hubungan baik dengan masyarakat. Hal tersebut selalu diarahkan kepada santri untuk mengisi mesjid yang tidak ada pengkhutbahnya.

³⁰Kholid, (24 Tahun) Ustaz dan Bagian Humas, *Wawancara*, Via Whatsapp, Tanggal 9 Desember 2023.

³¹Hardayanti, (26 Tahun) Ustazah dan Bagian Media Informasi dan Komunikasi, *Wawancara*, di Pesantren Surga Religi, Tanggal 31 Oktober 2023

Kemudian termasuk juga membangun citra baik dengan cara menghilangkan hal-hal yang mengingatkan akan kejadian itu seperti warna pesantren diubah menjadi warna umum pesantren yakni warna hijau dan putih.³²

Dalam wawancara selanjutnya, peneliti menanyakan apa yang dilakukan agar citra pesantren selalu baik di mata masyarakat dan donatur? Seperti yang dijelaskan oleh ustaz Kholid sebagai berikut:

Seperti yang dijelaskan sebelumnya yaitu selalu menampilkan dan memposting kegiatan-kegiatan pesantren untuk sekedar menunjukkan bahwa meskipun ada kejadian atau masalah sebelumnya, pesantren tetap berjalan sebagaimana mestinya karena masih ada pengurus-pengurus yang lain. Bermasalah hanya satu oknum bukan keseluruhan pengurusnya. Jadi pesantren baik-baik saja karena semua pihak berkerjasama untuk bisa mengatur santri/santriwati dengan baik, berjalan seperti biasa, bahkan mengubah beberapa sistem. Seperti memperbaiki sistem pembelajarannya menjadi lebih baik lagi. Pembelajaran difokuskan tahfiz dan kitab kuning. Pelatihan *public speaking* seperti ceramah dan pidato agar ketika libur ramadhan para santri/santriwati bisa tampil dan menarik simpati masyarakat sehingga dapat memberikan citra baik terhadap pesantren. Salah satu yang tidak kalah penting agar citra selalu baik di mata masyarakat dan donatur yakni dengan cara mencatat laporan donasi yang masuk, ada pencatatan yang jelas agar donatur percaya bahwa apa yang mereka sumbangkan diberikan kepada santri/santriwati yang membutuhkan, selain itu mempublikasikan juga prestasi-prestasi santri/santriwati, misalkan ada yang sudah melakukan *sima'an* lima juz satu kali duduk dan lain sebagainya.³³

Dari hasil wawancara di atas dapat diketahui bahwa ada perubahan dan perbaikan dari segi sistem pembelajaran agar lebih memudahkan santri dalam proses belajar. Hal tersebut dapat efektif memetakan santri yang mahir dibidangnya. Mempersiapkan santri dengan cara melatih *skill* dibidang *public speaking* diantaranya seperti ceramah, pidato dan khutbah agar tidak kaku jika sudah terjun di lapangan. Salah satu juga yang paling penting agar citra selalu baik adalah donasi yang

³²Kholid, (24 Tahun) Ustaz dan Bagian Humas, *Wawancara*, Via Whatsapp, Tanggal 9 Desember 2023.

³³Kholid, (24 Tahun) Ustaz dan Bagian Humas, *Wawancara*, Via Whatsapp, Tanggal 9 Desember 2023.

disumbangkan oleh masyarakat dan donatur itu transparan dan jelas pertanggung jawabannya. Introspeksi dan melakukan evaluasi internal agar bisa lebih baik lagi.

Selanjutnya yang menjadi daya tarik pesantren dan bagaimana meningkatkan daya tariknya. Ustaz Kholid dalam wawancaranya mengatakan bahwa:

Daya tarik pesantren pada awalnya yakni gratis meskipun ada pembayaran infak tapi itu tidak dipaksakan dan program tahfiz, kitab kuning atau kitab gundul, fiqih dan lain sebagainya. Semua santri belajar fiqih ketika khatam dari kitab fiqih Safinatun najah, kemudian dikasih pilihan antara tahfiz dan kitab kuning. Meningkatkan daya tariknya dengan cara membimbing dengan baik santri/santriwati tersebut sehingga mencapai target bahkan berprestasi. Selanjutnya dipublikasikan agar orangtua mereka juga tahu dan bangga dengan perkembangan anaknya dengan demikian masyarakat juga dapat melihat bahwa Pesantren Surga Religi bisa mencetak santri/santriwati yang unggul dan kompeten.³⁴

Pondok Pesantren Surga Religi juga sangat terbuka berdasarkan rekam jejak digital yang dilihat oleh peneliti dari akun *facebook* resmi pondok pesantren, banyak daripada postingan prestasi-prestasi yang diperoleh oleh santri/santriwati. Walaupun gratis santri juga mendapatkan fasilitas kamar yang bersih, perlengkapan pakaian perlengkapan mandi, dan juga makanan tiga kali sehari.

Selanjutnya bagaimana peran santri dalam meningkatkan citra pesantren? Penjelasan ustaz Kholid dalam wawancaranya sebagai berikut:

Setiap pesantren menekankan adab *al adabu fauqol 'ilmi* yakni adab lebih di atas daripada ilmu karena percuma berilmu kalau tidak ada adab. Dari adab inilah peran santri meningkatkan citra pesantren bukannya malah mencoreng nama baik pesantren. Ketika di luar pesantren memperbaiki adab dengan baik, sopan kepada orangtua dan masyarakat. Menyampaikan hal yang diketahuinya bukan karena kesombongan, mengamalkan ilmu yang dipelajarinya, baik itu mengisi ceramah di bulan ramadhan maupun khutbah di hari jumat. Ketika diminta khutbah santri bisa, ketika diminta pimpin baca tahlilan santri bisa, dan lain sebagainya. Semua hal itu diajarkan kepada santri untuk bekal jika kembali ke daerah masing-masing sehingga ilmunya bisa bermanfaat. Masyarakat juga

³⁴Kholid, (24 Tahun) Ustaz dan Bagian Humas, *Wawancara*, Via Whatsapp, Tanggal 9 Desember 2023.

bisa menilai bahwa Pesantren Surga Religi kompeten dengan melihat santri/santriwatinya berkualitas dan beradab.³⁵

Ustaz Kholid menambahkan bahwa:

Santri sangat berperan besar mengenai pandangan masyarakat terhadap pondok pesantren. Memberikan pelayanan dan pendidikan yang baik dan juga penanaman nilai-nilai akhlakul karimah kepada santri selama mondok sehingga ketika santri terjun ke masyarakat akan menceritakan cerita yang baik tentang pondoknya. Peran mereka di masyarakat juga besar manfaatnya sehingga otomatis masyarakat akan menganggap Pesantren Surga Religi adalah pondok yang berkualitas dengan bukti santri-santrinya.³⁶

Seperti dalam buku panduan santri akhlak mulia ditekankan oleh pondok pesantren sehingga masuk pada hak dan kewajiban berakhlakul karimah. Setiap santri wajib berakhlakul karimah dengan mencerminkan pribadi yang ikhlas, jujur, tanggung jawab, kerja keras dan tasamuh. Pesona santri memang tercermin dari bagaimana cara bersikap di lingkungan sosial, dengan begitu jika ada santri yang melanggar norma-norma yang berlaku di masyarakat maka secara tidak langsung akan berimbas kepada asal mereka menuntut ilmu dan begitu pula sebaliknya.

Berkaitan dengan kegiatan pemasaran, peneliti bertanya apakah kegiatan pemasaran yang dilakukan dapat meningkatkan citra bagi pondok Pesantren Surga Religi? Ustaz Kholid memberi jawaban dalam wawancaranya bahwa:

Seperti yang sudah dijelaskan sebelumnya bahwa ada beberapa hal yang difokuskan setelah terjadinya kasus dan upaya yang diterapkan yang berkaitan dengan kegiatan memasarkan kembali Pesantren Surga Religi cukup efektif. Seperti pada awalnya kita hanya modal posting di media sosial, salah satunya *facebook* untuk memberitahukan bahwa pesantren baik-baik saja dan santri-santriwati tetap belajar seperti biasanya. Masalah yang menimpa dijadikan pembelajaran dan motivasi untuk bisa lebih baik lagi dan memperbaiki beberapa sistem yang ada di pesantren diantaranya, memberikan fasilitas dan pelayanan yang baik maka penilaian santri terhadap pondok pesantren akan

³⁵Kholid, (24 Tahun) Ustaz dan Bagian Humas, *Wawancara*, Via Whatsapp, Tanggal 9 Desember 2023.

³⁶Kholid, (24 Tahun) Ustaz dan Bagian Humas, *Wawancara*, Via Whatsapp, Tanggal 9 Desember 2023.

baik sehingga memberikan *impact* yang baik pula di donatur dan masyarakat, selain itu bagian humas juga mempublikasikan tentang kegiatan-kegiatan pesantren dan prestasi-prestasi santri sehingga dapat diketahui masyarakat luas.³⁷

Informan 1 juga menambahkan bahwa pengangkatan pimpinan baru yang dilakukan memberikan dampak yang sangat besar terhadap pesantren dengan melihat kembalinya santri dan donatur yang sempat menghilang sebagai berikut “Setelah K.H. Abdul Latif Busyra menjadi pimpinan baru pesantren, banyak dari orangtua santri membawa kembali anaknya ke pesantren dan banyak juga donatur yang kembali berdonasi”.³⁸

Berdasarkan pengamatan peneliti bahwa bangunan yang ada di pesantren cukup memadai dan mesjid sebagai pusat kegiatan santri bertahap sudah selesai dan dapat digunakan. Publikasi juga dilakukan cukup masif melalui akun *facebook* pondok pesantren yang berisi tentang kegiatan santri dan santriwati di pesantren.³⁹ Pengangkatan pimpinan baru seorang ulama terkenal dan dihormati di kalangan masyarakat khususnya Sulawesi Barat. Pengangkatan tersebut sangat tepat dengan melihat pimpinan pesantren saat itu kosong dan krisis kepercayaan dari wali santri, donatur, dan masyarakat secara luas.

Selanjutnya peneliti bertanya tentang manfaat dari kegiatan pemasaran dan peningkatan citra bagi Pondok Pesantren Surga Religi, ustazah Hardayanti memberikan penjelasan sebagai berikut:

³⁷Kholid, (24 Tahun) Ustaz dan Bagian Humas, *Wawancara*, Via Whatsapp, Tanggal 9 Desember 2023.

³⁸Hardayanti, (26 Tahun) Ustazah dan Bagian Media Informasi dan Komunikasi, *Wawancara*, di Pesantren Surga Religi, Tanggal 31 Oktober 2023

³⁹Observasi, 31 Oktober 2023

Manfaat dari kegiatan pemasaran guna memperbaiki citra sangat membantu. Adapun upaya yang dilakukan seperti evaluasi, meningkatkan kualitas, publikasi kepada masyarakat dan hal tersebut suatu keharusan dalam menjalankan manajemen pondok pesantren, jika tidak dilaksanakan maka masyarakat tidak akan tahu bahwa pesantren baik-baik saja dan proses pembelajaran santri tetap berjalan seperti biasanya.⁴⁰

Peneliti juga menanyakan pertanyaan yang sama kepada ustaz Kholid, informasi yang diberikan sebagai berikut:

Melalui kegiatan pemasaran donatur dan masyarakat akan memperoleh informasi dari pesantren. Apalagi dari awal pesantren menggunakan media sosial terutama *facebook* untuk mempromosikan pesantren. Jika tidak memposting kegiatan-kegiatan dan kebutuhan pesantren maka donatur dan masyarakat juga tidak akan tahu. Santri-santri saat kembali ke lingkup masyarakat diharapkan bisa menjadi pemimpin yang cakap dengan begitu masyarakat akan tahu nama dari Pesantren Surga Religi yang dapat melahirkan pemimpin yang mumpuni.⁴¹

Berdasarkan penjelasan wawancara di atas bahwa pesantren menggunakan media sosial *facebook* sebagai media informasi kepada masyarakat bahwa meskipun sempat terkena kasus namun pesantren tetap berjalan dan melakukan evaluasi untuk lebih baik lagi ke depannya.

D. Pembahasan Hasil Penelitian

1. Konsep pemasaran Pesantren Surga Religi

Konsep pemasaran yang diterapkan oleh Pesantren Surga Religi dalam memperbaiki citra pesantren yaitu dengan menggunakan *marketing mix* (bauran pemasaran) yang dikenal dengan 7P (*product, price, place, promotion, people, procces,*

⁴⁰Hardayanti, (26 Tahun) Ustazah dan Bagian Media Informasi dan Komunikasi, *Wawancara*, di Pesantren Surga Religi, Tanggal 31 Oktober 2023

⁴¹Kholid, (24 Tahun) Ustaz dan Bagian Humas, *Wawancara*, Via Whatsapp, Tanggal 9 Desember 2023.

physical eviden). Dari temuan data hasil penelitian dapat dijelaskan pembahasan mengenai elemen-elemen bauran komunikasi pemasaran untuk memperbaiki citra Pesantren Surga Religi sebagai berikut:

a. *Product*

Produk yang ditawarkan kepada santri yaitu adanya perubahan kurikulum pembelajaran setelah terjadinya kasus pencabulan di ruang lingkup pesantren. Perubahan kurikulum pembelajaran merupakan suatu gebrakan baru di Pesantren Surga Religi setelah pergantian pimpinan. Sebagaimana yang dikatakan pada wawancara ustazah Hardayanti sebelumnya yang mengatakan bahwa “Salah satu tujuan pemisahan antara tahfiz dan kitab kuning adalah agar santri/santriwati dapat memilih dan fokus pada salah satunya”.⁴² Dari pernyataan tersebut dapat disimpulkan bahwa pesantren saat ini memberikan kemudahan kepada santri-santrinya untuk memilih pelajaran yang sesuai *passion* dan bakat mereka karena pelajaran tahfiz dan kitab kuning adalah pelajaran yang butuh tingkat konsentrasi tinggi dan murojaah yang berkesinambungan.

Menurut teori Bukhari Alma yang menyatakan bahwa, sebagai berikut:

Tujuan pemasaran ada dua yaitu mencari kesimbangan pasar. Distribusi produk atau jasa dari produsen ke konsumen dapat terjadi dengan lancar dan memberikan kepuasan terhadap konsumen. Bukan hanya mencari laba dalam jumlah besar namun tujuan utama dari pemasaran adalah memuaskan konsumen.⁴³

Berdasarkan teori di atas selaras dengan tujuan yang ingin dicapai oleh Pesantren Surga Religi yaitu menawarkan produk yang berkualitas tanpa memberatkan

⁴²Hardayanti, (26 Tahun) Ustazah dan Bagian Media Informasi dan Komunikasi, *Wawancara*, di Pesantren Surga Religi, Tanggal 31 Oktober 2023

⁴³Bukhari Alma “*Manajemen Pemasaran dan Pemasaran Jasa*”, (Bandung: Alfabeta, 2007) h.181

guna meningkatkan kepuasan terhadap pelanggannya yaitu santri dan orangtua santri. Adanya perubahan terhadap pembelajaran diyakini sebagai langkah yang efektif untuk menghasilkan santri-santri yang mahir dan berkualitas ke depannya.

b. *Price*

Salah satu keunggulan Pesantren Surga Religi adalah pesantren gratis untuk anak-anak yatim dan *duaafa*. Melihat kenyataan Era sekarang yang serba berbayar, namun pesantren ini dapat bertahan dengan bantuan para masyarakat dan para donatur yang berlandaskan kepercayaan. Kepercayaan melibatkan kesediaan seseorang untuk bertingkah laku tertentu karena berkeyakinan bahwa mitranya akan memberikan apa yang ia harapkan dan suatu harapan yang umumnya dimiliki seseorang bahwa kata janji atau pernyataan orang lain dapat dipercaya.⁴⁴

Kepercayaan adalah keyakinan satu pihak terhadap reliabilitas, durabilitas, dan integritas bagi pihak lain dalam hubungan dan keyakinan sehingga tindakannya merupakan kepentingan yang paling baik dan akan menghasilkan hal positif bagi pihak yang dipercaya.⁴⁵ Adanya kepercayaan dalam melakukan kegiatan sosial merupakan wujud dari keyakinan seorang individu atau kelompok dalam mengambil keputusan untuk memilih suatu aktifitas sebagai wadah yang baik untuk kebutuhan hidupnya. Begitu banyak ayat dalam Alquran yang menyinggung tentang berbuat baik kepada anak yatim dan *duaafa*.

⁴⁴Barnes, James G. “*Secrets Of Customer Relationship Management*”, (Yogyakarta: ANDI, 2003), h. 148

⁴⁵Herna, dkk, “Strategi Komunikasi Media Sosial Untuk Mendorong Partisipasi Khalayak Pada Situs Online Kitabisa.Com”, *Komunikasi pembangunan*17, no. 2 (2019): h. 4.

Sebagaimana firman Allah swt. Q.S. Al-Baqarah/2 ayat 220:

فِي الدُّنْيَا وَالْآخِرَةِ وَيَسْأَلُونَكَ عَنِ الْيَتَامَىٰ قُلْ إِصْلَاحٌ لَهُمْ خَيْرٌ وَإِنْ تُخَالِطُوهُمْ فَإِخْوَانُكُمْ
وَاللَّهُ يَعْلَمُ الْمُفْسِدَ مِنَ الْمَصْلِحِ وَلَوْ شَاءَ اللَّهُ لَأَعْتَبْتَكُمْ إِنْ اللَّهُ عَزِيزٌ حَكِيمٌ

Terjemahnya:

Tentang dunia dan akhirat. Mereka bertanya kepadamu (Nabi Muhammad) tentang anak-anak yatim. Katakanlah, “Memperbaiki keadaan mereka adalah baik.” Jika kamu mempergauli mereka, mereka adalah saudara-saudaramu. Allah mengetahui orang yang berbuat kerusakan dan yang berbuat kebaikan. Seandainya Allah menghendaki, niscaya Dia mendatangkan kesulitan kepadamu. Sesungguhnya Allah Maha Perkasa lagi Maha Bijaksana.⁴⁶

Pada surah yang lain, Allah swt. berfirman dalam Q.S. An-Nisa/4 ayat 36:

وَاعْبُدُوا اللَّهَ وَلَا تَشْرِكُوا بِهِ شَيْئًا وَبِالْوَالِدَيْنِ إِحْسَانًا وَبِذِي الْقُرْبَىٰ وَالْيَتَامَىٰ وَالْمَسْكِينِ
وَالْجَارِ ذِي الْقُرْبَىٰ وَالْجَارِ الْجُنُبِ وَالصَّاحِبِ بِالْجَنبِ وَابْنِ السَّبِيلِ وَمَا مَلَكَتْ أَيْمَانُكُمْ إِنْ
اللَّهُ لَا يُحِبُّ مَنْ كَانَ مُخْتَالًا فَخُورًا

Terjemahnya:

Sembahlah Allah dan janganlah kamu mempersekutukan-Nya dengan sesuatu apa pun. Berbuat baiklah kepada kedua orang tua, karib kerabat, anak-anak yatim, orang-orang miskin, tetangga dekat dan tetangga jauh, teman sejawat, ibnusabil, serta hamba sahaya yang kamu miliki. Sesungguhnya Allah tidak menyukai orang yang sombong lagi sangat membanggakan diri.⁴⁷

Berdasarkan kedua ayat di atas dapat disimpulkan bahwa anak yatim dan *duafa* adalah saudara umat muslim. Sebagai umat muslim yang taat pada Tuhannya sudah seharusnya berbuat baik dan memperhatikan saudaranya. Sebab berbuat baik kepada kehidupan mereka dapat meringankan kehidupan, menghilangkan kesengsaraan dan

⁴⁶Kementerian Agama RI, *Al-Quran Dan Terjemah* (Jakarta: Lajnah Pantasbihan Mushaf Al-Qur'an, 2019), h..

⁴⁷Kementerian Agama RI, *Al-Quran Dan Terjemah*, h.

mengangkat martabat manusia. Allah swt. juga akan memudahkan dan memberi kebahagiaan kepada orang yang suka membantu saudaranya.

Selanjutnya ayat tentang penegasan Allah swt. terhadap orang yang mencela dan menghardik anak yatim sebagai perbuatan yang dianggap sama dengan mendustakan agama. Sebagaimana pada Q.S. Al-Maun/ 107 ayat 1-2:

أَرَأَيْتَ الَّذِي يُكَذِّبُ بِالذِّينِ فَذَلِكَ الَّذِي يَدْعُ الْيَتِيمَ

Terjemahnya:

“Tahukah kamu (orang) yang mendustakan agama? Itulah orang yang menghardik anak yatim.”⁴⁸

Dengan demikian harga yang ditetapkan oleh pesantren kepada pelanggannya itu gratis namun setelah pesantren tersandung masalah ada perubahan yang diambil oleh pesantren yaitu menerapkan dana infak bagi wali santri yang ingin berinfak tapi tidak adanya kewajiban setiap wali santri. Hal ini dilakukan seperti subsidi silang yang mampu dapat menutupi kebutuhan yang tidak mampu atau istilah bahu membahu, karena pesantren masih dalam proses pemulihan dan upaya mengembalikan citra pesantren di mata masyarakat dan donatur.

c. *Place*

Jika dilihat dari tempat pondok Pesantren Surga Religi berdiri pesantren memiliki kekurangan dalam hal strategis secara wilayah karena titik pesantren jauh dari jalan poros dan arus jalan ke sana belum berupa aspal/cor sehingga akan susah dilewati apalagi jika musim hujan namun di sisi lain keuntungan bagi santri karena

⁴⁸Kementerian Agama RI, *Al-Quran Dan Terjemah*, h.

mendapatkan udara yang bersih, dapat fokus belajar karena jauh dari keramaian dan kebisingan.

Pesantren juga menggunakan wadah sosial media seperti *facebook* untuk menyebarkan informasi dan kegiatan-kegiatan yang dilakukan santri/santriwati agar masyarakat secara luas dapat mengetahui adanya Pesantren Surga Religi. Dengan demikian walaupun susah dijangkau secara *offline* namun mudah dijangkau secara *online* melalui media sosial *facebook*.

d. *Promotion*

Ada beberapa jenis promosi yang dilakukan oleh Pondok Pesantren Surga Religi diantaranya:

1. Promosi periklanan di *facebook*.
2. Promosi melalui santri dan relawan religi.
3. Promosi pesantren gratis.
4. Promosi humas dan publikasi.

Hal tersebut yang dirasakan pondok pesantren sangat besar manfaatnya karena setiap sesi wawancara dengan santri baru banyak diantara mereka mengatakan mengenal pesantren dari tetangganya yang melihat dari postingan di *facebook*, keluarganya ada yang mondok, tim relawan religi yang sudah dikenal baik di masyarakat, dan santri itu sendiri jika libur mereka sering menjadi imam di kampungnya dan bahkan jika libur ramadhan beberapa dari mereka dikontrak oleh beberapa daerah untuk dijadikan imam dan dai selama bulan ramadhan, Pondok Pesantren Surga Religi juga melakukan kegiatan publisitas melalui keikutsertaannya dalam lomba maupun menyelenggarakan perlombaan, dan terakhir tentunya adalah

pesantren secara gratis, di mana diketahui bahwa pesantren secara umum tergolong mahal karena salah satunya pembiayaan mengenai makan sehari-hari santri dan tempat tinggal (*living cost*).

Hal tersebut sesuai dengan teori Fandi Tjiptono yang mengemukakan ada empat hal yang dapat dilakukan dalam promosi yaitu Periklanan yang merupakan sarana komunikasi yang sering digunakan perusahaan dalam memperkenalkan produknya kepada khalayak umum. Iklan dapat dilakukan melalui beberapa media, misalnya media elektronik seperti Televisi, Radio, media cetak seperti Koran, majalah, dan sebagainya. Lalu publisitas merupakan bagian promosi yang biasa digunakan dalam memperkenalkan produk, dapat berupa kegiatan pameran, seminar, perlombaan dan lainnya. Kemudian penjualan pribadi merupakan promosi yang dilakukan dengan tatap muka secara langsung terhadap calon konsumen yang dianggap potensial. Terakhir hubungan masyarakat yaitu upaya komunikasi dari perusahaan atau organisasi untuk mempengaruhi persepsi, opini, keyakinan dan sikap berbagai kelompok. Tujuan dari hubungan masyarakat ini adalah membentuk citra yang baik pada masyarakat terhadap perusahaan atau organisasi.⁴⁹

Berdasarkan *promotion mix* yang telah dijabarkan di atas, dapat ditarik kesimpulan bahwa Pesantren Surga Religi melakukan promosi pengangkatan pimpinan baru, promosi periklanan dengan menggunakan media facebook, promosi *personal selling* melalui santrinya dan tim relawan religi, *sales promotion* melalui pesantren gratis, terakhir humas dan publikasi melalui acara yang diselenggarakan di pesantren

⁴⁹Fandi Tjiptono “*Strategi Pemasaran*” (Yogyakarta: ANDI Yogyakarta, 1997) h. 222

setiap tahun seperti milad, tahfiz, hari santri, dan lain sebagainya, dan termasuk menghadiri acara-acara yang diadakan oleh masyarakat.

e. *People*

Sumber daya manusia (SDM) yang terlibat di ruang lingkup pesantren merupakan alumni dari Pesantren Salafiyah Parappe di bawah naungan K.H Abdul Latif Busyra yang saat ini juga menjadi pimpinan baru Pesantren Surga Religi. Melihat latar belakang pendidikan pimpinan dan pengajarnya selaras dengan bidang yang digeluti berdasarkan kompetensi yang dimiliki.

Menurut Sunarmintyastuti dan Hugo Aries Suprpto bahwa:

Sumber daya manusia merupakan suatu kemampuan yang ada pada setiap manusia yang ditentukan oleh daya pikir serta daya fisiknya. Sumber daya manusia merupakan salah satu komponen utama dari semua aktivitas yang dilakukannya. Meskipun dalam proses pelaksanaan aktivitasnya banyak berbagai alternatif atau bantuan baik dari segi penggunaan peralatan yang canggih akan tetapi hal tersebut tidak akan berarti tanpa adanya peran aktif dari sumber daya manusia itu sendiri.⁵⁰

Berdasarkan pernyataan di atas dapat disimpulkan bahwa adanya SDM yang berkualitas dalam suatu organisasi dapat menjadi kunci terhadap kemajuan organisasi masa mendatang. Secanggih apapun peralatan yang digunakan jika SDM tidak kompeten maka tidak akan berjalan secara maksimal makanya tetap dibutuhkan peran aktif manusia yang berkualitas. SDM yang berkualitas yang dimiliki oleh suatu organisasi dalam bidang pendidikan akan menentukan anak didik yang berkualitas pula sehingga keberadaan SDM merupakan salah satu aset penting yang harus dimiliki oleh suatu organisasi.

⁵⁰Shinta Devi Apriliana, Ertien Rining Nawangsari, "Pelatihan dan Pengembangan Sumber Daya Manusia (SDM) Berbasis Kompetensi", *Forum Ekonomi*23, no. 4 (2021): h 806.

f. *Procces*

Teknologi dan informasi yang semakin canggih mempermudah manusia dalam hal berkomunikasi. Dapat digunakan di manapun, dan kapanpun, termasuk orang jauh sekalipun dapat berkomunikasi dengan mudah dan cepat. Salah satunya dengan memanfaatkan kegunaan media sosial seperti *facebook*. Hal itulah yang dilakukan oleh pesantren dengan memanfaatkan *facebook* untuk dapat menjangkau masyarakat secara luas dalam satuan waktu.

Berdasarkan wawancara dengan ustazah Hardayanti sebelumnya bahwa proses atau pelayanan yang dilakukan oleh pesantren kepada pelanggannya yakni donatur dan masyarakat secara luas pesantren memberikan kemudahan dengan menyediakan dua pelayanan berdonasi. Pertama, donasi dapat dijemput di rumah donatur oleh Tim Relawan Religi dan kedua, pemberian donasi dapat dilakukan secara *transfer*. Demikian, target pasar Pesantren Surga Religi adalah masyarakat secara luas yang kebanyakan memperoleh informasi pesantren tersebut dari *facebook*.

g. *Physical enviden*

Physical enviden atau tampilan fisik berkaitan dengan citra atau tampilan pelaku yang terlibat dalam organisasi. Begitupula dengan desain tempat usaha yaitu pesantren itu sendiri, kemasan produk, hingga citra yang diusung merupakan bagian dari tampilan fisik.

Seperti hasil wawancara dengan ustaz Kholid yang mengatakan bahwa kemasan pesantren yang dulunya warna ungu akan diubah warnanya mengikuti warna pesantren pada umumnya yaitu warna hijau dan putih. Hal ini dilakukan karena pimpinan sebelumnya merupakan pecinta ungu dan itu sudah diketahui masyarakat

secara luas. Jadi untuk memperbaiki citra di mata masyarakat dan tidak teringat lagi dengan kejadian maka warna ungu akan diganti atau dihilangkan.

Berkaitan dengan pelaku bisnis yang dapat meningkatkan citra pesantren memiliki pimpinan baru dan pengajar dari latar belakang pesantren yang kompeten. Berdasarkan wawancara dengan ustazah Hardayanti bahwa sebagian besar pengajar di pesantren merupakan alumni Pesantren Salafiyah Parappe di mana pesantren tersebut berorientasi pada pembelajaran tahfiz, kitab kuning (gundul) dan fokus pada pelajaran agama Islam saja. Begitu pula dengan Pesantren Surga Religi yang hanya berfokus pada tahfiz dan kitab kuning serta pelajaran Islam lainnya.

Perihal pimpinan baru Pesantren Surga Religi yakni K.H Abdul Latif Busyra merupakan salah satu ulama yang tersohor di Campalagian, Sulawesi Barat. Kyai yang dikenal ulama Polman biasa dipanggil Anangguru yang berasal dari Masalembu, Madura lahir pada tanggal 31 Desember 1943. Sosok kecilnya dikenal sebagai anak yang haus akan ilmu agama dan tidak ada pikiran tentang dunia. Anangguru diwaktu kecilnya dikenal sangat kritis sehingga guru di tempat ia menuntut ilmu protes yang menyebabkan ia dikeluarkan dari sekolah (yang sekarang SD). Di sinilah titik awal perjalanannya untuk mengemban ilmu dengan ulama bernama K.H Abdul Halim yang dikenal sebagai waliyullah. Anangguru sudah pernah belajar *shorof* dan *safinatunnajah* dengan K.H Mustofa. Ia berguru kitab kuning dengan K.H Abdul Halim selama kurang lebih lima tahun, selama berguru ia tinggal di rumah kyai. Setelah menguasai kitab kuning Anangguru diperintahkan oleh K.H Abdul Halim pergi ke Campalagian untuk

menuntut ilmu agama Islam dengan ulama lainnya. K.H Abdul Halim sendiri merupakan ulama yang berasal dari Parappe Campalagian.⁵¹

Pemaparan artikel di atas yang mengulas cerita tentang kehidupan Anangguru di waktu kecil yang suka mengaji serta latar belakang pendidikan Anangguru yang diajar langsung oleh ulama yang dikenal sebagai waliyullah merupakan citra yang sangat baik untuk ditampilkan dan menjadi bukti nyata terhadap Pesantren surga Religi. Terbukti berdasarkan hasil wawancara dengan ustazah Hardayanti bahwa setelah Anangguru diangkat menjadi pimpinan baru banyak dari orangtua santri mengembalikan anaknya ke pesantren untuk berguru langsung dan mendapat berkah dari seorang ulama.

Berdasarkan konsep pemasaran 7P yang telah dijabarkan di atas, maka peneliti mengambil kesimpulan bahwa Pertama, *product* yang ditawarkan yaitu tahfiz dan kitab kuning (gundul). Kedua, *price* yang harus dikeluarkan yakni gratis, adapun berupa dana infak tidak mewajibkan hanya yang mau saja berinfak. Ketiga, *place* yang mudah dijangkau pelanggan karena menggunakan media sosial *facebook*. Keempat, *promotion* pesantren menggunakan beberapa promosi, yakni periklanan, *promotion selling*, *sales promotion*, humas dan publikasi. Kelima, *people* atau SDM yang terlibat merupakan ustaz dan ustazah alumni pesantren, dan tim Relawan Religi. Keenam, *procces* pesantren memberikan dua sistem pelayanan bagi calon donatur yang ingin berdonasi, yakni secara *offline* dan melalui *transfer*. Secara *offline* tim relawan religi yang langsung menjemput donasi di lokasi, sedangkan melalui *transfer* pesantren telah

⁵¹PSB Pontren Salafiyah Parappe, “Mengenal Lebih Dekat Pondok Pesantren Salafiyah Parappe(Bagian4)”, <https://psb.salafiyahparappe.com/read/82/mengenal-lebih-dekat-pondok-pesantren-salafiyah-parappe-bag-4> (29 Januari 2024)

menyiapkan dan memposting di media sosial nomor rekening pesantren. Ketujuh, *physical eviden* pesantren memiliki pimpinan baru dan pengajar dari latar belakang pesantren yang kompeten.

Penerapan konsep dalam suatu kegiatan pemasaran sangat membantu untuk menuntun langkah-langkah apa saja yang efektif digunakan sehingga dapat menentukan kesuksesan perusahaan. adanya konsep dapat mempermudah suatu perusahaan dalam menentukan langkah yang cocok untuk melayani setiap konsumen sehingga mencapai target pasar yang tepat sasaran dan terjalin komunikasi yang baik antar konsumen.

2. Penerapan komunikasi pemasaran (*marketing*) dalam memperbaiki citra Pesantren Surga Religi

Sebagai sebuah lembaga pendidikan *non profit* Pondok Pesantren Surga Religi dari awal telah mendapatkan citra positif atau anggapan baik dari masyarakat karena berdirinya pesantren merupakan kontribusi dari donatur dan masyarakat yang menaruh kepercayaan terhadap pesantren tersebut. Melihat hal tersebut tentu Pondok Pesantren Surga Religi akan memperbaiki atau bahkan meningkatkan citranya dengan berusaha mendapatkan kembali kepercayaan dari masyarakat yang notabennya sebagai donatur.

Berikut beberapa penerapan komunikasi pemasaran (*marketing*) yang dilakukan oleh Pesantren Surga Religi dalam memperbaiki citranya sebagai berikut:

a. Periklanan melalui media *facebook*

Pesantren Surga Religi merupakan pesantren gratis di mana sumber pembiayaannya dari donatur. Pada awal pesantren memang memanfaatkan media sosial sebagai media periklanan khususnya *facebook*. *Facebook* merupakan salah satu

keuntungan di era digital sekarang karena dapat menjangkau masyarakat secara luas. *Facebook* digunakan untuk menginformasikan kepada masyarakat maya bahwa adanya Pesantren Surga Religi yang bergerak di bidang pendidikan bagi anak yatim piatu dan *dhuafa*.

Setelah masalah yang menimpa pesantren pada bulan Juni 2023, pesantren tetap memanfaatkan *facebook* untuk menginformasikan kepada masyarakat bahwa pesantren tetap berjalan normal seperti biasanya. Misalnya, memposting kegiatan-kegiatan santri, memposting pencapaian atau prestasi santri, maupun kebutuhan santri. Sekaligus menunjukkan juga bahwa pesantren baik-baik saja dan secara tidak langsung *facebook* juga sebagai media klarifikasi terhadap donatur dan masyarakat secara luas melihat banyaknya berita *hoax* yang simpang siur di luar sana.

b. Pimpinan baru

Kepemimpinan merupakan suatu hal yang sangat diutamakan dalam suatu perusahaan atau organisasi karena menyangkut maju mundur, berkembang dan tidaknya suatu organisasi. Banyak faktor bagi suatu organisasi atau lembaga untuk dapat mencapai tujuannya diantaranya sumber permodalan yang mencukupi, sumber daya manusia yang kompeten, struktur organisasi yang rapi, sekalipun semua faktor tersebut sangat mempengaruhi terhadap berkembang tidaknya sebuah organisasi namun kepemimpinan juga patut untuk diperhitungkan sebab tanpa kepemimpinan yang kompeten maka organisasi tidak bisa berjalan dengan semestinya.

Masalah kepemimpinan (*Leadership*) merupakan pembahasan yang menarik karena merupakan salah satu faktor penting dalam mempengaruhi berhasil atau

tidaknya dalam suatu organisasi.⁵² Seorang pimpinan memang sangat penting dan merupakan salah satu pilar dalam sebuah organisasi.

Salah satu penerapan komunikasi pemasaran yang memberikan dampak besar setelah pesantren terkena masalah adalah pengangkatan pimpinan baru. Pimpinan sebelumnya yakni ustaz Zulfikar merupakan sosok yang sangat populer di kalangan masyarakat nyata maupun maya dikarenakan pimpinan sebelumnya Ketua Relawan Religi yang bergerak di bidang kemanusiaan dan pribadi yang aktif di sosial media.

Pengangkatan K.H. Abdul Latief Busyro sebagai pimpinan baru merupakan langkah yang tepat karena K.H. Abdul Latief Busyro merupakan ulama tersohor dan dikagumi di masyarakat apalagi K.H. Abdul Latief Busyro dikenal sebagai ulamanya Polman. K.H. Abdul Latief Busyro juga merupakan guru dari ustaz Zulfikar pada saat mondok di Pesantren Salafiyah Parappe.

Terdapat banyak ayat Alquran yang membahas tentang kepemimpinan. Salah satunya yaitu firman Allah swt. dalam Q.S. Al-Ahzab/33 ayat 72:

إِنَّا عَرَضْنَا الْأَمَانَةَ عَلَى السَّمَوَاتِ وَالْأَرْضِ وَالْجِبَالِ فَأَيُّنَ أَنْ يَحْمِلْنَهَا وَأَشْفَقْنَ مِنْهَا وَحَمَلَهَا
الْإِنْسَانُ إِنَّهُ كَانَ ظَلُومًا جَهُولًا

Terjemahnya:

Sesungguhnya Kami telah menawarkan amanat kepada langit, bumi, dan gunung-gunung; tetapi semuanya enggan untuk memikul amanat itu dan mereka khawatir tidak akan melaksanakannya. Lalu, dipikullah amanat itu oleh manusia. Sesungguhnya ia (manusia) sangat zalim lagi sangat bodoh.⁵³

⁵²Sukamto, “Kepemimpinan Kyai dalam Pesantren”, (cet I; PT. Pustaka LP3ES: Jakarta, 1999). h. 19.

⁵³Kementerian Agama RI, *Al-Quran Dan Terjemah*, h.

Berdasarkan Tafsir Kemenag RI ayat tersebut menjelaskan setelah meminta orang-orang yang beriman untuk menjaga ketakwaan, Allah lalu menjelaskan bahwa salah satu wujud taqwa adalah menjaga amanah. Sesungguhnya kami telah menawarkan amanat yakni tugas-tugas keagamaan kepada langit, bumi, dan gunung-gunung, tetapi semuanya enggan untuk memikul tanggung jawab amanat itu dan mereka khawatir tidak akan mampu melaksanannya, lalu kami menawarkan amanat itu kepada manusia, dan dipikullah amanat itu sangat zalim karena menyatakan sanggup memikul amanat tetapi secara tidak sengaja menyia-nyiakannya dan sangat bodoh karena menerima amanat tetapi sering lengah dan lupa menjalankan atau memenuhinya.⁵⁴

Berdasarkan penjelasan di atas dapat disimpulkan bahwa manusia diciptakan di muka bumi ini semata-mata untuk beribadah kepada Allah swt. selain itu juga sebagian diantara manusia akan menjadi pemimpin antara satu dengan yang lainnya, sehingga apapun jabatan yang diamanatkan harus dijalankan sebagaimana fungsinya karena setiap perbuatan akan dipertanggungjawabkan.

c. Perubahan kurikulum pembelajaran

Perubahan kurikulum pembelajaran juga merupakan salah satu langkah yang dilakukan oleh pesantren setelah terkena masalah. Perubahan dan perbaikan dari segi sistem pembelajaran dilakukan guna memudahkan santri dalam proses pembelajaran sehingga dapat dengan mudah memetakan santri yang mahir dibidangnya. Pelajaran tahfiz dan kitab kuning (gundul) dipisah dan ditentukan berdasarkan minat dan bakat

⁵⁴Riduan, dkk, "Tafsir Ayat ayat Al-Quran Tentang Kepemimpinan Dalam Manajemen Pendidikan Islam", *Cybernetics: Journal Educational Research and Sosial Studies*2, no. 1 (2021): h. 129.

santri namun tetap ada pelajaran tambahan yang semua santri harus kuasai seperti ilmu *fiqih* dan ilmu agama Islam lainnya. Selain itu mempersiapkan santri sejak awal agar cakap di ruang publik dengan cara melatih *skill* di bidang *speaking* diantaranya seperti ceramah, pidato, dan khutbah agar tidak kaku jika sudah terjun di lapangan.

d. Santri yang berkualitas dan beradab

Pesantren Surga Religi dan sebagaimana pesantren pada umumnya yakni lebih menekankan soal adab dahulu baru ilmu. Begitulah seharusnya seorang santri dikenal dengan pribadi yang berakhlakul karimah. Tahap membentuk pribadi yang shalih harus dimulai dengan kebiasaan-kebiasaan yang baik dan memerlukan proses yang lama. Tingkah laku manusia banyak dibentuk oleh kebiasaan-kebiasaan yang berlangsung dalam waktu yang lama secara terus-menerus, misalnya omongan yang baik, tingkah laku yang sopan dan lemah lembut atau bisa juga sebaliknya. Pembentukan kepribadian tidak berlaku secara instan namun bertahap, seperti anak-anak yang mondok tidak langsung menjadi pribadi yang shalih namun akan terjadi proses selama mondok.

Pembentukan kepribadian pada dasarnya adalah upaya untuk mengubah sikap ke arah kecenderungan terhadap nilai-nilai keislaman. Pembentukan kepribadian itu sendiri berlangsung secara bertahap, tidak sekali jadi, melainkan sesuatu yang berkembang. Oleh karena itu, pembentukan kepribadian itu sendiri merupakan proses.⁵⁵

Berdasarkan hal tersebut selaras dengan keutamaan Pesantren Surga Religi untuk membentuk santri yang beradab. Pesantren Surga Religi akan memberikan pelayanan yang baik dan penanaman nilai-nilai akhlakul karimah sehingga dapat

⁵⁵Ramayulis, "*Ilmu Pendidikan Islam*" (Jakarta: Kalam Mulia, 2002), h. 195.

membentuk santri yang berkualitas dan beradab. Setiap santri wajib berakhlakul karimah dengan mencerminkan pribadi yang jujur, ikhlas, tanggung jawab, kerja keras dan tasamuh sehingga jika sudah kembali ke daerah masing-masing, baik karena libur ramadhan ataupun sudah alumni dapat menjadi pelopor peradaban dan bermanfaat bagi daerahnya dan hal tersebut tentu akan berdampak baik bagi citra Pesantren Surga Religi karena secara langsung santri telah melakukan promosi terhadap pesantrennya.

e. Humas dan publikasi

Kegiatan humas yang dilakukan di pesantren sangat sederhana dan tidak memiliki strategi khusus hanya sering memosting kegiatan-kegiatan atau lomba yang diikuti santri baik di luar pesantren maupun di dalam pesantren, prestasi yang dicapai santri, misal *sima'an* lima juz satu kali duduk, juara lomba ceramah, dan lain sebagainya. Hal ini dilakukan untuk menyebarluaskan informasi bahwa pesantren mampu mendidik santrinya dengan menampilkan bukti tersebut, dan para donatur yang telah berdonasi dapat mengetahui bahwa berapapun uang yang dikeluarkan sangat bermanfaat bagi santri yang mondok di Pondok Pesantren Surga Religi.

Hal tak kalah penting adalah menjaga hubungan baik dengan masyarakat khususnya daerah Tapango di mana pesantren berdiri. Beberapa tindakan yang sering dilakukan pesantren yaitu mengirim santrinya untuk mengisi mesjid yang kosong di hari Jumat sebagai imam shalat dan pengkhotbah. Jika ada warga sekitar yang meninggal ustaz dan santri juga ikut serta acara tahlilan dan ada yang ditunjuk memimpin doa. Dari awal memang pesantren menjaga hubungan baik dan berbaur dengan masyarakat tidak jarang masyarakat mengundang ustaz dan santri jika mempunyai hajatan untuk memimpin doa atau hanya sekedar makan bersama.

Kegiatan humas berupa publikasi kegiatan dan prestasi pondok pesantren merupakan bagian dari pemasaran. Hal tersebut sesuai dengan teori Setiel dalam bukunya Elvinaro Ardianto yang berpendapat bahwa “Kegiatan *public relations* dalam pengelolaan pemasaran berguna mendukung unsur pemasaran.”⁵⁶ Humas adalah bagian dari kegiatan promosi yang akan memberikan informasi tentang pondok pesantren kepada masyarakat.

Berbagai rangkaian penerapan komunikasi pemasaran yang dilakukan Pondok Pesantren Surga Religi di atas sejalan dengan teori Saka Abadi yang menyatakan bahwa:

Pemasaran sebagai suatu proses perencanaan, pelaksanaan, dan pengevaluasian program-program yang memungkinkan terjadinya pembelian dan pemuasan konsumen melalui komunikasi yang baik mengenai informasi dari perusahaan terhadap citra produk tertentu.⁵⁷

Tanpa adanya kegiatan pemasaran tersebut tentu informasi tentang pondok pesantren akan sulit tersampaikan pada masyarakat. Hal tersebut menunjukan pentingnya peran pemasaran dalam meningkatkan citra seperti teori Silih Agung Wasesa yang menyebutkan ada beberapa peran pemasaran dalam pembentukan citra yaitu:

Memberikan edukasi kepada konsumen, Meluncurkan merek atau produk, membangun event merek dengan tujuan agar lebih dikenal konsumen, mengembangkan pelayanan publik kepada konsumen berupa pengembangan akses informasi konsumen, membantu media melakukan tes produk, dan mengajak media dan masyarakat untuk melihat proses produksi.⁵⁸

⁵⁶Elvinaro Ardianto, “*Public Relations Praktis*” (Bandung : Widya Padjajaran, 2008), h.120

⁵⁷Saka Abadi, *Marketing Public Relations: Upaya Memenangkan Persaingan*, (Jakarta : Lembaga Manajemen FEUI, 1994), h. 46.

⁵⁸Jim Manacmara & Silih Agung wasesa, *Strategi Public Relations*, (Jakarta: Gramedia Pustaka Utama, 2010), h. 122.

Demikian penerapan komunikasi pemasaran yang dilakukan Pondok Pesantren Surga Religi berupa periklanan di facebook tentang pesantren, pengangkatan pimpinan yang kompeten dan populer, menyediakan produk yang berkualitas dan memuaskan pelanggan, promosi langsung melalui santrinya yang berkualitas dan beradab, menjaga hubungan baik dengan masyarakat sekitar serta melakukan komunikasi yang baik dan bersikap terbuka dengan masyarakat secara luas melalui media yang mudah dijangkau seperti *facebook*. Sesuai dengan teori Kotler yang mengemukakan lima bentuk komunikasi pemasaran yang dapat mempertahankan citra yaitu “iklan, promosi, hubungan masyarakat, penjualan pribadi dan pemasaran langsung.”⁵⁹ Kegiatan pemasaran tersebut telah dilakukan secara masif oleh Pesantren Surga Religi.

Penerapan pemasaran dan pencitraan yang dilakukan Pondok Pesantren Surga Religi adalah suatu keharusan dan memberikan manfaat yang besar bagi pesantren tersebut. Beberapa penerapan komunikasi pemasaran yang dilakukan akan memberikan informasi kepada masyarakat tentang hal-hal yang dilakukan dan dicapai oleh pondok pesantren secara utuh. Mengenai hal tersebut masyarakat akan memberikan penilaian yang baik sehingga dapat memperbaiki citra Pondok Pesantren Surga Religi.

⁵⁹Philip Kotler, *Manajemen Pemasaran*, (Jakarta: Erlangga, 2008), h. 249.

BAB V

PENUTUP

A. Kesimpulan

Berdasarkan pada uraian dan penjelasan pada bab-bab sebelumnya maka pada bab ini peneliti akan mengemukakan beberapa kesimpulan dari penelitian sebagai berikut:

1. Konsep pemasaran yang diterapkan oleh Pesantren Surga Religi dalam memperbaiki citra pesantren yaitu dengan menggunakan *marketing mix* (bauran pemasaran yang dikenal dengan 7P (*product, price, place, promotion, people, procces, physical enviden*)) sebagai berikut:
 - a. Produk (*product*) yang ditawarkan yaitu program tahfiz dan kitab kuning (gundul).
 - b. Harga (*price*) yang harus dikeluarkan untuk mendapatkan produk atau jasa yakni gratis, adapun berupa dana infak tidak mewajibkan hanya yang mau saja berinfaq.
 - c. Tempat (*place*) yang mudah dijangkau pelanggan (donatur) karena menggunakan media sosial *facebook*.
 - d. Promosi (*promotion*) pesantren menggunakan beberapa promosi yakni periklanan, *promotion selling, sales promotion*, humas dan publikasi.
 - e. Sumber daya manusia (*people*) yang terlibat merupakan ustaz dan ustazah alumni pesantren dan tim Relawan Religi.
 - f. Proses (*procces*) pesantren memberikan dua sistem pelayanan bagi calon donatur yang ingin berdonasi yakni secara *offline* dan melalui *transfer*. Secara *offline* tim relawan religi yang langsung menjemput donasi di lokasi, sedangkan melalui

transfer pesantren telah menyiapkan rekening dan memposting di media sosial nomor rekening pesantren.

- g. Bukti nyata (*physical eviden*) pesantren memiliki pimpinan baru seorang ulama tersohor, pengajar dari latar belakang pesantren yang kompeten, dan pesantren yang telah berbadan hukum yang sah.

2. Penerapan komunikasi pemasaran (*marketing*) yang dilakukan Pondok Pesantren Surga Religi berupa periklanan di *facebook* tentang kegiatan-kegiatan harian santri, prestasi atau capaian santri, dan lain sebagainya. Pengangkatan pimpinan yang kompeten dan populer. Menyediakan produk yang berkualitas dan memuaskan pelanggan. Promosi langsung melalui santrinya yang berkualitas dan beradab. Menjaga hubungan baik dengan masyarakat sekitar serta melakukan komunikasi yang baik dan bersikap terbuka dengan masyarakat secara luas melalui media yang mudah dijangkau seperti *facebook*.

B. Implikasi

Setelah melakukan penelitian dan memperoleh hasil peneliti perlu memberikan saran sebagai bahan pembahasan lanjutan terhadap penerapan komunikasi pemasaran (*marketing*) dalam memperbaiki citra Pondok Pesantren Surga Religi di Kabupaten Polman:

1. Bagi pihak Pondok Pesantren Surga Religi hendaknya selalu meningkatkan kualitasnya baik dari segi pendidikan maupun sarana dan prasarana, dapat memenuhi kepuasan pelanggannya yang semakin meningkat, serta memanfaatkan perkembangan teknologi dalam meningkatkan pelayanannya.

2. Informasi tentang pondok pesantren juga harus selalu disampaikan kepada masyarakat untuk mengetahui hal-hal yang dicapai pesantren sekaligus sebagai pertanggungjawaban kepada masyarakat khususnya donatur.

3. Bagi peneliti selanjutnya dalam meningkatkan citra Pondok Pesantren Surga Religi diharapkan menggunakan komunikasi pemasaran yang sesuai dengan perkembangan zaman pada saat penelitian dilakukan karena semakin berkembangnya teknologi maka paparan informasi yang diterima oleh masyarakat juga semakin banyak.



DAFTAR PUSTAKA

- Abadi, Saka. *“Marketing Public Relations: Upaya Memenangkan Persaingan”*. Jakarta : Lembaga Manajemen FEUI, 1994.
- Alma, Buchari. *Manajemen Pemasaran dan Pemasaran Jasa*. Bandung: Alfabeta, 2007.
- Amin, Muliati. *Dakwah Jamaah Disertasi*. Makassar: PPS. UIN Alauddin, 2010.
- Ardianto, Elvinaro. *Public Relations Praktis*. Bandung : Widya Padjajaran, 2008.
- Assauri, Sofjan. *Manajemen Pemasaran*. Jakarta: PT. RajaGrafindo, 2007.
- Barnes, James G. *“Secrets Of Customer Relationship Management”*. Yogyakarta: ANDI, 2003.
- Bunging, Burhan. *Metodologi Penelitian Kualitatif Aktualisasi Metodologi Ke Arah Ragam Varian Kontemporer*. Jakarta : PT. Raja Grafindo Persada, 2008.
- Butterick, Keith. *Pengantar Public Realitions*. Jakarta: PT. RajaGrafindo Persada, 2014.
- Darsono. *Budaya Organisasi: Kajian Organisasi Bisnis, Ekonomi, Sosial, dan Politik*. Jakarta: Diadit Media, 2006.
- Dewi, Sutrisna. *Komunikasi Bisnis*. Yogyakarta: Andi Offset, 2007.
- Dominikus, Juju dan Sulianti Feri. *Hitam Putih Facebook*. Jakarta: PT Elex Media Komputindo, 2010.
- Dhofier, Zamakysari. *Tradisi Pesantren, Studi Tentang Pandangan Hidup Kiai*. Jakarta: LP3ES, 1985.
- Effendi, Onong Uchjana. *Ilmu Komunikasi Teori dan Praktek*. Bandung: Remaja Rosdakarya, 2017.
- Gerungan, W.A. *Psikologi Sosial*. Cet. II; PT. Rafika Aditama, 2009.
- Hamidi. *Metodologi Penelitian Kualitatif: Aplikasi Praktis Pembuatan Proposal dan Laporan Penelitian*. Cet.III; Malang: UNISMUH Malang, 2005.
- Hasbullah. *Sejarah Pendidikan Islam di Indonesia*. Jakarta: Raja Grafindo Persada, 2001.
- Hendri, Ezi. *Komunikasi Persuasif Pendekatan dan Strategi*. Bandung: PT Remaja Rosdakarya 2019.
- Kementerian Agama RI. *Al-Quran Dan Terjemah*. Jakarta: Lajnah Pantasbihan Mushaf Al-Qur’an, 2019.
- Kotler, dkk. *Manajemen Pemasaran*. Edisi; 2; Jakarta Barat: PT Indeks, 2007.
- , dkk. *Marketing Management*. England: Pearson Education Limited, 2016.
- Kothler, Philip. *Manajemen Pemasaran*. Jakarta: Erlangga, 1997.
- , *Prinsip-prinsip Pemasaran*. Jakarta: Erlangga, 1997.
- , *Manajamen Pemasaran*. Jakarta: erlangga, 2008.
- Maleong, Lexy J. *Metodologi Penelitian Kualitatif*. Bandung: Remaja Rosdaya Karya, 1995.
- , *Metodologi Penelitian Kualitatif*. Bandung: Remaja Rosdakarya, 2007.
- Manacmara, Jim & Silih Agung wasesa. *Strategi Public Relations*. Jakarta: Gramedia Pustaka Utama, 2010.
- M. Manullang, *Dasar-Dasar Manajemen*. Yogyakarta: Gadjah Mada University Press, 2006.

- Margono. *Metodologi Penelitian Pendidikan*. Cet. II; Jakarta: Rineka Cipta, 2000.
- Mulyana, Deddy. *Ilmu Komunikasi Suatu Pengantar*. Bandung: PT Remaja Rosdakarya, 2019.
- Nasution, S. *Metode Naturalistik Kualitatif*. Bandung: Tarsinto, 1996.
- Nasrullah, Rulli. *Media Sosial*. Bandung: PT Remaja Rosdakarya, 2015.
- Narbuko, Cholid dan Abu Achmadi. *Metodologi Penelitian*. Cet. VIII; Jakarta: Bumi Aksara, 2007.
- Ramayulis. *Ilmu Pendidikan Islam*. Jakarta: Kalam Mulia: 2002.
- Richard, Steers M. *Efektivitas Organisasi*. Jakarta: Erlangga: 1995.
- Ruslan, Rosady. *Manajemen Public Relations & Media Komunikasi*. Jakarta: Raja Grafindo Persada, 2005.
- . *Public Relations dalam Situasi Krisis dan Pemulihan Citra*. Jakarta: Ghalia Indonesia.
- . *Public Realtionship & komunikasi*". Jakarta: Raja Grafindo Persada, 2002.
- Sugiyono. *Metode Penelitian Kuantitatif Kualitatif dan R & D*. Bandung: Elfabeta, 2007.
- . *Metodologi Penelitian Kuantitatif dan Kualitatif dan R&D*. Cet. VI; Bandung: Alfabeta, 2008.
- Sukanto, "Kepemimpinan Kyai dalam Pesantren". Jakarta, 1999.
- Sukardi. *Metodologi Penelitian Kompetensi dan Prakteknya*. Cet.IV; Jakarta: Bumi Aksara,2007.
- Sulthon, HM. Moh. Kusnuridlo. *Manajemen Pondok Pesantren Dalam Perspektif Global*. Yogyakarta : Laksbang Pressindo, 2006.
- Suyanto, Bagong dan Sutinah. *Metode penelitian Sosial*. Jakarta: Kencana Prenamadia Group, 2005.
- Soyomukti, Nurani. *Pengantar Ilmu Komunikasi*. Jakarta: Ar-Ruzz Media, 2012.
- S. Soemirat dan Ardianto E. *Dasar-dasar Public Relations*. Jakarta: Remaja Rosdakarya, 2007.
- Tjiptono, Fandi. "*Strategi Pemasaran*". Yogyakarta: ANDI Yogyakarta, 1997.
- Wati, Mardiana dan A. R Rizky. *5 Jam Belajar Cepat Menggunakan Facebook*. Bandung: Yrama Widya, 2009.
- Wirasmita,Yuyun. *Komunikasi Bisnis dan Profesional*. Cet; 2; Bandung: PT Remaja Rosdakarya, 1998.
- Akhlakulkarimah, Raudzah dan Nur Anisah. "Efektivitas Kegiatan Public Relations Online Melalui Website Sebagai Pendukung Strategi Pemasaran di Hotel Bayu Hill Takengon". *Mahasiswa FISIP Unsyiah2*, no. 3 (2017).
- Astuti, Rini dan Fatmawati. "Strategi Komunikasi Komunitas Peduli Jilbab dalam Sosialisasi Pemakaian Jilbab Syar'i di Kalangan Muslimah". *Ilmu Dakwah2*, no. 1 (2021): h. 12.
- Hanafi, Muhammad. "Pengaruh Media Sosial Facebook Terhadap Motivasi Belajar Mahasiswa FISIP Universitas Riau". *JOM FISIP3*, no.2 (2016).
- Herna, dkk, "Strategi Komunikasi Media Sosial Untuk Mendorong Partisipasi Khalayak Pada Situs Online Kitabisa.Com", *Komunikasi pembangunan17*, no. 2 (2019).

- Jannah, Aulia Oktafiana Raudlatul, dkk. "Fenomena Sedekah Online dalam Perspektif Islam". *Jurnal Universitas Pendidikan Indonesia* (2019): h. 3.
- Lily, Fonna Heldiana. "Strategi Komunikasi Pemasaran Batik (studi kasus strategi komunikasi pemasaran terpadu batik Dwi Hardi Surakarta)". *Skripsi*. Prodi Ilmu Komunikasi Fakultas Komunikasi dan Informatika Universitas Muhammadiyah Surakarta, 2013.
- Masyhari, Fauziah. "Pengasuhan Anak Yatim Dalam Perspektif Pendidikan Islam". *Manajemen2*, no. 2 (2017).
- Muljadi, Vania, dkk. "Efektivitas Iklan Shopee Indonesia dalam Akun Instagram @shopee_id Pada Masyarakat Indonesia". *E-KOMUNIKASI10*, no. 2 (2022), h. 2.
- Najib, Moh Farid. "Peningkatan Kapasitas Lembaga Melalui Pengembangan Komunikasi Pemasaran Guna Mendorong Minat Donatur Dalam Berdonasi Pada Istana Yatim Dhu'afa". *Difusi3*, no. 1 (2020): h. 18.
- Nazir, Irfan. "Situs Facebook dan tindakan menggunakan (Studi Korelasional antara Situs Facebook dengan Tindakan Menggunakan Mahasiswa FISIP USU Medan)". *Skripsi*. Fakultas Ilmu Sosial dan Politik USU Medan, 2010.
- Ningrum, Ulfah Nur Aini. "Pengaruh tautan Berita Pada Facebook Terhadap Minat Membaca Beritanya Studi Pada Buruh, Pabrik PT Gajah. Tunggal Tbk Tangerang". *Skripsi*. Fakultas Ilmu Sosial dan Ilmu Politik Universitas Lampung, 2017.
- Pratiwi, Indah Yulia. "Analisis Strategi Komunikasi Pemasaran Pada "Kurban Online" Dompot Dhuafa Jawa Tengah Dalam Meningkatkan Kepercayaan Donatur". *Skripsi*. Program Studi Ekonomi Islam Fakultas Ekonomi Dan Bisnis Islam Universitas Islam Negeri Walisongo Semarang, 2019.
- Purwantini, Ani. "Strategi Komunikasi Dalam Meningkatkan Fundraising Sedekah Melalui Media Online (Studi Kasus Pada Program Pembibitan Penghafal Alqur'an (Pppa) Daarul Qur'an Makassar)". *Tesis*, Fakultas Sosial Dan Ilmu Politik Universitas Hasanuddin Makassar, 2021.
- Riduan, dkk, "Tafsir Ayat ayat Al-Quran Tentang Kepemimpinan Dalam Manajemen Pendidikan Islam", *Cybernetics: Journal Educational Research and Sosial Studies2*, no. 1 (2021).
- Sumardianto, Erdin. "Strategi Komunikasi Pemasaran Dakwah dalam Zakat BAZNAS pada Awal Pandemi Covid-19". *Anida (Aktualisasi Nuansa Ilmu Dakwah)22*, no. 2 (2022), h. 196.
- Tirdanatan, Nia Utami, dkk. "Evaluasi Good Corporate Governance Atas Kebutuhan Donatur Pada Penerapan Crowdfunding Di Indonesia". *ComTech5*, no. 1 (2014): h. 126.
- Warouw, Dessie M.D dan Yuriewaty Pasoreh. "Peranan Komunikasi Pemasaran dalam Meningkatkan Hasil Penjualan Produk PT.Pokphan Luwuk Sulawesi Tengah". *Acta Diurna4*, no. 5 (2015).
- Almandary,Zulfikar Syam. "Profil Pesantren Surga Religi", *Facebook Zulfikar Syam Almandary*.ZulfikarSyamAlmandaryhttps://www.facebook.com/matjar.zulfikar/posts/pfbid0E79hBBq5rVmGJ5yXjZ8kNGCey4AiYvN8bSvXHHGVDqcVfCjofcU83x3sYoZobYyy1 (15 April 2023).
- <https://www.google.com/amp/s/sulbar.tribunnews.com/amp/2023/07/12/polisi-jadikan-selimut-dan-pakaian-korban-alat-bukti-kasus-pencabulan-oleh-ustad-zulfikar>

PSB Pontren Salafiyah Parappe, “Mengenal Lebih Dekat Pondok Pesantren Salafiyah Parappe(Bagian4)”,<https://psb.salafiyahparappe.com/read/82/mengenal-lebih-dekat-pondok-pesantren-salafiyah-parappe-bag-4> (29 Januari 2024)

Penalaran UNM, *Metode Penelitian Kualitatif*". Situs resmi penalaran, <http://www.penalaran-unm.org/index.php/artikel-nalar/penelitian/116-metode-penelitian,kualitatif.html> (27 januari).

Yayasan Relawan Peduli dan Berbagi, *Sejarah Berdirinya Pesantren Surga Religi*. dalam Bentuk Word, 2023.

Buku Panduan Santri Pesantren Surga Religi 2021.



LAMPIRAN-LAMPIRAN



Dokumentasi Foto Penelitian



Wawancara bersama Ustazah Hardayanti



Dokumentasi beberapa tempat di Pondok Pesantren Surga Religi



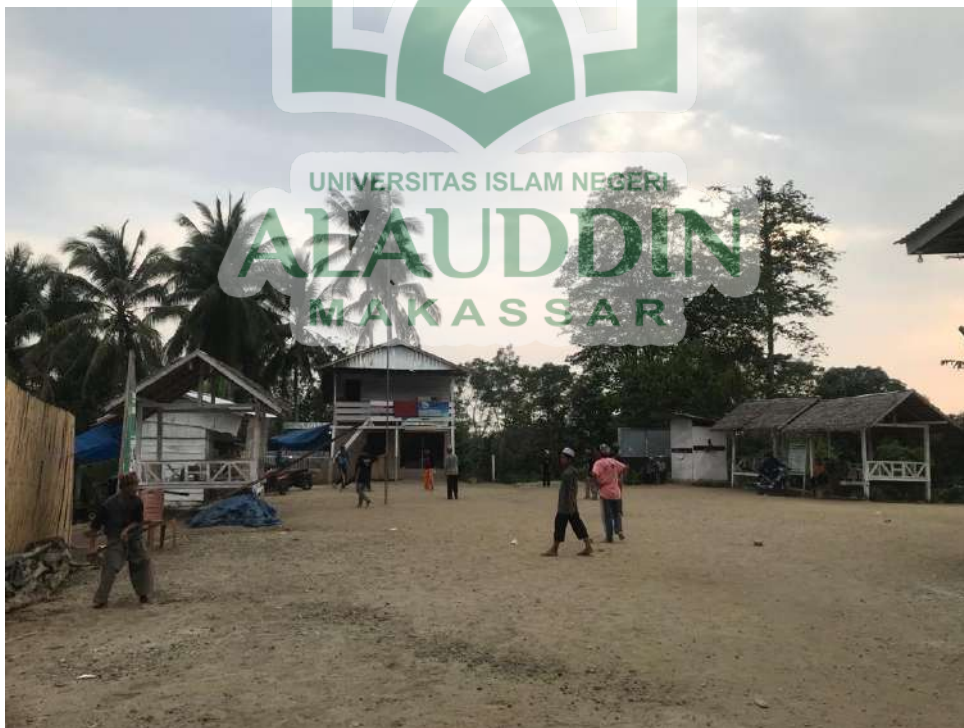

Beberapa dokumentasi dari akun facebook Religi

(Contoh beberapa prestasi santri-santriwati)

The image displays a collage of Facebook posts from the 'Re Ligi' page, celebrating the achievements of students. The posts are arranged in a grid-like fashion, with some overlapping. A large, semi-transparent watermark for 'UNIVERSITAS ISLAM NEGERI ALAUDDIN MAKASSAR' is centered over the entire image.

Post 1 (Top Left): Dated 2 Des 2023. Text: "Allaahummarhamna Bil Qur'an. Alhamdulillah Zaskia Binuang, Nur Inayah Kampuno, Arya Polewali telah selesai simaan Qur'an Juz 30. Baarakallaahulakum. Aamiin aamiin allahumma aamiin bi syafe'atil qur'an."

Post 2 (Top Right): Dated 25 Des 2023. Text: "MasyaAllah... Inilah nama-nama santri yang berprestasi meraih predikat 1,2 dan 3 di thabaqahnya masing-masing. Semoga Berkah dan bermanfaat dunia akhirat."

Post 3 (Middle Left): Dated 18 Okt 2023. Text: "Alhamdulillah. Pondok Pesantren Surga Religi Ikuti. Allaahummadhamna Bil Qur'an. Alhamdulillah telah terakui Lihab selengkapnyanya."

Post 4 (Middle Right): Dated 1 Nov 2023. Text: "Barokallah Nak Alifiana dari Tutar, Nasta dari Aralie, Wahyuni dari Tapango, karena telah berhasil menyelesaikan hafalan Qur'an juz 30. Semoga tetap istiqomah dalam menghafal Qur'an."

Post 5 (Bottom Left): A graphic for 'Pondok Pesantren Surga Religi' featuring a young boy in a green and white uniform. Text: "BAROKALLAH Simaan Al-Qur'an 3 JUZ Furqan Balikpapan. *Orang yang hafiz Al-Qur'an, akan memberikan svafa'at ke pada 10".

Post 6 (Bottom Right): A photo of three young women in black hijabs holding books. Text: "358 36 komentar • 17 kali dibagikan".

Contoh beberapa sumbangan untuk santri-santriwati

Re Ligi
10 Nov 2023

TERIMAKASIH BANYAK KAMI UCAPKAN KEPADA IBUNDA HAJJA RAODAH BULUBAWANG YANG SUDAH BERBAGI N 130 NASI KOTAK UNTUK ANAK PONDOK PESANTREN SURGA RELIGI YANG MANA DIDALAM NYA BANYAK ANAK PENGHAFAL ALQURAN DAN ANAK KURANG MAMPU SERTA ANAK YATIM, DAN DO'AKAN SAMA ANAK SANTRI SEMOGA ALLAH SWT SELALU MEMBERIKAN UMUR YG PANJANG SEHAT SELALU SERTA DILIMPahkan REZEKI YANG BERLIPAT GANDA AAMIIN

Re Ligi
25 Okt 2023

Alhamdulillah Wa syukurillah, masuk lagi donasi berupa telur untuk kebutuhan dapur pondok pesantren.

InsyaAllah, dimudahkan terus rezeki ta ibu. 🌸

Dan insyaAllah, masih banyak donatur yang akan terus membantu pesantren ini tetap pada pendiriannya untuk membantu anak-anak yang kurang mampu dan mau belajar di pondok. 🌸

Mari, tambahkan lagi. 🌸🌸



Re Ligi
29 Nov 2023

Alhamdulillah.

Rezeki selalu datang dari arah yang tak disangka-sangka.

Masuk donasi ikan untuk santri di pondok

Terimakasih donatur 🙏 dimudahkan sela rezeki dan urusan ta, baik dunia maupun akhirat. 🌸

Re Ligi
1 Des 2023

MasyaAllah, Masuk rezeki untuk santri di pondok berupa uang, beras 25 kg, minyak 1 jergen, dan telur 2 rak. 🌸🌸

Terimakasih kepada semua donatur yang telah ikut berpartisipasi. 🙏 Semoga Allah membalasnya dengan sebaik-baiknya balasan.

Mari tambahkan. 🙏

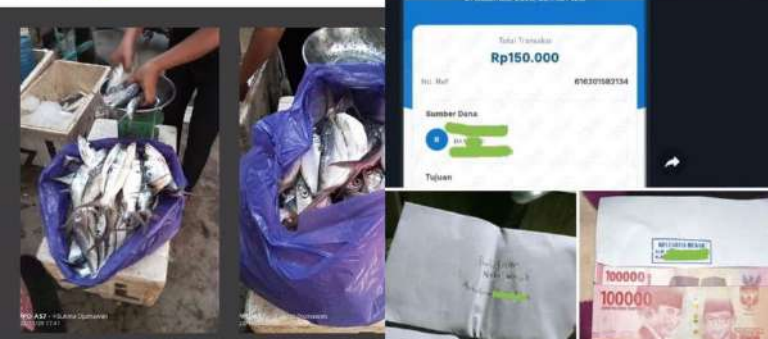

Re Ligi
8 Des 2023

TERIMA KASIH DONATUR UNTUK MAKAN MALAM ANAK ANAK SANTRI DI PESANTREN,, BERKAH SELALU, LAPANG REZEKI TA 🙏🙏🙏🙏



35 2 komentar • 1 kali dibagikan

Re Ligi
11 Des 2023

Pengisian 35 galon kosong siap isi di lampa gratis untuk pondok lapang rezkita orang baik dan di mudahkan urusan ta sekeluarga

Aamiin Yaa Allah
🙏🙏🙏🙏🙏🙏🙏🙏



Re Ligi
13 Des 2023

Alhamdulillah MasyaAllah 🙏

Masuk donasi beras dari hamba Allah untuk pondok Religi.
Terimakasih 🙏 semoga Allah membalasnya dengan sesuatu yang lebih baik lagi. 🙏



Re Ligi
4 hr

MasyaAllah alhamdulillah Wa syukurillah... 🙏

Pertolongan Allah selalu datang di saat yang tepat. Luer biasa antusias dari teman-teman donatur semua untuk membantu kami dalam pelunasan nota masjid ini. 🙏

Pembebasan nota masjid yang awalnya puluhan juta, kini telah tertulis lunas di nota. Ini semua tidak lepas dari pertolongan Allah dan bantuan dari para donatur dan teman-teman semua yang setia meng-share dan meng-up postingan kami. Untuk itu, kami ucapkan banyak terimakasih. Semoga Allah membalasnya dengan sebaik-baik balasan. 🙏

Sekali lagi kami dari relawan dan pengurus pondok mengucapkan banyak-banyak terimakasih. 🙏🙏🙏

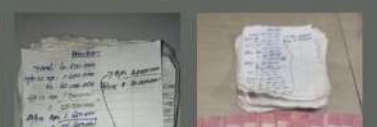

Contoh beberapa kegiatan santri-santriwati

Re Ligi
9 Nov 2023 · 🌐

Rutinitas malam jumat "Barazanji"



Re Ligi sedang bersama **Munira** · 13 Nov 2023 · 🌐

Malam Ini Santri Religi Melaksanakan Rutinitas Seperti Biasa.

Semoga kita semua mendapatkan Magfirah dan Rahmat dari Allah SWT. 🌟

Re Ligi
22 Nov 2023 · 🌐

Jika kamu tak ingin bersusah-susah dalam menuntut ilmu, maka kamu akan merasakan pahitnya kebosohan.

Re Ligi
7 Des 2023 · 🌐

Ujian tobaqoh hari ke-2.



👍❤️ 37

2 komentar · 2 kali dibagikan

Re Ligi
31 Des 2023 · 🌐

Sholawatan dan Istighotsah bersama.



👍❤️ 77

1 komentar · 1 kali dibagikan

Re Ligi
31 Des 2023 · 🌐

Belajar siang



👍❤️ 23

1 kali dibagikan

Beberapa kegiatan yang diselenggarakan Pesantren Surga Religi

Re Ligi
16 Des 2023 · 🌐

Alhamdulillah...
Lancar dan sukses. 🌹

ACARA KEMARIN
PERINGATAN MAULID NABI MUHAMMAD SAW DIRANGKAIKAN DENGAN MILAD 2 TAHUN, KHATAMAN SHARAF, DAN WISUDA TAHFIDZ PONDOK PESANTREN RELIGI.

129
6 komentar · 1 kali dibagikan

Mode data @ Bell Data

Re Ligi
17 Des 2023 · 🌐

ALAMUDDIN MAKASSAR
SELAMAT HARI SANTRI NASIONAL 2023
Selamat Hari Santri Nasional 2023. Semoga para santri Indonesia tumbuh menjadi insan teladan bagi negeri. Jihad Santri Jayakan Negeri.

70
8 komentar · 4 kali dibagikan

Contoh beberapa pesan persuasif/iklan

The image displays a collage of social media posts from a page named "Re Ligi". The posts are persuasive in nature, focusing on Islamic charity and community support.

- Top Left Post:** A black and white text-based post with the text: "MasyaAllah banyak sekali yang berantusias jadi donatur infaq 50 ribu/bulan Kami ucapkan jazakumullahu khairan katziran 🙏🥰".
- Top Right Post:** A post titled "JUMAT BERKAH SAATNYA TUNAIKAN INFAQ TERBAIK TA. 🙏" with a green and white graphic for the "PROGRAM SEDEKAH BERAS". The graphic includes the text: "Penuhi kebutuhan pokok para santri dengan memberikan beras terbaik agar santri bisa konsentrasi para santri dalam menghafal Al-Qur'an selalu terjaga. Jadikan mereka generasi emas penerus bangsa." and contact information for "Re Ligi" (0645 01 000433 56 3).
- Middle Post:** A post with a large green watermark "UNIVERSITAS ISLAM NEGERI ALAUDDIN MAKASSAR". The text reads: "Terimakasih kepada semua donatur yang pernah ikut berpartisipasi bersama kami maupun yang masih selalu setia bersedekah bersama kami. 🙏🥰". Below this, it says: "Semoga Allah membalasnya dengan sebaik-baiknya balasan, baik di dunia maupun akhirat. 🙏".
- Bottom Left Post:** A post with a purple header and text: "BISMILLAHIRRAHMANIRRAHIM ALHAMDULLILLAH SUDAH MASUK BULAN JANUARI 2024🙏", "SAATNYA PENJEMPUTAN ISI KOTAK SEDEKAH SUBUH RELIGI 🙏🥰", "INSYA ALLAH DONATUR AKAN DI DO'AKAN SANTRIZ SETIAP SELESAI SHALAT 5 WAKTU DAN DIBACAKAN YASIN KELAPANGAN REZKI SETIAP SELESAI SHALAT MAGRIB.", "BERKABARMAQ YG MAU DI JEMPUT ISI KOTAK SEDEKAH SUBUHNYA.", "LAPANG SEMUA REZKITA 🙏". It includes a QR code and the phone number "0645 01 000403 56 3".
- Bottom Middle Post:** A circular graphic with the text: "Tak akan kelaparan orang yang memberi makan untuk orang lain. Tak akan miskin orang yang selalu bersedekah." and the Instagram handle "@alauddinmakassar_19".
- Bottom Right Post:** A post titled "MAULID NABI MUHAMMAD SAW" with a green and white graphic. The text includes: "Majlis Il Tahan, Rhataman Sharaf, dan Wisuda Tahfidz" and "PONDOK PESANTREN SUBHA RELIGI".

RIWAYAT HIDUP

Peneliti dari tesis yang berjudul “Penerapan Komunikasi *Marketing* Melalui Facebook dalam Memperbaiki Citra Pondok Pesantren Surga Religi Polewali Mandar” bernama lengkap Rosida Ibrahim, anak kelima dari lima bersaudara. Peneliti lahir di Malaysia, 08 Agustus 1995. Ayahanda peneliti bernama Ibrahim sedangkan Ibunda bernama Kursia.

Peneliti memulai pendidikan Taman Kanak-kanak (TK) pada tahun 1999-2001 di salah satu TK yang ada di Malaysia. Kemudian melanjutkan pendidikan pada tahun 2001 – 2007 di SD Malaysia dan pada tahun 2007 – 2010 penulis lanjut di MTS Pergis Bonde Campalagian. Pada tahun 2010 – 2013 penulis melanjutkan pendidikan di SMA Negeri 01 Campalagian (SMANSA). Setelah itu, penulis melanjutkan pendidikan di Perguruan Tinggi Universitas Islam Negeri (UIN) Alauddin Makassar pada Jurusan Komunikasi dan Penyiaran Islam, Fakultas Dakwah dan Komunikasi UIN Alauddin Makassar pada tahun 2013 sampai Februari 2018.

Ruang lingkup organisasi, Peneliti bergabung pada organisasi Pergerakan Mahasiswa Islam Indonesia (PMII) pada tahun 2014. Pada tahun yang sama penulis bergabung pada Organisasi Jurusan “Ibrand” bidang Public Speaking. Selain itu, penulis juga bergabung pada organisasi “Texture” bidang fotografi dan menjabat sebagai team Kehumasan di Texture. Pada ruang lingkup profesi, di tahun 2015 penulis bergabung bersama UKM LIMA Washilah dan berprofesi sebagai salah satu anggota fotografer Washilah. Dan pada tahun 2021 bergabung pada Yayasan Rumah Quran Hafiz-Hafizah (RQH) cabang Gowa sebagai fasilitator (Guru Quran).

Jazaakumullah Khoiran

Wassalamu alaikum warahmatullahi wabarakatuh.