

**SISTEM *MONITORING* KELEMBAPAN RUANG PENYIMPANAN BIJI KOPI  
BERBASIS *INTERNET OF THINGS***



**SKRIPSI**

Diajukan untuk memenuhi salah satu syarat guna mencapai gelar  
Sarjana Komputer pada Jurusan Teknik Informatika  
Fakultas Sains dan Teknologi UIN Alauddin Makassar

Oleh:

**ADRIAN ADIPUTRA**

**NIM: 60200119085**

**FAKULTAS SAINS DAN TEKNOLOGI  
UNIVERSITAS ISLAM NEGERI ALAUDDIN MAKASSAR**

**2024**

## PERNYATAAN KEASLIAN SKRIPSI

Mahasiswa yang bertanda tangan di bawah ini:

Nama : Adrian Adiputra  
NIM : 60200119085  
Tempat/Tanggal Lahir : Sinjai/20 November 2001  
Jurusan/Prodi/Konsentrasi : Teknik Informatika  
Fakultas/Pascasarjana : Sains dan Teknologi  
Alamat : Dusun Bonto, Desa Kompang, Kec. Sinjai  
Tengah  
Judul : Sistem Monitoring Kelembapan Ruang  
Penyimpanan Biji Kopi Berbasis  
*Internet Of Things*

Menyatakan dengan sesungguhnya dan penuh kesadaran bahwa skripsi ini benar adalah hasil karya sendiri. Jika di kemudian hari terbukti bahwa ia merupakan duplikat, tiruan, plagiat, atau dibuat oleh orang lain, sebagian atau seluruhnya, maka skripsi dan gelar yang diperoleh karenanya batal demi hukum.

Gowa, 30 Agustus 2024

UNIVERSITAS ISLAM NEGERI

ALAUDDIN

M A K A S S



**Adrian Adiputra**  
60200119085

## PERSETUJUAN UJIAN SKRIPSI (MUNAQSYAH)

Dewan penguji skripsi saudara Adrian adiputra, NIM: 60200119085, mahasiswa Jurusan Teknik Informatika (TI) Fakultas Sains dan Teknologi Universitas Islam Negeri (UIN) Alauddin Makassar, setelah dengan seksama meneliti dan mengoreksi naskah skripsi yang bersangkutan dengan judul, "**Sistem Monitoring Kelembapan Ruang Penyimpanan Biji kopi Menggunakan *Internet Of Things***", memandang bahwa skripsi tersebut telah memenuhi syarat-syarat ilmiah dan dapat disetujui untuk diajukan dalam sidang **Ujian Skripsi (Munaqasyah)**.

Demikian persetujuan ini diberikan untuk proses selanjutnya.

Gowa, 30 Agustus 2024

### DEWAN PEMBIMBING:

1. M. Hasrul H, S.Kom., M.Kom.
2. Dr. Ir. A. Muhammad Syafar, S.T., M.T., IPM.

(.....)

(.....)

### DEWAN PENGUJI:

1. Dr. Ridwan A. Kambau, S.T., M.Kom.
2. Dr. Hj. Besse Ruhaya. S.Pd.I., M.Pd.I.
3. M. Hasrul H, S.Kom., M.Kom.
4. Dr. Ir. A. Muhammad Syafar, S.T., M.T., IPM.

(.....)

(.....)

(.....)

(.....)

Diketahui oleh:

Ketua Prodi TI,

  
**Mustikasari, S.Kom., M.Kom.**  
**NIP.19781106 200604 2 001**

## PENGESAHAN SKRIPSI

Skripsi yang berjudul "**Sistem Monitoring Kelembapan Ruang Penyimpanan Biji Kopi Menggunakan *Internet Of Things***", yang disusun oleh Saudara **Adrian Adiputra**, NIM: **60200119085**, mahasiswa Program Studi Teknik Informatika UIN Alaudin Makassar, telah diuji dan dipertahankan dalam sidang Ujian Skripsi Munaqasyah yang diselenggarakan pada hari Jum'at, tanggal 30 Agustus 2024 M. bertepatan dengan tanggal 25 Safar 1446 H, dinyatakan telah dapat diterima sebagai salah satu syarat untuk memperoleh gelar Sarjana Komputer pada Jurusan Teknik Informatika.

Gowa, 30 Agustus 2024

### DEWAN PENGUJI:

Nomor SK 2956 Tahun 2024

Ketua Sidang : Dr. Fatmawati Nur, S.Si., M.Si.

(.....)

Sekretaris Sidang : Mustikasari, S.Kom., M.Kom.

(.....)

DEWAN PENGUJI :

1. Dr. Ridwan A. Kambau, S.T., M.Kom

(.....)

2. Dr. Hj. Besse Ruhaya, S.Pd.I., M.Pd.I.

(.....)

3. M. Hasrul H, S.Kom., M.Kom.

(.....)

4. Dr. A. Muhammad Syafar, S.T., M.T., IPM

(.....)

Disahkan oleh :

Dekan Fakultas Sains dan Teknologi UIN Alaudin Makassar,



**Dr. Fahmyddin A raaf Tauhid, ST., M. Arch., Ph.D., IAL**  
NIP. 19760610 200604 1 004

## KATA PENGANTAR

Tiada kata yang pantas penulis ucapkan selain puji syukur kehadirat Allah Swt. atas berkat dan Rahmat-Nya sehingga penulis dapat menyelesaikan skripsi ini sebagai syarat lulus pada Universitas Islam Negeri Makassar Jurusan Teknik Informatika Fakultas Sains Dan Teknologi.

Dalam pelaksanaan penelitian sampai pembuatan skripsi ini, ada banyak sekali hambatan dan kesulitan yang dihadapi. Tetapi berkat keteguhan dan kesabaran penulis akhirnya skripsi ini dapat diselesaikan juga. Rasa terima kasih yang mendalam kepada Ayahanda **Ahmad Jayadi** dan Ibunda **Salehanang** yang selalu memberikan doa, kasih sayang dan dukungan baik moral maupun material agar terselesainya skripsi penulis. Melalui kesempatan ini, penulis menyampaikan rasa terima kasih yang sebesar-besarnya dan penghargaan yang setinggi-tingginya kepada :

1. Prof. H. Hamdan Juhannis, M.A., Ph.D. selaku Rektor Universitas Islam Negeri Alauddin Makassar yang telah memberikan kebijakan-kebijakan membangun UIN Alauddin Makassar agar lebih berkualitas sehingga dapat bersaing dengan universitas lain.
2. Ar. Fahmyddin A'raaf Tauhid, ST, M. Arch, Ph.D, IAI. selaku Dekan Fakultas Sains dan Teknologi UIN Alauddin Makassar, beserta Wakil Dekan I, Wakil Dekan II, Wakil Dekan III, dan seluruh staf administrasi yang telah memberikan berbagai fasilitas kepada kami selama masa pendidikan.
3. Ibu Mustikasari, S.Kom., M.Kom. selaku Ketua Jurusan dan Ibu Hariani,

S.kom. M.Kom. Selaku Sekretaris Jurusan Teknik Informatika yang telah membantu selama pengerjaan skripsi ini.

4. Bapak M. Hasrul H, S.Kom., M.Kom. Selaku pembimbing I dan Bapak Dr. Ir. A. Muhammad Syafar, S.T., M.T., IPM. Selaku pembimbing II yang telah membimbing dan membantu penulis untuk mengembangkan pemikiran dalam penyusunan skripsi ini hingga selesai.
5. Bapak Dr. Ridwan A. Kambau, S.T., M.Kom. Selaku penguji I dan Ibu Dr. Hj. Besse Ruhaya, S.Pd.I., M.Pd.I. Selaku penguji II yang telah membimbing dan membantu penulis untuk mengembangkan pemikiran dalam penyusunan skripsi ini hingga selesai.

Tiada balasan yang dapat penulis berikan selain doa semoga Allah Swt. menerima amal baiknya dan memberi imbalan yang lebih baik atas jerih payahnya serta selalu memberikan perlindungan kepada-Nya. Aamiin.

Penulis menyadari sepenuhnya bahwa skripsi ini jauh dari kesempurnaan, olehkarena itu penulis sangat mengharapkan saran dan kritik pembaca untuk perbaikan di masa yang akan datang. Akhirnya hanya kepada Allah Swt. penulis berserah diri dan semoga skripsi ini bermanfaat bagi penulis dan semua pihak pada umumnya.

Samata, 30 Agustus 2024  
Penyusun

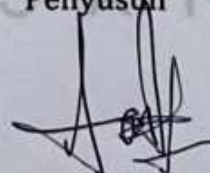

**Adrian Adiputra**  
**NIM : 6020011908**

## DAFTAR ISI

<b>SAMPUL</b> .....	<b>i</b>
<b>KATA PENGANTAR</b> .....	<b>ii</b>
<b>DAFTAR ISI</b> .....	<b>vi</b>
<b>DAFTAR GAMBAR</b> .....	<b>ix</b>
<b>DAFTAR TABEL</b> .....	<b>x</b>
<b>ABSTRAK</b> .....	<b>xi</b>
<b>BAB I PENDAHULUAN</b> .....	<b>1</b>
A. Latar Belakang.....	1
B. Rumusan Masalah.....	6
C. Fokus Penelitian.....	6
D. Kajian Pustaka.....	7
E. Tujuan dan Kegunaan Penelitian.....	11
<b>BAB II TINJAUAN TEORITIS</b> .....	<b>13</b>
A. Biji Kopi .....	13
B. <i>Internet Of Things</i> .....	13
C. Arduino IDE .....	14
D. Android.....	14
E. Firebase .....	15
F. NodeMCU ESP8266.....	15
G. DHT 11 .....	15
H. <i>Humidifier Mist Maker</i> .....	16
I. <i>Dehumidifier</i> .....	17
J. Modul <i>Relay 2 Channel</i> .....	18
K. Kajian Integritas Keilmuan .....	19
<b>BAB III METODOLOGI PENELITIAN</b> .....	<b>21</b>
A. Jenis dan Lokasi Penelitian .....	21
B. Pendekatan Penelitian.....	21
C. Sumber Data .....	22
D. Metode Pengumpulan Data.....	22
E. Instrumen Penelitian.....	23

F.	Teknik Pengolahan dan Analisis Data.....	24
G.	Metode Perancangan Sistem .....	25
H.	Teknik Pengujian Sistem.....	29
I.	Ilustrasi Desain Sistem .....	30
J.	Perancangan Perangkat Lunak.....	32
<b>BAB IV HASIL DAN PEMBAHASAN .....</b>		<b>38</b>
A.	Implementasi Sistem.....	38
B.	Perancangan Perangkat Keras.....	41
C.	Hasil Pengujian Sistem .....	46
D.	Hasil Penerapan Sistem.....	66
<b>BAB V PENUTUP .....</b>		<b>70</b>
A.	Kesimpulan .....	70
B.	Saran .....	70
<b>DAFTAR PUSTAKA .....</b>		<b>72</b>
<b>LAMPIRAN.....</b>		<b>75</b>



## DAFTAR GAMBAR

Gambar II. 1 Biji Kopi.....	13
Gambar II. 2 NodeMCU ESP8266.....	15
Gambar II. 3 Sensor Suhu DHT22.....	16
Gambar II. 4 <i>Humidifier Mist Maker</i> .....	17
Gambar II. 5 <i>Dehumidifier</i> .....	18
Gambar II. 6 Modul <i>Relay 2 Channel</i> .....	19
Gambar III. 1 Blok Diagram Sistem Pemantau Kelembapan Ruang Biji Kopi Berbasis IoT.....	26
Gambar III. 2 Perancangan Perangkat Keras.....	27
Gambar III. 3 Diagram Blok Sistem.....	28
Gambar III. 4 Tampak Luar Perangkat yang Diusulkan.....	30
Gambar III. 5 Tampak Dalam Perangkat yang Diusulkan.....	31
Gambar III. 6 <i>Use Case Diagram</i> .....	32
Gambar III. 7 <i>Activity Diagram</i> .....	33
Gambar III. 8 <i>Flowchart</i> yang Diusulkan.....	35
Gambar III. 9 <i>Interface Splash Screen</i> .....	36
Gambar III. 10 <i>Interface Home</i> Aplikasi.....	37
Gambar IV. 1 Perancangan Perangkat Keras Keseluruhan.....	38
Gambar IV. 2 <i>Interface Splash Screen</i> .....	40
Gambar IV. 3 Antarmuka pada menu <i>Home</i> Aplikasi.....	41
Gambar IV. 4 Perancangan Perangkat Keras DHT22.....	42
Gambar IV. 5 Perancangan Perangkat Keras <i>Relay</i> .....	43
Gambar IV. 6 Perancangan Perangkat Keras Keseluruhan.....	44
Gambar IV. 7 Bagan Pengujian Sistem.....	46
Gambar IV. 8 Hasil Pengujian Komponen.....	47
Gambar IV. 9 Tampilan Fitur Suhu.....	49
Gambar IV. 10 Tampilan Fitur Kelembapan.....	49
Gambar IV. 11 Tampilan Fitur Informasi Penyerap Kelembapan.....	50
Gambar IV. 12 Tampilan Fitur Informasi Penambah Kelembapan.....	50
Gambar IV. 13 Tampilan Fitur Tentang Aplikasi.....	51
Gambar IV. 14 Fitur Keluar Aplikasi.....	51
Gambar IV. 15 Hasil Pengujian <i>Cloud Server</i> .....	52
Gambar IV. 16 Penerapan Sistem.....	66
Gambar IV. 17 Hasil Penyimpanan Dalam Karung/Plastik.....	68
Gambar IV. 18 Hasil Penyimpanan dengan Menggunakan Sistem.....	68

## DAFTAR TABEL

Tabel I. 1 Perbandingan dengan Penelitian Sebelumnya.....	8
Tabel IV. 1 Koneksi pin ESP8266 ke DHT22 .....	42
Tabel IV. 2 Koneksi Pin ESP8266 ke <i>Relay</i> .....	43
Tabel IV. 3 Koneksi Pin ESP8288 ke Seluruh Perangkat Keras .....	45
Tabel IV. 4 Pengujian Komponen .....	47
Tabel IV. 5 Pengujian <i>Interface</i> .....	49
Tabel IV. 6 Pengujian <i>Cloud Server</i> .....	52
Tabel IV. 7 Biaya Perangkat Keras .....	57
Tabel IV. 8 Instrumen <i>Usability Testing</i> Menggunakan SUS.....	58
Tabel IV. 9 Skala <i>Likert</i> .....	59
Tabel IV. 10 Interpretasi SUS Score.....	60
Tabel IV. 11 Hasil <i>Usability Testing</i> .....	60
Tabel IV. 12 Analisis Perbandingan.....	65



## ABSTRAK

**Nama : Adrian Adiputra**  
**NIM : 60200119085**  
**Judul : Sistem Monitoring Kelembapan Ruang Penyimpanan Biji Kopi Berbasis *Internet of Things***

---

Tujuan penelitian ini adalah untuk mengimplementasikan teknologi atau sistem yang memungkinkan para petani memantau dan mengontrol kelembapan udara dalam ruang penyimpanan biji kopi berkulit tanduk. Dengan adanya sistem ini, diharapkan kondisi penyimpanan biji kopi dapat dioptimalkan sehingga risiko kerusakan atau penurunan kualitas biji kopi dapat diminimalisir. Penelitian ini berfokus pada pengembangan dan penerapan sistem berbasis *Internet of Things* (IoT) yang dapat memberikan solusi praktis dan efisien bagi para petani kopi dalam menjaga kualitas biji kopi selama masa penyimpanan.

Penelitian ini menggunakan pendekatan kualitatif dengan teknik pengumpulan data yang meliputi wawancara dan observasi. Wawancara dilakukan terhadap beberapa petani kopi yang menggunakan sistem ini untuk mendapatkan pandangan langsung mengenai efektivitas dan kegunaannya. Selain itu, observasi dilakukan untuk memantau perubahan kualitas biji kopi selama proses penyimpanan. Data yang diperoleh dianalisis untuk menilai keberhasilan implementasi sistem dan dampaknya terhadap kualitas biji kopi berkulit tanduk.

Hasil implementasi menunjukkan bahwa biji kopi yang disimpan menggunakan sistem IoT mempertahankan warna cerah, aroma tajam, dan cita rasa yang lebih kaya dibandingkan dengan biji kopi yang disimpan secara konvensional dalam karung. Sistem ini juga berhasil mengurangi jumlah biji kopi yang rusak selama penyimpanan. Dengan adanya pemantauan kelembapan yang lebih akurat, para petani dapat menghindari masalah seperti pertumbuhan jamur dan kerusakan lainnya yang biasanya disebabkan oleh kelembapan yang tidak terkontrol.

Implikasi dari penelitian ini sangat signifikan bagi para petani kopi, khususnya dalam hal peningkatan kualitas dan efisiensi penyimpanan biji kopi. Sistem *monitoring* kelembapan berbasis IoT ini terbukti efektif dalam menjaga kualitas biji kopi dan mengoptimalkan proses penyimpanan secara keseluruhan. Berdasarkan hasil *usability testing* yang dilakukan, sistem ini mendapatkan skor rata-rata sebesar 85,7, yang termasuk dalam kategori *grade A* (bagus sekali). Dengan demikian, teknologi ini dapat menjadi solusi inovatif untuk tantangan dalam penyimpanan biji kopi, sekaligus meningkatkan nilai ekonomi produk kopi bagi para petani.

**Kata Kunci:** *Biji Kopi, Monitoring, Ruang Penyimpanan, Internet of Things*

## **BAB I**

### **PENDAHULUAN**

#### ***A. Latar Belakang***

Kopi adalah salah satu komoditas perkebunan yang memiliki potensi besar untuk meningkatkan perekonomian negara. Indonesia, sebagai produsen kopi terbesar keempat di dunia, mampu menghasilkan kopi dengan total produksi mencapai 717.000 ton (*International Coffee Organization, 2021*).

Saat ini, peningkatan produksi kopi di Indonesia masih terhambat oleh rendahnya kualitas kopi yang dihasilkan, yang berdampak pada pengembangan produksi dan mutu kopi yang akan dipasarkan. Hal ini disebabkan oleh penanganan pasca panen yang kurang optimal, seperti proses fermentasi, pencucian, sortasi, pengeringan, dan penyangraian biji kopi yang belum dilakukan dengan benar. (Susilo dkk., 2020).

Para pelaku usaha kopi memperkirakan bahwa tingkat konsumsi kopi di Indonesia telah mencapai 800 gram per kapita per tahun. (Syarifuddin, 2019). Produksi kopi di Indonesia cenderung berfluktuasi. Pada tahun 2018, produksi kopi mencapai 756.000 ton, menurun menjadi 752.500 ton pada tahun 2019, dan kembali meningkat pada tahun 2020 dengan produksi sebesar 753.900 ton (Badan Pusat Statistik, 2021).

Setelah di sangrai, biji kopi biasanya dibiarkan selama sekitar 24 jam untuk melepaskan karbon dioksida, tergantung pada durasi proses sangrai. Setelah itu, kopi harus segera disimpan dalam wadah yang kedap udara,

karena jika dibiarkan terlalu lama, proses oksidasi akan terjadi. Proses ini merupakan kebalikan dari pelepasan karbon dioksida, di mana oksigen masuk ke dalam biji kopi. Ketika oksigen masuk, hal ini dapat menyebabkan penurunan rasa, aroma, dan kualitas biji kopi sangrai. (Prabowo, 2020).

Komoditas kopi bersifat musiman, sehingga ketersediaan bahan baku dalam agroindustri kopi bubuk cenderung tidak stabil. Selama musim panen, bahan baku bisa berlimpah, namun di luar musim panen, jumlahnya bisa menurun drastis. Akibatnya, pasokan bahan baku untuk agroindustri kopi bubuk menjadi relatif terbatas, sementara setiap agroindustri membutuhkan pasokan yang konsisten untuk menjaga kelancaran operasional. Selain itu, permintaan konsumen cenderung stabil atau bahkan meningkat, sehingga agroindustri harus terus memproduksi untuk memenuhi permintaan pasar. (Kusnadi & Affandi, 2022).

Kopi adalah minuman seduh yang sangat populer yang dikonsumsi di seluruh dunia. Dari segi nilai finansial, kopi merupakan komoditas pertanian terpenting setelah minyak bumi. Maka dari itu Islam mengajarkan kita betapa mulianya tumbuh-tumbuhan atau tanaman yang kita tanam dalam QS. Abasa/80:27-30 sebagai berikut:

فَأَنْبَتْنَا فِيهَا حَبًّا<sup>٢٧</sup> وَ عِنَبًا وَقَضْبًا<sup>٢٨</sup> وَ زَيْتُونًا وَنَخْلًا<sup>٢٩</sup> وَ حَدَائِقَ غُلَبًا<sup>٣٠</sup>

Terjemahnya:

“Lalu, Kami tumbuhkan biji-bijian, dan anggur dan sayur-sayuran, dan zaitun dan pohon kurma, dan kebun-kebun (yang) rindang” (Qur’an Kemenag, 2023).

Tafsir ilmi menjelaskan ayat di atas bahwa tumbuhan, bersama semua ciptaan Allah di bumi dan alam semesta, pada dasarnya memiliki dua fungsi utama. Pertama, tumbuhan, bersama dengan segala makhluk ciptaan Allah, memiliki peran penting dalam ibadah.. Mereka dianggap sebagai tanda keagungan dan kekuasaan-Nya, membutuhkan pengamatan, penghormatan, dan rasa syukur dari umat manusia. Pemanfaatan dan perlindungan terhadap tumbuhan menjadi bagian dari tanggung jawab manusia untuk mengekspresikan penghargaan dan ketaatan kepada Sang Pencipta. Kedua, tumbuhan juga memberikan manfaat nyata bagi manusia dan alam semesta secara keseluruhan. Fungsi ekologis tumbuhan, seperti penyediaan oksigen, pemurnian udara, dan dukungan terhadap kehidupan hewan, menciptakan keseimbangan ekosistem yang mendukung kelangsungan hidup. Selain itu, tumbuhan menyediakan sumber pangan, bahan bangunan, dan berbagai manfaat lainnya yang menjadi karunia Allah kepada umat manusia. Dengan memahami dan menghargai kedua fungsi ini, manusia diharapkan dapat menjalani kehidupan yang seimbang dan bertanggung jawab dalam memanfaatkan ciptaan Allah. Tumbuhan merupakan makhluk hidup yang memiliki hak dan kewajiban yang unik, serta tunduk pada perintah Allah dengan cara yang mungkin tidak sepenuhnya dapat dipahami oleh manusia. Keberadaan tumbuhan di bumi ini diarahkan untuk memberikan manfaat bagi kesejahteraan manusia (Lajnah Pentashihan Mushaf Al-Qur'an, 2011).

Berdasarkan ayat tersebut, kita diingatkan akan tanggung jawab untuk menjaga dan merawat segala sesuatu yang telah Allah Swt. amanatkan

kepada kita, serta menggunakan anugerah-Nya dengan bijaksana sesuai dengan tujuan yang ditetapkan.

Salah satu daerah di Provinsi Sulawesi Selatan yakni Kabupaten Sinjai khususnya di Desa Kompang yang umumnya biji kopi rentan terhadap perubahan suhu dan kelembapan. Berdasarkan hasil wawancara dan observasi dari para petani bahwa kelembapan pada kopi yang tidak stabil dapat mempengaruhi kualitas dan cita rasa biji kopi, dan suhu yang tidak tepat juga dapat mempengaruhi kualitas biji kopi. Suhu yang terlalu panas atau terlalu dingin dapat menyebabkan perubahan rasa dan aroma pada kopi. Sebagaimana firman Allah Swt. dalam surah Al-A'raf/7:58 ayat yang memiliki kaitan dengan bidang pertanian, dan sekaligus memperingati manusia untuk tetap taat kepada Allah, karena Dialah yang berkuasa menumbuhkan tanaman.

وَالْبَلَدُ الطَّيِّبُ يَخْرُجُ نَبَاتُهُ بِإِذْنِ رَبِّهِ وَالَّذِي خَبثَ لَا يَخْرُجُ إِلَّا تَكْدًا كَذَلِكَ  
 نُصَرِّفُ الْآيَاتِ لِقَوْمٍ يَتَشَكَّرُونَ ﴿٥٨﴾

Terjemahnya:

“Dan tanah yang baik, tanaman-tanamannya tumbuh subur dengan seijin Allah; dan tanah yang tidak subur, tanaman-tanamannya hanya tumbuh merana. Demikianlah Kami mengulangi tanda-tanda kebesaran (Kami) bagi orang-orang yang bersyukur” (Qur’an Kemenag, 2023).

Tafsir ilmi menjelaskan bahwa dengan izin Allah, tanah mampu menghasilkan panen yang melimpah. Namun, kesuburan tanah saja tidak secara otomatis menjamin hasil panen yang baik (Lajnah Pentashihan Mushaf Al-Qur’an, 2011).

Perkembangan teknologi saat ini sangat pesat, terutama dalam bidang *Internet of Things* (IoT). IoT memungkinkan perangkat yang kita gunakan sehari-hari menjadi semakin canggih. Berbagai perangkat yang mendukung IoT, seperti *smartphone*, laptop, *smartwatch*, dan *smart TV*, kini memiliki jangkauan yang luas dan semakin sering digunakan dalam kehidupan sehari-hari. Semua ini karena perkembangan *Internet of Things* yang tertanam di dalamnya sebagai sistem kontrol dari alat tersebut, salah satu perkembangannya adalah alat yang mampu menjadi sistem pemantauan kelembapan ruang penyimpanan biji kopi untuk mencegah terjadinya penurunan kualitas biji kopi baik dari cita rasa maupun aroma.

Teknologi canggih yang telah dikembangkan dapat diterapkan pada sektor pertanian agar berjalan lebih baik dan efisien. Salah satunya adalah teknologi IoT. Teknologi IoT dapat membuat sistem irigasi bekerja secara otomatis (Tzounis dkk., 2019). Teknologi ini hadir untuk membantu peningkatan produksi padi dan mempermudah petani dalam menjaga tanaman padinya gagal dalam produksi.

Mikrokontroler Arduino ESP8266 juga dapat dimanfaatkan dalam konsep IoT untuk membantu petani menjaga kelembapan ruang penyimpanan biji kopi. IoT adalah konsep yang memanfaatkan teknologi internet untuk kebutuhan tertentu, yang bertujuan mempermudah pekerjaan manusia. IoT berkembang seiring dengan kemajuan teknologi komputer dan dapat diintegrasikan dengan berbagai teknologi lain untuk memberikan informasi data secara langsung (*realtime*).



## **B. Rumusan Masalah**

Berdasarkan latar belakang masalah yang telah diuraikan di atas, maka dapat dirumuskan pokok permasalahan bagaimana membantu para petani dalam memantau kelembapan ruang penyimpanan biji kopi secara efektif dan efisien?

## **C. Fokus Penelitian**

Dalam penyusunan tugas akhir ini perlu adanya pengertian pada pembahasan yang terfokus sehingga permasalahan tidak melebar. Adapun fokus penelitian ini adalah :

1. Objek penelitian ini adalah biji kopi, dan alat kontrol kelembapan pada ruangan.
2. Sistem ini merupakan sistem yang merancang kelembapan ruang biji kopi, dan sistem yang digunakan pada penelitian ini berupa *prototype*.
3. Memanfaatkan mikrokontroler Arduino ESP8266 sebagai sistem utama untuk mengatur kelembapan ruang biji kopi secara berkala.

Untuk mempermudah pemahaman serta memberikan gambaran yang jelas dan menyamakan persepsi antara penulis dan pembaca, disajikan deskripsi fokus yang berkaitan dengan variabel-variabel yang digunakan dalam penelitian ini.

1. Sistem ini digunakan untuk mempermudah petani dalam memantau atau memonitoring kelembapan biji kopi agar meningkatkan cita rasa dan aroma kopi.
2. Sistem ini dapat mengatur ruang biji kopi menggunakan alat cerdas

berupa *Internet of Things*.

#### **D. Kajian Pustaka**

Adapun referensi penelitian sebelumnya pada peneliti terdahulu dan dianggap memiliki perbedaan yang telah ditemukan, diantaranya:

Penelitian yang dilakukan oleh (Primavansa dkk., 2022) berjudul “Pemanfaatan Mikrokontroler sebagai Pengatur Suhu dan Kelembaban Ruang Penyimpanan *Green Coffee*”. Dalam penelitian tersebut berfokus pada pengatur suhu dan kelembaban ruang penyimpanan *green coffee* menggunakan mikrokontroler Arduino Uno. Sistem ini menggunakan sensor suhu DHT22 untuk membaca data suhu dan kelembaban dan ditampilkan di LCD (*Liquid Crystal Display*). Sedangkan penelitian yang akan dilakukan menggunakan sensor DHT11 dan Mikrokontroler ESP8266 serta sistem operasi Android dalam memantau ruang penyimpanan kopi.

Penelitian yang dilakukan oleh (Ridho, 2023) yang berjudul “*Monitoring Suhu dan Kelembaban Ruang Penyimpanan Kopi Liberika Di Kepulauan Meranti Menggunakan Sensor DHT22*”. Dalam penelitian tersebut berfokus pada pengatur suhu dan kelembaban ruang penyimpanan kopi liberika menggunakan mikrokontroler ESP8266. Sistem ini menggunakan sensor suhu DHT22 untuk membaca data suhu dan kelembaban serta platform yang digunakan berbasis *website*. Sedangkan penelitian yang akan dilakukan menggunakan sensor DHT11 dan Mikrokontroler ESP8266 serta berbasis sistem operasi Android dalam memantau ruang penyimpanan kopi yang memudahkan mobilitas petani.

Penelitian yang dilakukan oleh Saeful (Kusomo, 2019) yang berjudul “Rancang Bangun Perangkat Lunak Mengklasifikasi Kualitas Biji Kopi Dengan Metode *Backpropagation*”. Dalam penelitian tersebut berfokus pada klasifikasi kualitas biji kopi menggunakan jaringan syaraf tiruan dengan metode *backpropagation* dan platform yang digunakan yaitu *website*. Sedangkan penelitian yang akan dilakukan yaitu pemantau kelembapan ruang penyimpanan biji kopi menggunakan sensor DHT11 dan Mikrokontroler ESP8266 serta sistem operasi Android dalam memantau ruang penyimpanan kopi tersebut.

**Tabel I. 1** Perbandingan dengan Penelitian Sebelumnya

No	Judul Penelitian	Alat	Perbedaan	Hasil Penelitian
1	Pemanfaatan Mikrokontroler sebagai Pengatur Suhu dan Kelembaban Ruang Penyimpanan Green Coffee (Primavansa dkk., 2022).	Arduino Uno	Fokus penelitian: pengatur suhu dan kelembapan ruangan penyimpanan green coffee menggunakan mikrokontroler Arduino Uno dan menggunakan sensor DHT22	Sistem ini menggunakan sensor suhu DHT22 untuk membaca data suhu dan kelembapan dan ditampilkan di LCD ( <i>Liquid Crystal Display</i> ) dan menggunakan mikrokontroler Arduino Uno

No	Judul Penelitian	Alat	Perbedaan	Hasil Penelitian
2	Monitoring Suhu dan Kelembaban Ruang Penyimpanan Kopi Liberika Di Kepulauan Meranti Menggunakan Sensor DHT22 (Ridho, 2023).	NodeMCU ESP8266	Fokus penelitian: pengatur suhu dan kelembapan ruangan penyimpanan kopi liberika menggunakan mikrokontroler ESP8266 dan sensor DHT22	Sistem ini menggunakan sensor suhu DHT22 untuk membaca data suhu dan kelembapan serta platform yang digunakan berbasis website, dan menggunakan mikrokontroler ESP8266
3	Rancang Bangun Perangkat Lunak Mengklasifikasi Kualitas Biji Kopi Dengan Metode Backpropagation (Kusomo, 2019)	Jaringan Syaraf Tiruan & platform website	Fokus penelitian: klasifikasi kualitas biji kopi menggunakan jaringan syaraf tiruan dengan metode backpropagation dan platform yang digunakan yaitu <i>website</i>	Dalam penelitian tersebut melakukan klasifikasi biji kopi dengan metode <i>backpropagation</i> dan penggunaan <i>website</i> agar dapat menampilkan hasil.

Usulan Penelitian				
1	Sistem Monitoring Kelembapan Ruang Penyimpanan Biji Kopi Berbasis <i>Internet of Things</i> (Adrian Adiputra, 2024).	<i>NodeMCU ESP8266</i>	Fokus Penelitian: Memanfaatkan mikrokontroler Arduino ESP8266 sebagai sistem utama untuk mengatur kelembapan ruang biji kopi secara berkala atau <i>real time</i>	Dengan penerapan alat Sistem Monitoring Kelembapan Ruang Penyimpanan Biji Kopi Berbasis <i>Internet of Things</i> dapat disimpulkan bahwa sistem tersebut dapat memantau atau <i>memonitoring</i> kelembapan ruang penyimpanan biji kopi dengan beberapa sensor DHT22, sensor <i>Humidifier Mist Maker</i> , dan sensor <i>Dehumidifier</i> yang kemudian

Usulan Penelitian				
				<p>data diambil dari sensor lalu diteruskan ke <i>database</i> menggunakan NodeMCU 8266 untuk diolah menjadi informasi berbasis sistem operasi Android.</p>

### ***E. Tujuan dan Kegunaan Penelitian***

#### **1. Tujuan Penelitian**

Bertujuan untuk mengimplementasikan teknologi atau sistem yang memungkinkan para petani untuk memantau kelembapan dengan lebih baik, sehingga mereka dapat mengoptimalkan kondisi penyimpanan biji kopi dan mengurangi risiko kerusakan atau penurunan kualitas biji kopi akibat kelembapan yang tidak terkendali.

#### **2. Kegunaan Penelitian**

##### **a. Kegunaan Teoretis**

Membantu petani kopi untuk memahami persyaratan lingkungan yang optimal bagi produksi biji kopi. Dengan pemahaman ini, mereka dapat mengatur kelembapan ruang

dengan lebih baik untuk memastikan kondisi kelembapan yang cocok bagi biji kopi. Hal ini dapat mengurangi risiko aroma yang kurang sedap dan produksi ke pasaran menurun drastis.

**b. Kegunaan Praktis**

Alat monitoring kelembapan ruang memungkinkan petani untuk memantau secara terus-menerus parameter-parameter penting seperti nilai kelembapan ruang biji kopi. Dengan pemantauan yang akurat, petani dapat menjaga kelembapan ruang dalam rentang optimal yang dibutuhkan oleh biji kopi. Hal ini penting untuk mendukung kualitas produksi kopi serta mencegah risiko aroma dan cita rasa menurun yang disebabkan oleh kondisi kelembapan ruang yang tidak sesuai.

## BAB II TINJAUAN TEORETIS

### **A. Biji Kopi**

Biji kopi adalah salah satu komoditas ekspor utama Indonesia, menduduki peringkat ketiga di dunia setelah Brazil dan Vietnam. Di Indonesia, terdapat dua varietas utama biji kopi yang dibudidayakan, yaitu kopi Robusta (*Coffea Robusta*) dan kopi Arabika (*Coffea Arabica*). Kopi merupakan tanaman perkebunan yang telah lama dibudidayakan dan memiliki nilai ekonomi yang cukup tinggi dibandingkan dengan tanaman perkebunan lainnya, serta memainkan peran penting sebagai sumber devisa negara (Bertona dkk., 2020).



**Gambar II. 1** Biji Kopi (Kurniawan dkk., 2023).

### **B. Internet Of Things**

IoT (*Internet of Things*) telah menjadi bagian integral dari kehidupan modern yang serba otomatis. IoT memungkinkan berbagai hal terhubung ke internet, mulai dari objek sehari-hari hingga perangkat canggih. Perangkat



IoT dapat dibagi menjadi tiga kategori utama: sensor, aktuator, dan gateway (Hasanah dkk., 2023). *Gateway* IoT merupakan salah satu arsitektur IoT yang berfungsi untuk menjembatani komunikasi antara perangkat sensor atau pengontrol dengan sistem berbasis cloud melalui internet. (Khanchuea dan Siripokarpirom, 2019).

### **C. Arduino IDE**

IDE , singkatan dari *Integrated Development Environment*, adalah perangkat lunak resmi yang diperkenalkan oleh Arduino.cc, yang digunakan terutama untuk mengedit, menyusun, dan mengunggah kode ke perangkat Arduino. Arduino IDE sering dimanfaatkan untuk merancang perangkat elektronik, seperti kontrol robotik, dan menggunakan bahasa pemrograman C++ (Susilawati & Sunarsan, 2020).

### **D. Android**

Android merupakan salah satu platform dirancang untuk mengontrol modul seperti Arduino, Raspberry Pi, Wemos, dan modul serupa melalui internet. Aplikasi ini sangat user-friendly, terutama bagi pemula. Dengan berbagai fitur yang tersedia, pengguna dapat dengan mudah mengoperasikan dan memanfaatkan aplikasi ini. (Artiyasa dkk., 2021). Android adalah sistem operasi berbasis Linux yang dirancang untuk perangkat portabel seperti smartphone dan tablet. Sistem operasi ini menawarkan platform terbuka yang memungkinkan pengembang untuk membuat aplikasi yang dapat berjalan di berbagai perangkat yang menggunakan Android (Arfida dkk., 2020).

### **E. Firebase**

Firestore *database* akan disinkronkan dengan aplikasi *client* yang terhubung secara otomatis, berupa multiplatform menggunakan Android SDK, iOS dan JavaScript yang akan mendapatkan pembaruan data terbaru pada saat aplikasi terhubung ke *server* firebase secara otomatis. Dengan Firestore *database*, maka dapat menggunakan *query NoSQL* untuk mengambil, mengurutkan dan memfilter data. Ada empat jenis *database NoSQL*: nilai kunci (*key value*), berbasis kolom, berbasis grafik dan berbasis dokumen (Lahudkar dkk., 2019).

### **F. NodeMCU ESP8266**

Modul ESP8266 adalah salah satu jenis mikrokontroler dalam perangkat *Internet of Things* (IoT) yang memerlukan koneksi jaringan Wi-Fi untuk tetap terhubung dengan sistem. (Nugroho, 2021).



**Gambar II. 2** NodeMCU ESP8266 (Pangestu dkk., 2019).

### **G. DHT22**

DHT22 adalah sensor suhu dan kelembaban udara yang menghasilkan sinyal digital. Sensor ini dilengkapi dengan kalibrasi canggih untuk

memastikan akurasi tinggi dan stabilitas jangka panjang. DHT22 beroperasi dengan mikrokontroler 8-bit yang memiliki kinerja tinggi. Sensor ini menggunakan elemen resistif dan perangkat pengukur suhu NTC, menawarkan kualitas yang sangat baik, respons cepat, kemampuan anti-gangguan, serta biaya yang efisien dengan performa yang tinggi. (Rumalutur & Mappa, 2019).



**Gambar II. 3** Sensor Suhu DHT22 (Herry, 2020).

#### ***H. Humidifier Mist Maker***

*Humidifier* adalah perangkat yang berfungsi untuk melembabkan udara di dalam ruangan dengan mengubah air menjadi uap. Dalam penelitian ini, digunakan mist maker sebagai jenis humidifier, yang dapat mengubah air menjadi kabut dingin mirip dengan efek biang es. Alat ini memiliki jangkauan hingga 5 meter dan memerlukan catu daya 24VDC untuk beroperasi. Penggunaan mist maker terbukti efektif dalam melembabkan ruangan dengan efisiensi yang sangat baik. (Aziz & Suprianto, 2019).



**Gambar II. 4** *Humidifier Mist Maker* (Mislaini dkk., 2023).

### **I. Dehumidifier**

*Dehumidifier* adalah alat yang digunakan untuk mengurangi tingkat kelembaban udara di suatu ruangan atau area. Kelembaban udara yang tinggi dapat menyebabkan berbagai masalah, termasuk pertumbuhan jamur, kerusakan pada barang-barang elektronik, dan ketidaknyamanan bagi penghuni ruangan. Prinsip kerja *dehumidifier* umumnya melibatkan penghisapan udara lembab ke dalam unit, di mana udara tersebut mendingin hingga titik embunnya. Ketika udara mendingin, kelembabannya mengkondensasi menjadi air dan dikumpulkan atau dibuang oleh *dehumidifier*. Udara yang telah dilembabkan kemudian dipanaskan kembali sebelum dilepaskan kembali ke dalam ruangan (Brooker dkk., 2019).

*Dehumidifier* sering digunakan di lingkungan seperti ruang bawah tanah, ruang penyimpanan, atau ruang yang sering mengalami masalah kelembapan berlebih. Mereka membantu menjaga kelembapan relatif di

tingkat yang nyaman dan mencegah kerusakan akibat kelembaban berlebih. Beberapa orang juga menggunakan *dehumidifier* untuk meningkatkan kualitas udara di rumah mereka. (Susanto & Edwar, 2021).



**Gambar II. 5** *Dehumidifier* (Hidayat, 2022)

#### ***J. Modul Relay 2 Channel***

Untuk memutuskan dan mengalirkan listrik secara otomatis dapat menggunakan modul *relay* pada Arduino. Modul *relay* adalah komponen elektronik yang berfungsi sebagai saklar elektronik, memungkinkan sinyal digital dari mikrokontroler seperti Arduino untuk mengendalikan peralatan elektronik yang memerlukan daya listrik tinggi.

Dengan menggunakan modul *relay*, Arduino dapat memutuskan atau mengalirkan listrik ke peralatan elektronik pompa air atau peralatan lainnya dengan bantuan kode program yang dibuat. Modul *relay* juga dapat digunakan untuk mengendalikan peralatan elektronik pada jarak jauh melalui koneksi internet dengan menggunakan modul WiFi (Irmayani dkk., 2020).



**Gambar II. 6** Modul *Relay 2 Channel* (Arief, 2020).

### ***K. Kajian Integritas Keilmuan***

Kopi adalah minuman yang sangat populer dan dikonsumsi secara global. Dari perspektif ekonomi, kopi adalah komoditas pertanian yang sangat penting, menempati posisi kedua setelah minyak bumi dalam hal nilai finansial. Maka dari itu Islam mengajarkan kita betapa mulianya tumbuh-tumbuhan atau tanaman yang kita tanam dalam QS. Abasa/80:27-30 sebagai berikut:

فَأَنْبَتْنَا فِيهَا حَبًّا<sup>٢٧</sup> وَعِنَبًا وَقَضْبًا<sup>٢٨</sup> وَزَيْتُونًا وَنَخْلًا<sup>٢٩</sup> وَحَدَائِقَ غُلَبًا<sup>٣٠</sup>

Terjemahnya:

“Lalu, Kami tumbuhkan biji-bijian, dan anggur dan sayur-sayuran, dan zaitun dan pohon kurma, dan kebun-kebun (yang) rindang” (Qur’an Kemenag, 2023).

Tafsir ilmi menjelaskan ayat di atas bahwa tumbuhan, bersama semua ciptaan Allah di bumi dan alam semesta, pada dasarnya mempunyai dua fungsi kunci. Pertama, tumbuhan, bersama dengan segala yang diciptakan oleh Allah, memiliki peran yang mendasar dalam ibadah. Mereka dianggap sebagai tanda keagungan dan kekuasaan-Nya, membutuhkan pengamatan, penghormatan, dan rasa syukur dari umat manusia. Pemanfaatan dan

perlindungan terhadap tumbuhan menjadi bagian dari tanggung jawab manusia untuk mengekspresikan penghargaan dan ketaatan kepada Sang Pencipta. Kedua, tumbuhan juga memberikan manfaat nyata bagi manusia dan alam semesta secara keseluruhan. Fungsi ekologis tumbuhan, seperti penyediaan oksigen, pemurnian udara, dan dukungan terhadap kehidupan hewan, menciptakan keseimbangan ekosistem yang mendukung kelangsungan hidup. Selain itu, tumbuhan menyediakan sumber pangan, bahan bangunan, dan berbagai manfaat lainnya yang menjadi karunia Allah kepada umat manusia. Dengan memahami dan menghargai kedua fungsi ini, manusia diharapkan dapat menjalani kehidupan yang seimbang dan bertanggung jawab dalam memanfaatkan ciptaan Allah. Tumbuhan merupakan makhluk hidup yang memiliki hak dan kewajiban yang unik, serta tunduk pada perintah Allah dengan cara yang mungkin tidak sepenuhnya dapat dipahami oleh manusia. Keberadaan tumbuhan di bumi ini diarahkan untuk memberikan manfaat bagi kesejahteraan manusia (Lajnah Pentashihan Mushaf Al-Qur'an, 2011).

Menurut Ibnu Katsir, Bumi dan seluruh isinya membantu tumbuhan, hewan ternak, dan manusia untuk terus eksis hingga hari kiamat kelak. Tumbuhan yang subur akan memberikan makan ternak, ternak yang makmur akan memberikan manusia kebutuhan daging dan semua elemen untuk menopang kebutuhan biologisnya (Ghulam, 2023).

## **BAB III**

### **METODOLOGI PENELITIAN**

#### ***A. Jenis dan Lokasi Penelitian***

Jenis penelitian yang diterapkan adalah penelitian kualitatif, yaitu Penelitian kualitatif dilakukan secara rinci untuk memperoleh pemahaman yang lebih mendalam mengenai fenomena atau isu tertentu. Metode ini fokus pada aspek-aspek seperti makna, pengalaman, dan perspektif subjektif, dengan menggunakan teknik seperti wawancara mendalam, observasi, dan analisis dokumen untuk mengumpulkan data yang kaya dan kontekstual.. Metode kualitatif cenderung lebih fleksibel dan tidak terikat pada angka atau statistik seperti pada metode kuantitatif.

Setelah data terkumpul, data tersebut dianalisis secara sistematis dan kontekstual untuk mengidentifikasi tema, pola, dan makna yang terkait dengan pertanyaan penelitian. Penelitian ini dilakukan di Desa Kompang, Kecamatan Sinjai Barat, Provinsi Sulawesi Selatan.

#### ***B. Pendekatan Penelitian***

Pendekatan penelitian merujuk pada metode yang digunakan untuk mengumpulkan, menganalisis, dan menafsirkan data guna menjawab pertanyaan penelitian atau hipotesis. Dalam penelitian ini, pendekatan yang digunakan adalah desain dan pengembangan (*research and development*), yang fokus pada penciptaan dan perbaikan produk atau sistem dengan langkah-langkah sistematis dalam proses penelitian dan pengembangan.

Dalam pendekatan ini, peneliti merencanakan dan mengembangkan



alat pemantau kelembapan ruang pada biji kopi berbasis IoT. Sistem tersebut akan diuji dan dievaluasi untuk memverifikasi kinerjanya dan memastikan bahwa sistem tersebut dapat berfungsi dengan baik dan memberikan hasil yang tepat.

### ***C. Sumber Data***

Sumber data diperoleh dari observasi secara langsung di Desa Kompang, Kecamatan Sinjai Barat, Provinsi Sulawesi Selatan dengan mencari informasi pada beberapa petani biji kopi tentang bagaimana pengolahan biji kopi pada suatu ruangan dengan melihat berapa nilai kelembapannya di jaman sekarang.

### ***D. Metode Pengumpulan Data***

#### **1. Observasi**

Observasi dilakukan dengan pengamatan langsung di lokasi penelitian, yaitu di Desa Kompang, Kecamatan Sinjai Barat, Provinsi Sulawesi Selatan. Melalui observasi ini, diperoleh data-data yang relevan untuk penelitian, seperti informasi terkait sistem monitoring kelembaban ruang biji kopi.

#### **2. Wawancara**

Wawancara adalah teknik pengumpulan data yang dilakukan secara tatap muka dengan tanya jawab langsung antara pengumpul data dan narasumber. Dalam penelitian ini, wawancara dilakukan dengan beberapa petani yang tinggal di Desa Kompang, Kecamatan Sinjai Barat, Provinsi Sulawesi Selatan.

### 3. Studi Literatur

Studi literatur adalah metode pengumpulan data yang melibatkan membaca *e-book* dan jurnal untuk memperoleh informasi yang relevan. Dalam penelitian ini, studi literatur dipilih untuk memahami literatur atau hasil penelitian sebelumnya serta sumber-sumber dari internet yang memiliki kemiripan dengan pembuatan alat monitoring kelembapan ruangan pada biji kopi.

#### ***E. Instrumen Penelitian***

Adapun instrumen penelitian yang digunakan dalam penelitian ini yaitu:

##### **1. Perangkat Keras**

- a. Laptop ROG Strix memiliki spesifikasi sebagai berikut :
  - 1) Processor AMD Ryzen 7 4800H @ 2.9 GHz (2 CPUs), ~ 2.9GHz
  - 2) RAM 16 GB
  - 3) SSD 512 GB
- b. *Smartphone* Realme 6, RAM 8GB dengan penyimpanan 128GB
- c. NodeMCU ESP8266
- d. DHT22
- e. *Humidifier Mist Maker*
- f. *Dehumidifier*
- g. Modul *Relay 2 Channel*

##### **2. Perangkat Lunak**

- a. Arduino IDE
- b. Sistem Operasi Android

c. Firebase

## ***F. Teknik Pengolahan dan Analisis Data***

### **1. Teknik Pengolahan Data**

Pengolahan data adalah proses yang melibatkan pengumpulan data yang diperlukan, kemudian menguraikannya sesuai dengan tujuan, rancangan, dan sifat penelitian. Pada penelitian ini, pengolahan data dilakukan sebagai berikut:

- a. Reduksi data adalah proses pengolahan data yang melibatkan pengurangan atau pemilahan data untuk memastikan hanya informasi yang relevan dan sesuai dengan topik penelitian yang dipertahankan.
- b. *Coding* data adalah proses penyesuaian data yang diperoleh dari penelitian kepustakaan maupun penelitian lapangan dengan memberikan kode-kode tertentu pada pokok permasalahan yang diteliti.

### **2. Analisis Data**

Langkah pertama melibatkan organisasi data tersebut ke dalam beberapa kategori, dan selanjutnya dijabarkan ke unit-unit tertentu untuk mencapai suatu kesimpulan. Dalam proses ini, peneliti akan menyaring data yang penting dan mengabaikan yang tidak relevan, sehingga laporan penelitian dapat lebih jelas dan dipahami dengan baik oleh peneliti serta pembaca.

Analisis data kualitatif dilakukan dengan menggunakan teknik-

teknik yang berfokus pada interpretasi dan pemahaman data. Sebaliknya, analisis data kuantitatif memanfaatkan berbagai metode statistik untuk mengolah dan menjelaskan data. Metode statistik yang digunakan dapat bervariasi dari yang sederhana hingga yang lebih kompleks, tergantung pada jenis data dan tujuan penelitian.

### ***G. Metode Perancangan Sistem***

Model prototipe merupakan pendekatan pembuatan sistem yang dilakukan secara terencana dan melibatkan serangkaian tahap yang harus dilewati dalam pengembangan sistem tersebut. Namun, jika pada tahap akhir ditemukan bahwa sistem yang telah dibuat masih belum optimal atau memiliki kekurangan, maka sistem akan dievaluasi ulang dan proses pengembangan akan dimulai kembali. Pada penelitian ini terdapat Ada dua pendekatan dalam merancang sistem, yaitu perancangan perangkat keras dan perangkat lunak, yang diuraikan sebagai berikut :

#### **1. Analisis Kebutuhan Sistem**

Analisis kebutuhan sistem dilakukan untuk mendapatkan pemahaman yang mendetail mengenai masalah atau kebutuhan yang perlu dipecahkan atau dipenuhi oleh sistem tersebut. sehingga dapat merancang solusi yang tepat dan memenuhi harapan pengguna. Kebutuhan spesifik adalah penjelasan rinci tentang tindakan yang akan dijalankan oleh sistem saat diimplementasikan, termasuk input, proses dan output.

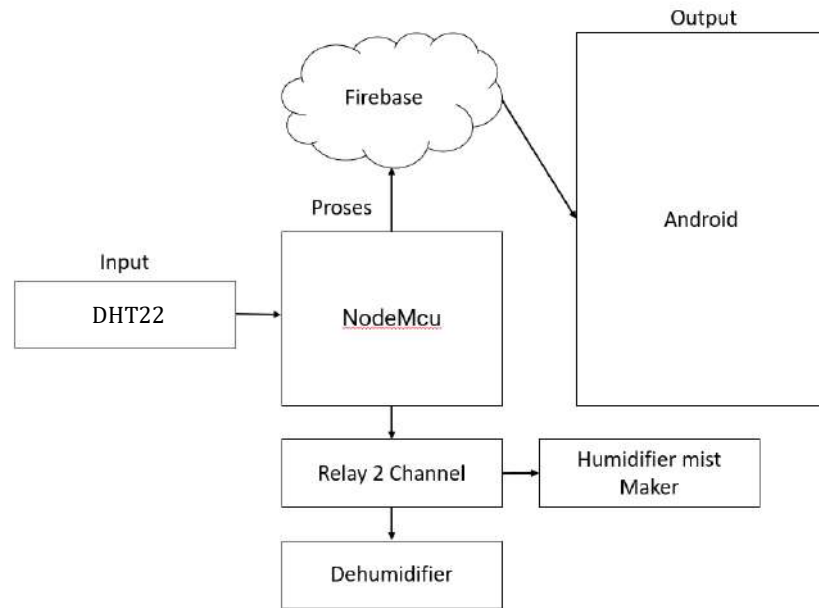

**Gambar III. 1** Blok Diagram Sistem Pemantau Kelembapan Ruang Biji Kopi Berbasis IoT

a. Input

Pada input terdapat tiga parameter yaitu data kelembaban udara, pengatur pelembab ruangan dan keseimbangan kelembapan ruang yang dihasilkan dari sensor DHT22, *Humidifier Mist Maker* dan *Dehumidifier*.

b. Proses

Pada proses terdapat NodeMCU ESP8622 untuk menerima data dari sensor DHT22, *Humidifier Mist Maker*, *Dehumidifier* dan mengirimnya ke *database* Firebase menggunakan protokol WIFI. NodeMCU ESP8622 ini juga berfungsi untuk menghidupkan atau mematikan *relay*.

c. Output

Pada output terdapat aplikasi berbasis *mobile* yang akan

menampilkan informasi secara *real time* pada kelembapan ruangan.

## 2. Analisis Perangkat Keras

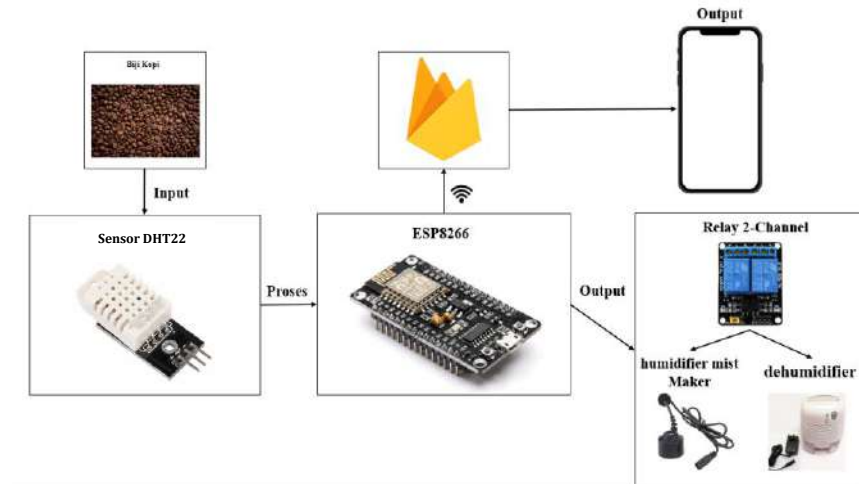

**Gambar III. 2** Perancangan Perangkat Keras

Pada proses perangkat keras terdapat rangkaian yang menggambarkan proses sistem pemantau kelembapan ruang biji kopi. Berikut adalah penjelasan singkatnya :

- Pada proses pertama sensor DHT22 akan mengukur kelembapan ruang biji kopi yang cocok atau sesuai.
- Kemudian ketika sensor DHT22 telah menentukan berapa kelembapan ruang biji kopi maka *humidifier mist maker* dan *dehumidifier* akan melakukan kerjanya melalui *relay* yaitu bagaimana menyesuaikan derajat kelembapan ruang yang dibutuhkan biji kopi.
- Kemudian ketika nilai kelembapan yang diperoleh sudah sesuai dari hasil sensor DHT22 maka akan memberikan sinyal atau pesan melalui Firebase ke sistem operasi Android.

Kemudian petani akan mengetahui informasi kelembapan ruangan pada

biji kopi

### 3. Perancangan Blok Sistem

Diagram blok sistem adalah representasi visual dari struktur dan fungsi suatu sistem menggunakan blok-blok komponen yang berhubungan. Setiap blok mewakili komponen atau bagian dari sistem, dan panah atau garis yang menghubungkan blok-blok tersebut menunjukkan aliran informasi, sinyal, atau interaksi antara komponen-komponen tersebut. Diagram blok sistem digunakan untuk menjelaskan bagaimana berbagai komponen dalam suatu sistem bekerja bersama-sama untuk mencapai tujuan tertentu.

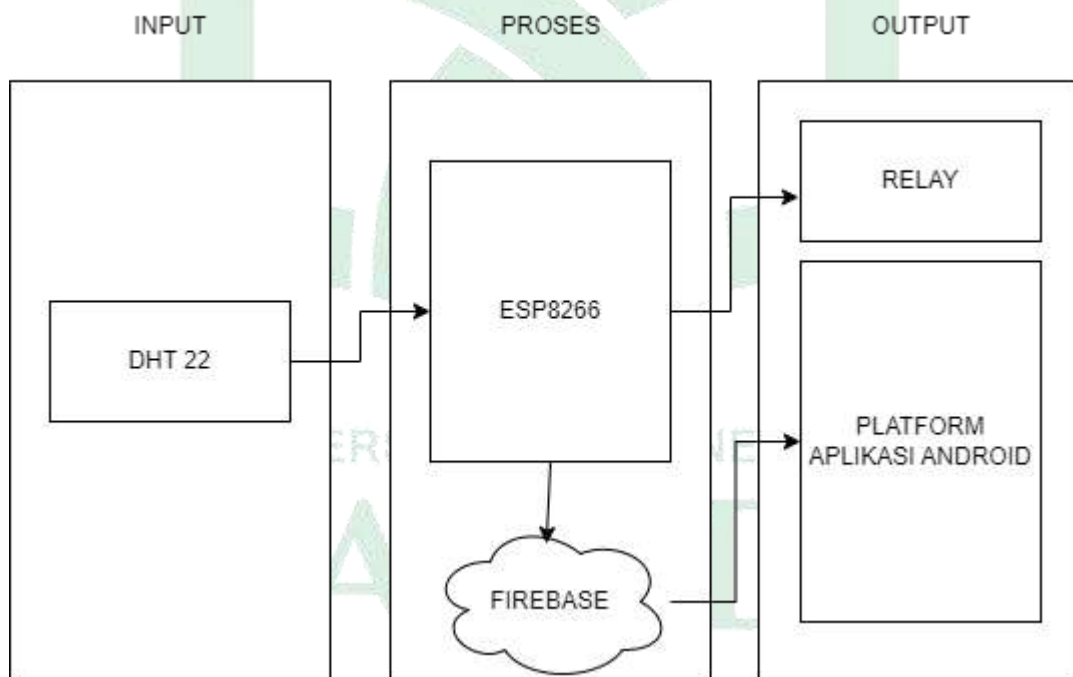

**Gambar III. 3** Diagram Blok Sistem

Pada gambar III. 3 diagram blok sistem di atas dapat dijelaskan sebagai berikut:

## 1. Input

Sensor DHT22 berfungsi sebagai sensor suhu kelembapan dan mengirimkan data ke Firebase untuk ditampilkan ke platform aplikasi Android

## 2. Proses

### a. ESP8266

Berfungsi sebagai unit pengolah pusat. Mengelola komunikasi antara Sensor DHT22, *relay*, dan Firebase. ESP8266 juga bertanggung jawab untuk mengirim data ke Firebase.

### b. Firebase

Sebuah platform pengelolaan data yang digunakan untuk menyimpan dan mengelola informasi. Data yang diterima dari Sensor DHT22 dan disimpan dan dikelola di Firebase.

## 3. Output

Melalui Firebase, data yang diterima dari input *devices* dan diolah oleh ESP8266 dapat diakses melalui aplikasi *Android*. Aplikasi ini menampilkan informasi tentang Suhu dan Kelembapan.

## **H. Teknik Pengujian Sistem**

Pengujian sistem adalah langkah penting untuk mendeteksi kesalahan atau kekurangan dalam sistem yang dikembangkan. Untuk memastikan bahwa sistem berjalan sesuai dengan hasil yang diharapkan, teknik pengujian yang digunakan adalah metode *black box testing*, atau yang sering dikenal sebagai pengujian fungsional. Metode ini fokus pada pengujian fungsi-fungsi



sistem tanpa mempertimbangkan struktur internalnya.

### ***I. Ilustrasi Desain Sistem***

Ilustrasi desain sistem mengacu pada representasi visual atau gambaran grafis dari rancangan suatu sistem. Ini merupakan cara untuk memvisualisasikan komponen-komponen utama, struktur, interaksi, dan alur data dalam suatu sistem secara menyeluruh.

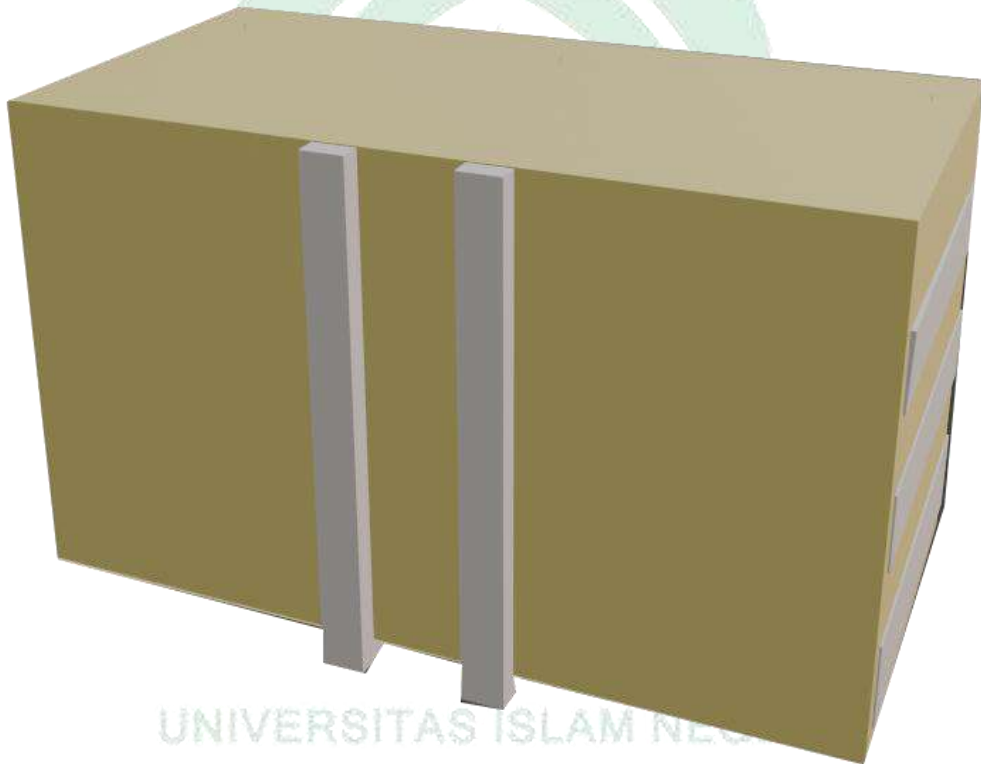

**Gambar III. 4** Tampak Luar Perangkat yang Diusulkan

Dalam ilustrasi desain sistem tampak luar, ruang penyimpanan memiliki dimensi panjang 1,25 meter, lebar 2,5 meter, dan tinggi 1,15 meter. Pintu ruang penyimpanan terletak di tengah bagian depan, memungkinkan akses yang mudah ke dalam ruang tersebut.

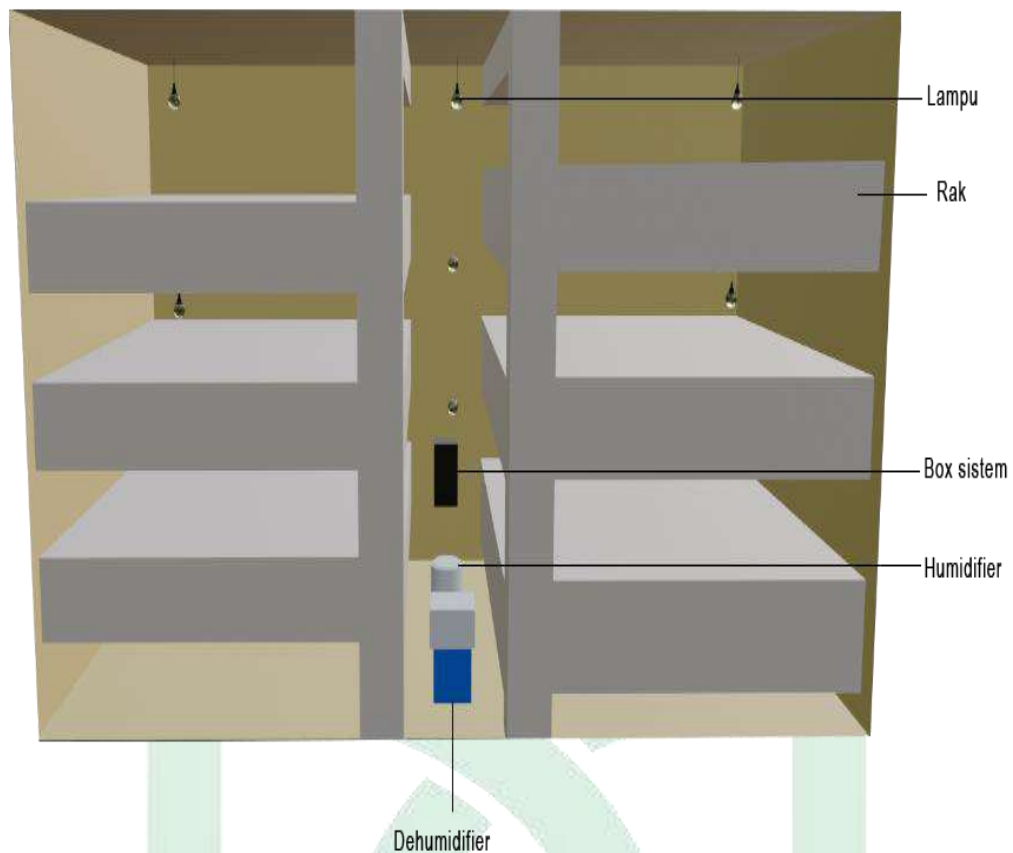

**Gambar III. 5** Tampak Dalam Perangkat yang Diusulkan

Ilustrasi desain sistem tampak dalam ruang penyimpanan biji kopi memperlihatkan tata letak yang terstruktur dengan baik untuk memastikan optimalisasi kelembapan secara otomatis. Ruang penyimpanan ini dilengkapi dengan enam etalase, masing-masing terdiri dari tiga tingkat yang terletak di sisi kiri dan kanan ruangan. Setiap etalase memiliki ukuran panjang 1,05 meter dan lebar 1 meter, memberikan ruang yang cukup untuk penyimpanan biji kopi dalam jumlah besar. Di bagian tengah ruangan, terdapat sistem *monitoring* dan pengontrol kelembapan berbasis IoT yang telah dirancang untuk mengoptimalkan kondisi penyimpanan. Sistem ini terdiri dari sensor suhu dan kelembapan yang terhubung ke perangkat pengontrol. Sensor-

sensor tersebut terus-menerus memantau kondisi kelembapan di dalam ruang penyimpanan dan mengirimkan data ke pengontrol.

## J. Perancangan Perangkat Lunak

### 1. Use Case Diagram

*Use case* diagram adalah jenis diagram dalam rekayasa perangkat lunak yang menggambarkan interaksi antara aktor (pengguna atau entitas yang berinteraksi dengan sistem) dan kasus penggunaan (*use cases*) dalam suatu sistem perangkat lunak. Diagram ini membantu dalam mengidentifikasi fungsionalitas sistem dan hubungan antara pengguna dengan sistem tersebut.

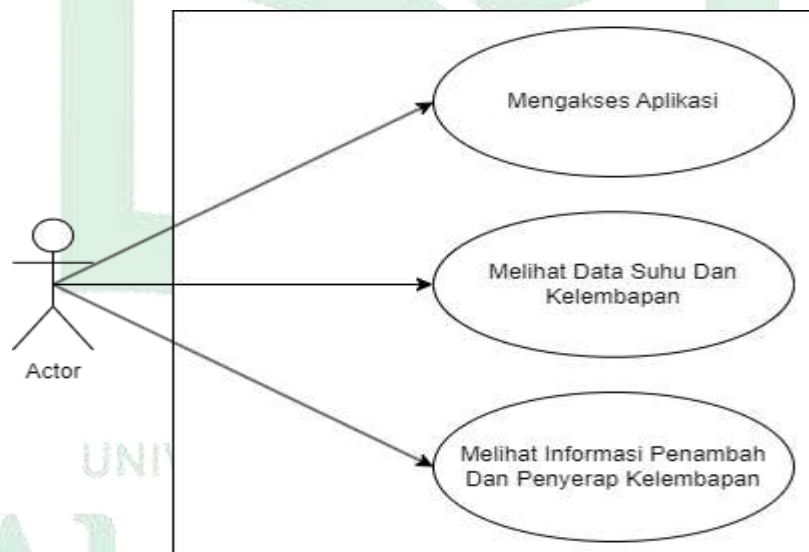

**Gambar III. 6** Use Case Diagram

Berikut penjelasan mengenai *user* dapat melakukan beberapa interaksi dengan sistem.

- Pengguna dapat memulai interaksi dengan aplikasi dengan melakukan aksi membuka aplikasi. Setelah berhasil masuk ke dalam aplikasi.
- Pengguna dapat melihat informasi data suhu dan kelembapan.

- c. Pengguna juga dapat melihat informasi terkait nyala atau matinya penyerap atau penambah kelembapan.

## 2. Activity Diagram

*Activity diagram* adalah jenis diagram yang digunakan untuk menggambarkan alur tindakan yang terjadi dalam suatu proses atau aktivitas yang dilakukan oleh berbagai entitas atau objek dalam sistem dan bagaimana interaksi antara mereka terjadi.

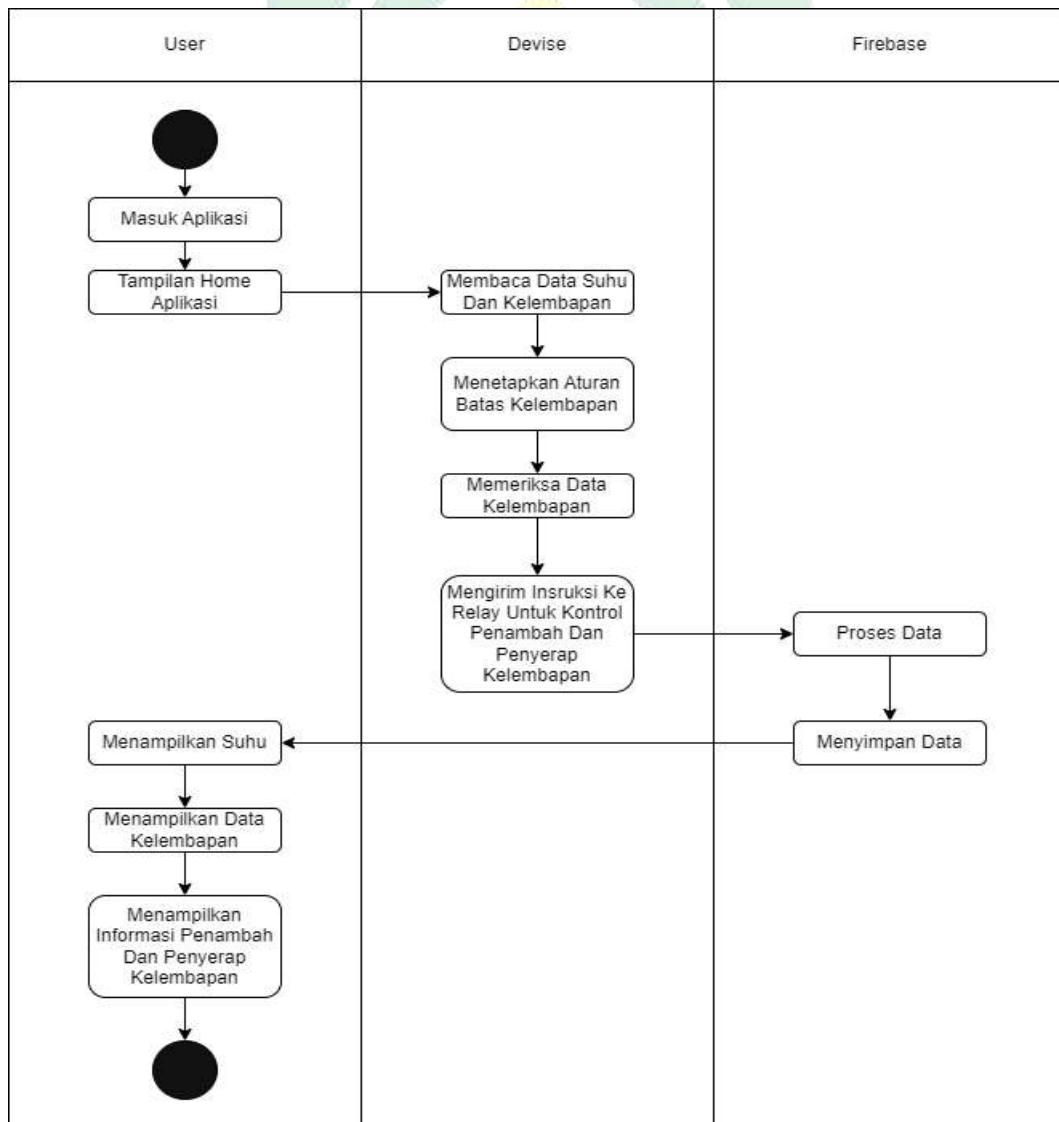

Gambar III. 7 Activity Diagram

Dalam skenario yang diberikan, *user* pertama-tama masuk ke aplikasi, yang kemudian menampilkan halaman beranda aplikasi. Setelah itu, *device* mulai membaca data suhu dan kelembapan. Selanjutnya, *device* menetapkan aturan batas kelembapan yang harus dijaga. Kemudian, *device* memeriksa data kelembapan yang ada dan mengontrol *relay* untuk mengaktifkan atau menonaktifkan penyerap dan penambah kelembapan sesuai dengan aturan yang telah ditetapkan.

Setelah itu, data yang diperoleh diproses oleh Firebase dan disimpan untuk keperluan selanjutnya. Akhirnya, aplikasi menampilkan kembali data suhu dan kelembapan kepada *user* serta memberikan informasi mengenai status nyala atau mati dari perangkat penyerap dan penambah kelembapan. Proses ini secara keseluruhan mencakup interaksi *user* dengan aplikasi, pengambilan dan pengolahan data oleh *device*, serta penyimpanan dan penampilan data yang diperoleh kepada *user*.

### **3. Flowchart**

*Flowchart* adalah representasi visual yang menggunakan simbol-simbol grafis untuk menggambarkan urutan langkah-langkah atau proses dalam suatu sistem, algoritma, atau aktivitas. Diagram ini membantu dalam memetakan proses secara jelas dan terstruktur, sehingga memudahkan pemahaman dan analisis.

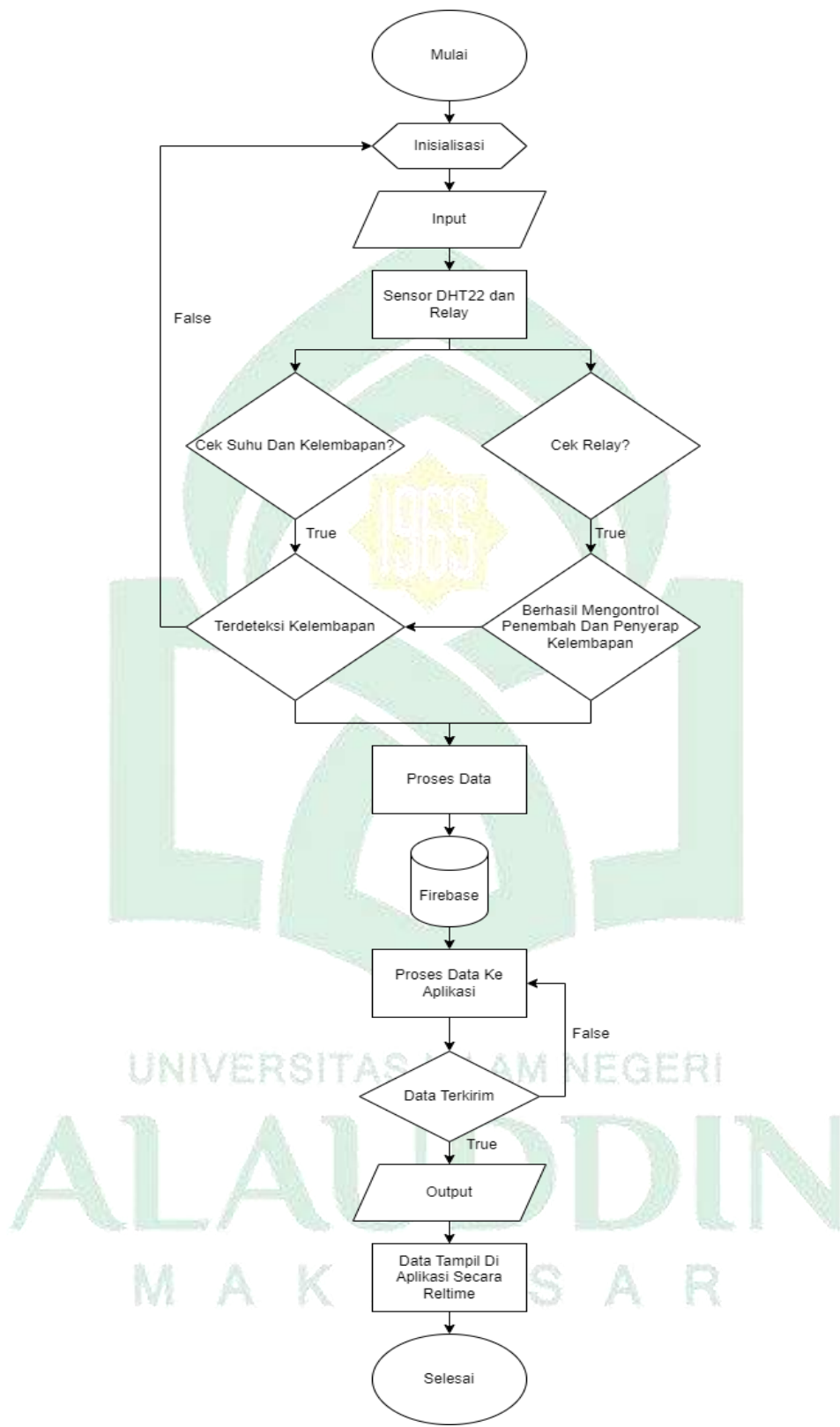

**Gambar III. 8** Flowchart yang Diusulkan

## 2. Perancangan *Interface*

Perancangan antarmuka (*interface*) merujuk pada proses merancang cara pengguna berinteraksi dengan suatu sistem, aplikasi, atau produk. Antarmuka adalah titik kontak di mana pengguna dan sistem berinteraksi, dan perancangan antarmuka bertujuan untuk menciptakan pengalaman pengguna yang efisien, intuitif dan memuaskan.

### a. Perancangan *Interface Splash Screen*

Pada *interface splash screen* terdapat sebuah logo aplikasi yang berfungsi sebagai proses *loading* sebelum masuk ke aplikasi.

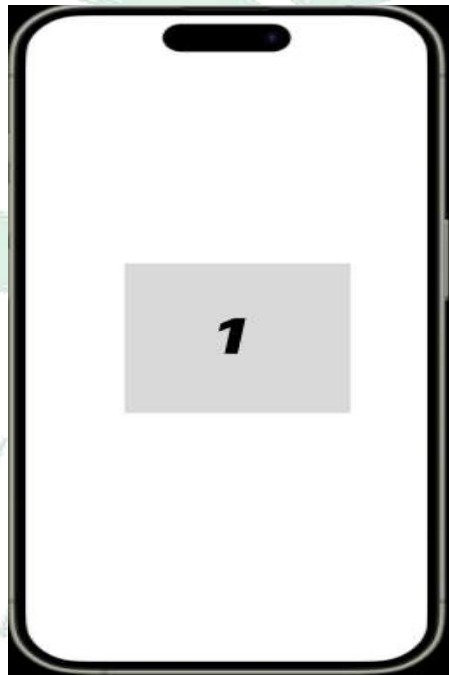

**Gambar III. 9** *Interface Splash Screen*

### b. Perancangan *Interface Home* Aplikasi

Pada tampilan *home* aplikasi terdapat informasi nama halaman pada *header* bagian atas, kemudian terdapat beberapa

kontainer yang menampilkan data Suhu, data Kelembapan, informasi penambah kelembapan dan penyerap kelembapan.

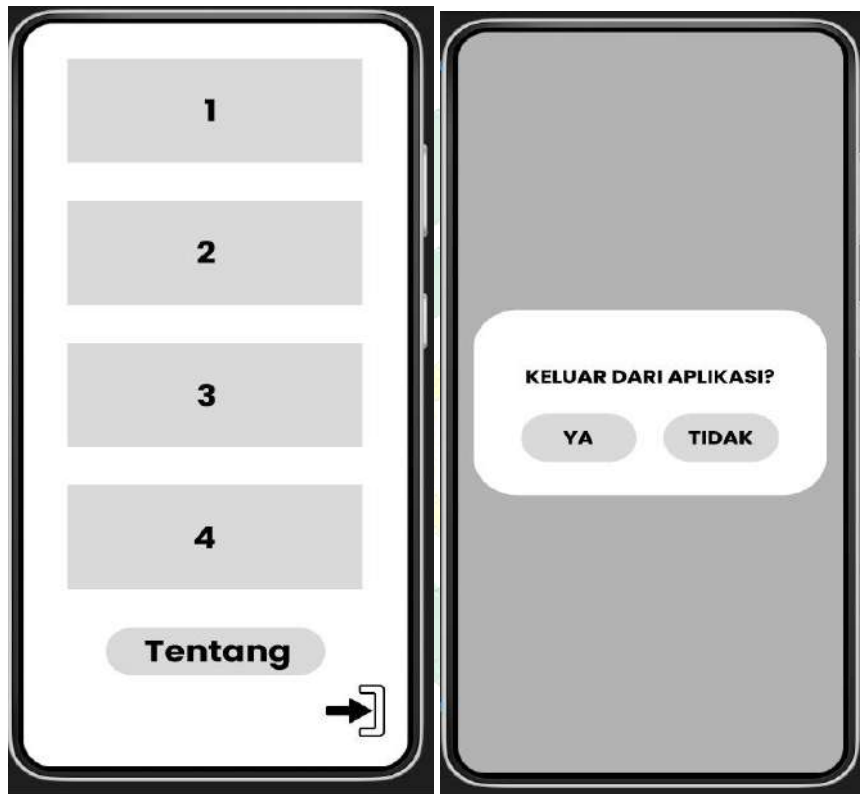

**Gambar III. 10** *Interface Home* Aplikasi

Pada tampilan informasi bagian nomor 1 terdapat *icon* dan informasi suhu, nomor 2 adalah *icon* dan informasi kelembapan, nomor 3 adalah *icon* dan informasi penyerap kelembapan, nomor 4 adalah *icon* informasi penambah kelembapan dan kontainer “Tentang” ialah informasi mengenai aplikasi serta terdapat tombol untuk keluar dari aplikasi.



## BAB IV

### HASIL DAN PEMBAHASAN

#### A. Implementasi Sistem

##### 1. Hasil Perancangan Perangkat Keras

Berikut ini adalah hasil keseluruhan perancangan perangkat keras implementasi sistem *monitoring* kelembapan ruang penyimpanan biji kopi berbasis *Internet of Things*.

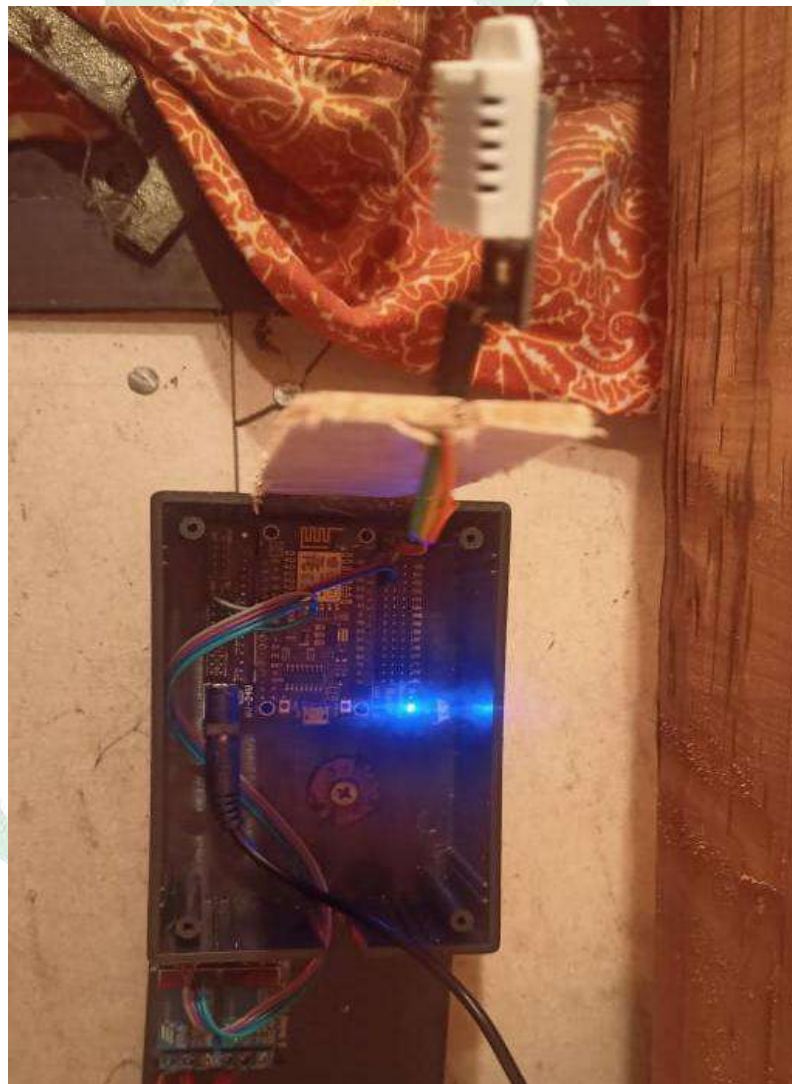

**Gambar IV. 1** Perancangan Perangkat Keras Keseluruhan

Pada gambar IV. 1 dapat dilihat bentuk fisik perangkat keras yang digunakan pada perancangan perangkat keras untuk sistem *monitoring* kelembapan ruang penyimpanan biji kopi berbasis Internet of *Things* (IoT) terdiri dari beberapa komponen utama: ESP8266, sensor DHT22, dan *relay*. Perancangan ini bertujuan untuk menciptakan sistem yang mampu memantau dan mengontrol kondisi kelembapan secara otomatis, menjaga kualitas biji kopi dalam ruang penyimpanan.

Setelah mendapatkan data dari sensor DHT22, ESP8266 membandingkan nilai kelembapan dengan batas yang telah ditetapkan sebelumnya. Jika kelembapan melebihi batas atas atau kurang dari batas bawah, ESP8266 akan mengirimkan sinyal untuk mengaktifkan *relay*. *Relay* ini kemudian mengontrol perangkat penyerap kelembapan atau penambah kelembapan sesuai kebutuhan. Misalnya, jika kelembapan terlalu tinggi, *relay* akan mengaktifkan perangkat penyerap kelembapan untuk menurunkan kelembapan. Sebaliknya, jika kelembapan terlalu rendah, *relay* akan mengaktifkan perangkat penambah kelembapan untuk meningkatkan kelembapan.

Dengan perancangan perangkat keras ini, sistem mampu melakukan pemantauan dan pengendalian kelembapan secara otomatis dan efisien, memastikan biji kopi dalam ruang penyimpanan tetap dalam kondisi optimal.

## 2. Hasil Perancangan Antarmuka

### a. Antarmuka Halaman *Splash Screen*

Pada halaman *splash screen*, terdapat sebuah *icon* aplikasi yang berfungsi sebagai halaman awal pada saat proses *loading* sebelum masuk ke dalam aplikasi.

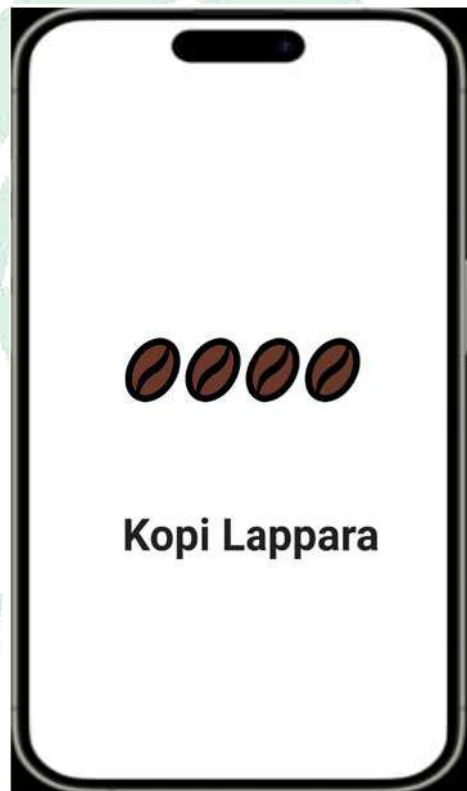

**Gambar IV. 2** *Interface Splash Screen*

### b. Antarmuka *Home* Aplikasi

Pada tampilan *home* aplikasi terdapat informasi nama halaman pada *header* bagian atas, kemudian terdapat beberapa kontainer yang menampilkan data suhu, kelembapan, informasi penyerap, penambah kelembapan, tentang aplikasi serta tombol keluar.

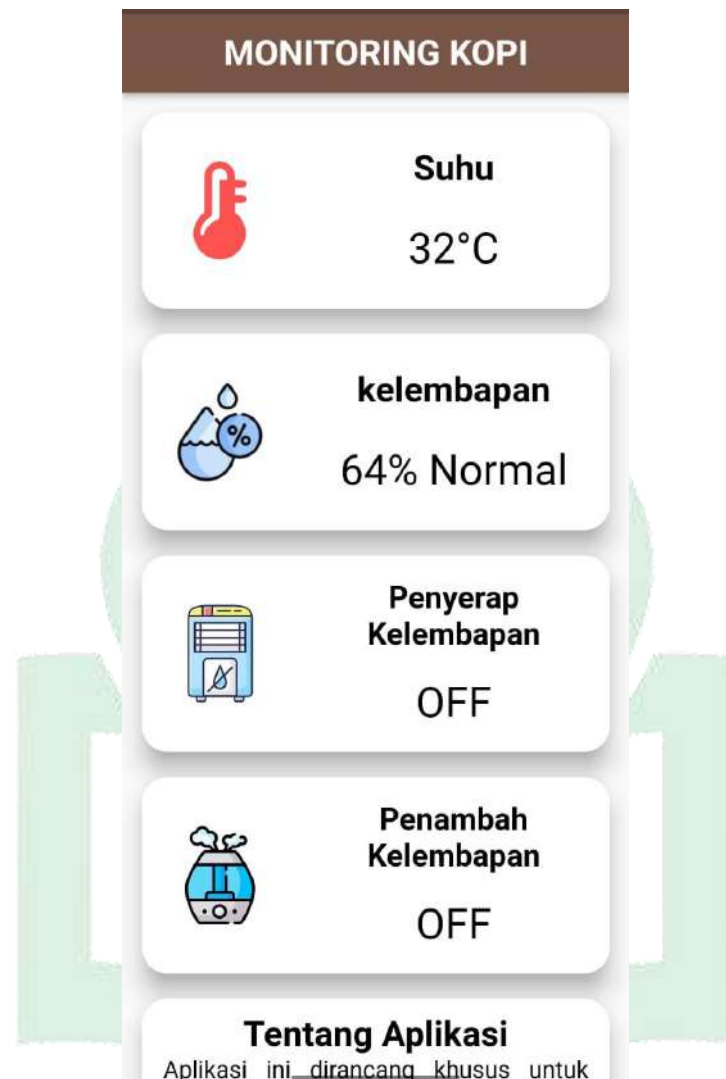

**Gambar IV. 3** Antarmuka pada menu *Home* Aplikasi

### **B. Perancangan Perangkat Keras**

Perancangan perangkat keras adalah proses merencanakan, mengembangkan, dan membuat komponen fisik dari sebuah sistem elektronika. Ini melibatkan desain dan implementasi komponen elektronik seperti sirkuit, chip, papan sirkuit cetak (PCB), dan perangkat keras lainnya yang membentuk sistem elektronika yang berfungsi. Berikut adalah skema rangkaian perangkat keras:

1. Perancangan Perangkat Keras DHT22 sebagai Pendeteksi Kelembapan pada Ruang Penyimpanan Biji Kopi

Perangkat keras DHT22 dengan ESP8266 dirancang untuk tujuan memantau suhu dan kelembapan ruang penyimpanan biji kopi secara *real-time*.

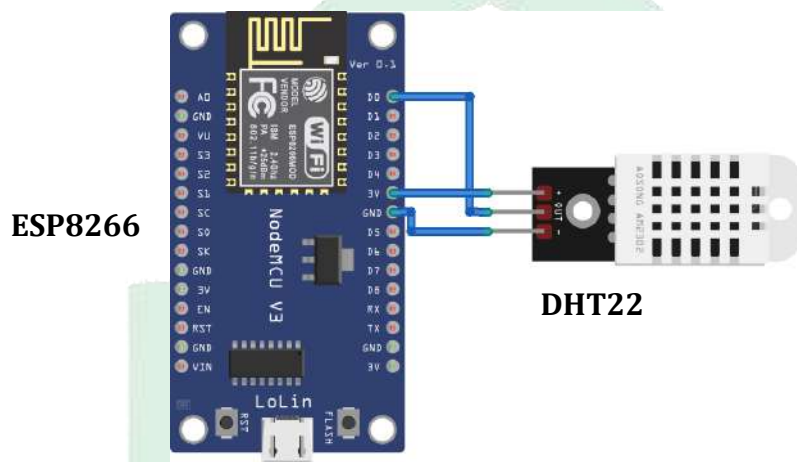

**Gambar IV. 4** Perancangan Perangkat Keras DHT22

Sensor DHT22 dihubungkan ke modul ESP8266 menggunakan kabel *Jumper* dengan menghubungkan GND pada sensor ke GND modul ESP8266, VCC dihubungkan ke VCC, dan pin DAT pada sensor DHT22 dihubungkan pada pin D0 pada modul ESP8266.

**Tabel IV. 1** Koneksi Pin ESP8266 ke DHT22

No	ESP8266	DHT22
1	Pin GND	Pin GND
2	Pin VCC	Pin VCC
3	Pin D0	Pin DAT

## 2. Perancangan Keras *Relay* sebagai Kontrol Penyerap dan Pemberi Kelembapan

ESP8266 dengan *relay* digunakan untuk mengendalikan perangkat listrik secara nirkabel melalui jaringan Wi-Fi. *Relay* bertindak sebagai saklar elektronik yang dapat membuka atau menutup sirkuit listrik ketika diberi sinyal. Dengan menghubungkan *relay* ke ESP8266, dapat mengontrol penyerap dan pemberi kelembapan secara otomatis.

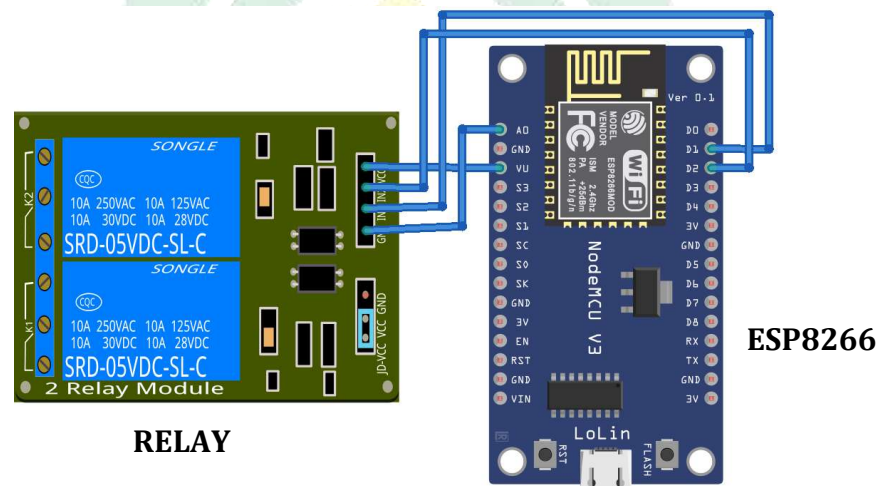

**Gambar IV. 5** Perancangan Perangkat Keras *Relay*

Untuk *Relay* terhubung ke ESP8266 dengan menggunakan kabel yang sama yaitu kabel *jumper* dengan menyambungkan *GND* pada ke *GND*, *VCC* dihubungkan ke *VCC*, pin *IN1* pada *Relay* dihubungkan ke pin *D1*.

**Tabel IV. 2** Koneksi Pin ESP8266 ke *Relay*

No	ESP8266	<i>Relay</i>
1	Pin <i>GND</i>	Pin <i>GND</i>
2	Pin <i>VCC</i>	Pin <i>VCC</i>
3	Pin <i>D1</i>	Pin <i>IN1</i>
4	Pin <i>D2</i>	Pin <i>IN2</i>

### 3. Perancangan Perangkat Keras Keseluruhan sebagai *Monitoring*

#### Kelembapan Ruang Penyimpanan Biji Kopi

Tujuan dari perancangan perangkat keras keseluruhan dari semua komponen yang ada sebelumnya adalah untuk menciptakan sistem yang terintegrasi dengan baik dan dapat menjalankan fungsinya dengan efektif dan efisien. Dengan memastikan interkoneksi yang lancar antara komponen-komponen seperti DHT22, ESP8266, dan *relay*, serta memastikan bahwa setiap komponen berfungsi sesuai spesifikasinya, tujuannya adalah menciptakan sistem yang dapat beroperasi tanpa hambatan. Selain itu, optimasi kinerja dan kompatibilitas yang baik antar komponen menjadi fokus utama untuk memastikan bahwa sistem dapat bekerja dengan baik dalam berbagai kondisi.

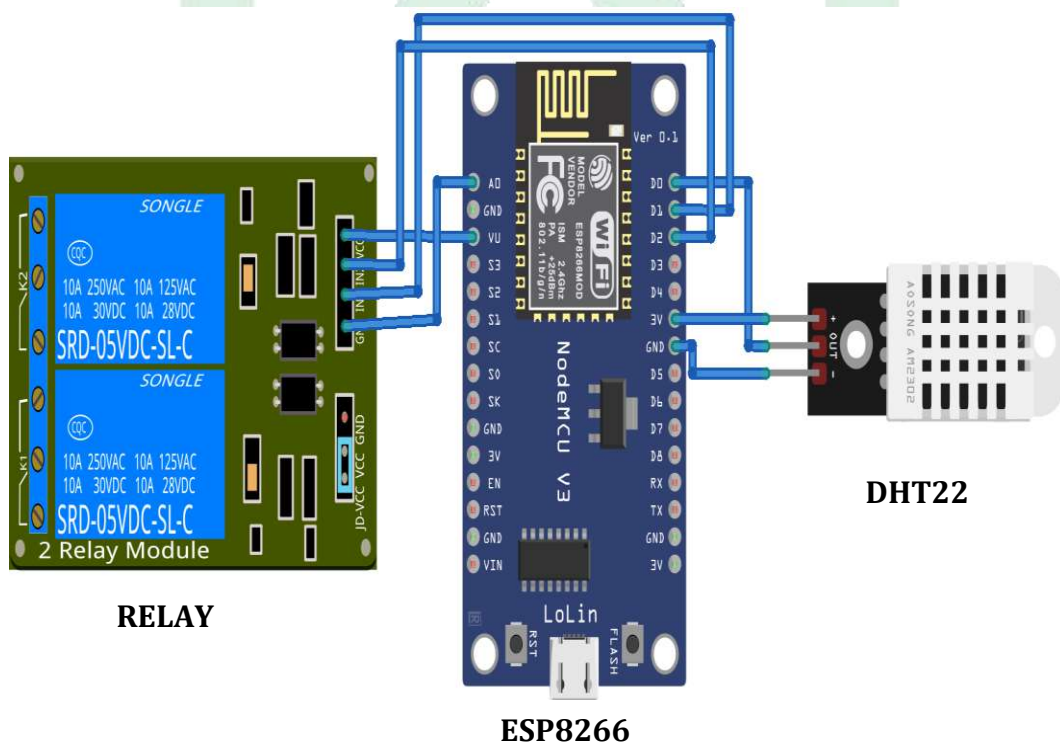

**Gambar IV. 6** Perancangan Perangkat Keras Keseluruhan

Berikut adalah penjelasan dari gambar IV.6:

1. Pada proses pertama sensor DHT22 yang dihubungkan pada ESP8266 menjadi input pada sistem ini dengan membaca suhu dan kelembapan.
2. Kemudian data suhu dan kelembapan dikirim ke modul ESP8266 menggunakan kabel *jumper* dengan menyambungkan pin GND, PIN VCC dan pin DAT pada sensor DHT22 dihubungkan pada pin GND, VCC dan D0 pada ESP8266.
3. Selanjutnya ESP8266 akan memproses dan mengirimkan data kelembapan untuk mengontrol *relay* dalam menyalakan atau mematikan penyerap atau penambah kelembapan. *Relay* dihubungkan ke modul ESP8266 menggunakan kabel *jumper* dengan menyambungkan pin GND, pin VCC, pin IN1 dan IN2 *relay* ke pin GND, pin VCC, pin D1 dan pin D2 pada ESP8266. Semua data yang didapatkan oleh ESP8266 mulai dari data suhu, kelembapan, status penyerap dan penambah kelembapan akan dikirimkan ke Firebase. Kemudian akan dikirimkan ke platform aplikasi untuk ditampilkan dalam bentuk *string* atau *numeric* sebagai outputnya.

**Tabel IV. 3** Koneksi Pin ESP8288 ke Seluruh Perangkat Keras

No	ESP8266	DHT22	Relay
1	Pin <i>GND</i>	Pin <i>GND</i>	Pin <i>GND</i>
2	Pin <i>VCC</i>	Pin <i>VCC</i>	Pin <i>VCC</i>
3	Pin <i>DO</i>	Pin <i>DAT</i>	-
4	Pin <i>D1</i>	-	Pin <i>IN1</i>
5	Pin <i>D2</i>	-	Pin <i>IN2</i>



### C. Hasil Pengujian Sistem

Pengujian sistem adalah proses evaluasi yang dilakukan pada sistem atau aplikasi setelah tahap pengembangan selesai, untuk memastikan bahwa sistem berfungsi sesuai dengan persyaratan yang telah ditentukan. Tujuan dari pengujian sistem adalah untuk mengidentifikasi kesalahan, cacat, atau ketidaksesuaian yang dapat mempengaruhi kinerja, keandalan, atau keamanan sistem.

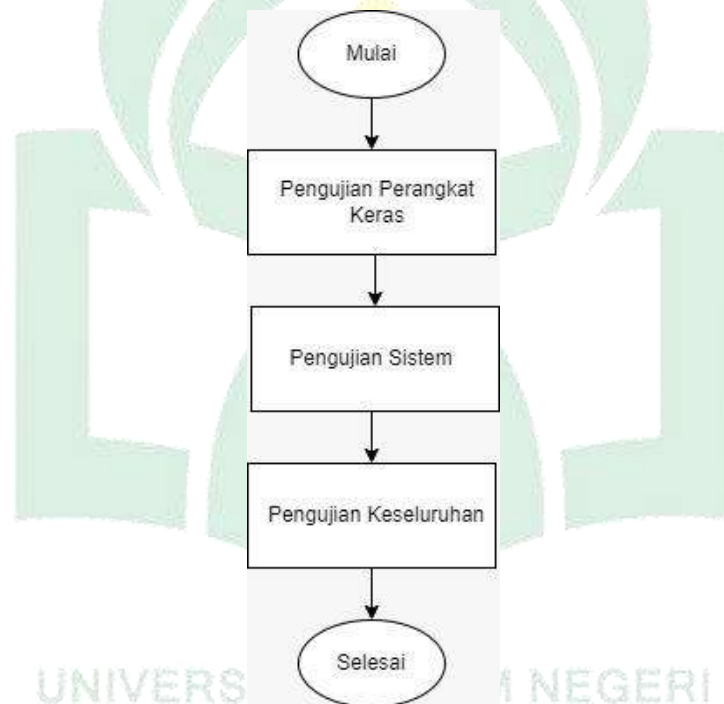

**Gambar IV. 7** Bagan Pengujian Sistem

#### 1. Pengujian Perangkat Keras

Pengujian pada perangkat keras atau *hardware* terdiri dari pengujian komponen dan konektivitas.

##### a. Pengujian Komponen

Pada pengujian komponen akan menampilkan hasil sensitivitas pada sensor DHT22 dan *relay*. Berikut adalah hasil

pengujian yang telah dilakukan pada komponen-komponen sistem:

**Tabel IV. 4** Pengujian Komponen

No	Komponen	Status
1	Sensor DHT22	Berhasil
2	<i>Relay</i>	Berhasil
3	ESP8266	Berhasil

Pengujian komponen sensor DHT22, *relay* dan ESP8266 berhasil dilakukan. Dimana DHT22 berhasil membaca suhu dan kelembapan, *relay* berhasil mengontrol penambah dan penyerap kelembapan, ESP8366 berhasil memperoleh semua data kemudian mengirim ke Firebase dapat dilihat pada gambar IV. 8.

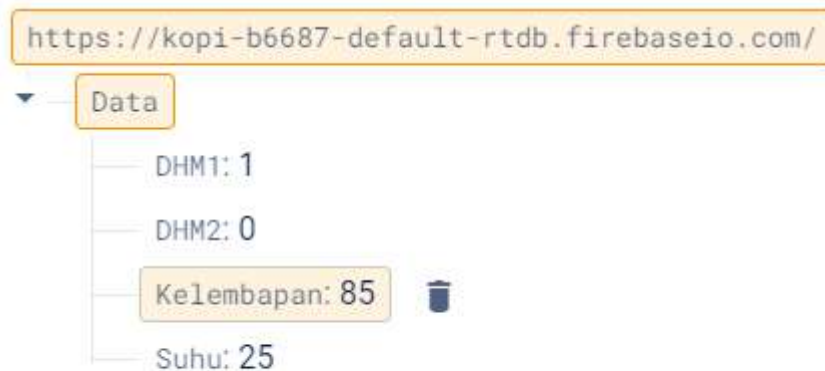

**Gambar IV. 8** Hasil Pengujian Komponen

Hasil pengujian komponen pada sistem dapat diketahui dari perubahan atau pembaruan data pada database Firebase, yang ditandai dengan perubahan warna menjadi merah sesuai dengan letak nama data atau jenis data yang dikirimkan dari Arduino.

Ketika pengujian berhasil dilakukan dan data berhasil dikirimkan, perubahan pada *database* Firebase akan terlihat dengan warna merah, menunjukkan bahwa data telah berhasil diterima dan diperbarui. Sebaliknya, jika ada masalah atau kegagalan dalam pengiriman data, tidak akan ada perubahan warna merah yang terjadi, dan data pada *database* akan tetap sama seperti sebelumnya.

#### b. Pengujian Konektifitas

Pada pengujian konektifitas akan dilakukan proses koneksi antara Modul ESP8266 dengan *smartphone*.



**Gambar V. 1** Pengujian Konektifitas

## 2. Pengujian Perangkat Lunak

#### a. Pengujian *Interface*

Pada pengujian *interface* akan dilakukan proses pengujian pada

masing-masing tampilan untuk menguji semua tampilan apakah berhasil dijalankan atau tidak. Berikut adalah hasil pengujian yang telah dilakukan pada *interface*:

**Tabel IV. 5** Pengujian *Interface*

<b>NO</b>	<b><i>Interface</i></b>	<b>Berhasil</b>
1	<i>Splash Screen</i>	Berhasil
2	Fitur Suhu	Berhasil
3	Fitur Kelembapan	Berhasil
4	Fitur Informasi Penyerap Kelembapan	Berhasil
5	Fitur Informasi Penambah Kelembapan	Berhasil
6	Fitur Tentang Aplikasi	Berhasil
7	Fitur Tombol Keluar	Berhasil



**Gambar IV. 9** Tampilan Fitur Suhu

Tampilan fitur suhu menampilkan data suhu yang diperoleh sensor DHT22, memberikan pengguna kemampuan untuk melihat informasi suhu ruang penyimpanan biji kopi secara *real-time*.



**Gambar IV. 10** Tampilan Fitur Kelembapan

Tampilan fitur kelembapan menampilkan data kelembapan yang diperoleh sensor DHT22, memberikan pengguna kemampuan untuk melihat informasi kelembapan ruang penyimpanan biji kopi secara *real-time*.



**Gambar IV. 11** Tampilan Fitur Informasi Penyerap Kelembapan

Fitur informasi tentang status penyerap kelembapan berdasarkan kontrol *relay* sesuai aturan kelembapan yang ditetapkan memberikan pengguna gambaran yang jelas dan *real-time* mengenai kondisi optimal di dalam ruang penyimpanan biji kopi.



**Gambar IV. 12** Tampilan Fitur Informasi Penambah Kelembapan

Fitur informasi tentang status penambah kelembapan berdasarkan kontrol *relay* sesuai aturan kelembapan yang ditetapkan memberikan pengguna gambaran yang jelas dan *real-time* mengenai kondisi optimal di dalam ruang penyimpanan biji kopi.



**Gambar IV. 13** Tampilan Fitur Tentang Aplikasi

Fitur tentang aplikasi menjelaskan terkait informasi aplikasi yang telah dibuat dan fungsi dari aplikasi.



**Gambar IV. 14** Fitur Keluar Aplikasi

Fitur tombol keluar aplikasi berfungsi sebagai pilihan apakah user ingin keluar dari aplikasi, apabila meneka iya maka akan otomatis keluar dari aplikasi.

b. *Cloud Server*

Pada pengujian *cloud server* akan dilakukan proses pengujian untuk mengirim data dari Firebase ke aplikasi maupun sebaliknya. Berikut adalah hasil pengujian yang telah dilakukan pada *cloud server*:

**Tabel IV. 6** Pengujian *Cloud Server*

No	Firestore	Status	Keterangan
1	HDMI1	Berhasil	Menampilkan Informasi Status Penyerap Kelembapan
2	HDMI2	Berhasil	Menampilkan Informasi Status Penambah Kelembapan
3	Suhu	Berhasil	Menampilkan Informasi Data Suhu
4	Kelembapan	Berhasil	Menampilkan Informasi Data Kelembapan

Pengujian *cloud server* telah berhasil dilakukan dengan sukses terintegrasi dengan *realtime database* Firebase. Semua data berhasil disimpan secara akurat dan tersedia secara *realtime* di *database* Firebase. Keberhasilan pengujian ini menunjukkan bahwa sistem telah siap untuk digunakan dalam mengelola dan memantau proses penyimpanan biji kopi secara efisien dan efektif. Pengujian *cloud server* telah berhasil dilakukan, dapat dilihat pada gambar IV. 13.

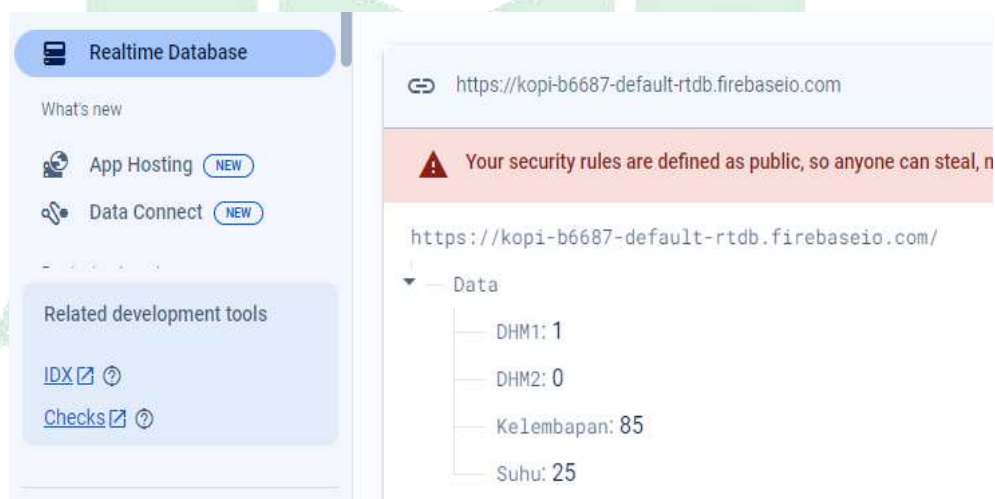
**Gambar IV. 15** Hasil Pengujian *Cloud Server*

### 3. Hasil Pengujian Perangkat Keras

Hasil pengujian perangkat keras dari sistem *monitoring* kelembapan ruang penyimpanan biji kopi berbasis *Internet of Things* (IoT) menunjukkan kinerja yang memuaskan dalam hal pemantauan dan pengendalian kondisi kelembapan secara otomatis. Pengujian dilakukan dalam beberapa tahap, melibatkan setiap komponen utama: ESP8266, sensor DHT22, dan *relay*, serta integrasi keseluruhan sistem.

Pertama, sensor DHT22 diuji untuk memastikan akurasi dalam pengukuran suhu dan kelembapan. Sensor ini berhasil membaca nilai suhu dan kelembapan dengan cepat dan konsisten. Data yang dihasilkan oleh DHT22 kemudian dikirim ke ESP8266, yang juga diuji untuk memastikan mampu menerima, memproses, dan mengirim data secara *real-time*. ESP8266 terbukti mampu mengirim data ke Firebase dengan latensi yang sangat rendah, memungkinkan pemantauan kondisi lingkungan penyimpanan secara instan.

Selanjutnya, pengujian dilakukan pada *relay* untuk memastikan perangkat ini dapat mengendalikan perangkat penyerap dan penambah kelembapan sesuai dengan sinyal yang diterima dari ESP8266. *Relay* menunjukkan respons yang cepat dan akurat dalam mengaktifkan atau menonaktifkan perangkat sesuai dengan perubahan kondisi kelembapan yang terdeteksi oleh sensor DHT22.

Pengujian juga melibatkan simulasi perubahan kondisi kelembapan dalam ruang penyimpanan. Saat kelembapan mencapai



batas atas yang telah ditetapkan, *relay* berhasil mengaktifkan perangkat penyerap kelembapan, dan ketika kelembapan turun di bawah batas bawah, *relay* mengaktifkan perangkat penambah kelembapan. Kedua perangkat berhasil mengembalikan kondisi kelembapan ke dalam rentang yang optimal dengan cepat.

Selain itu, pengujian integrasi keseluruhan sistem memastikan bahwa semua komponen bekerja secara sinergis. Data yang dikirimkan ke Firebase dapat diakses secara *real-time* melalui aplikasi, menampilkan informasi suhu, kelembapan, dan status perangkat penyerap serta penambah kelembapan dengan akurat.

Secara keseluruhan, pengujian perangkat keras menunjukkan bahwa sistem ini mampu beroperasi secara efisien dan andal dalam menjaga kondisi kelembapan ruang penyimpanan biji kopi, memastikan kualitas biji kopi tetap terjaga dengan baik.

#### **4. Analisis Hasil Pengujian Sistem**

Analisis hasil pengujian sistem untuk sistem *monitoring* kelembapan ruang penyimpanan biji kopi berbasis *Internet of Things* (IoT) dilakukan menggunakan metode *black box testing*, atau pengujian fungsional, yang berfokus pada pengujian fungsi utama sistem tanpa memeriksa struktur internal atau kode. Pengujian ini bertujuan untuk memastikan bahwa semua fitur dan fungsi dari sistem berjalan sesuai dengan spesifikasi yang telah ditentukan.

Dalam penerapan *black box testing*, setiap komponen utama sistem diuji berdasarkan input dan output yang diharapkan. Sensor DHT22 diuji untuk memastikan bahwa data suhu dan kelembapan yang dibaca dan dikirim ke ESP8266 sesuai dengan kondisi sebenarnya di ruang penyimpanan. Hasilnya menunjukkan bahwa sensor DHT22 dapat mengukur dan mengirimkan data dengan baik. ESP8266 diuji untuk memverifikasi bahwa data yang diterima dari sensor diproses dengan benar dan dikirim ke Firebase tanpa keterlambatan, memungkinkan data *real-time* diakses melalui aplikasi.

*Relay* diuji dengan memberikan input yang mensimulasikan kondisi kelembapan di luar batas yang ditetapkan. Pengujian menunjukkan bahwa *relay* dapat mengaktifkan dan menonaktifkan perangkat penyerap dan penambah kelembapan sesuai dengan aturan yang telah ditentukan oleh sistem. Setiap perubahan status *relay* dikirim kembali ke Firebase, dan informasi ini dapat dilihat pada aplikasi secara *real-time*.

Aplikasi pengguna juga diuji untuk memastikan bahwa informasi suhu, kelembapan, dan status perangkat penyerap serta penambah kelembapan ditampilkan dengan benar dan diperbarui secara *real-time*. Pengujian menunjukkan bahwa aplikasi dapat menampilkan data yang akurat dan responsif, memungkinkan user untuk memantau kondisi penyimpanan dengan mudah.

Secara keseluruhan, analisis hasil pengujian dengan metode *black box testing* menunjukkan bahwa sistem berfungsi sesuai dengan spesifikasi dan persyaratan. Semua komponen, mulai dari sensor, mikrokontroler, *relay*, hingga aplikasi, bekerja secara sinergis untuk memastikan kondisi kelembapan ruang penyimpanan biji kopi tetap optimal. Pengujian fungsional ini memastikan bahwa sistem dapat diandalkan dalam menjaga kualitas biji kopi melalui pemantauan dan pengendalian kelembapan yang efektif.

## 5. Analisis Kelayakan Sistem

### a. Kelayakan Teknis

Analisis kelayakan teknis berfokus pada kemampuan teknologi yang digunakan dalam sistem untuk memenuhi kebutuhan dan tujuan yang telah ditetapkan. Berdasarkan hasil pengujian, komponen teknis utama seperti sensor DHT22, mikrokontroler ESP8266, dan *relay* bekerja dengan baik dalam mengukur, memproses, dan mengendalikan kondisi kelembapan di ruang penyimpanan. Integrasi dengan Firebase memungkinkan penyimpanan data yang andal dan akses *real-time* melalui aplikasi. Infrastruktur jaringan yang diperlukan untuk komunikasi antara perangkat dan server juga memadai. Dengan teknologi yang ada, sistem mampu berfungsi dengan stabil dan efisien, menunjukkan bahwa dari segi teknis, sistem ini layak untuk diterapkan.

b. Kelayakan Ekonomi

1) Biaya Perangkat Keras

**Tabel IV. 7** Biaya Perangkat Keras

No	Komponen	Harga
1	Sensor DHT22	Rp. 20.000
2	Modul ESP8266	Rp. 35.000
3	<i>Relay</i>	Rp. 15.000
4	Penambah Kelembapan ( <i>Humidifier</i> )	Rp. 200.000
5	Penyerap Kelembapan ( <i>Dehumidifier</i> )	Rp. 300.000
<b>Total</b>		<b>Rp. 570.000</b>

2) Biaya *Server* Firebase

Biaya Firebase ialah gratis karena menggunakan *trial* penggunaan google Firebase.

c. Kelayakan Operasional

Analisis kelayakan operasional menilai kemampuan sistem untuk berfungsi secara efektif dalam lingkungan operasional yang sebenarnya. Sistem ini dirancang untuk memberikan manfaat signifikan bagi pengguna dalam hal pemantauan dan pengendalian kelembapan secara otomatis, yang penting untuk menjaga kualitas biji kopi. Pengguna dapat dengan mudah mengakses informasi melalui aplikasi, memungkinkan pengambilan keputusan yang cepat dan tepat. Dalam pengujian operasional, sistem menunjukkan kemudahan penggunaan dan responsivitas tinggi,

memastikan bahwa pengguna dapat memanfaatkan sistem tanpa memerlukan keahlian teknis yang mendalam. Selain itu, pemeliharaan sistem juga relatif sederhana, dengan perangkat keras yang mudah diganti atau diperbaiki jika terjadi kerusakan.

## 6. Usability Testing

Pada *usability testing* melibatkan beberapa orang yang menguji secara langsung sistem yang telah dibuat. Dalam setiap pertanyaan, menggunakan skala Likert digunakan sebagai acuan karena metode ini adalah yang termudah untuk digunakan. Instrumen yang digunakan untuk pengujian kegunaan menggunakan *System Usability Scale (SUS)* ditunjukkan pada tabel IV.8.

**Tabel IV. 8** Instrumen *Usability Testing* Menggunakan SUS

Kode	Pertanyaan	Skala
P1	Apakah Anda setuju bahwa sistem monitoring kelembapan berbasis IoT ini membantu menjaga kualitas biji kopi selama penyimpanan?	1-5
P2	Apakah anda setuju, penggunaan sistem ini dapat mengurangi kerugian akibat kelembapan yang tidak terkontrol?	1-5
P3	Apakah Anda setuju bahwa sistem ini mudah digunakan dan dipahami?	1-5
P4	Apakah Anda setuju merasa bahwa integrasi sistem ini dengan teknologi IoT memberikan manfaat yang	1-5

	signifikan dibandingkan dengan metode manual?	
P5	Apakah Anda setuju, biaya implementasi sistem monitoring kelembapan berbasis IoT sebanding dengan manfaat yang diperoleh?	1-5
P6	Apakah Anda setuju bahwa sistem monitoring ini memberikan data kelembapan yang akurat dan <i>real-time</i> ?	1-5
P7	Apakah Anda setuju, sistem ini dapat diandalkan untuk penggunaan jangka panjang dalam menjaga kualitas biji kopi?	1-5

Skala *Likert* menggunakan skala 1 hingga 5 dengan beberapa pertanyaan dalam mengukur interaksi pengguna dengan merespon lima pilihan dalam setiap item pertanyaan yang dapat dilihat pada tabel IV.9.

**Tabel IV. 9** Skala *Likert*

Skala	Keterangan
1	Sangat Tidak Setuju
2	Tidak Setuju
3	Ragu-Ragu
4	Setuju
5	Sangat Setuju

Jika *SUS score* produk atau fitur di bawah nilai 68%, maka harus lebih kerja keras lagi untuk mengubah atau meningkatkan kebergunaan produk atau fitur. Di bawah ini adalah pedoman umum tentang interpretasi *SUS score* (Kosim, 2022).

**Tabel IV. 10** Interpretasi SUS Score

<b>SUS Score</b>	<b>Keterangan</b>
>80.3	<i>Grade A (Bagus Sekali)</i>
68 – 80.3	<i>Grade B (Bagus)</i>
68	<i>Grade C (Oke)</i>
51 - 68	<i>Grade D (Buruk)</i>
<51	<i>Grade F (Buruk Sekali)</i>

Hasil dari kuesioner menggunakan SUS dengan skala *Likert* dapat dilihat pada tabel IV.11.

**Tabel IV. 11** Hasil *Usability Testing*

<b>Petani</b>	<b>Pertanyaan (P)</b>							<b>Total</b>	<b>Skor</b>
	<b>P1</b>	<b>P2</b>	<b>P3</b>	<b>P4</b>	<b>P5</b>	<b>P6</b>	<b>P7</b>		
Petani 1	4	5	5	5	5	5	5	34	85
Petani 2	5	5	5	5	5	5	5	35	87,5
Petani 3	5	4	5	5	5	5	4	34	85
Petani 4	5	5	5	5	5	5	5	35	87,5
Petani 5	4	5	5	5	5	5	5	34	85
Petani 6	5	5	4	5	5	4	5	33	82,5
Petani 7	5	5	5	5	5	5	5	35	87,5
<b>Rata-Rata</b>									<b>85,7</b>

Berdasarkan tabel IV.9, kolom total diperoleh dari jumlah nilai kolom P1 sampai P5, adapun kolom skor diperoleh dari total dikalikan dengan 2,5 atau dengan rumus:

$$SUS = 2.5 \times \left[ \sum_{n=1}^5 (U_{2n-1} - 1) + (5 - U_{2n}) \right] \dots\dots\dots (5.1)$$

Aturan perhitungan total berlaku untuk satu responden. Untuk menghitung skor SUS rata-rata, pertama-tama tambahkan semua nilai ( $\sum x$ ) yang diberikan oleh setiap responden, kemudian bagi hasil penjumlahan tersebut dengan jumlah total responden ( $n$ ). Persamaan yang digunakan untuk menentukan skor rata-rata ( $\bar{x}$ ) adalah (Malik & Frimadani, 2023):

$$(\bar{x}) = \frac{\sum x}{n} \dots\dots\dots (5.2)$$

Nilai skor SUS adalah 85, 87.5, 85, 87.5 85, 82.5 dan 87.5 sehingga diperoleh hasil keseluruhan total skor (rata-rata) adalah 85,7 yang termasuk dalam kategori *grade A* (bagus sekali).

Sebagai bagian dari evaluasi sistem ini, telah dilakukan *usability testing* dengan wawancara terhadap tujuh petani kopi dari tempat penelitian. Tujuan dari wawancara ini adalah untuk mendapatkan umpan balik langsung mengenai pengalaman mereka dalam menggunakan sistem ini, serta untuk menilai efektivitas dan manfaat yang dirasakan. Melalui wawancara ini, diharap dapat memperoleh wawasan yang



berharga untuk lebih menyempurnakan sistem dan memenuhi kebutuhan pengguna.

Berikut adalah narasi wawancara dengan tujuh petani kopi yang menggunakan sistem *monitoring* kelembapan berbasis IoT:

**a. Wawancara dengan Pak Thamrin**

**Peneliti:** Selamat pagi, Pak Thamrin. Bisa ceritakan bagaimana sistem *monitoring* ini mempengaruhi cara Bapak menyimpan biji kopi?

**Pak Thamrin:** Selamat pagi. Sistem ini benar-benar membawa perubahan besar bagi saya. Dulu saya harus memeriksa kelembapan secara manual dan sering kali terlambat mendeteksi masalah. Sekarang, saya bisa memantau kelembapan secara *real-time* dari *smartphone*, ini sangat membantu menjaga kualitas biji kopi.

**b. Wawancara dengan Pak Mustafa**

**Peneliti:** Selamat siang, Pak Mustafa. Apa yang Bapak rasakan setelah menggunakan sistem ini?

**Pak Mustafa:** Selamat siang. Saya merasa sangat puas dengan sistem ini. Implementasinya sangat mudah dan tidak mengganggu kegiatan kami sehari-hari. Kelembapan di ruang penyimpanan biji kopi lebih terjaga, dan kami bisa mencegah kerusakan sebelum menjadi masalah besar.

**c. Wawancara dengan Pak Budi**

**Peneliti:** Selamat pagi, Pak Budi. Apakah ada fitur tertentu dari sistem ini yang Bapak rasa sangat membantu?

**Pak Tamrin:** Selamat pagi. Saya sangat menyukai fitur notifikasi dan pengingat kelembapan. Ini membantu saya untuk segera melakukan tindakan jika kelembapan ruang penyimpanan tidak sesuai standar. Kami bisa menjaga kualitas biji kopi dengan lebih baik.

**d. Wawancara dengan Pak Ahmad**

**Peneliti:** Selamat sore, Pak Ahmad. Bagaimana menurut Bapak tentang pengaruh sistem ini terhadap kualitas biji kopi?

**Pak Ahmad:** Selamat sore. Sistem ini sangat berdampak positif. Kualitas biji kopi kami jauh lebih stabil karena kelembapan yang lebih terjaga. Kami juga bisa menghindari masalah seperti jamur dan kerusakan lain yang biasanya disebabkan oleh kelembapan yang tidak terkontrol.

**e. Wawancara dengan Pak Alimuddin**

**Peneliti:** Selamat pagi, Pak Alimuddin. Apakah Bapak menghadapi kesulitan saat mengimplementasikan sistem ini?

**Pak Alimuddin:** Selamat pagi. Tidak sama sekali. peneliti sangat profesional dan memberikan pelatihan yang jelas. saya merasa nyaman menggunakan sistem ini dan tidak mengalami kesulitan berarti.

**f. Wawancara dengan Pak Anto**

**Peneliti:** Selamat siang, Pak Anto. Apa komentar Bapak tentang pelatihan dan dukungan yang diberikan selama implementasi sistem?

**Pak Anto:** Selamat siang. Dukungan dan pelatihan yang saya terima sangat memuaskan. Peneliti sangat membantu dan memastikan saya paham cara menggunakan sistem dengan baik. Ini membuat proses implementasi menjadi sangat lancar.

**g. Wawancara dengan Pak Edi**

**Peneliti:** Selamat sore, Pak Edi. Apakah ada saran atau perbaikan yang Bapak harapkan untuk sistem ini?

**Pak Edi:** Selamat sore. Secara umum, saya sangat puas dengan sistem ini. Namun, akan lebih baik jika ada fitur analisis data kelembapan historis sehingga kami bisa melihat tren dan melakukan perbaikan lebih lanjut di masa depan.

**7. Analisis Kelemahan Sistem**

Meskipun sistem penyimpanan biji kopi yang telah dirancang memiliki banyak keunggulan, namun tidak lepas dari beberapa kelemahan yang perlu diperhatikan:

a. Ketergantungan pada Koneksi Internet

Sistem ini sangat bergantung pada koneksi internet yang stabil untuk mengirim dan menerima data dari Firebase. Jika koneksi internet terganggu atau tidak stabil.

b. Daya Tahan Perangkat Keras

Sensor DHT22 dan *relay* memiliki batas umur pakai dan mungkin memerlukan penggantian setelah periode tertentu. Jika sensor atau *relay* mengalami kegagalan, sistem tidak akan dapat

mengukur atau mengontrol kelembapan dengan benar, yang bisa berdampak negatif pada kualitas biji kopi..

- c. Aplikasi yang digunakan hanya mendukung perangkat yang berbasis *Android* saja.

## 8. Perbandingan Prototype dan Ukuran Asli

Prototipe yang dibuat dengan ukuran asli dari penerapan sistem mempunyai perbandingan skala 1:10. Tahap ini untuk memahami seberapa besar perbedaan antara model kecil yang dibuat dan versi ukuran asli penerapan sistem yang dapat dilihat pada tabel IV.12 :

**Tabel IV. 12** Analisis Perbandingan

No	Penerapan	Kapasitas	Ukuran
1	Prototipe	6 Liter	1m x 0,5m x 0,5m
2	Ukuran Asli	60 Liter	3m x 1.5m x 1,3m

Hasil perbandingan antara kapasitas dan ukuran prototipe dengan sistem asli menunjukkan bahwa kapasitas prototipe yang sebesar 6 liter adalah 1/10 dari kapasitas ukuran asli yang mencapai 60 liter. Dari sisi ukuran, prototipe memiliki dimensi 1 meter x 0,5 meter x 0,5 meter, sementara sistem asli memiliki dimensi yang lebih besar yaitu 3 meter x 1,5 meter x 1,3 meter. Ini berarti ukuran asli dari sistem sekitar 6 kali lebih besar dalam hal panjang, 3 kali lebih besar dalam hal lebar, dan 2,6 kali lebih besar dalam hal tinggi dibandingkan prototipe. Peningkatan ini konsisten dengan peningkatan kapasitas, yang juga mengikuti skala serupa, memastikan bahwa desain prototipe secara proporsional

mencerminkan kebutuhan ruang dan volume dari sistem asli yang lebih besar.

#### ***D. Hasil Penerapan Sistem***

Hasil penerapan sistem dapat dilihat pada gambar IV. 16 di bawah ini:

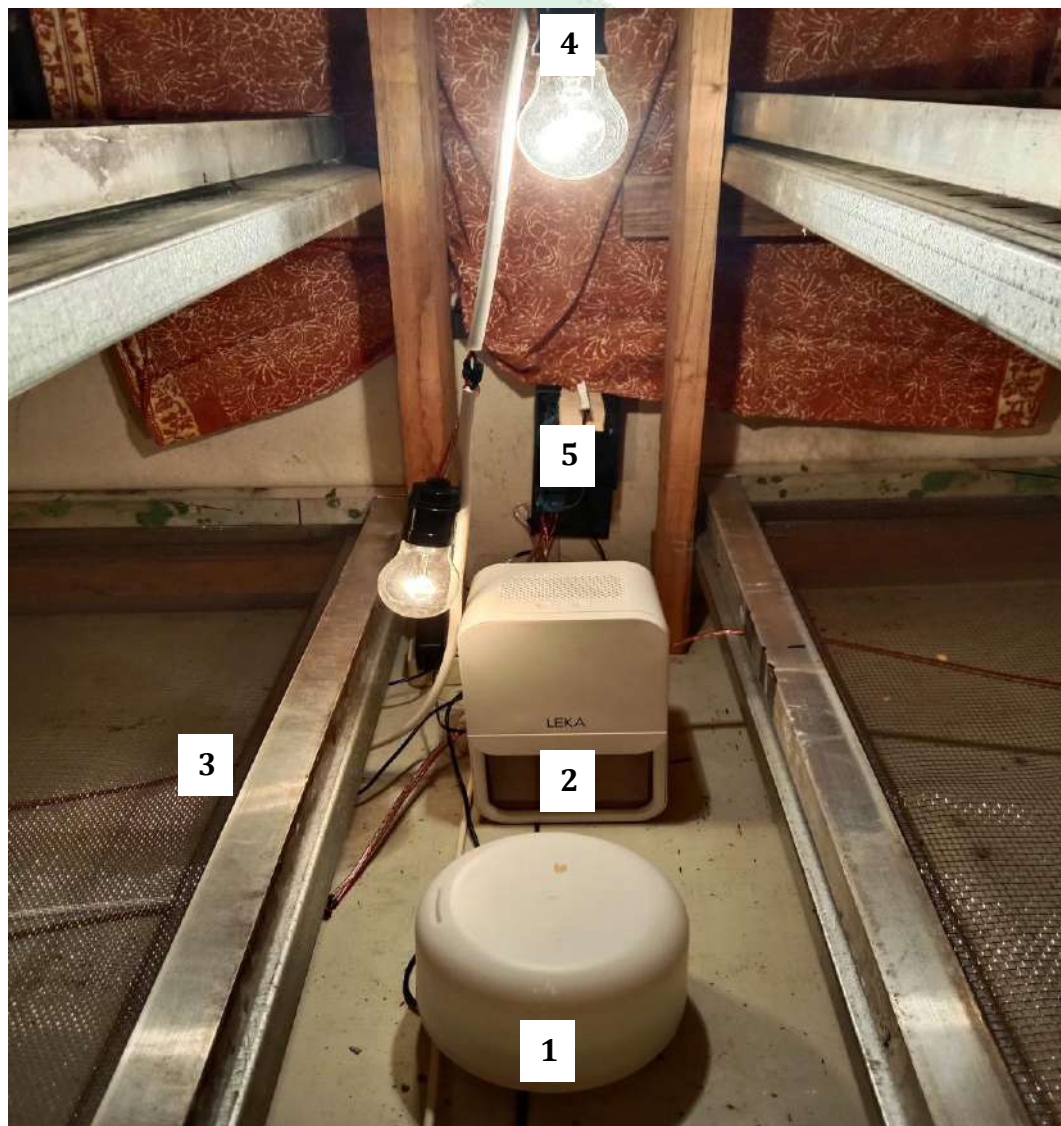

**Gambar IV. 16 Penerapan Sistem**

Berikut adalah beberapa komponen yang dapat dilihat pada gambar penerapan sistem di atas:

1. Penambah Kelembapan
2. Penyerap Kelembapan
3. Etalase Penyimpanan Kopi
4. Lampu
5. *Box* alat yang berisi komponen
  - a. Modul Esp8266
  - b. Sensor DHT22
  - c. *Relay*

Hasil implementasi sistem *monitoring* kelembapan ruang penyimpanan biji kopi berbasis *Internet of Things* (IoT) menunjukkan peningkatan signifikan dalam kualitas penyimpanan biji kopi. Sistem ini dilengkapi dengan sensor DHT22 untuk mengukur suhu dan kelembapan, mikrokontroler ESP8266 untuk mengolah data dan mengirimkannya ke Firebase, serta *relay* untuk mengontrol perangkat penyerap dan penambah kelembapan. Sistem ini memantau kondisi kelembapan secara real-time dan otomatis menyesuaikan perangkat pengendali kelembapan untuk menjaga kondisi optimal dalam ruang penyimpanan.

Implementasi sistem *monitoring* kelembapan ruang penyimpanan biji kopi berbasis *Internet of Things* (IoT) akan membandingkan dua metode penyimpanan: penyimpanan dengan sistem IoT dan penyimpanan tradisional dalam karung/plastik.



**Gambar IV. 17** Hasil Penyimpanan Dalam Karung/Plastik



**Gambar IV. 18** Hasil Penyimpanan dengan Menggunakan Sistem

Hasil perbandingan menunjukkan bahwa biji kopi yang disimpan menggunakan sistem IoT memiliki kualitas yang jauh lebih baik dibandingkan dengan biji kopi yang hanya disimpan dalam karung. Biji kopi

yang dipantau dan dikontrol kelembapannya secara *real-time* mempertahankan warna yang cerah dan segar, aroma yang kuat, dan cita rasa yang kaya dan kompleks. Sebaliknya, biji kopi yang disimpan dalam karung cenderung mengalami perubahan warna menjadi kusam, aroma yang berkurang, dan cita rasa yang menurun. Selain itu, jumlah biji kopi yang rusak jauh lebih sedikit dengan sistem IoT, karena kondisi penyimpanan yang selalu optimal. Keseluruhan, penggunaan sistem IoT terbukti lebih efektif dalam menjaga kualitas biji kopi dan mengurangi kerusakan selama penyimpanan.

Sistem ini memberikan solusi yang efektif dan efisien untuk petani dalam memantau dan mengontrol kelembapan ruang penyimpanan biji kopi secara *real-time*, memastikan kualitas biji kopi tetap tinggi dan konsisten.



## **BAB V**

### **PENUTUP**

#### **A. Kesimpulan**

Sistem *monitoring* kelembapan ruang penyimpanan biji kopi berbasis *Internet of Things* (IoT) merupakan solusi yang sangat bermanfaat. Sistem ini menggunakan sensor DHT22 untuk mengukur suhu dan kelembapan, ESP8266 untuk pengolahan data dan pengiriman ke Firebase, serta *relay* untuk mengontrol perangkat penyerap dan penambah kelembapan sesuai kebutuhan. Implementasi teknologi IoT memungkinkan pemantauan kondisi ruang penyimpanan secara real-time dan otomatis, yang tidak hanya meningkatkan efisiensi operasional tetapi juga membantu menjaga kualitas biji kopi. Dengan fitur pemantauan real-time yang dapat diakses melalui aplikasi, petani dapat dengan mudah mendapatkan informasi terbaru mengenai kondisi penyimpanan mereka dan mengambil tindakan yang diperlukan segera. Secara keseluruhan, sistem ini memberikan solusi yang praktis dan canggih untuk membantu para petani memantau dan mengontrol kelembapan ruang penyimpanan biji kopi secara efektif dan efisien.

#### **B. Saran**

Untuk mengatasi kelemahan-kelemahan yang telah diidentifikasi dalam sistem *monitoring* kelembapan ruang penyimpanan biji kopi berbasis *Internet of Things* (IoT), beberapa saran perbaikan dapat dipertimbangkan:

### 1. Ketergantungan pada Koneksi Internet

Untuk mengatasi ketergantungan pada koneksi internet yang stabil, disarankan untuk mengimplementasikan mekanisme penyimpanan data sementara secara lokal pada perangkat. Dengan cara ini, data yang dikumpulkan oleh sensor dapat disimpan sementara dan kemudian disinkronkan dengan Firebase begitu koneksi internet kembali stabil.

### 2. Daya Tahan Perangkat Keras

Untuk meningkatkan daya tahan perangkat keras, disarankan untuk melakukan pemeliharaan preventif secara rutin dan pemeriksaan berkala pada sensor DHT22 dan *relay*. Tindakan ini dapat membantu mendeteksi dan mengganti komponen yang mulai menunjukkan tanda-tanda kerusakan sebelum terjadi kegagalan total.

### 3. Aplikasi yang Digunakan Hanya Mendukung Perangkat Berbasis Android

Untuk mengatasi keterbatasan aplikasi yang hanya mendukung perangkat berbasis Android, disarankan untuk mengembangkan versi aplikasi yang kompatibel dengan platform lain, seperti iOS. Dengan menyediakan aplikasi yang dapat diakses dari berbagai perangkat dan sistem operasi, lebih banyak pengguna akan dapat memanfaatkan sistem ini.

## DAFTAR PUSTAKA

- Alchika Primavansa, A. P., & Nina, P. (2022). Pemanfaatan Mikrokontroler sebagai Pengatur Suhu dan Kelembaban Ruang Penyimpanan Green Coffee. *Pemanfaatan Mikrokontroler sebagai Pengatur Suhu dan Kelembaban Ruang Penyimpanan Green Coffee*.
- Alfaridzi, M. R., & Musri, T. (2023). Monitoring Suhu Dan Kelembaban Ruang Penyimpanan Kopi Liberika Di Kepulauan Meranti Menggunakan Sensor DHT22. In *Seminar Nasional Industri dan Teknologi* (pp. 182-191).
- Arfida, S., Wibowo, H., & Setya, A. F. (2020). Penerapan Teknologi Android Terhadap Aplikasi Panduan Penggunaan Software Adobe Audition. *IJCCS*, 14(02), 95–102.
- Arief, M. M. (2020). Mikrokontroler Arduino untuk Pemula.
- Artiyasa, A. Nita Rostini, Edwinanto dan Anggy Pradifita Junfithrana. (2021). Aplikasi Smart Home Node Mcu Iot Untuk Android. *Jurnal Rekayasa Teknologi Nusa Putra*, 7(1), 1–7.
- Aziz, F & Suprianto, B. (2019). Rancang Bangun Sistem Pengendalian Kelembapan pada Sistem Tanam Aeroponik Menggunakan Kontroler PID 595.
- Badan Pusat Statistik. (2021). Produksi Tanaman Perkebunan (Ribuan Ton). Badan Pusat Statistik. Jakarta.
- Bertona, T., Faisal, I., & Handoko, D. (2020). Penerapan Metode Smart Dalam Pemilihan Biji Kopi Terbaik. *JiTEKH*, 8(2), 65-70.
- Brooker, D.B. et al. (2019). *Drying Cereal Grain*. Connecticut: The AVI Publishing Company Inc. Westport
- Ghulam, T. (2023). Surah Abasa Ayat 26-42 dan Tafsirnya, Penciptaan Bumi untuk Manusia. DetikHikmah. <https://www.detik.com/hikmah/khazanah/d-6586698/surah-abasa-ayat-26-42-dan-tafsirnya-penciptaan-bumi-untuk-manusia#:~:text=Surah Abasa ayat 27-32,dunia yang Allah SWT anugerahi.&text=Artinya%3A%20Lalu%2C Kami tumbuhkan,buah-buahan%2C dan rerumputan.>
- Hidayat, O. F. (2022). Pengaruh Perubahan Sudut Vortex 35 Derajat Dan Penggunaan Dehumidifier Terhadap Waktu Pengeringan (Doctoral Dissertation, Universitas Negeri Jakarta).
- International Coffee Organization. (2020). *World Coffee Consumption for 2016- 2020*. International Coffee Organization.
- Irmayani, H. A., Asrul, & Nur kaliky, M. (2020). Desain Bangun Ayakan Alat Mesin Tanaman Perkebunan. *JUTKEL*, 2, 12–22.

- K. Khanchuea and R. Siripokarpirom. (2019). Sensor Nodes for Smart Home and Building Automation : Design and Implementation, 10th Int. Conf. Inf. Commun. Technol. Embed. Syst., 1–6.
- Kurniawan, A., Pohan, R. T. A., & Agustian, I. (2023). Sistem Kendali Suhu Prototipe Mesin Pengering Biji Kopi Dengan Metode PID dan IOT Monitoring. *Jurnal Amplifier: Jurnal Ilmiah Bidang Teknik Elektro Dan Komputer*, 13(1), 10-17.
- Kusnadi, S. A., & Affandi, M. I. (2022). Pengadaan Bahan Baku Agroindustri Kopi Bubuk Di Kecamatan Kemiling Kota Bandar Lampung. *Jurnal Ilmiah Mahasiswa Agroinfo Galuh*, 9(3).
- Kusumo, J. J. (2019). Rancang Bangun Perangkat Lunak Mengklasifikasi Kualitas Biji Kopi Dengan Metode Backpropagation (Studi Kasus: Material Warehouse PT. Santos Jaya Abadi). *Jurnal Tugas Akhir Universitas Narotama*, 1-10.
- Lahudkar, P., Sawale, S., Deshmane, V. and Bharambe, K. (2019). NoSQL database-Google's firebase: a review. *International Journal of Innovative Research in Science, Engineering and Technology*, 7(3), 243-250.
- Lajnah Pentashihan Mushaf Al-Qur'an. 2011. Tumbuhan Dalam Perspektif Al-Qur'an Dan Sains. *Lajnah Pentashihan Mushaf Al-Qur'an*. <https://pustakalajnah.kemenag.go.id/detail/34>.
- Mislaini, M., Ruslianto, I., & Kasliono, K. (2023). Sistem Pemantauan Suhu, Kelembapan Udara dan pH Air pada Rumah Anggur berbasis Internet of Things Menggunakan Aplikasi Website. *Jurnal Sistem Komputer dan Informatika (JSON)*, 5(1), 56-68.
- Nugroho, A. (2021). Optimalisasi Sistem Peringatan Dini Terhadap Hujan Berbasis Internet Of Things. *Prosiding Seminar Nasional Teknologi Informasi Dan Komunikasi (SENATIK)*, 4 (1), 693–703.
- Pangestu, A. D., Ardianto, F., & Alfaresi, B. (2019). Sistem Monitoring Beban Listrik Berbasis Arduino NodeMcu ESP8266. 4(1).
- Prabowo, W. (2020). Desain Dan Pembuatan Sistem Penyimpan Biji Kopi Sangrai (Doctoral Dissertation, Universitas Nasional).
- Qur'an Kemenag. (2023). <https://quran.kemenag.go.id/>
- R. Syarifuddin Dkk. (2019) Pengembangan Produk Kopi Bisang Berbasis Metode. Vol. 14. Pp. 3–6
- Rumalutur, S., & Mappa, A. (2019). *Temperature and Humidity Moisture Monitoring System with Arduino R3 and DHT11. Electro Luceat*, 5(2), 40-47.

Susanto, D., & Edwar, E. (2021). Pengembangan Lemari Pengering Herbarium Dengan Dehumidifier Di Laboratorium Biologi, Universitas Bengkulu. *Jurnal Pengelolaan Laboratorium Sains dan Teknologi*, 1(2), 47-56.

Susilawati, S. and Sitohang, S. (2020). *The Design Of Arduino Prototype For Monitoring Septic Tank Using Message Gateway. JEEMECS (Journal of Electrical Engineering, Mechatronic and Computer Science)*, 3(2), 157-164.

Susilo, A., Telaumbanua, M., & Muhammad, M. A. (2020). Rancang Bangun Sistem Penghitung Jumlah Dan Massa Biji Kopi Berbasis Mikrokontroler Pada Konveyor Sabuk. *Barometer*, 5(2), 267-271.

Tzounis, A., Katsoulas, N., Bartzanas, T. and Kittas, C. (2019). *Internet of Things in agriculture, recent advances, and future challenges. Journal Biosystems Engineering*, 164, 31-48.

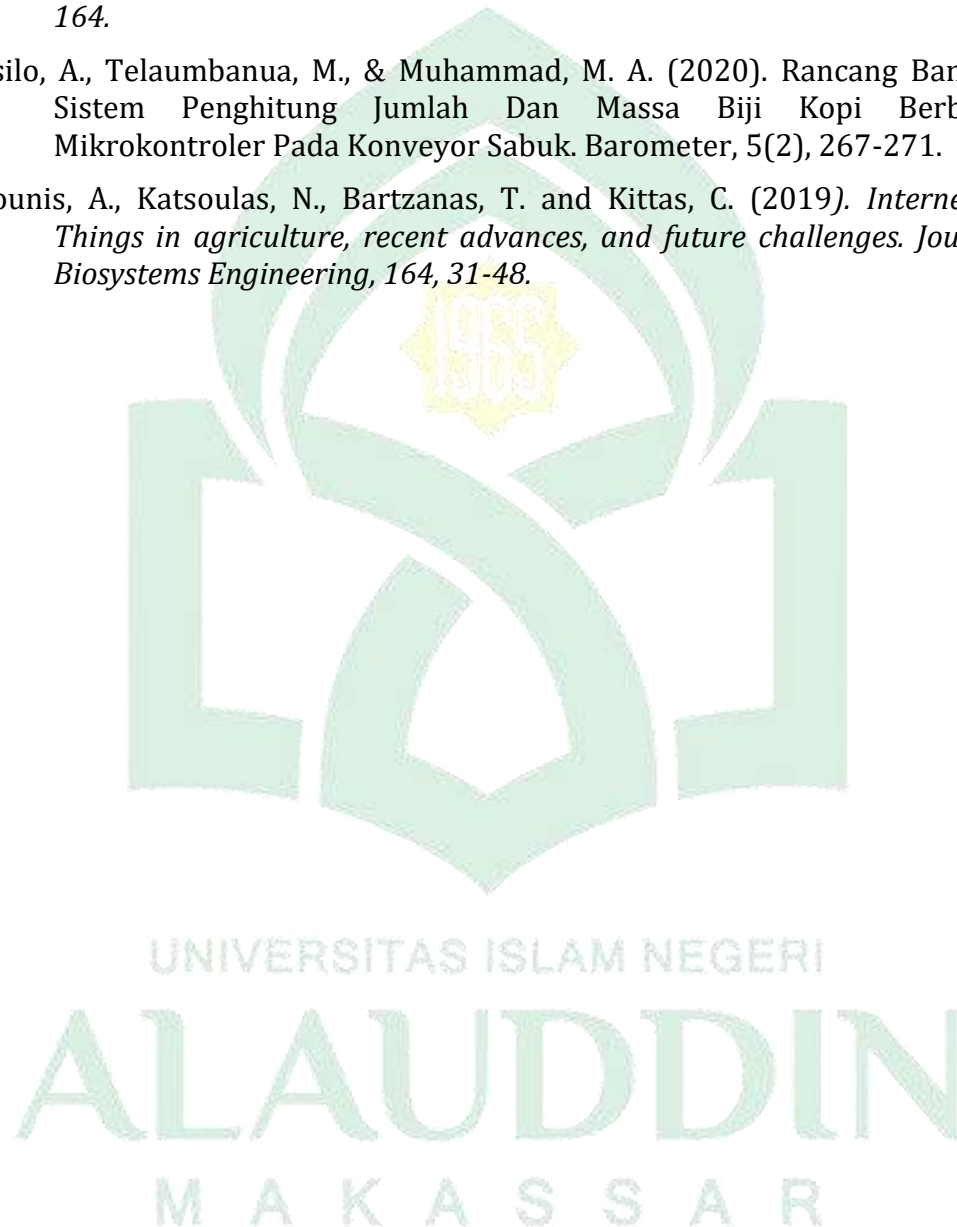

## RIWAYAT HIDUP



Nama saya Adrian Adiputra, Lahir di Sinjai, 20 November 2001. Anak pertama dari tiga bersaudara dari pasangan Ahmad Jayadi dan Salehanang. Adik saya bernama Faizul Ahmad dan Amal Alfarezqi. Penulis bersekolah dasar di SD 65 Kompang kemudian melanjutkan ke jenjang sekolah menengah di MTSN Sinjai Tengah dan SMKN 1 Sinjai. Penulis melanjutkan pendidikan ke jenjang selanjutnya S1, jurusan Teknik Informatika di Universitas Islam Negeri Alauddin Makassar.

UNIVERSITAS ISLAM NEGERI  
**ALAUDDIN**  
M A K A S S A R

**LAMPIRAN**

**Lampiran 1.** Tampak Depan Ruang Penyimpanan



**Lampiran 2.** Tampak Dalam Ruang Penyimpanan



**Lampiran 3. Etalase Penyimpanan Biji Kopi**



**Lampiran 4. Kondisi saat Penerapan Sistem**