

**STRATEGI PENYIAR PROGRAM 2 RRI MAKASSAR
DALAM MENARIK PERHATIAN KAWULA MUDA
PADA PROGRAM 'SORE CERIA'**



Skripsi

Diajukan untuk Memenuhi Salah Satu Syarat Meraih Gelar
Sarjana Sosial Jurusan Komunikasi dan Penyiaran Islam
pada Fakultas Dakwah dan Komunikasi
UIN Alauddin Makassar

Oleh:

MUTIA HUSNAH
NIM: 50100120052

**FAKULTAS DAKWAH DAN KOMUNIKASI
UIN ALAUDDIN MAKASSAR
2024**

PERNYATAAN KEASLIAN SKRIPSI

Mahasiswa yang bertanda tangan di bawah ini:

Nama : Mutia Husnah
NIM : 50100120052
Tempat/Tgl. Lahir : Kampung Baru 12 Juni 2002
Jurusan : Komunikasi dan Penyiaran Islam
Fakultas : Dakwah dan Komunikasi
Alamat : Enrekang
Judul : Strategi Penyiar Program 2 RRI Makassar dalam Menarik Perhatian Kawula Muda pada Program ‘Sore Ceria’

Menyatakan dengan sesungguhnya dan penuh kesadaran bahwa skripsi ini benar adalah hasil karya sendiri. Jika di kemudian hari terbukti bahwa ia merupakan duplikat, tiruan, plagiat atau dibuat oleh orang lain, sebagian atau seluruhnya maka skripsi dan gelar yang diperoleh karenanya batal demi hukum.

Gowa 16 Januari 2024

Penyusun,

UNIVERSITAS ISLAM NEGERI
ALAUDDIN
M A K A S S A R

Mutia Husnah
NIM: 50100120052

PENGESAHAN SKRIPSI

Skripsi yang berjudul “Strategi Penyiar Programa 2 RRI Makassar dalam Menarik Perhatian Kawula Muda pada Program ‘Sore Ceria’”, yang disusun oleh Mutia Husnah, NIM: 50100120052, mahasiswi Program Studi Komunikasi dan Penyiaran Islam pada Fakultas Dakwah dan Komunikasi UIN Alauddin Makassar, telah diuji dan dipertahankan dalam sidang Munaqasyah yang diselenggarakan pada hari Selasa, tanggal 16 Januari 2024 M, bertepatan dengan 4 Rajab 1445 H, dinyatakan telah dapat diterima sebagai salah satu syarat untuk memperoleh gelar Sarjana Sosial pada Jurusan Komunikasi dan Penyiaran Islam dengan beberapa perbaikan.

Gowa, 16 Januari 2024 M

4 Rajab 1445 H

DEWAN PENGUJI :

Ketua Sidang	: Haidir Fitra Siagian, S. Sos., M. Si., Ph.D (.....)	
Sekretaris	: Drs. Alamsyah, M. Hum (.....)	
Munaqisy I	: Dr. Irwanti Said, M. Pd (.....)	
Munaqisy II	: Dr. Rahmawati Haruna, SS., M. Si (.....)	
Pembimbing I	: Mudzhira Nur Amrullah, S. Sos., M. Si (.....)	
Pembimbing II	: Dr. H. Suf Kasman, S. Ag., M. Ag., M.H (.....)	

Disahkan Oleh:

Dekan Fakultas Dakwah dan Komunikasi

UIN Alauddin Makassar



Prof. Dr. H. Abd. Rasvid Masri, S.Ag., M.Pd., M.Si., M.M.

NIP. 19690827 199603 1 004

KATA PENGANTAR

بِسْمِ اللَّهِ الرَّحْمَنِ الرَّحِيمِ

Assalamualaikum Warahmatullahi Wabarakatuh

الْحَمْدُ لِلَّهِ رَبِّ الْعَالَمِينَ وَالصَّلَاةُ وَالسَّلَامُ عَلَيَّ أَشْرَفِ الْأَنْبِيَاءِ وَالْمُرْسَلِينَ سَيِّدِنَا وَمَوْلَانَا مُحَمَّدٍ وَعَلَى آلِهِ وَصَحْبِهِ أَجْمَعِينَ،

أَمَّا بَعْدُ

Alhamdulillah, dengan rasa syukur dan pujian kita mengucapkan terima kasih kepada Allah swt, Sang Pencipta seluruh makhluk di dunia dengan kebijaksanaan dan cinta-Nya. Shalawat serta salam semoga tetap tercurahkan atas kehadiran baginda Nabi Muhammad saw, keluarganya, sahabat-sahabatnya dan pengikut-pengikutnya yang telah membuka jalan menuju keimanan.

Skripsi yang berjudul “Strategi Penyiar Program 2 RRI Makassar dalam Menarik Perhatian Kawula Muda pada Program ‘Sore Ceria’” diserahkan sebagai persyaratan untuk meraih gelar sarjana strata satu (S1) Jurusan Komunikasi dan Penyiaran Islam, Fakultas Dakwah dan Komunikasi UIN Alauddin Makassar.

Penyusun ingin mengungkapkan rasa terima kasih kepada semua yang dengan ikhlas memberikan dukungan selama proses penyelesaian skripsi, secara khusus kepada Ibunda Irmawati dan Ayahanda Ansar yang selalu memberikan arahan dan pengetahuan untuk menjaga sikap optimis penyusun. Terutama, Ibunda Irmawati yang memiliki peran istimewa dalam kehidupan penyusun sebagai fondasi utama dalam perjalanan hidup, terus memberikan kasih sayang untuk menjalani kehidupan dengan penuh cinta dan penyusun juga mengucapkan terimakasih kepada:

1. Rektor UIN Alauddin Makassar, Prof. H. Hamdan, M.A., Ph.D. Wakil Rektor I Bidang Akademik dan Pengembangan Lembaga, Prof. Dr. H. Kamaluddin Abunawas, M. Ag. Wakil Rektor II Bidang Administrasi Umum dan Perencanaan Keuangan, Dr. H. Andi Aderus, Lc., M.A. Wakil Rektor III Bidang Kemahasiswaan, Prof. Dr. Muhammad Halifah Mustamin, M. Pd.
2. Dekan Fakultas Dakwah dan Komunikasi, UIN Alauddin Makasar, Prof. Dr. H. Abd. Rasyid Masri S. Ag., M. Pd., M. Si., M.M. Wakil Dekan I Bidang Akademik, Dr. St. Aisyah BM, S. Sos., M. Sos. I. Wakil Dekan II Bidang Administrasi Umum, Perencanaan dan Keuangan, Dr. Rahmawati Haruna, SS., M. Si. Wakil Dekan III Bidang Kemahasiswaan dan Kerjasama, Dr. Syamsuddin AB, S. Ag., M. Pd beserta jajarannya.
3. Ketua Jurusan Komunikasi dan Penyiaran Islam Drs. Alamsyah, M. Hum, Sekretaris Jurusan Haidir Fitra Siagian, S. Sos., M. Si., Ph.D dan Staf Jurusan Senal Anwar S. Pd.I atas arahan dan nasihat selama penyusun menempuh pendidikan di Jurusan Komunikasi dan Penyiaran Islam.
4. Pembimbing I Mudzhira Nur Amrullah, S. Sos., M. Si dan Pembimbing II Dr. H. Suf Kasman, S. Ag., M. Ag., M.H, yang selalu meluangkan waktu untuk mengarahkan serta membimbing penyusun sehingga skripsi ini terselesaikan dengan baik.
5. Penguji I Dr. Irwanti Said, M. Pd dan penguji II Dr. Rahmawati Haruna, SS., M. Si, yang telah mengoreksi dan membantu penyelesaian skripsi ini.
6. Penyusun mengucapkan terima kasih kepada semua Dosen, Tata Usaha dan Staf Perpustakaan Fakultas Dakwah dan Komunikasi atas ilmu, panduan,

dorongan, semangat dan nasihat yang telah diberikan selama menyelesaikan studi di Jurusan Komunikasi dan Penyiaran Islam.

7. Pihak RRI Makassar, terutama di Programa 2 yang telah menyisihkan waktu mereka untuk sentiasa mengarahkan dan mendukung penyelesaian skripsi ini.
8. Penyusun juga tidak melupakan kontribusi dari kedua saudaranya, yakni Mutmainna dan Muhajir yang selalu memberikan motivasi agar penyusun tetap semangat dalam menghadapi setiap tantangan.
9. Keluarga besar N. Fatmawati dan N. Inna yang senantiasa memberikan dukungan, arahan serta semangat yang tak henti-hentinya dalam proses penyelesaian skripsi.
10. Rekan-rekan seangkatan di Jurusan Komunikasi dan Penyiaran Islam tahun 2020 seperti Musdalifah, Sahwalia, Nilam dan banyak teman lainnya yang tidak disebutkan.
11. Semua pihak yang tidak dapat penyusun sebutkan secara detail yang telah memberikan dukungan dalam menyelesaikan skripsi ini.

Penyusun berdoa kepada Allah swt, semoga segala bentuk kebaikan yang diberikan menjadi amal jariyah dan bernilai pahala di sisi Allah swt.

Wassalamu Alaikum Warahmatullahi Wabarakatuh

Gowa 16 Januari 2024

Penyusun,

Mutia Husnah
NIM: 50100120052

DAFTAR ISI

JUDUL	i
PERNYATAAN KEASLIAN SKRIPSI.....	ii
PENGESAHAN SKRIPSI	iii
KATA PENGANTAR	iv
DAFTAR ISI.....	vii
DAFTAR GAMBAR.....	ix
PEDOMAN TRANSLITERASI ARAB-LATIN.....	x
ABSTRAK.....	xvi
BAB I PENDAHULUAN.....	1-9
A. Latar Belakang Masalah	1
B. Fokus penelitian dan Deskripsi Fokus.....	5
C. Rumusan Masalah	6
D. Kajian Pustaka.....	7
E. Tujuan dan Kegunaan Penelitian.....	9
BAB II TINJAUAN TEORETIS	10-36
A. Strategi Penyiar	10
B. Program Siaran ‘Sore Ceria’	17
C. Tinjauan Tentang RRI Makassar.....	25
D. Segmen Kawula Muda	35
BAB III METODOLOGI PENELITIAN	37-41
A. Jenis dan Lokasi Penelitian	37
B. Pendekatan Penelitian.....	37
C. Sumber Data Penelitian	37
D. Teknik Pengumpulan Data	38
E. Instrumen Penelitian.....	40
F. Teknik Analisis Data.....	40
BAB IV STRATEGI PENYIAR PROGRAM 2 RRI MAKASSAR.....	42-65

A. Profil Radio Republik Indonesia (RRI) Makassar	42
B. Konten Program ‘Sore Ceria’ di Program 2 RRI Makassar ...	54
C. Strategi Penyiar Program 2 RRI Makassar dalam Menarik Pendengar Kawula Muda pada Program ‘Sore Ceria’	59
BAB V PENUTUP.....	66-67
A. Kesimpulan.....	66
B. Implikasi Penelitian.....	66
KEPUSTAKAAN.....	68
L A M P I R A N.....	70
DAFTAR RIWAYAT HIDUP.....	90



DAFTAR GAMBAR

Gambar 3.1 Aplikasi RRI <i>Digital</i>	34
Gambar 4.2 Logo RRI Makassar	48
Gambar 4.3 Program ‘Sore Ceria’	55
Gambar 4.4 Program Ngulik	56
Gambar 4.5 ‘Sore Ceria’	60
Gambar 4.6 <i>Instagram</i> Programa 2	62



PEDOMAN TRANSLITERASI ARAB-LATIN

A. Konsonan

Daftar huruf bahasa Arab dan transliterasinya ke dalam huruf Latin dapat dilihat pada tabel berikut:

<i>Huruf Arab</i>	<i>Nama</i>	<i>Huruf Latin</i>	<i>Nama</i>
ا	alif	tidak dilambangkan	tidak dilambangkan
ب	ba	b	be
ت	ta	t	te
ث	sa	s	es (dengan titik di atas)
ج	jim	j	je
ح	ha	h	ha (dengan titik di bawah)
خ	kha	kh	ka dan ha
د	dal	d	de
ذ	zal	z	zet (dengan titik di atas)
ر	ra	r	er
ز	zai	z	zet
س	sin	s	es
ش	syin	sy	es dan ye

ص	sad	s	es (dengan titik di bawah)
ض	dad	d	de (dengan titik di bawah)
ط	ta	t	te (dengan titik di bawah)
ظ	za	z	zet (dengan titik di bawah)
ع	'ain	'	apostrof terbalik
غ	gain	g	ge
ف	fa	f	ef
ق	qaf	q	qi
ك	kaf	k	ka
ل	lam	l	el
م	mim	m	em
ن	nun	n	en
و	wau	w	we
هـ	ha	h	ha
ء	hamzah	'	apostrof
ي	ya	y	ye

Hamzah (ء yang terletak di awal kata mengikuti vokalnya tanpa diberi tanda apapun). Jika ia terletak di tengah atau di akhir, maka ditulis dengan tanda (').

B. *Vocal*

Vokal bahasa Arab, seperti vokal bahasa Indonesia, terdiri atas vokal tunggal atau monoftong dan vokal rangkap atau diftong.

Vokal tunggal bahasa Arab yang lambangnya berupa tanda atau harakat, transliterasinya sebagai berikut:

<i>Tanda</i>	<i>Nama</i>	<i>Huruf Latin</i>	<i>Nama</i>
ـَ	Fathah	a	a
ـِ	Kasrah	i	i
ـُ	Dammah	u	u

كَيْفَ : *kaifa*

هَوَلاءَ : *haulā*

C. *Maddah*

Maddah atau vokal panjang yang lambangnya berupa harkat dan huruf, transliterasinya berupa huruf dan tanda

<i>Harakat dan Huruf</i>	<i>Nama</i>	<i>Huruf dan Tanda</i>	<i>Nama</i>
ـَ... ـِ... ـُ...	Fathah dan Alif atau ya	a	a dan garis diatas
ـِ	Kasrah dan ya	i	i dan garis di atas

تُو	Dammah dan wau	u	u dan garis di atas
-----	-------------------	---	------------------------

D. *Ta' marbutah*

Transliterasi untuk *ta' marbutah* ada dua, yaitu: *ta' marbutah* yang hidup atau mendapat harkat *fathah, kasrah, dan dammah*, transliterasinya adalah [t]. Sedangkan *ta' marbutah* yang mati atau mendapat harkat sukun, transliterasinya adalah [h].

Kalau pada kata yang berakhir dengan *ta' marbutah* diikuti oleh kata yang menggunakan kata sandang *al-* serta bacaan kedua kata itu terpisah, maka *ta' marbutah* itu ditransliterasikan dengan ha (h).

Contoh:

المدينة الفاضلة : *al-madinah al-fadilah*

روضة الأطفال : *raudah al-atfal*

الحكمة : *al-hikmah*

E. *Syaddah (Tasydid)*

Syaddah atau tasydid yang dalam sistem tulisan Arab dilambangkan dengan sebuah tanda tasydid, dalam transliterasinya ini dilambangkan dengan perulangan huruf (konsona ganda) yang di beri tanda syaddah. Jika huruf ya, maka ia ditransliterasikan seperti huruf maddah (i).

F. *Kata Sandang*

Kata dalam sistem tulisan Arab di lambangkan dengan huruf (Alif Lam Ma'arifah). Pedoman transliterasi ini, kata sandang di transliterasikan seperti biasa, *al-*, baik ketika ia di ikuti oleh huruf syamsiah maupun huruf qamariah. Kata sandang

tidak mengikuti banyak huruf langsung yang megikutinya. Kata sandang di tulis terpisah dari kata yang mengikutinya dan dihubungkan dengan garis mendatar (-).

G. Hamzah

Aturan transliterasi huruf hamzah menjadi apostrof hanya berlaku bagi hamzah yang terletak di tengah dan di akhir kata. Namun, bila hamzah terletak di awal kata, ia tidak di lambangkan karena dalam tulisan Arab ia berupa Alif.

H. Penulisan kata Arab yang Lazim digunakan dalam bahasa Indonesia

Kata, istilah atau kalimat Arab yang ditransliterasi adalah kata, istilah atau kalimat yang sudah lazim dan menjadi bagian dari perbedaharaan bahasa Indonesia atau sudah sering di tulis dalam tulisan bahasa Indonesia, tidak lagi di tulis menurut cara transliterasinya di atas. Misalnya kata al- Qur'an (dari al-qur'an), sunnah, khusus dan umum. Namun bila kata-kata tersebut menjadi bagian dari satu rangkaian teks Arab, maka mereka harus ditransliterasi secarah utuh.

I. Lafz al-Jalalah

Kata "Allah swt" yang di dahului partikel seperti huruf jarr dan huruf lainnya atau berkedudukan sebagai mudaf ilaih (frase nominal) di transliterasi tanpa huruf hamzah.

Adapun ta marbutah di akhir kata yang di sandarkan kepada lafz al-jalalah, di transliterasi dengan huruf (t).

J. Huruf Kapital

Walau sistem Arab tidak mengenal huruf kapital (*all caps*), dalam transliterasinya huruf-huruf tersebut dikenai ketentuan tentang penggunaan huruf kapital berdasarkan pedoman ejaan bahasa Indonesia yang berlaku (EYD). Huruf kapital, misalnya digunakan untuk menuliskan huruf awal nama dari (tempat, orang, bulan) dan huruf pertama pada permulaan kalimat. Bila diri didahului oleh kata sandang (al-), maka yang di tulis dengan huruf kapital tetap huruf awal nama diri tersebut, bukan huruf awal kata sandangnya. Jika terletak pada awal kalimat, maka huruf A dari kata sandang.



ABSTRAK

Nama : Mutia Husnah
NIM : 50100120052
Judul : Strategi Penyiar Programa 2 RRI Makassar dalam Menarik Perhatian Kawula Muda pada Program ‘Sore Ceria’

Pokok permasalahan penelitian ini adalah strategi penyiar Programa 2 RRI Makassar dalam menarik perhatian kawula muda pada Program ‘Sore Ceria’ dan kemudian menyajikan dua substansi permasalahan yaitu: 1) Bagaimana konten Program ‘Sore Ceria’ di Programa 2 RRI Makassar? dan 2) Bagaimana strategi penyiar Programa 2 RRI Makassar dalam menarik perhatian kawula muda pada Program ‘Sore Ceria’? Penelitian ini bertujuan untuk mengetahui konten Program ‘Sore Ceria’ di Programa 2 RRI Makassar dan untuk mendeskripsikan strategi penyiar Programa 2 RRI Makassar dalam menarik perhatian kawula muda pada Program ‘Sore Ceria’.

Jenis penelitian ini adalah penelitian kualitatif dengan menggunakan pendekatan komunikasi massa. Sumber data penelitian ini adalah sumber data primer dan data sekunder. Teknik pengumpulan data yang digunakan adalah observasi, wawancara dan dokumentasi, serta teknik analisis data menggunakan reduksi data, sajian data, penarikan kesimpulan dan verifikasi.

Hasil penelitian menunjukkan bahwa 1) Konten Program ‘Sore ceria’ di Programa 2 RRI Makassar membahas tentang obrolan ringan mengenai prestasi dan kegiatan-kegiatan produktif anak muda yang dapat menginspirasi pendengar kawula muda dan 2) Penyiar Programa 2 RRI Makassar menggunakan beberapa strategi untuk menarik perhatian kawula muda pada Program ‘Sore Ceria’ yaitu, mereka menghadirkan narasumber berprestasi di bidangnya seperti Putra Putri SulSel, MUA Makassar, Putra Pariwisata SulSel dan melakukan promosi di *platform* media sosial, penentuan musik yang sesuai serta mensosialisasikan kegiatan positif pada kawula muda.

Implikasi dalam penelitian ini yaitu penyusunan daftar narasumber secara mingguan oleh penyiar dan kepala bidang siaran agar pendengar dapat mengetahui narasumber yang akan dihadirkan serta mengidentifikasi faktor pendukung dan penghambat yang dihadapi oleh penyiar Programa 2 RRI Makassar dalam pelaksanaan Program ‘Sore Ceria’ sehingga dapat dilakukan perbaikan di masa mendatang.

BAB I

PENDAHULUAN

A. Latar Belakang Masalah

Kemajuan teknologi informasi dan komunikasi telah memberikan dampak positif terhadap transformasi pandangan dan aktivitas masyarakat. Radio Republik Indonesia atau dikenal sebagai RRI, merupakan salah satu lembaga penyiaran negara yang didirikan pada tahun 1945 di Negara Republik Indonesia. RRI Makassar sebagai bagian dari jaringan RRI memegang tanggung jawab tidak hanya dalam menyampaikan informasi yang aktual dan dapat dipercaya, tetapi juga sebagai sarana yang menginspirasi dan menyampaikan pesan dakwah kepada masyarakat. Siaran-siaran RRI Makassar dapat memperkuat nilai-nilai keagamaan, moralitas dan etika yang dapat menjadi landasan dalam kehidupan sehari-hari.

Proses komunikasi dapat dijelaskan sebagai kemampuan seseorang untuk mengenal, memahami, berinteraksi dan menerima satu sama lain. Interaksi bukan hanya pertukaran informasi, melainkan kesempatan untuk menyampaikan pesan-pesan keagamaan dan moralitas. Penyiar dapat menggunakan siaran untuk menyebarkan nilai-nilai kebaikan, kasih sayang, toleransi, dan memberikan cerita inspiratif serta jawaban terkait keagamaan. Kesadaran akan peran dakwah, penyiar radio dapat menjadi agen perubahan positif dalam membentuk pola pikir dan perilaku pendengar untuk menciptakan dampak positif dalam masyarakat.

Seorang penyiar memiliki tanggung jawab untuk memandu suatu acara di siaran radio. Kemampuan berbicara yang menarik dan kemampuan menyampaikan pesan dengan baik menjadi kualitas penting bagi seorang penyiar. Keberhasilan suatu

program siaran radio sangat dipengaruhi oleh gaya komunikasi yang unik dan menarik dari penyiar. Menciptakan kenyamanan bagi pendengar menjadi prioritas utama bagi seorang penyiar karena, ketika pendengar merasa nyaman dan tertarik dengan pesan yang disampaikan oleh penyiar akan lebih efektif dan mendapatkan tanggapan positif dari pendengar. Umumnya, salah satu fungsi utama radio adalah sebagai medium penyampai informasi kepada masyarakat.

Penyiar Program 2 RRI Makassar menyajikan informasi mengenai kesehatan, agama, teknologi, gaya hidup, berita politik dan ekonomi, serta siarannya dapat dinikmati secara gratis. RRI Makassar memiliki beragam program yang diminati oleh masyarakat untuk mendukung eksistensinya sebagai pilihan media hiburan dan informasi. Keuntungan utama radio terletak pada sifatnya yang *auditori* dan santai untuk didengarkan, memungkinkan orang dengan lebih mudah menyampaikan pesan melalui acara yang menarik. Pendengar dapat menikmati siaran RRI Makassar saat melakukan berbagai aktivitas seperti makan, beristirahat, bekerja atau bahkan saat mengemudi.

Penyiar Program 2 RRI Makassar bertujuan memberikan informasi yang jelas kepada pendengar dan memerlukan komunikasi yang efektif. Menghadapi persaingan media, RRI Makassar perlu meningkatkan kemampuan menyebarkan informasi dengan menyertakan unsur dakwah dalam siaran. Penyiar dapat menjadi agen dakwah yang menginspirasi dan membimbing pendengar secara spiritual dan moral.

Perkembangan teknologi memicu persaingan di industri media termasuk RRI Makassar. Menghadapi persaingan, penyiar Program 2 perlu meningkatkan mutu media. Selain menyediakan informasi berkualitas, penyiar dapat memanfaatkan teknologi untuk menyampaikan pesan dakwah menjadi pionir dalam membimbing

pendengar menuju kebaikan. RRI Makassar tidak hanya bersaing dalam teknologi dan informasi tetapi juga sebagai agen dakwah yang mencerahkan masyarakat.

RRI Makassar sebagai lembaga penyiaran publik, dapat mengintegrasikan unsur dakwah dalam menyebarkan informasi. Penyiar Program 2 tidak hanya menjadi perantara budaya, tetapi juga agen dakwah yang membimbing pendengar dengan nilai-nilai keagamaan. RRI Makassar dapat memanfaatkan teknologi untuk menciptakan ruang dan menyampaikan pesan dakwah yang menginspirasi dan membentuk karakter positif dalam masyarakat. Oleh karena itu suatu politik atau ekonomi, media massa khususnya media penyiaran merupakan suatu sistem tersendiri yang merupakan bagian dari sistem kemasyarakatan yang lebih luas.¹

Penyiar Program 2 RRI Makassar memiliki kemampuan untuk menginformasikan kepada pendengar tentang peristiwa terkini melalui laporan audio. RRI dapat diakses dan dinikmati tidak hanya oleh individu berpendidikan tinggi, melainkan juga oleh mereka yang memiliki tingkat pendidikan rendah. RRI Makassar bukan hanya menyajikan informasi, tetapi juga menyuguhkan hiburan dan ilmu dakwah bagi masyarakat khususnya kawula muda.

Menurut *Survei Nielsen Consumer Media View (Survey Nielsen Indonesia 2017)*, penetrasi radio tetap menjadi yang terbesar keempat dibandingkan jenis media lainnya dan televisi tetap menjadi media utama di masyarakat dengan tingkat penetrasi 96%. Selain itu, terdapat 53% penetrasi media luar ruang, 44% Internet, peringkat ke-

¹Morissan, *Manajemen Media Penyiaran Strategi Mengelola Radio dan Televisi* (Jakarta: Prenada Media Group; Edisi Revisi, 2008), h. 14.

4 dari 37% media radio dan 7% media surat kabar, dibandingkan hasil survei 2016 penetrasi nirkabel lebih rendah hanya 1%.²

Penyiar Program 2 RRI Makassar menghadirkan siaran menarik dengan fokus pada kalangan anak muda dalam Program 'Sore Ceria'. Tujuannya bukan hanya untuk memberikan hiburan, tetapi juga memberikan dorongan kepada anak muda dalam mengatasi permasalahan masyarakat saat ini. Program 'Sore Ceria' secara khusus mengundang sosok inspiratif yang berprestasi untuk memberikan motivasi kepada pendengar anak muda. Melalui format *talkshow*, program ini berlangsung mulai jam 16.00-20.00 WITA. Program 'Sore Ceria' dalam konteks dakwah dapat dijadikan sebagai *platform* untuk menyampaikan pesan-pesan keagamaan dan moralitas kepada kawula muda. Penyiar Program 2 dapat memanfaatkan kesempatan ini untuk membimbing pendengar kawula muda dalam menghadapi tantangan hidup dengan nilai-nilai keagamaan. Program 'Sore Ceria' tidak hanya menjadi hiburan tetapi juga sarana dakwah yang menginspirasi dan membentuk karakter positif pada generasi muda.

Penyiar dari Program 2 RRI Makassar juga mendorong generasi muda untuk lebih memahami diri mereka. RRI Makassar dianggap sebagai lingkungan yang tepat untuk memberikan pengetahuan dan motivasi kepada generasi muda terutama dalam konteks ilmu dakwah. Sehingga dalam perkembangannya, radio dapat menjadi media yang komunikatif, edukatif dan menghibur yang hanya membutuhkan indra pendengaran sehingga dapat didengarkan dimana saja.³

²Windy Triarfi Maruta, "Strategi Penyiaran TVRI Sulawesi Selatan dalam Menarik Minat Penonton Makassar", *Skripsi* (Makassar: Fak. Dakwah dan Komunikasi UIN Alauddin, 2018), h. 21.

³Andy Mangara, *Radio On Obsession* (Cet. I; Makassar: KPID Sulsel, 2006), h. 3.

Sistem pengelolaan radio, tentu memiliki strategi khusus untuk mencapai sasaran tertentu. Adapun tujuan penyiar Programa 2 96,8 FM RRI Makassar disini adalah untuk menjadikan Program ‘Sore Ceria’ dapat menarik pendengar kawula muda sehingga dibutuhkan strategi penyiar yang tepat dan akurat dalam menyampaikan pesan dakwahnya. Strategi pada dasarnya adalah langkah awal yang diambil untuk mencapai suatu tujuan tertentu.

Penyiar Programa 2 RRI Makassar 96,8 FM merancang strategi cermat untuk menjadikan Program 'Sore Ceria' menarik bagi kawula muda. Strategi ini krusial dan harus hati-hati dalam perencanaan komunikasi karena, kesalahan dapat berdampak fatal termasuk kerugian waktu, materi dan tenaga. Program ini dapat diperkaya dengan menyelipkan pesan-pesan keagamaan dan moralitas yang relevan, menjadikannya bukan hanya hiburan tetapi juga sarana dakwah yang membimbing kawula muda dengan nilai-nilai positif.

Program ini dapat berperan sebagai salah satu strategi bagi penyiar Programa 2 RRI Makassar untuk menarik perhatian kawula muda berusia 16 tahun ke atas. Sehingga penyusun memilih judul penelitian yang terkait dengan “Strategi Penyiar Programa 2 RRI Makassar dalam Menarik Perhatian Kawula Muda pada Program ‘Sore Ceria’”.

B. Fokus penelitian dan Deskripsi Fokus

1. Fokus Penelitian

Untuk menghindari pembahasan yang terlalu luas, penelitian difokuskan pada strategi penyiar Programa 2 RRI Makassar dalam menarik perhatian kawula muda pada Program ‘Sore Ceria’.

2. Deskripsi Fokus

- a. Strategi penyiar adalah langkah yang dilakukan agar mencapai suatu tujuan tertentu. Strategi penyiar Programa 2 RRI Makassar dimaknai sebagai suatu cara atau upaya yang dilakukan untuk menarik pendengar kawula muda. Menarik pendengar yang dimaksud ialah menarik minat kawula muda untuk lebih tertarik dalam mendengarkan siaran di stasiun RRI Makassar khususnya Program ‘Sore Ceria’.
- b. Program ‘Sore Ceria’ adalah program unggulan yang disajikan RRI Makassar di Programa 2 96,8 FM. Program ‘Sore Ceria’ berisikan informasi tentang *lifestyle* anak muda dan mengudara pada pukul 16.00-20.00 WITA serta dilakukan secara *live* maupun *tapping* dari studio RRI Makassar Programa 2 96,8 FM.
- c. Kawula muda adalah generasi muda yang aktif, dinamis dan memiliki semangat untuk berkontribusi dalam berbagai aspek kehidupan. RRI Makassar perlu memahami pendengarnya agar dapat memenuhi keinginan atau harapan mereka melalui program-program yang disiarkan.

C. Rumusan Masalah

Berdasarkan latar belakang, maka permasalahan yang penyusun kemukakan adalah bagaimana strategi penyiar Programa 2 RRI Makassar dalam menarik perhatian kawula muda pada Program ‘Sore Ceria’. Berdasarkan pokok masalah tersebut penyusun mengemukakan sub masalah sebagai berikut:

1. Bagaimana konten Program ‘Sore Ceria’ di Programa 2 RRI Makassar?
2. Bagaimana strategi penyiar Programa 2 RRI Makassar dalam menarik pendengar kawula muda pada Program ‘Sore Ceria’?

D. Kajian Pustaka

Banyak penelitian telah dilakukan terkait dengan radio, dengan tujuan untuk melakukan analisis mendasar terhadap strategi penyiar Programa 2 RRI Makassar untuk menarik perhatian kawula muda pada Program 'Sore Ceria'. Maka peneliti melihat beberapa hasil penelitian yang berupa skripsi yang mendukung terhadap penelitian ini, diantaranya sebagai berikut:

1. Skripsi yang berjudul "Peningkatan Kompetensi Kepenyiaran Sumber Daya Manusia di Radio Syiar FM" disusun oleh Irnawati, seorang mahasiswa Jurusan Komunikasi dan Penyiaran Islam UIN Alauddin Makassar pada tahun 2014. Penelitian ini menggunakan metode kualitatif dengan pendekatan deskriptif untuk mengumpulkan data. Fokus penelitian ini adalah strategi peningkatan kompetensi kepenyiaran sumber daya manusia di Radio Syiar FM. Hasil penelitian menunjukkan bahwa semua strategi yang diterapkan oleh Radio Syiar FM telah di implementasikan dengan baik, menghasilkan penyiar yang sukses di berbagai tempat. Hal ini menunjukkan bahwa tingkat SDM penyiar Radio Syiar FM memiliki nilai jual dan kualitas yang tinggi. Meskipun begitu, masih ada penyiar yang belum sepenuhnya mampu melakukan siaran sesuai dengan visi misi Radio Syiar FM.⁴
2. Skripsi yang berjudul "Strategi RRI dalam Mempresentasikan Program 'Pappasangta' untuk Menarik Perhatian Audiens Muda di Programa 4 RRI Makassar" disusun oleh Qyswanty Ruslia, seorang mahasiswa Jurusan Komunikasi dan Penyiaran Islam UIN Alauddin Makassar pada tahun 2019.

⁴Irnawati, Strategi Peningkatan Kompetensi Kepenyiaran Sumber Daya Manusia Penyiar Radio Syiar FM, *Skripsi* (Makassar, Fak. Dakwah dan Komunikasi UIN Alauddin, 2014).

Metode penelitian yang diterapkan dalam skripsi ini adalah kualitatif dengan fokus pada bidang komunikasi massa. Hasil penelitian menunjukkan bahwa Program "Pappasangta" mengangkat konten yang mengeksplorasi kebudayaan lokal melalui berbagai bentuk seni dan program tersebut menjadi representasi kekayaan kebudayaan lokal kita.⁵

3. Skripsi yang berjudul "Strategi Program Numpang Numpang Radio Republik Indonesia (RRI) Makassar dalam Menginspirasi Generasi Muda," yang disusun oleh Anisa Rahma, mahasiswa Jurusan Komunikasi dan Penyiaran Islam UIN Alauddin Makassar pada tahun 2020. Penelitian ini mengeksplorasi strategi komunikasi yang diterapkan oleh pihak RRI Makassar dalam Program Numpang Numpang. Metode penelitian yang digunakan adalah pendekatan kualitatif deskriptif, dengan menggunakan sumber data primer (informasi penelitian) dan data sekunder (referensi buku). Pengumpulan data dilakukan melalui observasi, wawancara, dokumentasi dan studi pustaka. Hasil penelitian ini menunjukkan bahwa dalam proses siaran pihak RRI Makassar berupaya menerapkan strategi komunikasi yang efektif kepada generasi muda dalam menyampaikan informasi berkualitas kepada pendengar.⁶

⁵Qyswanty Ruslia, Strategi RRI dalam Mengemas Program Pappasangta' untuk Menarik Minat Pendengar Kalangan Muda di Programa 4 RRI Makassar, *Skripsi* (Makassar, Fak. Dakwah dan Komunikasi UIN Alauddin, 2019).

⁶Anisa Rahma, "Strategi Program Numpang Numpang Radio Republik Indonesia (RRI) Makassar dalam Menginspirasi Generasi Muda", *Skripsi* (Makassar, Fak. Dakwah dan Komunikasi UIN Alauddin, 2020).

E. Tujuan dan Kegunaan Penelitian

Berdasarkan uraian latar belakang sebelumnya, penelitian ini memiliki tujuan dan kegunaan sebagai berikut:

1. Tujuan Penelitian

Adapun tujuan dalam penelitian ini yaitu:

- a. Untuk mendeskripsikan konten Program ‘Sore Ceria’ di Program 2 RRI Makassar.
- b. Untuk mengetahui strategi penyiar Program 2 RRI Makassar dalam menarik pendengar kawula muda pada Program ‘Sore Ceria’.

2. Kegunaan Penelitian

- a. Secara akademik

Penelitian ini diharapkan dapat memberikan kontribusi ilmiah dan memperluas pemahaman, baik bagi penyusun itu sendiri maupun bagi mahasiswa, terutama mahasiswa Jurusan Komunikasi dan Penyiaran Islam.

- b. Secara praktis

Penelitian ini diharapkan dapat memberikan masukan dan panduan bagi semua pihak yang terlibat, termasuk penyusun dan karyawan stasiun RRI Makassar di Program 2 96,8 FM.

BAB II

TINJAUAN TEORETIS

A. Strategi Penyiar

Menurut David Hunger dan Thomas L. Wheelen dalam Winardi, strategi adalah serangkaian keputusan dan tindakan manajerial yang menentukan kinerja perusahaan dalam jangka panjang. Manajemen strategi meliputi pengamatan lingkungan, perumusan strategi (perencanaan strategis atau perencanaan jangka panjang), implementasi strategi dan evaluasi serta pengendalian. Strategi adalah keseluruhan tindakan-tindakan yang ditempuh oleh sebuah organisasi untuk mencapai sasaran-sasarannya.¹ Menurut Arifin strategi adalah keseluruhan keputusan kondisional tentang apa yang dilaksanakan guna mencapai tujuan.² Strategi juga mencakup pilihan arah yang diambil oleh organisasi untuk mencapai tujuan misinya.

Strategi merupakan rencana yang terorganisir, tidak hanya bertujuan untuk mencapai pemahaman dan respons yang diinginkan dari *audiens* tetapi juga dapat berfungsi sebagai sarana dakwah. Sedangkan penyiar adalah seorang yang bertanggung jawab menyampaikan informasi dengan tingkat keakuratan yang terjamin dengan niat agar informasi tersebut dapat dipahami oleh pendengar.

Penyiar radio tidak hanya sebagai perantara informasi yang akurat, melainkan juga sebagai *dai* dan *dai'ah* yang memiliki tanggung jawab menyampaikan pesan dakwah kepada pendengar. Umumnya penyiar adalah juru bicara stasiun radio siaran. Bahkan, penyiar adalah “ujung tombak” stasiun radio, sukses tidaknya sebuah acara

¹Winardi, *Strategi Pemasaran (Marketing Strategi)* (Cet. I; Bandung: Mandar Maju, 1989), h. 46.

²Anwar Arifin, *Strategi Komunikasi* (Bandung: Arnico, 1984), h. 59.

ditentukan oleh penyiarnya. Penyar adalah seorang penampil yang melakukan pekerjaan penyiaran, menyajikan produk komersial, menyiarkan berita/informasi, akting sebagai pembawa acara atau pelawak, menangani olahraga, pewawancara, diskusi, kuis dan narasi.³

Seorang penyar radio perlu kreatif dalam berkomunikasi untuk menghibur sekaligus menyampaikan pesan dakwah. Kreativitas tersebut tidak hanya berfokus pada hiburan tetapi juga mencakup cara inovatif untuk menyampaikan pesan keagamaan dan moralitas. Menggabungkan kreativitas dan pesan dakwah, penyar radio dapat menciptakan siaran yang menghibur sekaligus memberikan nilai tambah spiritual dan moral kepada pendengar kawula muda.

Penyar sebagai sosok yang memiliki peran krusial dalam menyebarluaskan informasi tidak hanya menjadi pembawa berita yang akurat, tetapi juga dapat menjadi agen dakwah yang memberikan pengaruh positif pada pendengarnya. Perannya bukan hanya terbatas pada menyampaikan informasi, tetapi juga memberikan arahan dan inspirasi sesuai dengan nilai-nilai keagamaan dan moralitas.

Penyar sebagai pelaku dakwah, memiliki tanggung jawab untuk memilih kata-kata yang tidak hanya memberikan pemahaman yang jelas, tetapi juga memancarkan pesan kebaikan, kerukunan dan petunjuk hidup sesuai dengan ajaran agama. Keakuratan informasi menjadi landasan, sementara dakwah memberikan dimensi spiritual dan moral pada setiap siaran. Peran penyar sebagai penyampai informasi yang akurat dan sebagai pembawa pesan kebaikan, stasiun penyiaran dapat menciptakan program-program yang tidak hanya mengedukasi tetapi juga membimbing pendengar

³Irwanti Said, *Fungsi Sosial Siaran Radio* (Cet. I; Alauddin University Press, 2012), h. 114-142.

menuju kebaikan. Hal ini menciptakan lingkungan komunikasi yang tidak hanya memenuhi kebutuhan intelektual, tetapi juga mendalam dalam hal nilai-nilai keagamaan.

Berdasarkan pengertian di atas, peneliti menyimpulkan bahwa strategi penyiar tidak hanya sekadar langkah untuk mencapai suatu tujuan, tetapi juga merupakan alat dakwah yang dapat memberikan dampak positif kepada pendengar kawula muda. Strategi penyiar tidak hanya menghibur dan memberikan informasi akurat, melainkan juga mengandung unsur dakwah. Sehingga, strategi penyiar menjadi wahana untuk membawa nilai-nilai kebaikan dan dakwah kepada masyarakat. Seorang penyiar dalam dunia stasiun radio, dianggap sebagai representasi atau citra dari radio itu sendiri. Semakin baik kinerja seorang penyiar, semakin terlihat baik juga manajemen, kerja sama dan standar siaran yang diterapkan oleh stasiun radio tersebut. Sehingga dalam hal ini sasaran penyiar adalah komunikan atau penerima pesan yang sedang mendengarkan, memperhatikan atau yang lebih sering disebut sebagai *audiens* yang berjumlah banyak, bersifat dinamis dan heterogen.⁴

Strategi penyiar diperlukan guna mencapai tujuan yang diinginkan, termasuk upaya penyiar Program 2 RRI Makassar dalam menarik perhatian pendengar kawula muda agar tertarik untuk mendengarkan program-program di RRI, terutama Program 'Sore Ceria' di Program 2 96,8 FM RRI Makassar.

Salah satu strategi penyiar untuk mempertahankan *audiens* adalah dengan menyajikan segmen acara yang dramatis dan penuh ketegangan, memancing rasa penasaran agar pendengar tidak beralih saluran. Penyiar dapat memanfaatkan momen

⁴Onong Uchjana Effendy, *Ilmu Komunikasi Teori dan Praktek* (Cet. XXI; Bandung: PT. Remaja Rosdakarya Offset, 2007), h. 316-317.

menarik, memasukkan pesan keagamaan dan moral. Penyiar radio juga harus mampu membawakan program dengan format yang ditentukan oleh stasiun, bahkan bisa memformat sendiri agar lebih menarik dengan adanya pesan dakwah di dalamnya. Dalam etika pemberitaan, tidak semua informasi harus disampaikan oleh presenter, hal itu merujuk pada tanggung jawab dan dampak moril publik.⁵ Maka dari itu, dalam berhasilnya penyampaian informasi penting untuk memahami tugas dan pekerjaan seorang penyiar.

Seorang ahli radio siaran Ben G. Henneke dalam Effendy memberikan definisi penyiaran sebagai suatu usaha dalam mengkomunikasikan informasi untuk memberitahukan sesuatu. Meskipun informasi tersebut dapat mencapai jutaan pendengar, namun ditujukan kepada pendengar secara perorangan dan komunikasi tersebut akan sempurna apabila sipendengar mendengar, mengerti, merasa tertarik, lalu melakukan apa yang ia dengar.⁶

Hal lain yang harus diingat adalah bahwa pendengar radio bersifat aktif, tidaklah pasif sebagaimana banyak orang mengira. Mereka tidak hanya menerima secara pasif isi pesan yang disampaikan oleh penyiar, tetapi mungkin memberikan reaksi yang tidak sesuai dengan harapan penyiar radio. Ben G. Henneke dalam Wilantari, telah merangkum beberapa aspek penting terkait dengan keterampilan penyiar atau "keahlian penyiar," termasuk beberapa hal sebagai berikut:

⁵Suf Kasman, *Pers dan Pencitraan Umat Islam di Indonesia (Analisis Isi Pemberitaan Harian Kompas dan Republika)* (Cet. I; Jakarta: Badan Litbang dan Diklat Kementerian Agama RI, 2010), h. 133.

⁶Onong Uchjana Effendy, *Radio Siaran Teori dan Praktek* (Bandung: Mandar Maju, 1990), h. 129.

1. Komunikasi Gagasan (*Communication of ideas*)

Komunikasi gagasan yaitu penyampain ide atau pemikiran serta opini dari komunikator ke komunikan. Penyiar dalam dunia penyiaran, menyampaikan gagasannya dengan bentuk yang berfariasi dan berbeda tiap harinya. Hal ini sangat penting dilakukan selain sebagai kewajiban bagi penyiar juga menghindari rasa bosan dan kejenuhan dari pendengar, sehingga pendengar lebih tertarik lagi dengan siarannya. Penyiar juga dituntut untuk berfikir cepat dan memiliki pembendaharaan kata yang banyak agar tidak kehabisan topik dalam berbicara.

2. Komunikasi Kepribadian (*Community Communication*)

Komunikasi kepribadian yaitu peristiwa sosial yang mana terjadi ketika manusia berinteraksi dengan manusia lain. Komunikasi adalah suatu tingkah laku, perbuatan dan kegiatan penyampaian, pengoperan lambang-lambang yang mengandung arti atau makna dari komunikator ke komunikan. Sedangkan kepribadian adalah bagian dari jiwa yang membangun keberadaan manusia menjadi satu kesatuan, tidak terpecah belah dalam fungsi-fungsi. Jadi komunikasi keperibadian diartikan sebagai pemahaman tingkah laku, pikiran, perasaan dan kegiatan manusia.

3. Proyeksi Kepribadian (*Projection of personality*)

Proyeksi kepribadian yaitu tenaga suara yang dikeluarkan penyiar saat siaran sehingga memunculkan kesan profesional. Meliputi keaslian suara, kelincahan berbicara, keramahtamahan dan kesanggupan menyesuaikan diri.

4. Pengucapan (*pronunciation*)

Berbicara merupakan bakat alami bagi makhluk hidup, kemampuan alami ini harus bisa dikembangkan yaitu bakat menjadi keahlian. Ketika berbicara, seorang penyiar harus menghindari perkataan yang sulit dimengerti. Untuk menghindari

kesalahpahaman pendengar dalam mengartikan penyiar dalam pengucapan kata harus jelas tidak berbelit-belit, baik kejelasan dalam intonasi, tinggi rendahnya suara dan lain sebagainya.

5. Kontrol Suara (*Voice controle*)

Kontrol Suara yaitu cara yang digunakan penyiar dalam mengontrol suaranya, sehingga suaranya layak untuk bersiaran. Setiap orang pada dasarnya memiliki vokal yang baik, dengan melakukan hal ini sangat diperlukan bagi penyiar untuk melakukannya karena dapat mengontrol suara penyiar sehingga bisa mengetahui letak kesalahan pada saat siaran.⁷

Penyiar dalam melaksanakan tugasnya dengan menggunakan gaya yang autentik, penuh semangat dan ramah sesuai dengan selera pendengar mampu menciptakan pengalaman di mana pendengar tidak hanya mendengarkan, tetapi juga merasa tertarik dan termotivasi untuk mengikuti apa yang diungkapkan oleh penyiar. Hal ini dipengaruhi oleh kepribadian, pengucapan yang teliti dan kemampuan komunikasi penyiar dengan pendengar yang baik, sehingga apa yang disampaikan dapat diterima dengan baik oleh pendengar khususnya kawula muda.

Teori komunikasi menurut Harold Laswell dalam Kurniawan, cara terbaik untuk menjelaskan proses komunikasi ialah dengan menjawab pertanyaan “*who, says what, in which channel, to whom and with what effect?*” (siapa mengatakan apa melalui saluran apa kepada siapa dengan efek apa). Artinya bahwa komunikasi merupakan proses penyampain pesan dimana komunikator (pengirim pesan) melakukan komunikasi terhadap komunikan (penerima pesan) melalui saluran tertentu baik secara

⁷Ayu Wilantari, “*Komunikasi Massa dalam Siaran Radio*” <https://ejournal.iahntp.ac.id/index-phd/Dharma-duta/article/download/318/172/> (14 Desember 2023).

langsung maupun tidak langsung dengan maksud agar memberikan dampak yang diharapkan oleh komunikator. Berikut adalah kelima unsur “*who, says what, in which channel, to whom and with what effect?*”.



Tabel 3.1 Skema Komunikasi Model Laswell

- a. *Who?* (siapa), ialah sumber utama yang memiliki suatu kepentingan untuk melakukan komunikasi baik itu individu, kelompok ataupun organisasi yang terlibat sebagai pengirim pesan (komunikator).
- b. *Says What?* (pesan), ialah isi pesan yang disampaikan kepada penerima pesan (komunikan), dari sumber yang memberikan informasi (komunikator).
- c. *In Which Channel?* (media), ialah alat ataupun saluran yang digunakan dalam berkomunikasi kepada khalayak.
- d. *To Whom?* (untuk siapa), ialah target (penerima pesan) dari pesan yang akan disampaikan biasa disebut komunikan, bisa individu, kelompok, organisasi dan bahkan Negara.

- e. *With What Effect?* (efek yang diharapkan), ialah dampak yang terjadi pada komunikan setelah menerima pesan. Apakah efek yang terjadi sesuai dengan harapan komunikator.⁸

Apabila penyampaian pesan memenuhi kelima unsur komunikasi yang telah disebutkan di atas, maka proses komunikasi dianggap berhasil. Terpenuhinya kriteria bahwa sumber pesan jelas subjeknya, pesan yang disampaikan ada, media yang digunakan terdefinisi, tujuan informasi jelas dan terdapat dampak yang dihasilkan, dapat dianggap bahwa proses komunikasi telah sesuai dengan teori yang diajukan oleh Harold Laswell. Sehingga dengan menggunakan komunikasi tersebut penyiar dapat menarik perhatian kawula muda pada Program ‘Sore Ceria’.

B. Program Siaran ‘Sore Ceria’

Program siaran dapat diartikan sebagai bagian atau segmen dari konten siaran radio, mengindikasikan bahwa dalam seluruh siaran terdapat beberapa program yang disiarkan. Program adalah segala hal yang ditampilkan stasiun penyiaran untuk memenuhi kebutuhan *audiens*. Terdapat suatu rumusan dalam dunia penyiaran yaitu program yang baik akan mendapatkan pendengar yang lebih besar sedangkan acara yang buruk tidak akan mendapatkan pendengar atau penonton.⁹

Masing-masing program siaran menempati *slot* waktu tertentu dengan durasi tertentu yang biasanya tergantung dari jenis programnya apakah jenis hiburan,

⁸Dani Kurniawan, “Laswell Communication Model and Stimulus-Organism-Response for Creatng Fun Learning” *Komunikasi Pendidikan*, vol. 2 no. 1 (Januari 2018), h. 63. <https://journal.univetbantara.ac.id/index.php/komdik/article/download/65/60> (Diakses 14 Desember 2023).

⁹Morissan, *Manajemen Media PenyiaranmSstrategi Mengelola Radio dan Televisi*, h. 200.

informasi iptek dan berita. *Slot* waktu masing-masing program ini dirancang sesuai dengan tema program itu (*programming*) sehingga menjadi satu jadwal siaran tiap harinya.¹⁰ Upaya dalam pencapaian target pendengar memerlukan “*programming*” atau penata acara.

Penataan yang disebut sebagai “*programming*” adalah suatu proses pengorganisasian program termasuk penjadwalannya untuk membentuk format stasiun dengan maksud menciptakan citra RRI Makassar. Setiap program siaran perlu mengikuti suatu format siaran tertentu, terutama seiring dengan meningkatnya jumlah stasiun penyiaran.¹¹

Program ‘Sore Ceria’ merupakan salah satu program yang menghadirkan narasumber seperti Duta Remaja Kota Makassar, Putra Putri SulSel, MC Makassar, MUA Makassar, Dokter Nusantara Sehat, Duta Pariwisata Remaja Indonesia 2022, Top 5 Finalis *The Indonesian Big Star 2023* dan masih banyak lagi yang diharapkan dapat memberikan pengetahuan dan motivasi kepada kawula muda. Selain itu, pesan yang disampaikan para motivator tersebut dengan tujuan agar para anak muda sekarang dapat terinspirasi dan terdorong untuk lebih percaya diri dengan hal yang akan mereka temui dimasa yang akan datang serta tidak mudah menyerah terhadap apa yang mereka hadapi.

RRI Makassar dalam penelitian ini berperan sebagai media dakwah yang memiliki tujuan untuk menyebarkan informasi kepada masyarakat. Program ‘Sore Ceria’ berfungsi sebagai sarana penyampaian pesan dakwah kepada pendengar, komunikasi atau *mad'u*, dengan pesan yang disampaikan berbentuk pengetahuan.

¹⁰Hidajanto Djamal dan Andi Fachruddin, *Dasar-Dasar Penyiaran*, (Jakarta: Kencana Prenada Media Group; Edisi Kedua, 2011), h. 149.

¹¹Khomsahrial Romli, *Komunikasi Massa* (Jakarta: PT. Grasindo, 2016), h. 79.

Subjek atau pelaku dalam penelitian ini adalah kawula muda, sejalan dengan konsep dalam al-Qur'an pada surah an-Nahl/16:125.

أُدْعُ إِلَى سَبِيلِ رَبِّكَ بِالْحُكْمَةِ وَالْمَوْعِظَةِ الْحَسَنَةِ وَجَا دِهِمْ بِالَّتِي هِيَ أَحْسَنُ ۗ إِنَّ رَبَّكَ هُوَ أَعْلَمُ بِمَنْ ضَلَّ عَنْ سَبِيلِهِ ۗ وَهُوَ أَعْلَمُ بِالْمُهْتَدِينَ

Terjemahnya:

“Serulah (manusia) kepada jalan Tuhanmu dengan hikmah dan pengajaran yang baik dan berdebatlah dengan mereka dengan cara yang baik. Sesungguhnya Tuhanmu, Dialah yang lebih mengetahui siapa yang sesat dari jalan-Nya dan Dialah yang lebih mengetahui siapa yang mendapat petunjuk.”¹²

Menurut M. Quraish Shihab dalam kitab tafsirannya QS. an-Nahl ayat 125 menjelaskan bahwa serulah, yaitu lanjutkan usahamu untuk menyeru yang engkau sanggup seru, kepada jalan yang di tunjukkan Allah swt yaitu ajaran Islam. Dengan hikmah dan pengajaran yang baik dan berdebatlah dengan mereka yaitu siapa pun yang menolak atau meragukan ajaran Islam dengan cara terbaik. Tiga cara berdakwah yang hendaknya engkau tempuh menghadapi manusia yang beraneka ragam peringkat dan kecenderungannya, jangan hiraukan cemoahan atau tuduhan-tuduhan tidak berdasar kaum musyrikin dan serahkan urusanmu serta urusan mereka kepada Allah swt karena sesungguhnya Tuhanmu yang selalu membimbing dan berbuat baik kepadamu. Dialah sendiri yang lebih mengetahui dari siapa pun yang menduga tentang siapa yang lebih mengetahui orang-orang yang sehat jiwanya sehingga mendapat petunjuk.¹³

RRI Makassar berfungsi sebagai saluran penyiaran yang bertujuan menyampaikan informasi kepada masyarakat. Menyebarkan dakwah Islam kepada

¹²Al-Qur'an Al-Karim, *Al-Qur'an Tajwid Warna Terjemahan dan Transliterasi* (Jakarta: Yayasan Penyelenggara Penerjemah Al-Quran Departemen Agama RI, 2018), h. 28.

¹³M. Quraish Shihab, *Tafsir Al-Mishbah Pesan, Kesan dan Keserasian al-Qur'an* (Cet. IV; Jilid 6. Jakarta: Lentera Hati, 2011), h. 774. <https://inlislite.uin-suska.ac.id/opac/detail-opac?id=13121> (14 Desember 2023).

sesama manusia merupakan perintah Allah swt yang seharusnya dijalankan oleh umat Islam. Proses dakwah dimulai dari diri sendiri, dilanjutkan kepada keluarga dan kemudian diteruskan kepada khalayak secara luas. Keberhasilan dakwah terwujud ketika pesan tersebut diterima oleh seseorang atau sekelompok orang. Orang yang menyebarkan pesan dakwah mengambil peran yang sangat mulia karena menyampaikan pesan kepada mereka yang belum memahami atau masih kurang familiar dengan syariat Islam.

Dakwah memiliki tujuan untuk membentuk individu yang taat kepada perintah Allah swt dan menjauhi larangan-Nya berdasarkan iman dan pengetahuan. Menyampaikan informasi juga dianggap sebagai tindakan yang bernilai pahala, karena hal tersebut dijalankan dalam rangka *fi sabilillah* atau berjihad di jalan Allah swt. Komunikasi dakwah merupakan proses penyampaian informasi atau pesan dari seseorang atau sekelompok orang kepada orang lainnya yang bersumber dari al-Qur'an dan Hadis dengan menggunakan lambang-lambang baik secara verbal maupun nonverbal dengan tujuan untuk mengubah sikap, pendapat atau perilaku orang lain yang lebih baik sesuai ajaran Islam baik langsung secara lisan maupun tidak langsung melalui media.¹⁴

Strategi Program 'Sore Ceria' selain dari aspek manajemen yang strategis, penyiar juga berperan penting dalam menyampaikan pesan secara efektif. Acara yang pesannya dapat dikomunikasikan secara efektif akan menarik lebih banyak pendengar dan secara langsung dapat menguntungkan stasiun yang menyajikan acara yang

¹⁴Wahyu Ilaahi, *Komunikasi Dakwah* (Bandung: PT Remaja Rosdakarya, 2013), h. 26.

dibawakan oleh penyiar.¹⁵ Program ‘Sore Ceria’ ini disiarkan setiap hari Senin hingga Jumat, mulai pukul 16.00-20.00 WITA di saluran Program 2 96,8 FM RRI Makassar.

Pernyataan di atas dapat diartikan bahwa ketika sebuah program dianggap sebagai produk, maka beberapa konsep yang umumnya terkait dengan produk juga dapat diterapkan pada sebuah program acara. Produk akan disegani konsumen apabila produk itu benar-benar dirasakan oleh konsumen dan memenuhi kebutuhan rilnya. Hal ini dapat diwujudkan apabila produk kita mempunyai konsep atau dengan kata lain dapat menciptakan produk yang di senangi oleh konsumen. Produk yang memiliki konsep adalah produk yang erat kaitannya dengan segmen pasar. Segmen pasar dapat memberikan *value* yang diinginkan dan sebaliknya apabila konsumen tidak menyukai produk yang dipasarkan maka *value* nya akan berbanding terbalik dengan konsep yang telah di rencanakan.¹⁶

Program siaran radio terdapat empat elemen utama yang harus diperhatikan, yang pertama adalah perencanaan program. Perencanaan memiliki peran paling krusial dalam industri penyiaran karena siaran memiliki pengaruh dan dampak yang signifikan. Perencanaan yang cermat diperlukan dengan menggunakan data dan fakta secara menyeluruh. Penentuan tujuan media penyiaran dan penyusunan rencana serta strategi untuk mencapainya. Proses perencanaan, perlu menetapkan tindakan yang harus dilakukan, waktu pelaksanaannya, cara pelaksanaan dan siapa yang bertanggung jawab atas pelaksanaan tersebut. Memasukkan unsur dakwah dalam perencanaan

¹⁵Madsuki, *Jurnalisme Radio: Menata Profesionalisme Reporter dan Penyiar* (Yogyakarta: 2001), h. 99.

¹⁶Irwandi Ardi, “Pengaruh Kualitas Produk terhadap Kepuasan Konsumen Motor Yamaha Soul GT”, *Skripsi* (Makassar: Fak. Ekonomi dan Bisnis Islam UIN Alauddin, 2014), h. 18.

program siaran dapat menjadi sarana efektif untuk menyebarkan pesan keagamaan dan moral.

Kedua, yaitu produksi dan pembelian program dalam industri penyiaran melibatkan keterampilan menggabungkan wawasan, kreativitas dan penggunaan peralatan produksi. Program dapat diperoleh melalui pembelian atau produksi sendiri (*in-house production*). Produksi program dalam konteks dakwah, menjadi sarana untuk menyampaikan pesan keagamaan. Unsur-unsur dakwah seperti kata-kata lisan dengan nilai moral dan keagamaan, pemilihan musik yang mendukung pesan dan efek suara yang memperkuat kesan spiritual dapat diperlukan untuk meningkatkan daya tarik program dan efektivitas dalam menyebarkan pesan positif. Memproduksi suatu program siaran membutuhkan unsur-unsur daya tarik misalnya kata-kata lisan, musik dan efek suara.¹⁷

Ketiga, pelaksanaan melibatkan kegiatan menyajikan program sesuai dengan rencana yang telah disusun. Strategi penayangan program mencakup penyusunan program dengan mempertimbangkan unsur dakwah, seperti kata-kata bernilai moral dan keagamaan, serta musik dan efek suara yang mendukung pesan dakwah. Penentuan jadwal penayangan didasarkan pada perilaku *audiens*, sambil menjaga kesesuaian dengan aktivitas pendengar. Format *clock* digunakan sebagai panduan rinci berupa diagram, mencakup unsur-unsur isi acara, jumlah iklan, bentuk-bentuk *insert* dan keterangan lainnya. Sehingga, eksekusi program bukan hanya pelaksanaan teknis, tetapi juga peluang untuk menyebarkan pesan dakwah melalui konten yang disiapkan secara cermat.

¹⁷Khomsahrial Romli, *Komunikasi Massa*, h.81.

Terakhir, pengawasan dan evaluasi program menjadi tahap krusial. Proses ini tidak hanya mengukur efektivitas teknis, tetapi juga memberikan peluang untuk memasukkan unsur dakwah dalam evaluasi kinerja. Penilaian berkala terhadap individu dan instansi memungkinkan koordinator utama untuk membandingkan kinerja yang sebenarnya dengan yang telah direncanakan. Evaluasi ini memastikan pesan keagamaan dan moral disampaikan melalui program siaran secara efektif. Mengelola program mirip dengan memasarkan produk, diukur oleh pencapaian tujuan atau target yang telah ditetapkan sebelumnya. Memasukkan unsur dakwah dalam stasiun penyiaran memastikan program tidak hanya sukses secara teknis, tetapi juga berhasil menyampaikan pesan keagamaan dan moral secara bermakna kepada pendengar.

Pengelola program siaran harus mempertimbangkan empat hal ketika merencanakan program siaran yang terkait dengan produk, artinya materi program yang disukai pendengar, *price* artinya biaya yang harus dikeluarkan untuk memproduksi atau membeli program, *place* artinya kapan waktu siaran yang tepat, *promotion* artinya bagaimana memperkenalkan dan menjual acara sehingga mendapatkan iklan dan sponsor.¹⁸

Setelah mengevaluasi berbagai peluang yang tersedia, segmen *audiens* penyiaran kemudian harus memilih target *audiens* (penargetan) yang akan menjadi pusat perhatian media penyiaran tersebut. Pemilihan segmen dapat melibatkan satu atau lebih segmen, di mana media penyiaran perlu menentukan tujuan dan sasaran berdasarkan target *audiens* yang telah dipilih dan mencapai apa yang diharapkan pada *audiens* tersebut.

¹⁸Morissan, *Manajemen Media Penyiaran Strategi Mengelola Radio dan Televisi*, h.202.

Secara umum, tujuan dari Program 'Sore Ceria' adalah menarik dan memperoleh sebanyak mungkin pendengar, terutama di kalangan kawula muda. Meningkatkan jumlah pendengar bukanlah satu-satunya tujuan dari penyelenggaraan Program 'Sore Ceria'. Tujuan Program 'Sore Ceria' untuk menyampaikan pesan keagamaan, moral dan inspiratif, menjadikan program sebagai sarana dakwah yang efektif. Walaupun banyak yang mengatakan bahwa selera pendengar sulit diprediksi, satu hal yang pasti adalah tidak ada program yang berhasil tanpa memperhatikan tujuannya.

Proses produksi program di radio serupa dengan produksi program berita di stasiun televisi kedua jenis media ini memerlukan perencanaan yang matang, koordinasi yang baik antar anggota tim, serta perhatian terhadap detail untuk memastikan informasi yang disampaikan akurat dan relevan bagi audiens. Strategi tim redaksi program Lensa Manakarra dalam meningkatkan kualitas pemberitaan meliputi penyajian berita yang ringkas, tepat, dan mudah dipahami, serta menyajikan program acara tentang Provinsi Sulawesi Barat yang faktual, aktual, dan berimbang.¹⁹

Program dapat diperoleh melalui pembelian atau produksi internal. Program yang dibuat langsung oleh media penyiaran disebut *in-house production* atau produksi internal, jika program dibuat oleh pihak eksternal stasiun penyiaran membeli program tersebut. Berdasarkan pihak yang bertanggung jawab atas produksi program, terdapat dua tipe program, yaitu program produksi internal dan program produksi eksternal. Banyak sedikitnya jumlah program yang dibuat sendiri dan program yang dibeli sangat bervariasi diantara berbagai stasiun penyiaran. Umumnya stasiun radio membuat

¹⁹Rahmawati Haruna, dkk. Strategi Tim Redaksi Program Lensa Manakarra dalam Meningkatkan Kualitas Pemberitaan di Pt Manakarra Tv Sulawesi Barat, *Jurnal Washiyah*. no 4, vol 2, Desember 2021. <https://journal.uin-alauddin.ac.id/index.php/washiyah/article/view/17335> (Diakses 17 Mei 2024).

sendiri sebagian besar programnya namun stasiun televisi lebih banyak mengandalkan pasokan program pihak lain.²⁰

C. Tinjauan tentang RRI Makassar

1. RRI Makassar

RRI Makassar adalah stasiun radio milik pemerintah yang berada di Kota Makassar, Sulawesi Selatan. Radio Republik Indonesia atau biasa di singkat RRI, sebagai stasiun radio memiliki peran utama dalam menyediakan layanan publik kepada masyarakat. RRI Makassar melalui program-programnya, tidak hanya menyediakan informasi terkini dan hiburan, tetapi juga menjadi wadah untuk menyampaikan pesan-pesan keagamaan dan mendukung keberagaman budaya serta kehidupan masyarakat di wilayah tersebut. RRI Makassar sebagai media penyiaran memainkan peran penting dalam membentuk opini, memberikan edukasi dan memfasilitasi komunikasi di tingkat lokal.

Kata radio dalam Kamus Besar Bahasa Indonesia berarti siaran atau pengiriman suara melalui radio.²¹ Radio adalah suatu teknologi yang digunakan untuk mengirimkan sinyal dengan cara memodulasi dan meradiasi gelombang elektromagnetik. Gelombang tersebut dapat menyebar melalui udara dan bahkan merambat di luar angkasa yang tidak memiliki udara, karena gelombang tersebut tidak memerlukan medium pengangkut seperti molekul udara.

²⁰Morissan, *Manajemen Media Penyiaran Strategi Mengelola Radio dan Televisi*, h. 307.

²¹Departemen Pendidikan dan Kebudayaan RI, *Kamus Besar Bahasa Indonesia* (Cet. II; Jakarta: Balai Pustaka, 1989), h. 719.

Stasiun radio pertama kali muncul ketika seorang bernama Frank Conrad di Pittsburgh, AS secara kebetulan membangun pemancar radio di garasinya pada tahun 1920 sebagai bagian dari hobi pribadinya. Frank Conrad mulai menyiarkan lagu-lagu, mengumumkan hasil pertandingan olahraga dan memutar musik yang dimainkan oleh putranya sendiri. Frank Conrad dalam waktu singkat, berhasil meraih banyak pendengar seiring dengan meningkatnya penjualan pesawat radio pada masa itu.²²

Radio awalnya sering dianggap remeh dan perhatian pada penemuan tersebut terutama difokuskan sebagai alat teknologi transmisi. Radio lebih banyak dimanfaatkan oleh militer dan pemerintahan untuk kebutuhan komunikasi informasi dan berita. Kemunculan stasiun radio seperti RRI Makassar, menjadikan peran radio sebagai media massa semakin meningkat dan mulai menunjukkan kekuatannya dalam memengaruhi masyarakat.

Berbagai jenis radio telah bermunculan dan dapat dikategorikan dalam dua aspek, yaitu berdasarkan frekuensi dan penyelenggara. Radio memiliki dua jenis frekuensi utama, yaitu Amplitudo Modulasi (AM) dan Frekuensi Modulasi (FM). Perbedaan mendasar antara keduanya terletak pada kualitas suara, di mana FM memiliki suara yang lebih baik, jernih dan bebas dari gangguan siaran (*static*), sedangkan AM lebih rentan terhadap cuaca buruk. Meskipun demikian, kelebihan dari Amplitudo Modulasi adalah jangkauannya yang lebih luas dibandingkan dengan Frekuensi Modulasi.

RRI Makassar merupakan salah satu stasiun radio yang tergabung dalam jaringan Radio Republik Indonesia (RRI) dan termasuk ke dalam radio publik. Secara umum, RRI memiliki beberapa jenis program siaran yang mencakup berbagai aspek

²²Morissan, *Manajemen Media Penyiaran Strategi Mengelola Radio dan Televisi*. h. 3.

kehidupan, seperti informasi, hiburan, pendidikan dan budaya. RRI Makassar memiliki lima Program dengan segmentasi yang berbeda-beda, Program 1 menargetkan memiliki segmentasi yang lebih luas atau umum, mulai dari anak-anak hingga orang tua. Program 2 ditujukan khusus untuk anak muda/milenial, Program 3 di sasar kepada orang tua dan fokus pada siaran berita. Program 4 menyasar khalayak umum dan membahas siaran budaya, terakhir Program 5 yang menyajikan siaran musik selama 24 jam.

RRI Makassar sebagai wujud dari media massa menekankan aspek musikalitas dalam programnya. Saat ini, pendekatan telah berkembang ke dalam lingkup yang lebih luas. Berarti tidak hanya musik yang termasuk dalam program siaran radio, tetapi berbagai kebutuhan informasi juga dapat diakomodasi dalam berbagai program acara radio, termasuk Program 'Sore Ceria'.

Pengiriman pesan melalui radio siaran umumnya dilakukan dengan menggunakan bahasa lisan dan jika ada simbol-simbol nonverbal yang digunakan, jumlahnya sangat terbatas. Radio merupakan salah satu jenis siaran media massa yakni sarana atau saluran komunikasi massa, seperti halnya surat kabar, majalah atau televisi. Ciri khas utama radio adalah auditif, yakni dikonsumsi telinga atau pendengaran.²³

Menurut McLuhan dalam Morissan menyebutkan bahwa media adalah pesan (*the medium is the message*). McLuhan menyatakan bahwa pesan yang disampaikan media tidaklah lebih penting dari media atau saluran komunikasi yang digunakan pesan untuk sampai kepada penerimanya, dengan kata lain McLuhan menjelaskan bahwa media atau saluran komunikasi memiliki kekuatan dan memberikan pengaruhnya kepada masyarakat dan bukan isi pesannya. Orang sering kali cenderung

²³Khomsahrial Romli, *Broadcast Journalism* (Jakarta: PT. Grasindo, 2004), h.19.

mementingkan isi pesannya saja tidak menyadari bahwa media membentuk dan mempengaruhi pesan atau informasi yang disampaikan.²⁴

2. Tujuan dan Fungsi RRI Makassar

Tujuan didirikannya radio adalah untuk menyampaikan berbagai informasi, pendidikan dan hiburan kepada masyarakat yang berada di area cakupan penyiaran radio. RRI Makassar berperan sebagai media publik dalam proses komunikasi massa untuk memenuhi sebanyak mungkin kebutuhan dan kepentingan pendengarnya. Terdapat tiga bentuk kebutuhan, yaitu sebagai alat untuk menyampaikan informasi, pendidikan dan hiburan. Jika salah satu dari kebutuhan tersebut tidak terpenuhi, radio dapat kehilangan fungsinya dalam konteks sosial, kehilangan pendengar dan pada akhirnya dapat mendapatkan keberatan dari masyarakat karena tidak lagi bermanfaat bagi mereka.

Adapun beberapa fungsi yang dijalankan oleh RRI Makassar sebagai media massa yaitu:

- a. RRI Makassar berfungsi sebagai media penyiaran informasi untuk memberikan berita terkini, informasi lokal, nasional dan internasional kepada pendengar.
- b. RRI Makassar berperan dalam penyuluhan dan pendidikan masyarakat dengan menyediakan program-program khusus yang mendidik dan memberikan pengetahuan kepada pendengar mengenai berbagai topik, termasuk pendidikan formal, kesehatan serta isu-isu sosial.
- c. RRI Makassar membantu dalam melestarikan dan mempromosikan budaya lokal melalui program-program khusus, seperti siaran seni, musik dan budaya.

²⁴Morissan, dkk., *Teori Komunikasi Massa* (Cet. II; Bogor: Ghalia Indonesia, 2013), h. 39.

- d. RRI Makassar menyediakan program-program hiburan seperti musik, drama dan lainnya untuk menghibur dan memberikan kesenangan kepada masyarakat.
- e. RRI Makassar menjadi sarana pelayanan publik dengan menyampaikan informasi-informasi penting, seperti informasi cuaca, layanan kesehatan yang dapat memberikan manfaat langsung kepada pendengarnya.²⁵

Meskipun beberapa fungsi tersebut seringkali di laksanakan secara bersamaan, terdapat momen di mana hanya salah satu peran yang diutamakan. Hal yang paling penting adalah menjaga konsistensi dan mengoptimalkan pelaksanaan peran tersebut sesuai dengan kebutuhan.

Setelah menerima berbagai pandangan dari para ahli mengenai peran radio, salah satunya adalah menurut Effendy yang menekankan bahwa fungsi radio melibatkan penyampaian informasi, hiburan dan pendidikan. Selain itu, terdapat fungsi lain dari radio, yakni sebagai alat propaganda. Radio siaran juga merupakan sarana propaganda, bisa terlihat dengan banyaknya pemasang iklan yang memilih radio siaran sebagai sarana pemasangan iklannya.²⁶

RRI Makassar berperan sebagai medium untuk menyampaikan informasi dari sumbernya kepada penggunanya. Fungsi ini sejalan dengan peran umum media komunikasi dan informasi yang melibatkan pengumpulan, pengolahan dan penyebaran informasi kepada berbagai pihak dan lokasi. Peran tersebut dapat diperluas untuk menyampaikan pesan keagamaan dan moral kepada pendengar. Seorang komunikator

²⁵Ahmad Firdaus, “Strategi Radio Republik Indonesia (RRI) Makassar Mempertahankan Minat Pendengar di Era Digital,” *Jurnal Administrasi Publik*, vol. 5 no. 1 (November 2022), h. 93. <https://www.jurnal.ugp.ac.id/index.php/SaraqOpat/article/download/609/483> (Diakses 7 April 2023).

²⁶Onong Uchjana Effendy, *Radio Siaran Teori dan Praktek*, h.137.

yang mengirimkan pesan melalui radio, seperti penyiar Programa 2 RRI Makassar perlu memiliki kemampuan untuk mengintegrasikan unsur-unsur krusial guna meningkatkan efektivitas siaran. Hal ini mencakup penggunaan efek suara, musik dan kata-kata yang dapat diterima secara positif oleh para pendengar. Sehingga tidak hanya informasi yang disampaikan, tetapi juga pesan dakwah dapat diintegrasikan ke dalam siaran radio, memberikan dampak positif pada pemahaman dan spiritualitas pendengar.

Tujuan penyiaran radio tradisional adalah menyampaikan informasi, memberikan pendidikan, memberikan hiburan dan memberikan dorongan diri. Maksud dari tujuan penyiaran tersebut yaitu:

- a. Menyampaikan informasi, dalam dunia penyiaran mereka senantiasa memberikan informasi kepada masyarakat dengan baik, radio juga mampu memberikan informasi pembangunan kepada masyarakat secara cepat, murah dan memiliki jangkauan yang sangat luas.
- b. Memberikan pendidikan atau edukasi, radio merupakan salah satu sarana yang dapat memberikan pendidikan kepada masyarakat secara efektif.
- c. Memberikan hiburan, maksudnya dalam program siaran radio dapat memberikan hiburan kepada masyarakat dengan cara memutar musik atau menyiarkan program-program yang disenangi oleh masyarakat.
- d. Memberikan dorongan, yaitu menyajikan acara-acara yang dapat membuat hati mereka berbuat baik antarsesama, saling menghargai, dapat menjaga budaya mereka sama-sama.²⁷

²⁷Masduki, *Menjadi Broadcaster Profesional* (Yogyakarta: Pustaka Populer Lkis, 2004), h.26.

RRI Makassar tidak hanya berfungsi sebagai sarana hiburan semata, tetapi juga sebagai medium yang memiliki tanggung jawab untuk menyebarkan informasi, pendidikan, pesan dakwah, hiburan dan motivasi positif kepada masyarakat. Tujuan RRI Makassar mencerminkan perannya sebagai agen komunikasi yang berkontribusi pada pembangunan dan kesejahteraan masyarakat.

3. Unsur-unsur Pendukung RRI Makassar

Adapun beberapa unsur-unsur pendukung RRI Makassar sebagai media penyiaran meliputi iklan dan berbagai jenis program siaran.

a. Iklan

Peran krusial dalam mendorong perkembangan media penyiaran diemban oleh bagian pemasaran, salah satu pendapatan bagi media penyiaran berasal dari pemasaran waktu siaran.

b. Jenis Siaran Program RRI Makassar

Secara umum, tipe siaran radio dapat diklasifikasikan menjadi tiga kategori, yaitu siaran seni dan siaran jurnalistik.

1) Siaran artistik (seni/hiburan)

Beberapa bentuk siaran artistik meliputi program musik, sandiwara radio, kuis, dongeng, hiburan komedi dan *infotainment*.

2) Siaran jurnalistik (informasi)

Kategori siaran jurnalistik lebih banyak fokus pada pemberitaan, seperti program berita, *buletin* berita (biasanya disajikan di pagi hari), *feature* radio, majalah radio, dokumenter dan *talkshow*.

Beberapa jenis siaran radio di atas dapat dibedakan menjadi kategori berat (*hard*) dan ringan (*soft*). Contoh program berita dengan konten serius seperti berita

kriminal, kebakaran dan topik berat lainnya termasuk dalam kategori *hard*, di mana penyiar menggunakan nada suara yang serius. Program *soft* mencakup berita hiburan, informasi wisata, kuliner dan lainnya yang disampaikan dengan gaya bahasa yang santai.

4. Kelebihan dan Kekurangan RRI Makassar

a. Kelebihan RRI Makassar

1) Cepat dan Langsung

Sarana tercepat, lebih cepat dari koran dan TV dalam menyampaikan informasi kepada publik tanpa melalui proses yang rumit dan butuh waktu banyak seperti siaran TV atau sajian media cetak.²⁸ Seorang reporter radio hanya dengan menggunakan telepon dapat secara langsung menyampaikan berita atau melaporkan peristiwa yang sedang terjadi di lapangan.

2) Dekat

Suara seorang penyiar seakan mengisi ruang di rumah atau dekat pendengar dan komunikasinya langsung memengaruhi aspek pribadi (*interpersonal communications*).

3) Hangat

Gabungan kata-kata, musik dan efek suara dalam siaran radio memiliki kemampuan untuk memengaruhi emosi pendengar. Reaksi pendengar terhadap kehangatan suara penyiar seringkali membuat mereka merasa bahwa penyiar tersebut seperti seorang teman.

4) Murah

²⁸Asep Syamsul M. Romli, *Broadcast Journalism Panduan menjadi Penyiar, Reporter & Script Writer* (Bandung: Nuansa, 2004), h. 23-26.

Apabila dibandingkan dengan biaya berlangganan media cetak atau pembelian televisi, biaya pesawat radio jauh lebih terjangkau. Pendengar pun tidak dikenai biaya apapun untuk mendengarkan radio.

5) Fleksibel

Radio dapat dinikmati sambil melakukan kegiatan lain atau tanpa mengganggu aktivitas lain, seperti memasak, mengemudi, belajar dan membaca koran atau buku.

b. Kelemahan RRI Makassar

1) Selintas

Siaran radio memiliki sifat yang cepat menghilang dan mudah terlupakan. Pendengar tidak dapat mengulang kembali apa yang telah didengarnya, berbeda dengan pembaca koran yang dapat memulai ulang membaca dari awal tulisan.

2) Global

Informasi yang disajikan di radio bersifat global dan kurang detil, sehingga angka-angka seringkali dibulatkan, salah satu contoh seorang penyiar mungkin akan menyatakan "seribu orang lebih" untuk menyajikan angka sebenarnya sebesar 1.053 orang.

3) Batasan Waktu

Waktu siaran memiliki batasan yang relatif terbatas hanya 24 jam sehari, berbeda dengan surat kabar yang memiliki fleksibilitas untuk menambah jumlah halaman sesuai kebutuhan. Waktu 24 jam sehari tidak dapat diperpanjang menjadi 25 jam atau lebih.

4) Non Visual

Radio tidak dapat menampilkan visualisasi mengenai situasi. Baik penyiar maupun narasumber yang akan mengudara di radio tidak dapat dilihat oleh pendengar,

berbeda dengan televisi yang dapat menyajikan visualisasi bersamaan dengan unsur audio.

Sejalan dengan hal itu, perkembangan teknologi di masa sekarang semakin canggih dengan berbagai *platform* yang telah disediakan. Jaringan internet telah menjadi pelopor terjadinya revolusi teknologi. Internet semakin di minati oleh banyak kalangan baik perorangan maupun lembaga pemerintah ataupun swasta. Informasi yang di publikasikan dalam internet, dengan segera tersedia keseluruh pengguna *audiens* secara global.²⁹ RRI Makassar saat ini telah mengalami perkembangan yang signifikan, memungkinkan pendengar untuk menikmati siaran secara *online* melalui aplikasi *rri Digital*.



Gambar 3.1 *Aplikasi RRI Digital*

Aplikasi *rri Digital* dapat mempermudah pendengar untuk menikmati semua program dari Program 1 hingga Program 5. Sehingga dapat memberikan kemudahan

²⁹Imam Bochary, "Analisis Tingkat Pemanfaatan Layanan Internet oleh Pemustaka di Unit Pelaksana Teknis Perpustakaan Universitas Hasanuddin Makassar", *Skripsi* (Makassar: Fak. Adab dan Humaniora UIN Alauddin, 2014), h. 19.

bagi mereka yang ingin mendengarkan siaran radio, karena dapat diakses dengan lebih praktis melalui *platform Digital*.

D. Segmen Kawula Muda

Kawula muda adalah generasi muda yang proaktif, memiliki semangat tinggi untuk menggali pengetahuan tentang hal-hal baru yang sedang terjadi. Kawula muda juga menjadi sasaran dakwah melalui program-program yang diselenggarakan Program 2 RRI Makassar. RRI Makassar sebagai radio publik, memberikan penekanan pada peran partisipatif pendengar sebagai subjek yang aktif terlibat. Unsur dakwah dapat menjadi bagian integral dari program siaran, memasukkan dimensi keagamaan dan pesan moralitas yang dapat memberikan dampak positif pada pendengar.

Kawula muda dengan karakteristiknya yang proaktif dan antusias dalam mencari pengetahuan baru, secara khusus menjadi target pendengar atau *audiens* yang diincar dalam Program 'Sore Ceria'. Program ini dengan sengaja menyesuaikan diri dengan preferensi dan minat kawula muda, menciptakan suasana yang ceria dan penuh semangat untuk memberikan pengalaman yang menarik bagi generasi muda. Perusahaan harus memiliki keberanian untuk memfokuskan kegiatannya pada beberapa bagian (segmen) *audiens* dan meninggalkan bagian lainnya.³⁰

Penyiar Program 2 RRI Makassar dalam menarik perhatian kawula muda dapat menggunakan media sosial seperti *Instagram*, penggunaan bahasa yang sesuai, dan menghadirkan narasumber atau tren yang populer di kalangan kawula muda untuk meningkatkan daya tarik pada Program 'Sore Ceria'. Sehingga dengan

³⁰Morissan, *Manajemen Media Penyiaran Strategi Mengelola Radio dan Televisi*, h. 193.

mengintegrasikan konsep ini, kawula muda akan lebih tertarik untuk mendengarkan Program 'Sore Ceria' yang menyediakan pembahasan menarik, edukatif dan memberikan dampak positif pada *audiens* kawula muda. Melalui pendekatan yang terarah dan terfokus pada generasi muda, keberhasilan pemasaran program dapat meningkatkan partisipasi kawula muda dalam acara tersebut. Menciptakan keterlibatan yang lebih kuat dan meningkatkan nilai tambah program bagi *audiens* yang dituju.

Penyiar Program 2 RRI Makassar dalam menyusun dan menyampaikan programnya perlu memastikan bahwa pesan yang disampaikan tidak hanya informatif tetapi juga bersifat dakwah dengan tujuan memberikan arahan moral, inspirasi dan kebijaksanaan keagamaan kepada kawula muda. RRI Makassar dalam memadukan unsur dakwah dapat menciptakan pengalaman mendalam yang tidak hanya menghibur dan memberikan informasi, tetapi juga membimbing dan memotivasi kawula muda dalam aspek spiritual dan moral dalam kehidupan sehari-hari.

Data dari lembaga *rating* menunjukkan bahwa jumlah *audiens* secara keseluruhan selalu tetap. RRI Makassar harus terus berupaya untuk bersaing merebut perhatian pendengar kawula muda. Salah satu strategi yang dapat diterapkan oleh RRI Makassar untuk menarik atau memindahkan *audiens* dari stasiun saingan adalah dengan menerapkan strategi *counter programming*, yaitu menyiarkan program yang berbeda dari program yang ditayangkan oleh stasiun saingan.

BAB III

METODOLOGI PENELITIAN

A. Jenis dan Lokasi Penelitian

1. Jenis Penelitian

Penelitian ini dirancang dengan menggunakan metode penelitian kualitatif, sebab penyusun mendeskripsikan strategi penyiar Program 2 RRI Makassar dalam menarik perhatian kawula muda pada Program ‘Sore Ceria’ dengan memberikan gambaran yang tepat berdasarkan fakta yang diperoleh dari pengamatan langsung di lapangan.

2. Lokasi Penelitian

Lokasi penelitian berada di Kantor Program 2 RRI Makassar yang terletak di Jalan Riburane no. 3, Kelurahan Bulo Gading, Kecamatan Ujung Pandang, Kota Makassar, Provinsi Sulawesi Selatan.

B. Pendekatan Penelitian

Pendekatan dalam penelitian ini adalah pendekatan komunikasi massa. Penyusun secara langsung memperoleh informasi dari narasumber dan pada dasarnya, penyusun menggunakan media massa sebagai objek penelitian. Pemilihan pendekatan ini dikarenakan komunikasi massa tidak dapat dipisahkan dari media massa dan penelitian ini memiliki fokus khusus pada salah satu media massa yaitu radio.

C. Sumber Data Penelitian

Penyusun merinci sumber data yang telah disusun dalam penelitian ini yaitu:

1. Data Primer

Data primer merupakan informasi yang diperoleh secara langsung dari subjek penelitian, diambil langsung sebagai sumber informasi yang diperlukan. Penelitian ini tidak menggunakan populasi, namun penyusun menggunakan istilah *social simulation* atau situasi sosial sebagai objek penelitian yang terdiri dari 3 elemen yakni tempat (*place*), pelaku (*actor*) dan aktivitas (*activity*) yang berinteraksi secara strategi.¹

Penyusun menggunakan teknik observasi dan wawancara sebagai cara untuk mengumpulkan data primer. Sumber data primer diperoleh dari informan, dan informan dalam penelitian ini yaitu ketua tim bidang Program siaran, koordinator Program 2, koordinator subbagian umum, penyiar Program 2 serta pendengar kawula muda Program 2 RRI Makassar.

2. Data Sekunder

Data sekunder adalah informasi yang dikumpulkan oleh pihak lain selain penyusun. Umumnya, data ini berasal dari penelitian yang telah dilakukan oleh lembaga atau organisasi tertentu. Contohnya, data yang diperoleh dari literatur, dokumen atau arsip-arsip seperti jurnal, makalah, artikel, internet dan informasi yang terkait dengan RRI Makassar di Program 2 96,8 FM.

D. Teknik Pengumpulan Data

Teknik pengumpulan data yang diterapkan oleh penyusun yakni, observasi (pengumpulan data), wawancara mendalam dengan informan dan pengumpulan data melalui dokumen.

¹Sugiono, *Metode Penelitian Pendidikan; Pendidikan Kuantitatif, Kualitatif dan R&D* (Cet. VI; Bandung: Alfabeta, 2008), h. 297.

1. Observasi (Pengumpulan Data)

Pengertian observasi merujuk pada tindakan mengamati secara langsung tanpa perantara, untuk memperhatikan dengan teliti kegiatan yang dilakukan oleh objek tersebut.

Penyusun melakukan pengamatan partisipatif, di mana penyusun secara langsung hadir di lokasi penelitian untuk mengamati strategi penyiar Program 2 RRI Makassar dalam menarik perhatian kawula muda pada Program 'Sore Ceria'.

2. Wawancara

Wawancara adalah dialog antara penyusun atau seseorang yang ingin mendapatkan informasi penting tentang suatu objek dan merupakan metode pengumpulan data yang digunakan untuk mendapatkan informasi secara langsung dari sumbernya.

Wawancara adalah metode pengumpulan data yang melibatkan dialog langsung dengan sumber data. Penyusun menggunakan teknik *purposive sampling*, sebuah metode penentuan sampel dengan pertimbangan tertentu. Proses wawancara ini di dokumentasikan dalam bentuk catatan tertulis dan rekaman audio untuk meningkatkan nilai data yang diperoleh dalam penelitian ini, penyusun mewawancarai tujuh (7) informan dengan alasan:

- a. Informan yang dipilih adalah orang yang menguasai permasalahan yang ingin diteliti.
- b. Memiliki data mengenai penelitian ini.
- c. Bersedia memberikan data atau informasi yang akurat.

3. Dokumentasi

Dokumentasi merupakan proses pengumpulan data yang dilakukan dengan menyalin atau mengambil informasi dari catatan yang relevan dengan masalah penelitian. Dokumentasi ini melibatkan penggunaan dokumen atau arsip-arsip dari lembaga yang sedang diteliti. Informasi yang diperoleh dari dokumen tersebut dapat membantu penyusun dalam melengkapi uraian tentang penelitian yang dilakukan oleh lembaga tersebut.

Penyusun melakukan dokumentasi dengan maksud untuk memperoleh data melalui pencatatan dan pengumpulan informasi dari pihak penyiar Program 2 RRI Makassar, termasuk mengambil foto yang dapat mencerminkan gambaran kegiatan saat pengumpulan data dilaksanakan.

E. Instrumen Penelitian

Instrumen penelitian merujuk pada seluruh rangkaian tahap penelitian, mencakup perencanaan, pelaksanaan, pengumpulan data, analisis dan penyajian hasil penelitian. Selain peran penyusun, instrumen penunjang melibatkan alat tulis, kamera (*handphone*) dan rekaman audio. Instrumen penelitian yang digunakan untuk melakukan observasi dan wawancara melibatkan pedoman wawancara serta pedoman observasi yang sesuai dengan masing-masing variabel yang diteliti, seperti halnya strategi penyiar, Program 'Sore Ceria' dan kawula muda.

F. Teknik Analisis Data

Analisis data kualitatif erat kaitannya dengan metode pengumpulan data, seperti observasi dan wawancara, yang telah dicatat dalam bentuk catatan lapangan.

Dokumentasi berupa buku, foto dan lainnya juga turut menjadi bagian dari analisis data kualitatif.

Proses analisis data yang ditempuh yaitu melalui proses reduksi data, sajian data, penarikan kesimpulan dan verifikasi. Mereduksi data diartikan sebagai proses pemilihan, pemusatan perhatian, pengabsahan dan transformasi data kasar yang muncul dari catatan-catatan di lapangan. Data-data tersebut dipisahkan sesuai dengan permasalahan yang dimunculkan, kemudian di deskripsikan, diasumsi, serta disajikan dalam bentuk sedemikian rupa sehingga kesimpulan akhirnya dapat ditarik dan diverifikasikan.²

Berdasarkan pandangan di atas, dapat disimpulkan bahwa sejumlah data yang terhimpun melalui observasi, wawancara dan dokumentasi digabungkan. Kemudian, data tersebut diolah serta diorganisir menurut jenis atau kategori utamanya. Informasi yang diperoleh masih dalam bentuk uraian yang panjang, perlu dilakukan upaya untuk menyederhanakannya.

Langkah penyajian data merupakan proses pengumpulan informasi yang telah diatur sedemikian rupa dan memungkinkan untuk mengambil kesimpulan dan tindakan lebih lanjut. Setelah mereduksi dan menyajikan data, langkah berikutnya melibatkan verifikasi dan pengambilan kesimpulan. Verifikasi dilakukan untuk mengecek dan memastikan kebenaran data yang diperoleh melalui observasi, wawancara dan dokumentasi. Kesimpulan yang diambil bersifat fleksibel, artinya dapat berubah jika ada data baru yang ditemukan.

²Tjetjep Rohendi Rohidi, *Analisis Data Kualitatif* (Jakarta: Penerbit UI, 1992), h. 45.

BAB IV

STRATEGI PENYIAR PROGRAM 2 RRI MAKASSAR

A. Profil Radio Republik Indonesia (RRI) Makassar

1. Sejarah RRI Makassar

Tanggal 8 Desember 1942, pasukan Jepang pertama kali menduduki kota Makassar dan segera mendirikan sebuah stasiun radio. Siaran pertama mereka berupa pidato dari Laksamana Suddo Kane Omi, seorang pejabat Angkatan Lain Dai Nippon. Studio siaran radio RRI terletak di sebuah rumah di tepi Pantai Losari, Jalan Rajawali No. 2 Makassar, yang sebelumnya dimiliki oleh H. Lala, seorang kontraktor bangunan. Stasiun radio ini dikenal sebagai *Makassar Hozo Kyoku* (MHK) dan kontennya berupa propaganda Jepang. MHK diklaim sebagai stasiun radio pertama di Kawasan Indonesia Timur dan warga Makassar dipaksa untuk mendengarkan siaran radio tersebut. Sehingga, radio umum dipasang di beberapa sudut kota Makassar.

MHK membawa seniman dari Solo dan Yogyakarta pada tahun 1944, sehingga siaran musiknya semakin beragam dengan persembahan gamelan Jawa dan kesenian Sunda. Setelah berakhirnya Perang Dunia II dan kekalahan tentara Jepang, pasukan sekutu mengambil alih kendali di Makassar. De Bruin, komandan pasukan sekutu, dengan cepat mengambil alih kendali stasiun radio MHK. Stasiun tersebut kemudian diubah menjadi *Radio Oemroep Makassar* (ROM) yang dipimpin oleh Mt. Sholtens.

Manajemen stasiun radio tersebut diberikan kepada lembaga penyiaran yang disebut *Reegering Voorlichtings Dients* (RVD) yang dipimpin oleh Mayor P.H. Kramer. RVD juga berperan sebagai terompet Negara Indonesia Timur yang didirikan oleh pemerintah Belanda. Tahun 1947, stasiun ini berganti nama menjadi *Radio*

Oemroep in Overgangtijd (ROIO) yang dipimpin oleh A.O.A Niederer hingga tahun 1950, pada tanggal 6 Mei 1950, selama pemberontakan Andi Asiz, sekelompok bekas tentara KNIL merebut kendali RRI. Untuk tetap siaran, kru RRI berusaha mendirikan pemancar darurat di kantor Gubernur dengan bantuan petugas kantor pos dan telegraf. Tanggal 18 Agustus 1950, stasiun RRI di tepi Pantai Losari berhasil direbut kembali oleh TNI dan RRI dapat melanjutkan penyiarannya.

Tahun 1967 M. Sani menjadi pemimpin RRI dan mengembangkan program siaran keagamaan. Setelah berdiskusi dengan H.M Daeng Tompo, Walikota Makassar, pemerintah Kota Makassar dengan dukungan Gubernur Achmad Lamo, sepakat untuk menyelenggarakan Musabaqah Tilawatil Qur'an (MTQ) pertama di Makassar pada tahun 1968. Rentang waktu 1950 hingga 1970-an, RRI Makassar menjadi stasiun radio utama yang tidak memiliki pesaing dan kantor pusatnya dipindahkan dari jalan Rajawali ke jalan Riburane. Awal 1970-an, munculnya radio swasta diikuti dengan pendirian stasiun TVRI Ujung Pandang pada tahun 1975, menyebabkan RRI menghadapi persaingan yang lebih ketat.

Sejak tahun 1991 RRI Makassar memecah siarannya menjadi dua program. Program 1 secara utama difokuskan untuk pendengar di luar kota Makassar, sementara Program 2 secara utama ditujukan untuk pendengar di wilayah perkotaan. Tahun 1990-an, RRI Makassar mendapatkan banyak penghargaan di bidang penyiaran, termasuk beberapa kali menerima Piala Swara Kencana untuk kategori Sandiwara Radio dan Siaran Pedesaan.¹

¹PPID LPP RRI, “Pusat Data dan Informasi” <http://ppid.rrico.id/konten>, (15 September 2023).

Slogan RRI Makassar yaitu "Sekali Di Udara Tetap Di Udara" menyiratkan komitmen untuk terus menyelenggarakan siaran tanpa henti. Slogan ini membuktikan bahwa RRI masih eksis hingga saat ini, bahkan telah mengalami kemajuan yang signifikan. RRI dulunya hanya memiliki 2 program namun kini RRI telah mengembangkan diri dan memiliki total 5 program. Menurut Muh. Amiruddin sebagai ketua tim bidang Program siaran RRI Makassar mengatakan bahwa:

“Bagaimanapun, upaya kami dalam menyajikan program di Program harus senantiasa menarik perhatian para pendengar. Oleh karena itu, kami perlu terus meningkatkan variasi dan kualitas program-program kami. Dengan cara ini, kita dapat memberikan pengalaman yang lebih memuaskan kepada para pendengar setia RRI Makassar melalui rangkaian Program 1 sampai 5”.²

Pernyataan tersebut mencerminkan komitmen RRI Makassar untuk meningkatkan kualitas dan variasi program-program mereka dengan tujuan memberikan pengalaman yang lebih memuaskan kepada para pendengar. Langkah-langkah konkret yang diambil termasuk peningkatan kualitas produksi, pengembangan konten baru dan respon terhadap perubahan tren serta harapan *audiens*. Rangkaian Program 1 sampai 5 RRI Makassar menekankan pentingnya menyajikan beragam konten untuk memenuhi berbagai preferensi pendengar dan memberikan layanan penyiaran yang lebih baik.

Selaku lembaga penyiaran publik, RRI mempunyai tugas memberikan pelayanan informasi, pendidikan, hiburan yang sehat, kontrol dan perekat sosial serta melestarikan budaya bangsa, untuk kepentingan seluruh lapisan masyarakat melalui penyelenggaraan penyiaran radio yang menjangkau seluruh wilayah Negara Kesatuan

²Muh. Amiruddin (56 Tahun), Ketua Tim Bidang Program Siaran RRI Makassar, *Wawancara*, Makassar, 13 Juni 2023.

Republik Indonesia, di samping penyiaran ke berbagai negara dalam rangka meningkatkan citra positif bangsa.

2. RRI Makassar sebagai Lembaga Penyiaran Publik

Radio Republik Indonesia (RRI) yang merupakan satu-satunya radio yang menyanggah nama negara mengandung arti bahwa dengan nama tersebut siarannya ditujukan untuk kepentingan negara Sejak di dirikan pada tanggal 11 September 1945, RRI berperan sebagai radio pemerintah yang berada di bawah otoritas Departemen Penerangan Republik Indonesia. RRI pada masa Orde Baru, sering disebut sebagai corong pemerintah karena lebih banyak menyajikan konten yang mendukung kepentingan pemerintah.

Setelah pemilu 1999 dan terpilihnya Abdurrahman Wahid sebagai presiden, Departemen Penerangan dibubarkan melalui sidang umum MPR. Hal ini mengakibatkan status RRI sebagai salah satu unit pelaksana teknis Departemen Penerangan menjadi tidak pasti. Kemudian dikeluarkanlah Peraturan Pemerintah Nomor 73 Tahun 2000 tentang RRI sebagai perusahaan jawatan (perjan) di bawah Departemen Keuangan. Adapun pada masa kepemimpinan Megawati Soekarnoputri sebagai presiden, pemerintah dan DPR mengeluarkan Undang-Undang Nomor 32 Tahun 2002 tentang penyiaran, di mana di dalamnya diatur status RRI sebagai lembaga penyiaran publik.

RRI berfungsi sebagai lembaga penyiaran publik sesuai dengan ketentuan Undang-Undang Nomor 32 Tahun 2002, terutama Pasal 14 yang menegaskan bahwa RRI merupakan badan hukum yang didirikan oleh negara. RRI Makassar bersifat

independen, netral, nonkomersial dan memiliki tujuan untuk memberikan layanan yang mengutamakan kepentingan masyarakat.³

RRI Makassar menjalankan serangkaian inisiatif dan upaya untuk memastikan bahwa stasiun radio ini tetap relevan dan eksis di tengah masyarakat. Salah satu langkah yang diambil adalah beradaptasi dengan perubahan tren media dan teknologi. Meningkatnya penggunaan media sosial dan *platform daring*, RRI Makassar telah mengintegrasikan dirinya dengan lebih kuat dalam ranah digital. Mereka secara aktif memanfaatkan berbagai *platform* media sosial untuk mencapai *audiens* yang lebih luas, terutama di kalangan generasi muda. Seperti yang dijelaskan oleh Mulyono selaku koordinator Program 2 RRI Makassar bahwa:

"Setiap akhir tahun, kami menyelenggarakan rapat evaluasi penyusunan program siaran yang melibatkan para pejabat, tim kreatif dan seorang perwakilan pendengar yang disebut sebagai pemerhati. Pemerhati ini secara rutin mengikuti siaran yang kami lakukan di RRI Makassar setiap hari. Tujuan dari evaluasi ini adalah untuk mengevaluasi kinerja kami sepanjang tahun dan mendapatkan masukan berharga dari pemerhati, baik tentang aspek yang perlu ditingkatkan maupun program yang mungkin perlu ditambahkan. Hasil evaluasi ini menjadi dasar bagi kami dalam memperbaiki dan mengembangkan program-program kami agar dapat lebih baik lagi".⁴

Peraturan pelaksanaan RRI merujuk pada Peraturan Pemerintah Republik Indonesia Nomor 12 Tahun 2005 tentang Lembaga Penyiaran Publik. RRI Makassar sebagai lembaga penyiaran publik yang dimiliki oleh negara memiliki tugas sesuai dengan visi dan misinya. Tugas tersebut mencakup memberikan pelayanan informasi, pendidikan, hiburan yang sehat, pengawasan dan peran sebagai perekat sosial, serta

³PPID LPP RRI, "*Pusat Data dan Informasi*" <http://ppid.rii.co.id/konten> (15 September 2023).

⁴Mulyono (56 Tahun), Koordinator Program 2 RRI Makassar, *Wawancara*, Makassar, 13 Juni 2023.

upaya pelestarian budaya bangsa. RRI juga bertujuan untuk meningkatkan persatuan dan kesatuan masyarakat di seluruh wilayah Negara Kesatuan Republik Indonesia.⁵

3. Visi dan Misi RRI Makassar

Visi RRI Makassar adalah mewujudkan RRI sebagai lembaga penyiaran publik yang dapat dipercaya dan memiliki pengaruh global. Sementara itu, misi RRI Makassar yaitu:

- a. Memenuhi hak warga negara, memperoleh berita dan informasi yang objektif serta akurat.
- b. Memenuhi hak warga negara, memperoleh siaran yang mencerdaskan, mencerahkan dan memberdayakan serta berpihak kepada kelompok rentan dan disable.
- c. Menyelenggarakan siaran yang menjemin kebhinekaan dan identitas nasional.
- d. Menyelenggarakan siaran hiburan yang sehat.
- e. Meningkatkan layanan dan jangkauan siaran yang mudah di akses masyarakat di daerah perbatasan, terpencil, terluar dan pesisir.
- f. Memperkuat siaran luar negeri untuk mempromosikan Indonesia beserta ideologi Pancasila dan menghadirkan dunia ke Indonesia sesuai dengan politik luar negeri.
- g. Mengoptimalkan teknologi penyiaran untuk mendukung terselenggaranya siaran RRI yang mampu menjangkau seluruh wilayah NKRI dan dapat di akses oleh masyarakat dunia.
- h. Meningkatkan kualitas tata Kelola LPP RRI sesuai dengan prinsip *good public governance*.

⁵Baharuddin Ali, *Pengembangan Metode dan Materi Dakwah pada Penyiaran Islam di RRI* (Makassar Alauddin University Press, 2012), h. 39. http://ucs.sulselib.net/index.php?p=show_detail&id=10863 (15 September 2023).

- i. Mengembangkan SDM profesionalisme.
- j. Mengembangkan strategi komunikasi dan promosi.
- k. Mengoptimalkan potensi yang dimiliki RRI sebagai sumber pendapatan sesuai aturan perundangan yang berlaku.⁶

4. Logo Radio Republik Indonesia (RRI) Makassar



Gambar 4.2 *Logo RRI Makassar*

Filosofi, makna atau arti dari logo di atas dapat diinterpretasikan dari aspek-aspek seperti bentuk, tulisan, gambaran dan warnanya. Persegi panjang tanpa garis tepi pada logo mencerminkan kekokohan dan solidaritas, sementara sudut yang membulat melambangkan fleksibilitas RRI. Kehadiran garis tepi atau bingkai yang absen menandakan independensi RRI dan keterbukaannya untuk berkolaborasi dengan berbagai pihak. Makna dari tulisan "RRI" menunjukkan huruf yang dirancang secara khusus, menyiratkan kekokohan, dinamis, ketegasan dan kemajuan RRI di setiap wilayah.

Gambar pancaran radio dalam logo melambangkan kekuatan siaran RRI Makassar yang terus berkembang, merambah ke berbagai wilayah dan selalu menuju arah yang positif. Tiga lapisan pancaran yang terlihat pada logo juga mencerminkan konsep Tri Prasetya RRI.

⁶PPID LPP RRI, "Pusat Data dan Informasi" <http://ppid.ri.co.id/konten> (15 September 2023).

Logo ini menggunakan tiga warna utama yaitu biru, biru langit dan putih. Pemilihan warna biru sebagai warna korporat atau identitas lembaga RRI dipertahankan sebagai bagian dari tradisi. Warna biru langit mencerminkan sifat universal RRI, memberikan kesan aman, tenang dan dipercayai. Sementara warna putih pada logo mencerminkan nilai-nilai kejujuran, keseimbangan dan akurasi.

5. Karakter Siaran Programa 2

Terdapat empat jenis karakter siaran di RRI Makassar, salah satunya adalah Programa 2 yang berperan sebagai pusat inovasi bagi generasi muda dan dibagi menjadi beberapa periode siaran, termasuk:

a. *Daypart I*

Menyajikan program musik dan informasi dengan tujuan memberikan semangat kepada generasi muda untuk memulai hari mereka. Musik menjadi fokus utama, mengutamakan hiburan daripada berita aktual yang disesuaikan dengan minat dan aktivitas generasi muda. Siaran di pagi hari disajikan dalam konsep Pro Activity.

b. *Daypart II*

Berisikan program musik dan informasi terkait dengan gadget, modifikasi, kendaraan bermotor, elektronika dan topik serupa. Siaran di tengah hari ini disajikan dalam kerangka konsep Pro Kreatif.

c. *Daypart III*

Menghadirkan program hiburan yang tetap memenuhi keinginan pendengar untuk mendapatkan ulasan buku, film, komunitas lokal, serta aspek spiritual dalam ritual ibadah sore. Siaran sore ini, digarap dalam konsep Pro *Issue*.

d. *Daypart IV*

Generasi muda saat ini, dapat mendengarkan dan turut berperan dalam beragam variasi musik, termasuk musik populer, kontemporer dan informasi seputar penyanyi nasional serta album solo. Selain itu, diberikan kesempatan bagi band-band independen untuk berkontribusi dalam acara ini. Bagian malam ini dikemas dalam konsep Pro 2 Populer.⁷

6. Struktur Organisasi LPP RRI Makassar

Struktur organisasi dalam sebuah lembaga atau instansi adalah suatu sistem di mana anggota saling berinteraksi dalam kelompok yang berkolaborasi untuk mencapai tujuan tertentu. Organisasi dianggap sebagai tempat atau entitas yang digunakan sebagai wadah untuk mencapai tujuan yang telah disepakati secara bersama. Sebuah lembaga atau instansi, terdapat struktur yang berperan penting di dalamnya. Fungsi dari struktur tersebut adalah untuk memberikan kejelasan mengenai hubungan antar individu, tanggung jawab yang jelas, pemahaman tugas masing-masing dan kedudukan yang terdefinisi dengan jelas. Berikut adalah struktur dalam Lembaga Penyiaran Publik RRI Makassar:

a. *Prosedur Kerja*

RRI Makassar sebagai lembaga formal memiliki struktur organisasi yang mengatur peran dan fungsi yang telah ditetapkan di setiap sektornya.

- 1) Kepala LPP RRI Makassar
- 2) Kepala Bagian Tata Usaha

⁷Mulyono (56 Tahun), Koordinator Programa 2 RRI Makassar, *Wawancara*, Makassar, 13 Juni 2023.

- 3) Ketua Tim Bidang Program Siaran
- 4) Ketua Tim Bidang Pemberitaan
- 5) Ketua Tim Bidang Teknologi
- 6) Ketua Tim Bidang Pengembangan Usaha

STRUKTUR ORGANISASI LEMBAGA PENYIARAN PUBLIK RRI

MAKASSAR

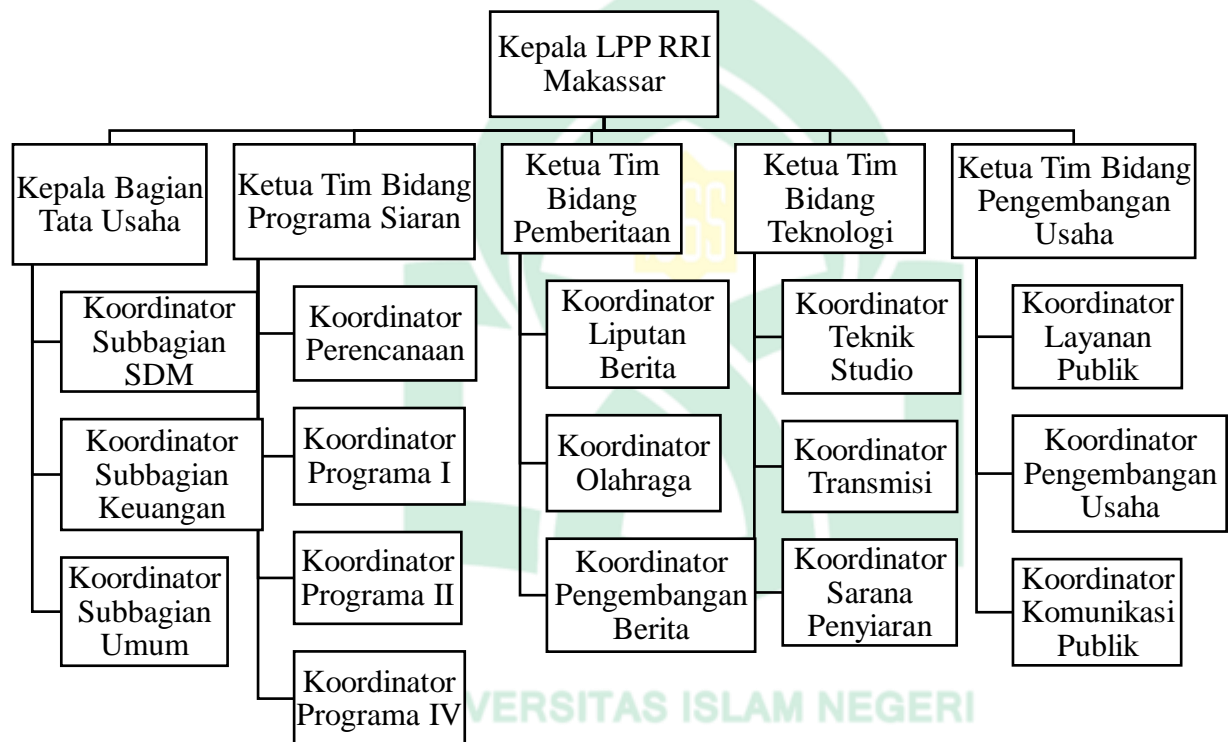

Tabel 4.1 Struktur Organisasi RRI Makassar

b. Program 2

Program 2 Radio Republik Indonesia (RRI) Makassar dengan tagline “Teman Terbaik Kamu”.

- 1) Pemancar Program 2 yaitu Frekuensi modulasi (FM) 96,8 Mhz berlokasi di Makassar.
- 2) Format acara Program 2 yaitu musik, hiburan dan Informasi
- 3) Jenis Musik Program 2
 - a) Pop
 - b) Korea
 - c) Dangdut
- 4) Klasifikasi Siaran Program 2
 - a) Berita dan informasi
 - b) Pendidikan
 - c) Hiburan
 - d) Iklan layanan masyarakat
- 5) Sasaran Khalayak Pendengar Program 2
 - a) Pendengar berusia 16-25 tahun, namun tidak menutup kemungkinan bahwa usia di bawah 16 tahun maupun di atas 25 tahun tetap dapat menikmati program di Program 2, terutama Program 'Sore Ceria'. RRI Makassar akan senantiasa berupaya memenuhi kebutuhan seluruh kalangan agar tetap berada dan setia mendengarkan RRI Makassar dengan demikian, program-programnya dirancang untuk mengakomodasi selera dan kepentingan beragam dari pendengar segala usia.
- 6) Jangkauan siaran Program 2
 - a) Kota Makassar
 - b) Kabupaten Gowa
 - c) Kabupaten Maros
 - d) Kabupaten Pangkep

- e) Kabupaten Barru
- f) Kabupaten Takalar
- g) Kabupaten Jeneponto

7) Program Siaran Program 2

a) Program Spada

Program Spada mengudara pada pukul 09.00 AM dengan penyiar-penyiarnya yaitu Enggi, Gita dan Nindy. Program ini juga menampilkan beberapa narasumber untuk *sharing session* kepada para pendengar tentang cara melatih diri dengan baik dalam dunia kerja, perjalanan karir sebagai sutradara film, hingga persiapan menghadapi tes CPNS.

b) Program Santai Siang

Program Santai Siang mengudara pada pukul 12.00 PM dengan penyiar-penyiarnya yaitu Fikar, Mustika dan Ihsan. Program ini membahas topik terkait Usaha Mikro, Kecil dan Menengah (UMKM) dengan narasumber yang merupakan pemilik Gaun Pesta Makassar, pemilik Nona Makassar dan pemilik MR Kosmetik Makassar. Selain itu, dalam Program Santai Siang juga terdapat segmen yang disebut PRO 2 Kampus, yang mengundang narasumber seperti Panitia Dimensi Komunikasi Vol. XI UMI Makassar dan mahasiswa dari Jurusan Jurnalistik Universitas Islam Negeri Alauddin Makassar.

c) Program 'Sore Ceria'

Program 'Sore Ceria' mengudara pada pukul 16.00 PM dengan penyiar-penyiarnya yaitu Ihsan, Fauzan dan Mustika. Program ini menampilkan para narasumber atau motivator yang berprestasi dan memiliki potensi untuk memberikan dampak positif bagi anak muda. Selain itu, dalam Program 'Sore Ceria' terdapat

segmen yang disebut ‘Ngulik’ (Ngobrol UMKM & Kuliner), di mana pembahasan tentang Usaha Mikro, Kecil dan Menengah (UMKM) dan kuliner menjadi fokus utama.

d) Program Jaga Malam

Program Jaga Malam mengudara pada pukul 20.00 PM dengan penyiar-penyiarinya yaitu Fikar dan Fauzan. Program ini mengundang narasumber dari Pemuda Peduli Lingkungan Asri dan Bersih (PEPELINGASIH) SulSel dalam segmen Program Zona Komunitas.

B. Konten Program ‘Sore Ceria’ di Programa 2 RRI Makassar

Programa 2 RRI Makassar adalah pusat kreativitas yang difokuskan untuk kalangan anak muda dengan rentang usia 16-25 tahun. Kreativitas yang dihasilkan melalui Programa 2 bertujuan membentuk karakter pribadi kawula muda yang berorientasi pada prestasi terbaik, yang dikenal dengan tagline “Sahabat Kreatif”.

Programa 2 RRI Makassar menyajikan program hiburan dengan menghadirkan musik populer dari Indonesia dan luar negeri, sekaligus memberikan informasi kepada pendengar khususnya dari kawula muda. Programa 2 adalah bagian dari RRI Nasional yang di dalamnya ada beberapa program, salah satu program yang ada di Programa 2 adalah program unggulan ‘Sore Ceria’ yang membahas tentang obrolan ringan mengenai prestasi dan kegiatan-kegiatan produktif anak muda yang berpotensi dapat menginspirasi pendengar kawula muda.

Program ‘Sore Ceria’ memberikan pendidikan dan hiburan melalui konten-kontennya dengan visi membentuk karakter muda yang kreatif dan berdaya saing. Seperti yang dijelaskan oleh Nurdiyana Riyang, sebagai koordinator subbagian umum RRI Makassar bahwa:

"Program 2 memiliki segmen yang lebih ditujukan kepada kalangan anak muda. Sebelum ada perubahan dalam pola acara siaran, Program 'Sore Ceria' lebih fokus pada profil individu yang berprestasi atau memiliki bakat dari berbagai latar belakang. Namun, setelah ada perubahan dalam pola siaran, Program 'Sore Ceria', yang sebelumnya dikenal sebagai 'Numpang-Numpang', tetap memiliki fokus yang sama yaitu menghadirkan narasumber yang memiliki bakat atau prestasi dan tetap membahas topik yang relevan dengan anak muda, sehingga konten yang di hasilkan dapat di minati".⁸



Gambar 4.3 Program 'Sore Ceria'

Gambaran umum konten dalam Program 'Sore Ceria' merupakan sebuah konten yang memberikan gambaran tentang bagaimana menjadi anak muda yang bermanfaat di masyarakat. Wawancara bersama narasumber melibatkan poin-poin mengenai tanggung jawab yang diemban oleh kawula muda dalam berbagai aspek kehidupan. Pertama-tama, menjadi anak muda yang bermanfaat berarti aktif berkontribusi dalam pembangunan masyarakat. Hal ini dapat dilakukan melalui partisipasi dalam kegiatan sosial, pengembangan proyek-proyek kemanusiaan atau ikut serta dalam program-program lingkungan. Sehingga Program 'Sore Ceria'

⁸Nurdiyana Riyang (30 Tahun), Koordinator Subbagian Umum RRI Makassar, *Wawancara*, Makassar, 13 Juni 2023.

memberikan inspirasi kepada para pendengar tentang potensi positif yang dimiliki oleh generasi muda.

Seperti halnya yang dikemukakan oleh Ihsan Murad selaku penyiar Program ‘Sore Ceria’ di Programa 2 RRI Makassar bahwa:

“Program ‘Sore Ceria’ berlangsung dari pukul 16.00 hingga 20.00 malam, dengan sejumlah segmen dan konten yang ditampilkan di dalamnya, seperti ngobrol tentang UMKM dan berbagai jenis acara lainnya. Pada pukul 16.00, kami membahas hal-hal seperti profil penyanyi atau topik yang dapat memberikan inspirasi kepada generasi muda saat ini. Kami mengundang narasumber yang memiliki pengalaman yang berharga dan dapat membagikannya kepada *audiens*, terutama generasi muda. Strategi ini merupakan bagian dari upaya kami untuk mempertahankan dan menarik perhatian pendengar, terutama generasi muda”.⁹



Gambar 4.4 Program *Ngulik*

Programa 2 RRI Makassar juga memprioritaskan konten yang relevan dengan kebutuhan dan minat pendengarnya. Mereka terus menghasilkan program-program yang memberikan nilai tambah, seperti informasi lokal, hiburan dan program interaktif yang melibatkan partisipasi pendengar. RRI Makassar juga fokus pada interaksi dengan

⁹Ihsan Murad (34 Tahun) Penyiar Programa 2 RRI Makassar, *Wawancara*, Makassar, 14 Juni 2023.

pendengar melalui berbagai metode seperti melalui pesan, telepon dan media sosial. Hal ini membantu membangun ikatan yang kuat antara stasiun radio dan komunitasnya.

Konten Program 'Sore Ceria' di Programa 2 RRI Makassar juga menyoroti pentingnya pendidikan dan pengembangan diri anak muda. Kawula muda dihimbau untuk terus meningkatkan keterampilan dan pengetahuan mereka agar dapat memberikan kontribusi yang lebih besar di berbagai sektor. Program 'Sore Ceria' menjelaskan bahwa menjadi bermanfaat tidak hanya terbatas pada aktivitas sosial, tetapi juga melibatkan pengembangan kapasitas individu.

Merangkul tanggung jawab yang diemban oleh generasi muda Program 'Sore Ceria' memberikan ruang bagi refleksi mengenai nilai-nilai seperti integritas, tanggung jawab sosial dan kepemimpinan. Programa 2 melalui Program 'Sore Ceria' menghadirkan narasumber berprestasi seperti Peraih Medali Perunggu Pimnas dan Juara 1 Pidato Bahasa Inggris '*National Scientific Reasoning Competition III 2023*' pendengar diajak untuk memahami bagaimana tanggapan masyarakat terhadap kawula muda yang aktif berperan dalam mewujudkan perubahan positif serta *sharing session* dari para narasumber.

Secara keseluruhan, Program 'Sore Ceria' bukan hanya sekadar program hiburan, melainkan juga menjadi sumber inspirasi dan motivasi bagi kawula muda untuk menjadi agen perubahan yang berarti dalam masyarakat. Program ini menyampaikan pesan bahwa setiap tindakan kecil dari anak muda dapat memberikan dampak besar, serta memberikan pandangan positif terhadap tanggung jawab yang diemban oleh generasi muda. Seperti yang dikemukakan oleh Muh. Amiruddin sebagai ketua tim bidang Programa siaran mengatakan bahwa:

"Program 'Sore Ceria' memiliki target *audiens* yang utamanya adalah kalangan anak muda. Oleh karena itu, kami perlu memahami bahwa pada pukul 16.00

WITA, anak muda memiliki minat terhadap program ini. Kami juga harus memahami konten program ini dan apa yang menarik bagi mereka. Selain itu, kita perlu mengetahui preferensi anak muda dalam hal waktu siaran, apakah mereka menyukai jadwal siaran dari pukul 16.00 hingga 20.00 WITA. Kami berusaha menciptakan ruang untuk interaksi langsung dengan *audiens*, baik melalui komentar di *platform* media sosial *Instagram*, ataupun pesan *WhatsApp* yang mereka kirimkan kepada Program 2 RRI Makassar, terutama dalam konteks Program 'Sore Ceria'. Selain itu, kami juga memberikan kesempatan kepada mereka yang memiliki bakat di bidang menulis, menyanyi, membuat cerpen, atau membaca puisi untuk bergabung dalam Program 'Sore Ceria'. Dengan demikian, kami berharap bahwa mereka merasa dapat terlibat secara langsung dalam program ini, karena mereka memiliki bakat yang dapat memberikan kontribusi positif bagi anak muda."¹⁰

RRI Makassar juga terus berupaya berinovasi dan berkolaborasi dengan berbagai pihak, baik pemerintah, LSM, maupun pihak swasta untuk menghadirkan konten-konten yang bermanfaat dan relevan bagi masyarakat. RRI Makassar tetap berupaya berkomitmen untuk tetap menjadi sumber informasi dan hiburan yang penting bagi masyarakat setempat.

Adapun wawancara bersama Anjani mahasiswi Jurusan Komunikasi dan Penyiaran Islam selaku pendengar dari Program 'Sore Ceria', mengatakan bahwa:

“Menurut pandangan saya, Program 'Sore Ceria' sangat luar biasa karena narasumber yang diundang umumnya adalah individu muda yang telah mencapai prestasi. Selain itu, ada juga generasi muda yang sudah berkarier, yang dapat memberikan motivasi kepada orang lain. Saya merasa terhibur dan terinspirasi dari berbagai informasi berharga dari Program 'Sore Ceria' dan menurut saya, daya tarik utamanya terletak pada topik-topik yang dibahas oleh narasumbernya.”¹¹

Selain itu, pendapat lain dari Muh. Aiman mahasiswa Jurusan Komunikasi dan Penyiaran Islam selaku pendengar dari Program 'Sore Ceria', mengatakan bahwa:

“Menurut saya 'Sore Ceria' merupakan salah satu program yang bagus dan cocok untuk didengarkan di sore hari sembari bersantai atau melakukan kegiatan. Program seperti ini memang penting untuk memenuhi kebutuhan pendengar di berbagai segmen masyarakat khususnya anak muda seperti kami. Semoga program

¹⁰Muh. Amiruddin (56 Tahun), Ketua Tim Bidang Program Siaran RRI Makassar, *Wawancara*, Makassar, 13 Juni 2023.

¹¹Anjani (21 Tahun), Pendengar, *Wawancara*, Samata, 29 Juni 2023.

ini dapat terus memberikan hiburan, informasi dan kualitas yang lebih baik di masa mendatang.”¹²

Hasil wawancara tersebut menunjukkan bahwa, Program 'Sore Ceria' telah mencapai tujuan yang diinginkan oleh Program 2 RRI Makassar sebagai pusat kreativitas generasi muda. Pendengar dapat mengambil inspirasi dari narasumber yang mampu membentuk karakter mereka menjadi lebih baik dan program ini terbukti efektif dalam memberikan inspirasi kepada generasi muda.

C. Strategi Penyiar Program 2 RRI Makassar dalam Menarik Pendengar Kawula Muda pada Program 'Sore Ceria'

Strategi menurut Stephanie K. Marrus dalam Umar, sebagai suatu proses penentuan rencana para pemimpin puncak yang berfokus pada tujuan jangka panjang organisasi, disertai penyusunan suatu cara atau upaya bagaimana agar tujuan tersebut dapat dicapai.¹³ Strategi merupakan pendekatan atau langkah-langkah yang dapat diambil untuk mencapai tujuan yang diharapkan.

Visi dan misi RRI Makassar yang bertujuan untuk menjadi lembaga penyiaran publik yang dapat diandalkan secara global, tentu saja diperlukan kemampuan untuk bersaing dan mempertahankan keberadaannya. Berdasarkan temuan dari wawancara dengan narasumber dalam penelitian dan analisis data yang dilakukan, peneliti mencatat beberapa respon terkait strategi penyiar Program 2 RRI Makassar dalam menarik perhatian kawula muda pada Program 'Sore Ceria' di antaranya:

¹²Muh. Aiman (20 Tahun) Pendengar, *Wawancara*, Samata, 29 Juni 2023.

¹³Husein Umar, *Strategic Management In Action*, (Jakarta: PT Gramedia Pustaka Umum, 2001) h. 108.

1. Menghadirkan Narasumber Berprestasi di Bidangnya

Keberhasilan suatu acara ditentukan oleh kualitas dari orang yang terlibat di dalamnya. Program 'Sore Ceria' sebagai program yang berformat dialog tentunya selain penyiar, narasumber juga berperan dalam menentukan keberhasilan Program 'Sore Ceria' maka dari itu, menghadirkan narasumber yang berprestasi di bidangnya sangat dibutuhkan agar dapat menginspirasi dan juga meyakinkan kawula muda baik dalam bidang pendidikan maupun keagamaan.



Gambar 4.5 'Sore Ceria'

Mustika Sari selaku penyiar sekaligus *Musik Director* Program 2 RRI Makassar mengatakan bahwa:

"Jadi dalam Program 'Sore Ceria,' kami melibatkan narasumber-narasumber dari berbagai latar belakang, termasuk anggota komunitas, pelajar berprestasi dan konten *creator* yang memiliki minat serta bakat yang menarik. Kami juga tidak menutup kemungkinan untuk mengundang *influencer* lokal dari Makassar. Semua ini adalah bagian dari strategi kami untuk menarik perhatian pendengar, terutama anak muda. Ketika kami melibatkan mereka sebagai narasumber, secara otomatis pembicaraan tentang *followers* atau komunitas mereka akan membuat pendengar yang tertarik pada topik tersebut menjadi penasaran dan ingin mendengarkan Program 2, khususnya dalam Program 'Sore Ceria.' Dengan demikian, kami berharap akan muncul pendengar baru yang tertarik pada program kami dan ini

adalah salah satu strategi kami untuk menarik perhatian khususnya dari kalangan anak muda."¹⁴

Narasumber yang dihadirkan dalam Program 'Sore Ceria' adalah individu yang memiliki kompetensi tinggi, memiliki pemahaman yang luas dan telah mencapai prestasi yang relevan dengan topik yang akan dibahas selama siaran. Pendekatan ini merupakan strategi untuk meningkatkan kualitas siaran agar lebih substansial, sehingga dapat menarik minat pendengar. Kesimpulannya bahwa, narasumber yang diundang harus memiliki kompetensi yang kuat di bidangnya sehingga memberikan dampak positif pada kawula muda.

2. Melakukan Promosi di Platform Media Sosial

Media sosial sebagai wadah interaksi *online*, memungkinkan pengguna untuk berkomunikasi satu sama lain dalam kelompok besar yang terbagi berdasarkan usia dan budaya yang beragam. Sehingga dengan jangkauan yang luas dan akses yang mudah, media sosial sangat efisien dalam melaksanakan promosi. Seperti halnya yang dikemukakan oleh Mulyono koordinator Program 2 RRI Makassar bahwa:

“Sebelum mengundang pembicara, kami terlebih dahulu melakukan pemeriksaan profil pembicara melalui media sosialnya. Kami tidak langsung menerima atau mengundang pembicara yang memiliki profil yang belum cukup inspiratif bagi generasi muda. Selanjutnya, kami membuat pamflet yang kemudian kami sebarakan kepada calon pembicara dan kami mempromosikannya terlebih dahulu melalui akun resmi *Instagram* Program 2, sehingga pendengar dapat lebih memahami asal usul komunitas atau latar belakang pembicara”.¹⁵

Selain itu Ihsan Murad selaku penyiar Program ‘Sore Ceria’ di Program 2 RRI Makassar juga mengemukakan bahwa:

¹⁴Mustika Sari (36 Tahun) Penyiar dan *Musik Director* Program 2 RRI Makassar, *Wawancara*, Makassar, 20 Juni 2023.

¹⁵Mulyono (56 Tahun), Koordinator Program 2 RRI Makassar, *Wawancara*, Makassar, 13 Juni 2023.

"Kami lebih fokus pada pemanfaatan berbagai *platform* media sosial, karena kami ingin memberikan pemahaman kepada generasi muda bahwa RRI Makassar telah bertransformasi dari radio tradisional yang hanya mengandalkan siaran telesterial. Saat ini, kami aktif menggunakan berbagai *platform* media sosial sehingga generasi muda dapat dengan mudah mendengarkan siaran kami melalui *platform* tersebut. Selain itu, kami juga memiliki aplikasi bernama rri *Digital*, yang memungkinkan pendengar untuk mengakses siaran RRI Makassar kapan saja, baik melalui *live streaming* di *Instagram* maupun menggunakan aplikasi rri *Digital*".¹⁶

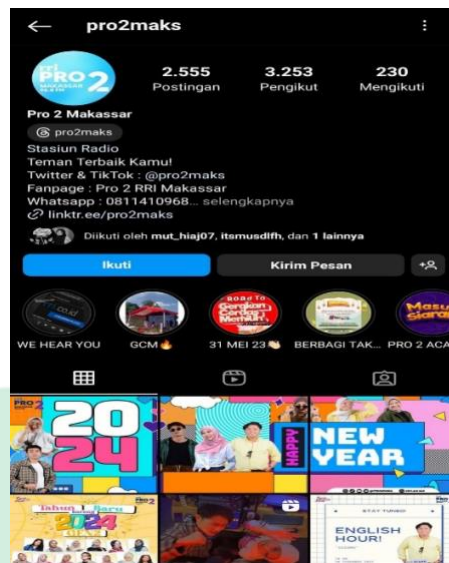

Gambar 4.6 *Instagram Programa 2*

Wawancara dengan kepala seksi Programa 2 RRI Makassar dan penyiar Programa 2 RRI Makassar disebutkan bahwa strategi promosi Program 'Sore Ceria' melibatkan penggunaan *platform* media sosial sebagai salah satu sarana untuk menginformasikan kepada pendengar mengenai pembicara yang akan hadir dalam acara tersebut. Media sosial memungkinkan promosi yang mencakup khalayak yang relevan dengan jangkauan yang luas, sehingga strategi ini menjadi lebih efisien. Selain itu, promosi dapat dirancang dalam bentuk pamflet untuk menarik perhatian pengguna media sosial.

¹⁶Ihsan Murad (34 Tahun) Penyiar Programa 2 RRI Makassar, *Wawancara*, Makassar, 14 Juni 2023.

3. Penentuan Musik yang Sesuai

Radio memiliki ketertarikan yang erat dengan musik yang membuatnya menjadi sarana hiburan yang efisien dan cepat, menjadikan radio sebagai medium utama untuk menikmati musik. Musik memainkan peran yang sangat penting dalam konteks radio dan bahkan menjadi elemen integral dalam setiap siarannya. Radio memiliki kemampuan untuk memberikan pengalaman yang penuh kejutan kepada pendengar, karena pilihan musik yang diputarkan tidak dapat diprediksi, berbeda dengan kaset atau daftar putar yang telah disusun sebelumnya oleh pendengar.

Music Director (MD) bertanggung jawab dalam menentukan lagu-lagu yang akan diputarkan selama siaran, yang harus sesuai dengan format musik yang telah ditetapkan dalam Program 2 RRI Makassar. Menentukan pilihan musik, juga perlu disesuaikan dengan waktu siaran dan demografi pendengar yang menjadi target *audiens*. Khususnya dalam Program 2 penting untuk memilih musik yang cocok dengan selera kawula muda dan yang selalu terkini. Pemilihan musik yang tepat memiliki kemampuan untuk secara alami menarik minat pendengar. Sehingga, sangat penting untuk memilih lagu sesuai dengan karakteristik pendengar dan momen siaran yang tepat. Seperti halnya yang dikemukakan oleh Mustika Sari selaku penyiar sekaligus *Music Director* Program ‘Sore Ceria’ di Program 2 RRI Makassar:

“Di Program 2 RRI Makassar, musik yang diputarkan merupakan lagu-lagu yang sedang populer dan sesuai dengan selera generasi muda. Akan tetapi, pemilihan lagu harus mengikuti daftar lagu yang telah disusun berdasarkan jenis musik, dengan memperhatikan kebutuhan harian sesuai dengan jadwal pemutaran lagu. Tugas seorang *Music Director* adalah mengatur penyusunan lagu. Namun, peran MD sebenarnya lebih fokus pada pengaturan dan komposisi lagu yang mereka sampaikan kepada tim siaran. Saat ini, *presentase* lagu Indonesia dalam pemutaran adalah sekitar 60%, sementara lagu mancanegara menyumbang sekitar 40%.

Penyusunan daftar lagu biasanya sudah ditentukan oleh pihak pusat dan diberikan kepada berbagai MD”.¹⁷

Program 2 menggunakan lagu pilihan yang cocok dengan selera musik kawula muda, mereka menarik perhatian *audiens* dengan memutar lagu-lagu terbaru dan populer di kalangan generasi muda. Meskipun begitu, penyiar tetap harus mematuhi daftar lagu sesuai dengan susunan atau jadwal pemutaran lagu yang telah ditetapkan.

4. Mensosialisasikan Kegiatan Positif pada Kawula Muda

RRI Makassar sebagai lembaga penyiaran publik, mempunyai tanggung jawab dan berperan aktif dalam usaha meningkatkan pengetahuan dan intelektualitas masyarakat. RRI Makassar harus terus menyampaikan informasi yang bermanfaat untuk membentuk karakter dan pola pikir kawula muda. Kawula muda seharusnya dapat menunjukkan aspek positif sebagai teladan bagi generasi sebaya mereka. Seperti halnya yang dikemukakan oleh Muh. Amiruddin ketua tim bidang Program siaran RRI Makassar yakni:

“Program ‘Sore Ceria’ bertujuan untuk mempublikasikan aktivitas positif yang dilakukan oleh generasi muda sebagai upaya untuk menggambarkan bahwa generasi muda tidak hanya terkait dengan penggunaan narkoba atau hal-hal negatif, melainkan juga banyak yang terlibat dalam kegiatan sosial dan untuk mempromosikan kegiatan positif yang mereka lakukan”.¹⁸

Pernyataan di atas menunjukkan bahwa penyiar Program 'Sore Ceria' bertujuan untuk mengumumkan aktivitas positif yang dilakukan oleh kawula muda sekaligus menjadi *platform* kreatif yang dapat menginspirasi kawula muda baik di bidang keagamaan maupun pendidikan. Program ‘Sore Ceria’ dapat mengubah stigma

¹⁷Mustika Sari (36 Tahun) Penyiar dan *Musik Director* Program 2 RRI Makassar, *Wawancara*, Makassar, 20 Juni 2023.

¹⁸Muh. Amiruddin (56 Tahun), Ketua Tim Bidang Program Siaran RRI Makassar, *Wawancara*, Makassar, 13 Juni 2023.

masyarakat terhadap generasi muda saat ini, yang seringkali di identifikasikan dengan aspek negatif yang dapat merosotkan kepercayaan masyarakat terhadap kawula muda, menjadi stigma yang lebih positif. Program ini berkomitmen untuk membantu kawula muda dalam menyuarakan aktivitas positif kepada publik secara lebih luas dengan harapan dapat menggugah dampak positif untuk terlibat dalam inisiatif yang bermanfaat.

Berdasarkan hasil penelitian bahwa strategi penyiar Program 2 RRI Makassar dalam menarik perhatian kawula muda pada program 'Sore Ceria' memiliki relevansi yang signifikan antara hasil penelitian dengan bab 2 hal ini sejalan dengan ayat yang dijelaskan sebelumnya yaitu QS. an-Nahl ayat 125 yang mana ditemukan bahwa penyiar Program 'Sore Ceria' di Program 2 RRI Makassar secara aktif menyerukan kepada kawula muda untuk tetap berada di jalan yang baik. Penyampaian pesan-pesan dakwah melalui penyiar maupun narasumber memiliki peran yang signifikan untuk membimbing dan memberikan arahan kepada kawula muda. Pesan-pesan dakwah yang disampaikan melalui Program 'Sore Ceria' diharapkan dapat memberikan inspirasi dan motivasi kepada kawula muda untuk mengikuti jalan yang sesuai dengan ajaran agama. Pengaruh penyiar melalui media massa seperti Program 'Sore Ceria', memiliki potensi besar untuk membentuk pemikiran dan perilaku kawula muda. Upaya penyiar dalam menyampaikan pesan-pesan dakwah yang sesuai dengan nilai-nilai agama dapat menjadi sarana efektif untuk membentuk karakter dan moralitas kawula muda.

BAB V

PENUTUP

A. Kesimpulan

Berdasarkan penelitian yang telah dilakukan maka dapat disimpulkan bahwa :

1. Konten Program 'Sore Ceria' di Program 2 RRI Makassar memiliki fokus utama untuk menyajikan informasi yang relevan bagi pendengar kawula muda sebagai wadah untuk membahas berbagai prestasi dan kegiatan produktif yang dapat menginspirasi pendengar kawula muda.
2. Strategi penyiar Program 2 RRI Makassar dalam menarik pendengar kawula muda pada Program 'Sore Ceria' yaitu menghadirkan narasumber berprestasi di bidangnya, melakukan promosi di *platform* media sosial, penentuan musik yang sesuai dan mensosialisasikan kegiatan positif pada kawula muda.

B. Implikasi Penelitian

Setelah melakukan observasi, wawancara dan pengumpulan data, penyusun dapat mengidentifikasi implikasi penelitian dari sudut pandang teoretis dan praktis:

1. Implikasi Teoretis

Hasil penelitian ini dapat memberikan pemahaman bahwasannya strategi seperti apa yang dilakukan oleh seorang penyiar Program 2 RRI Makassar dalam menarik perhatian kawula muda pada Program 'Sore Ceria'.

2. Implikasi Praktis

Penelitian ini dapat berfungsi sebagai panduan, referensi, dan sumber informasi bagi pembaca serta acuan dalam studi terkait strategi penyiar. Hasil penelitian ini

memiliki implikasi praktis sebagai sumber informasi untuk mereka yang tertarik dalam berbagai penelitian dalam ilmu komunikasi. Upaya untuk meningkatkan daya tarik Program 'Sore Ceria' di RRI Makassar, beberapa saran yang bisa diterapkan adalah diharapkan terdapat penyusunan daftar narasumber secara mingguan oleh penyiar dan kepala bidang siaran agar para *audiens* dapat mengetahui narasumber yang akan dihadirkan. Selain itu, disarankan untuk mengenali faktor-faktor pendukung dan penghambat penyiar Program 2 RRI Makassar dalam pelaksanaan siaran Program 'Sore Ceria' sehingga dapat dilakukan perbaikan di masa mendatang.



KEPUSTAKAAN

- Al-Qur'anul Al-Karim. *Al-Qur'an Tajwid Warna Terjemahan dan Transliterasi*. Jakarta: Yayasan Penyelenggara Penerjemah Al-Quran Departemen Agama RI, 2018.
- Ali, Baharuddin. *Pengembangan Metode dan Materi Dakwah pada Penyiaran Islam di RRI* (Makassar; Alauddin University Press, 2012), http://ucs.sulsellib.net/index.php?p=show_detail&id=10863 (15 September 2023).
- Ardi, Irwandi. "Pengaruh Kualitas Produk terhadap Kepuasan Konsumen Motor Yamaha Soul GT". *Skripsi*. Makassar: Fakultas Ekonomi dan Bisnis Islam UIN Alauddin, 2014.
- Arifin, Anwar. *Strategi Komunikasi*. Bandung: Arnico, 1984.
- Bochary, Imam. "Analisis Tingkat Pemanfaatan Layanan Internet oleh Pemustaka di Unit Pelaksana Teknis Perpustakaan Universitas Hasanuddin Makassar". *Skripsi*. Makassar: Fakultas Adab dan Humaniora UIN Alauddin, 2014.
- Departemen Pendidikan dan Kebudayaan RI, *Kamus Besar Bahasa Indonesia*. Cet. II; Jakarta: Balai Pustaka, 1989.
- Djamal, Hidajanto dan Andi Fachruddin. *Dasar-Dasar Penyiaran*. Jakarta: Kencana Prenada Media Group: Edisi Kedua, 2011.
- Effendy, Onong Uchjana. *Radio Siaran Teori dan Praktek*. Bandung: Mandar Maju, 1990.
- , *Ilmu Komunikasi Teori dan Praktek*. Cet. XXI; Bandung: PT. Remaja Rosdakarya Offset, 2007.
- Firdaus, Ahmad, "Strategi Radio Republik Indonesia (RRI) Makassar Mempertahankan Minat Pendengar di Era Digital," *Jurnal Administrasi Publik*, vol. 5 no. 1 (November 2022), <https://www.jurnal.ugp.ac.id/index.php/SaraqOpat/article/download/609/483> (Diakses April 2023).
- Haruna, Rahmawati dkk. Strategi Tim Redaksi Program Lensa Manakarra dalam Meningkatkan Kualitas Pemberitaan di Pt Manakarra Tv Sulawesi Barat, *Jurnal Washiyah*. no 4, vol 2, Desember 2021. <https://journal.uin-alauddin.ac.id/index.php/washiyah/article/view/17335> (Diakses 17 Mei 2024).
- Ilaihi, Wahyu. *Komunikasi Dakwah*. Bandung: PT Remaja Rosdakarya, 2013.
- Irnawati. Strategi Peningkatan Kompetensi Kepenyiaran Sumber Daya Manusia Penyiar Radio Syiar FM. *Skripsi*. Makassar: Fakultas Dakwah dan Komunikasi UIN Alauddin, 2014.
- Kasman, Suf. *Pers dan Pencitraan Umat Islam di Indonesia* (Analisis Isi Pemberitaan Harian Kompas dan Republika). Cet. I; Jakarta: Badan Litbang dan Diklat Kementrian Agama RI, 2010.

- Kurniawan, Dani. "Laswell Communication Model and Stimulus-Organism-Response for Creatng Fun Learning" *Komunikasi Pendidikan*, vol. 2 no. 1 (Januari 2018), <https://journal.univetbantara.ac.id/index.phd/komdik/article/download/65/60>. (Diakses 14 Desember 2023).
- Morissan. *Manajemen Media Penyiaran Strategi Mengelola Radio dan Televisi*. Jakarta: Prenada Media Group; Edisi Revisi, 2008.
- , dkk. *Teori Komunikasi Massa*. Cet. II; Bogor: Ghalia Indonesia, 2013.
- Madsuki. *Jurnalisme Radio: Menata Profesionalisme Reporter dan Penyiar*. Yogyakarta, 2001.
- , *Menjadi Broadcaster Profesional*. Yogyakarta: Pustaka Populer Lkis, 2004.
- Mangara, Andy. *Radio On Obsession*. Cet. I; Makassar: KPID Sulsel, 2006.
- Maruta, Windy Triarfi. "Strategi Penyiaran TVRI Sulawesi Selatan dalam Menarik Minat Penonton Makassar". *Skripsi*. Makassar: Fakultas Dakwah dan Komunikasi UIN Alauddin, 2018.
- Rahma, Anisa. "Strategi Program Numpang Numpang Radio Republik Indonesia (RRI) Makassar dalam Menginspirasi Generasi Muda". *Skripsi*. Makassar: Fakultas Dakwah dan Komunikasi UIN Alauddin, 2020.
- Rohidi, Tjetjep Rohendi. *Analisis Data Kualitatif*. Jakarta: Penerbit UI; 1992.
- Romli, Khomsahrial. *Broadcast Journalism*. Jakarta: PT. Grasindo, 2004.
- , *Komunikasi Massa*. Jakarta: PT. Grasindo, 2016.
- Romli, Asep Syamsul M. *Broadcast Journalism panduan menjadi penyiar, reporter & Script Writer*. Bandung: Nuansa, 2004.
- RRI, "Pusat Data dan Informasi", <http://pusdatin.rri.co.id/konten>, (15 September 2023).
- Ruslia, Qyswanty. Strategi RRI dalam Mengemas Program Pappasangta' untuk Menarik Minat Pendengar Kalangan Muda Di Programa 4 RRI Makassar. *Skripsi*. Makassar: Fakultas Dakwah dan Komunikasi UIN Alauddin, 2019.
- Said, Irwanti. *Fungsi Sosial Siaran Radio*. Cet. I; Alauddin University Press, 2012.
- Shihab, M. Quraish. *Tafsir Al-Mishbah Pesan, Kesan dan Keserasian al-Qur'an*, Cet. IV, Jilid 6. (Jakarta: Lentera Hati, 2011). <https://inlislite.uin-suska.ac.id/opac/detail-opac?id=13121>. (14 Desember 2023).
- Sugiono. *Metode Penelitian Pendidikan; Pendidikan Kuantitatif, Kualitatif dan R&D*. Cet. VI; Bandung: Alfabeta, 2008.
- Winardi. *Strategi Pemasaran (Marketing Strategi)* Cet, I; Bandung: Mandar Maju, 1989.

DAFTAR RIWAYAT HIDUP



Penyusun skripsi yang berjudul “Strategi Penyiar Program 2 RRI Makassar dalam Menarik Perhatian Kawula Muda pada Program ‘Sore Ceria’” bernama lengkap Mutia Husnah biasa di sapa Muti anak ke tiga dari tiga bersaudara lahir pada tanggal 12 Juni 2002 di Kampung Baru Desa Tallung Ura Kecamatan Curio Kabupaten Enrekang.

Penyusun mengawali jenjang pendidikan formal di Sekolah Dasar Negeri (SDN) 183 Rabu pada tahun 2009-2014 sampai penyusun menempuh pendidikan di Sekolah Menengah Pertama (SMP) pada tahun 2014-2017. Selanjutnya melanjutkan pendidikan di Sekolah Menengah Akhir (SMA) pada tahun 2017-2020, dengan tahun yang sama penyusun melanjutkan pendidikannya di perguruan tinggi Universitas Islam Negeri (UIN) Alauddin Makassar Fakultas Dakwah dan Komunikasi Jurusan Komunikasi dan Penyiaran Islam. Pengalaman organisasi HMJ (Himpunan Mahasiswa Jurusan) KPI FDK Wakil Sekretaris dua, HIMABIP (Himpunan Mahasiswa Bidikmisi dan KIP-Kuliah) sebagai anggota Bidang Media dan Komunikasi, FIKSI (Forum Intelektual Komunikasi Islam) sebagai bendahara umum dan Pengurus LKA-MPM UINAM (Lembaga Kajian Al-Qur’an Mahasiswa Pencinta Masjid).