

**PROGRAM INTIPS SIARAN RADIO TURATEA 97.30 FM  
DALAM PERSEPSI MASYARAKAT  
KABUPATEN JENEPONTO**



**Skripsi**

Diajukan untuk Memenuhi Salah Satu Syarat Meraih Gelar  
Sarjana Sosial Jurusan Komunikasi dan Penyiaran Islam  
pada Fakultas Dakwah dan Komunikasi  
UIN Alauddin Makassar

Oleh

**ALAUDDIN**  
M A K A S S A R

**SUCI PITRA**

NIM: 50100120061

**FAKULTAS DAKWAH DAN KOMUNIKASI  
UNIVERSITAS ISLAM NEGERI ALAUDDIN MAKASSAR  
2024**

## PERNYATAAN KEASLIAN SKRIPSI

Mahasiswa yang bertanda tangan dibawah ini:

Nama : Suci Pitra  
NIM : 50100120061  
Jurusan : Komunikasi dan Penyiaran Islam  
Fakultas : Dakwah dan Komunikasi  
Tempat/Tgl Lahir : Makassar 05 November 2002  
Alamat : Ganrang Batu  
Judul Skripsi : Program Intips Siaran Radio Turatea 97.30 Fm  
dalamPersepsi Masyarakat Kabupaten  
Jeneponto.

Menyatakan dengan sesungguhnya dan penuh kesabaran bahwa skripsi ini benar dan hasil karya sendiri. Jika dikemudian hari terbukti bahwa ini merupakan duplikat, tiruan, plagiat atau dibuat oleh orang lain, sebagian atau seluruhnya maka skripsi dan gelar diperoleh karenanya batal demi hukum.

Makassar, 2024  
Penyusun,



Suci Pitra  
NIM:50100120061

## PENGESAHAN SKRIPSI

Skripsi yang berjudul "**Program Intips Siaran Radio Turatea 97.30 FM dalam Persepsi Masyarakat Kabupaten Jeneponto**", yang disusun oleh Suci Pitra, NIM: 50100120061, mahasiswa Program Studi Komunikasi dan Penyiaran Islam pada Fakultas Dakwah dan Komunikasi UIN Alauddin Makassar, telah diuji dan dipertahankan dalam sidang Ujian Skripsi (Munaqasyah) yang diselenggarakan pada hari Selasa, tanggal 25 Juni 2024 M, bertepatan dengan 18 Dzulhijjah 1445 H, dinyatakan telah dapat diterima sebagai salah satu syarat untuk memperoleh gelar Sarjana Sosial pada Jurusan Komunikasi dan Penyiaran Islam.

Gowa, 25 Juni 2024

### DEWAN PENGUJI:

Nomor : 1561 Tahun 2024

Ketua Sidang : Haidir Fitra Siagian, S.Sos., M.Si., Ph.D

Sekretaris Sidang : Dr. St. Nasriah, M. Sos. I

Dewan Penguji:

1. Munaqisy I : Prof. Dr. H. Firdaus Muhammad, MA

2. Munaqisy II : Hartina Sanusi, S.Pt., M. I. Kom

3. Pembimbing I : Drs. Alamsyah, M. Hum

4. Pembimbing II : Dr. Rahmawati Haruna, S.S., M.Si

Disahkan Oleh :

Dekan Fakultas Dakwah dan Komunikasi

UIN Alauddin Makassar

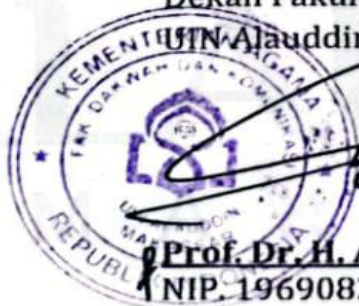

**Prof. Dr. H. Abd. Rasyid Masri, S.Ag., M.Pd., M.M.**  
NIP. 19690827 199603 1 004

## KATA PENGANTAR

بِسْمِ اللَّهِ الرَّحْمَنِ الرَّحِيمِ

الْحَمْدُ لِلَّهِ رَبِّ الْعَالَمِينَ وَالصَّلَاةُ وَالسَّلَامُ عَلَى أَشْرَفِ الْأَنْبِيَاءِ وَالْمُرْسَلِينَ سَيِّدِنَا  
وَمَوْلَانَا مُحَمَّدٍ وَعَلَى آلِهِ وَصَحْبِهِ أَجْمَعِينَ، أَمَّا بَعْدُ

### ***Assalamualaikum Warahmatullahi Wabarakatuh***

Puji syukur penyusun panjatkan kehadiran Allah swt, atas berkat dan karunia\_Nya yang luar biasa sehingga penyusun masih diberikan kesehatan, kesempatan, kesabaran, terlebih lagi karunia kemampuan serta tekad yang dianugerahkan kepada penyusun, sehingga skripsi yang berjudul “Program Intips Siaran Radio Turatea 97.30 FM dalam Persepsi Masyarakat di Kabupaten Jeneponto” ini dapat diselesaikan dengan baik dan sesuai dengan waktu yang telah direncanakan. Salawat serta salam senantiasa kita karuniakan kepada baginda Rasulullah Muhammad saw, kepada keluarga serta para sahabat, semoga selalu dalam lindungan serta kasih sayang Allah swt. Aamiin Yaa Robbal alamin.

Penyusun menyadari bahwa skripsi ini masih sangat jauh dari kata kesempurnaan. Namun berkat doadan usaha, dukungan serta bimbingan dari semua pihak, Alhamdulillah skripsi ini dapat dirampungkan.

Skripsi ini diajukan kepada Fakultas Dakwah dan Komunikasi Universitas Islam Negeri (UIN) Alauddin Makassar sebagai salah satu syarat untuk memperoleh gelar sarjana Strata 1 pada Program Studi Komunikasi dan Penyiaran Islam di Fakultas Dakwah dan Komunikasi, Universitas Islam Negeri (UIN) Alauddin Makassar. Dalam penyusunan skripsi ini tidak terlepas dari doa bantuan, bimbingan, serta dukungan dari banyak pihak, dan pertolongan Allah.

Ucapan terima kasih kepada orang tua tercinta dalam hidup saya. Bapak Muh Saing, Bapak Saparuddin, Ibunda Idawati dan Yadasia tanpa doa dan

dorongan beliau, saya tidak mungkin bisa melewati tahap sulit dalam penyusunan skripsi ini. Kebersamaan dan cinta menjadi sumber kekuatan bagi saya. Terima kasih atas pengorbanan, baik dalam bentuk dukungan finansial, waktu, atau tenaga yang tak kenal lelah demi mewujudkan impian anak perempuan pertamanya. Ucapan terima kasih kepada kakak tercinta Eka Yuliana dan seluruh keluarga yang selalu memberikan semangat dan doa sehingga skripsi ini dapat terselesaikan. Serta penyusun juga mengucapkan terimakasih kepada:

1. Rektor UIN Alauddin Makassar, Prof. H. Hamdan, M.A., Ph.D. Wakil Rektor I Bidang Akademik dan Pengembangan Lembaga, Prof. Dr. H. Kamaluddin Abunawas, M.Ag. Wakil Rektor II Bidang Administrasi Umum dan Perencanaan Keuangan, Dr. H. Andi Aderus, Lc., M.A. Wakil Rektor III Bidang Kemahasiswaan, Prof. Dr. Muhammad Halifah Mustamin, M.Pd. Kemahasiswaan dan Alumni, serta Prof. Muhammad Amry Lc, M.Ag, sebagai Wakil Rektor IV Bidang Kerjasama dan Pengembangan Lembaga beserta jajarannya.
2. Dekan Fakultas Dakwah dan Komunikasi, UIN Alauddin Makasar, Prof. Dr. H. Abd. Rasyid Masri M.Pd, M.Si, M.M. Wakil Dekan I Bidang Akademik, Dr. St. Aisyah BM, S.Sos., M.Sos.I. Wakil Dekan II Bidang Administrasi Umum, Perencanaan dan Keuangan, Dr. Rahmawati Haruna, SS., M.Si., Wakil Dekan III Bidang Kemahasiswaan dan Kerjasama, Dr. Syamsuddin AB, S.Ag, M.Pd beserta dengan jajarannya.
3. Ketua Jurusan Komunikasi dan Penyiaran Islam Drs. Alamsyah, M. Hum, Sekretaris Jurusan Haidir Fitra Siagian, S.Sos., M.Si., Ph.D dan Staf Jurusan Komunikasi dan Penyiaran Islam Senal Anwar S.Pdi., yang telah meluangkan

waktu untuk membimbing dan memberikan motivasi sehingga penyusun dapat menyelesaikan skripsi ini.

4. Drs Alamsyah M.Hum. selaku pembimbing I dan Dr. Rahmawati Haruna, SS., M.Si. selaku pembimbing II yang telah meluangkan waktu dalam membimbing dan memberikan arahan sehingga skripsi ini dapat terselesaikan dengan baik.
5. Dr. H. Firdaus Muhammad, MA, selaku penguji I dan Ibu Hartina Sanusi, S. Pt.,M.I,Kom, selaku penguji II yang telah memberikan kritik dan saran untuk membantu penyusun menyelesaikan skripsi ini.
6. Drs. Alamsyah, M. Hum, Dr. St. Nasriah, M.Sos. I, Drs. Muh Nurlatief, M. Pd.,selaku penguji komprehensif yang telah meluangkan waktu untuk menguji penyusun sebagai salah satu persyaratan mendapatkan gelar sarjana.
7. Segenap Dosen Fakultas Dakwah dan Komunikasi UIN Alauddin Makassar yang telah banyak membantu dan membimbing penyusun dalam proses menimba ilmu.
8. Pihak Dinas Komunikasi Informatika dan Statistik Kabupaten Jeneponto, terutama di bagian kepenyiaran, sekretaris dinas, bidang humas dan Informasi Komunikasi Publik(IKP), yang telah meluangkan waktu mereka dan membantu penyusun dalam penyelesaian skripsi ini.
9. Terima kasih kepada masyarakat di Kabupaten Jeneponto, yang telah meluangkan waktunya sebagai informan untuk mendapatkan informasi dan data yang dibutuhkan dalam penelitian ini.
10. Para rekan-rekan seangkatan penyusun di Jurusan Komunikasi dan Penyiaran Islam 2020, terkhusus kepada sahabatku Zahra Pujakusuma Wardani terima kasih telah memberikan semangat dan membantu penyusun dalam proses

penyusun dalam proses perkuliahan hingga pada tahap penyusunan skripsi ini yang tidak dapat disebutkan satu persatu yang telah ikhlas memberikan doa sehingga proses penyusunan skripsi dapat terselesaikan.

11. Terima kasih kepada NIM 1722354 yang telah membersamai penyusun pada hari-hari yang tidak mudah selama proses pengerjaan tugas akhir.

Hanya kepada Allah penyusun memohon dan menyerahkan diri, semoga dilimpahkan rahmat dan karunia-Nya kepada semua yang memberikan doa dan bantuan.

**Wassalamualaikum warahmatullahi wabarakatuh.**

Makassar, 2024  
Penyusun,

  
Suci Pitra  
NIM: 50100120061

UNIVERSITAS ISLAM NEGERI

ALAUDDIN

MAKASSAR

## DAFTAR ISI

SAMPUL.....	i
PERNYATAAN KEASLIAN SKRIPSI .....	ii
PENGESAHAN SKRIPSI.....	iii
KATA PENGANTAR.....	iv
DAFTAR ISI .....	viii
PEDOMAN TRANSLITERASI DAN SINGKATAN .....	x
ABSTRAK.....	xv
BAB I PENDAHULUAN.....	1
A. Latar Belakang Masalah.....	1
B. Fokus Peneitian dan Deskripsi Fokus .....	5
C. Rumusan Masalah.....	6
D. Tujuan dan Kegunaan Penelitian .....	6
E. Kajian Pustaka .....	7
BAB II TINJAUAN TEORETIS.....	11
A. Radio Sebagai Salah Satu Media Massa.....	11
B. Program Intips Siaran radio Turatea.....	20
C. Konsep Penyiaran.....	25
D. Persepsi.....	30
E. Penyiaran Dalam Perspektif Islam .....	41
BAB III METODE PENELITIAN.....	43
A. Jenis dan Lokasi Penelitian.....	43
B. Pendekatan Penelitian.....	46
C. Sumber Data Penelitian .....	46
D. Metode Pengumpulan Data .....	47
E. Instrumen Penelitian .....	49
F. Teknik Analisis Data.....	49
G. Pengujian Keabsahan Data .....	50



BAB IV Program Intips Siaran Radio Turatea 97.30 fm Dalam Persepsi Masyarakat Kabupaten Jeneponto.....	51
A. Persepsi Masyarakat Terhadap Program Intips Siaran radio Teratea 97.30 fm Kabupaten Jeneponto .....	51
B. Strategi Penyiar Dalam Menarik Minat Pendengar Pada Program Intips Siaran Radio Turatea 97.30 fm Kabupaten Jeneponto.....	57
BAB V PENUTUP .....	63
A. Kesimpulan.....	63
B. Implikasi Penelitian.....	63
KEPUSTAKAAN .....	64
LAMPIRAN.....	67
DAFTAR RIWAYAT HIDUP .....	83

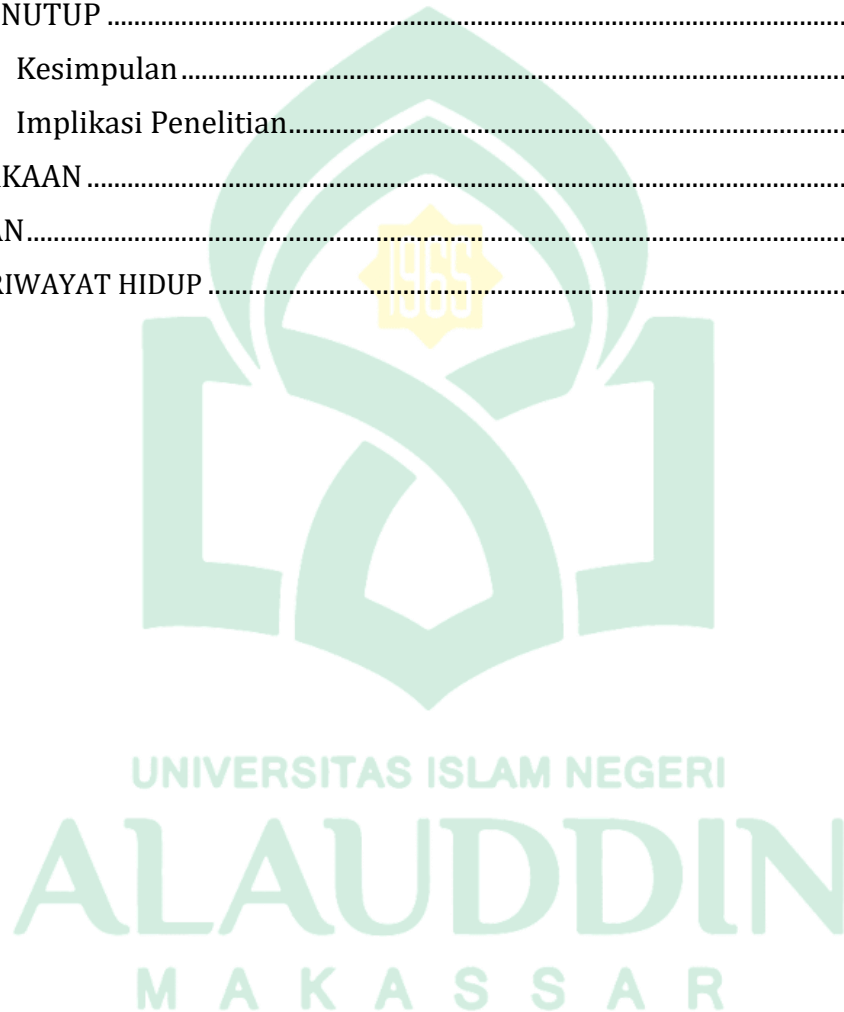

## PEDOMAN TRANSLITERASI ARAB-LATIN

### A. Translital Arab-Latin

Daftar huruf bahasa Arab dan transliterasinya ke dalam huruf Latin dapat dilihat pada tabel berikut:

Huruf Arab	Nama	Huruf Latin	Nama
ا	Alif	Tidak dilambangkan	Tidak dilambangkan
ب	Ba	B	Be
ت	Ta	T	Te
ث	Tsa	S	Es (dengan titik di atas)
ج	Jim	J	Je
ح	Ha	H	Ha (dengan titik di bawah)
خ	Kha	Kh	Ka dan ha
د	Dal	D	De
ذ	Zal	Z	Zet (dengan titik di atas)
ر	Ra	R	Er
ز	Za	Z	Zet
س	Sin	S	Es
ش	Syin	Sy	Es dan ye
ص	Shad	S	Es (dengan titik di bawah)

ض	Dhad	D	De (dengan titik di bawah)
ط	Tha	T	Te (dengan titik di bawah)
ظ	Dza	Z	Zet (dengan titik di bawah)
ع	'ain	,	Aspostrof terbaik
غ	Gain	G	Eg
ف	Fa	F	Ef
ق	Qaf	Q	Qi
ك	Kaf	K	Ka
ل	Lam	L	Ei
م	Min	M	Em
ن	Nun	N	En
و	Wawu	W	We
هـ	Ha	H	Ha
ء	Hamzah	.	Apostrof
ي	Ya'	Y	Ye

Hamzah yang terletak di awal kata mengikuti vokalnya tanpa diberi tanda apapun.

Jika ia terletak di tengah atau di akhir, maka dituliskan dengan tanda (').

## B. Vokal

Vokal bahasa Arab, seperti vokal bahasa Indonesia, terdiri atas vokal tunggal atau monoftong dan vokal rangkap atau diftong.

Vokal tunggal bahasa Arab yang lambangnya berupa tanda atau harakat, transliterasinya sebagai berikut:

Tanda	Nama	Huruf Latin	Nama
ـَ	FATHAH	A	A
ـِ	KASRAH	I	I
ـُ	DAMMAH	U	U

### C. Maddah

Maddah atau vokal panjang yang lambangnya berupa harakat atau huruf, transliterasinya berupa huruf dan tanda, yaitu:

Harakat dan Huruf	Nama	Huruf dan Tanda	Nama
ـَ...   آ... ...ى	Fathah dan Alif atau ya	A	A dan garis diatas
ـِ ...ى	Kasrah dan ya	I	I dan garis di atas
ـُ ...و	Dammah dan wau	U	U dan garis di atas

### D. Ta'Marbuta

Transliterasi untuk ta marbutahada dua, yaitu: ta marbutah yang hidup atau mendapat harakat fathah, kasrah, dan dammah, yang transliterasinya adalah (t). Sedangkan marbutah yang mati atau mendapat harakat sukun transliterasinya adalah (n).

### E. Syaddah (Tasydid)

Syaddah atau tasydid yang dalam sistem tulisan Arab dilambangkan dengan sebuah tanda tasydid, dalam transliterasinya ini dilambangkan dengan perulangan huruf (konsona ganda) yang di beri tanda syaddah. Jika huruf ya , maka ia ditransliterasikan seperti huruf maddah (i).

#### **F. Kata Sandang**

Kata dalam system tulisan Arab di lambangkan dengan huruf (Alif lam ma'arifah). Dalam pedoman transliterasi ini, kata sandang di transliterasikan seperti biasa, al-, baik ketika ia di ikuti oleh huruf syamsiah maupun huruf qamariah. Kata sandang tidak mengikuti banyak huruf langsung yang megikutinya. Kata sandang di tulis terpisah dari kata yang mengikutinya dan dihubungkan dengan garis mendatar (-).

#### **G. Hamzah**

Aturan transliterasi huruf hamzah menjadi apostrof hanya berlaku bagi hamzah yang terletak di tengah dan di akhir kata. Namun, bila hamzah terletak di awal kata, ia tidak di lambangkan karena dalam tulisan Arab ia berupa Alif.

#### **H. Penulisan kata Arab yang Lazim digunakan dalam bahasa Indonesia**

Kata, istilah atau kalimat Arab yang ditransliterasi adalah kata, istilah atau kalimat yang sudah lazim dan menjadi bagian dari perbedaharaan bahasa Indonesia atau sudah sering di tulis dalam tulisan bahasa Indonesia, tidak lagi di tulis menurut cara transliterasinya di atas. Misalnya kata al- Quran (dari al-quran), sunnah, khusus, dan umum. Namun bila kata-kata tersebut menjadi bagian dari satu rangkaian teks Arab, maka mereka harus ditransliterasi secara utuh.

## **I. Lafz al-Jalalah**

Kata “Allah SWT” yang di dahului partikel seperti huruf jarr dan huruf lainnya atau berkedudukan sebagai mudaf ilaih (frase nominal), di transliterasi tanpa huruf hamzah.

Adapun ta marbutah di akhir kata yang di sandarkan kepada lafz al-jalalah, di transliterasi dengan huruf (t).

## **J. Huruf Kapital**

Walau sistem Arab tidak mengenal huruf kapital (*all caps*), dalam transliterasinya huruf-huruf tersebut dikenai ketentuan tentang penggunaan huruf kapital berdasarkan podoman ejaan bahasa indonesia yang berlaku (EYD). Huruf kapital, misalnya digunakan untuk menuliskan huruf awal nama dari (tempat, orang, bulan) dan huruf pertama pada permulaan kalimat. Bila diri didahului oleh kata sandang (al-), maka yang di tulis dengan huruf kapital tetap huruf awal nama diri tersebut, bukan huruf awal kata sandangnya. Jika terletak pada awal kalimat, maka huruf Adari kata sandang.



## ABSTRAK

**Nama : Suci Pitra**

**Nim : 50100120061**

**Judul : Program Intips Siaran Radio Turatea 97.30 FM dalam Persepsi Masyarakat di Kabupaten Jeneponto**

---

Penelitian ini bertujuan untuk mengetahui program Intips siaran Radio Turatea 97.30 FM dalam Persepsi Masyarakat di Kabupaten Jeneponto. Rumusan masalah pada penelitian ini adalah untuk mengetahui 1). Bagaimana persepsi masyarakat terhadap program Intips siaran Radio Turatea 97.30 FM di Kabupaten Jeneponto? dan 2). Bagaimana strategi penyiar dalam menarik minat pendengar pada program Intips siaran Radio Turatea 97.30 FM di Kabupaten Jeneponto?.

Penelitian ini merupakan penelitian kualitatif dan jenis penelitian deskriptif kualitatif dengan pendekatan komunikasi massa. Adapun sumber data penelitian ini adalah sumber data primer dan data sekunder. Metode pengumpulan data yang digunakan adalah wawancara, observasi dan dokumentasi. Serta, teknik pengolahan data dan analisis data dilakukan dengan menggunakan tahap reduksi data, penyajian data, penarikan kesimpulan dan verifikasi.

Hasil penelitian menunjukkan bahwa 1) Program Intips siaran Radio Turatea 97.30 FM dalam Persepsi Masyarakat di Kabupaten Jeneponto adalah dengan Memberikan Informasi yang penting, bermanfaat bagi pendengar, konten yang relevan bagi pendengar, gaya penyiaran yang menarik, dan keterbatasan waktu siaran. 2) strategi penyiar dalam menarik minat pendengar pada Program Intips siaran Radio Turatea 97.30 FM di Kabupaten Jeneponto adalah penggunaan media sosial, membuka interaksi aktif, penentuan musik yang menarik, menggunakan bahasa yang sederhana, dan memberikan informasi yang *happening*.

Implikasi dalam penelitian ini adalah terus mengembangkan program Intips untuk meningkatkan pengetahuan dan kesadaran masyarakat tentang isu-isu penting, mengukur tingkat kepuasan pendengar terhadap konten dan format program Intips secara *continue*. dan efektivitas penyiar dalam menyampaikan pesan dan informasi kepada masyarakat.

## BAB I

### PENDAHULUAN

#### ***A. Latar Belakang Masalah***

Seiring perubahanzaman, teknologi yang cukup maju dan penting adalah perkembangan teknologi dan informasi. Teknologi komunikasi dan informasi menjelma dalam bentuk konten dan media digital, baik yang diproduksi oleh lembaga pemerintah maupun produsen independen.<sup>1</sup> Kemampuan media massadapat membantu masyarakat umum dengan mudah memperoleh informasi melalui media elektronik seperti televisi. Masyarakat bergerak maju, dari masyarakat tradisional ke masyarakat modern. Tentunya perangkat, tantangan, dan alat yang digunakan dalam masyarakat modern sangat berbeda dengan masyarakat tradisional.

Tidak dapat dipungkiri bahwa masyarakat saat ini sangat bergantung pada informasi. Masyarakat menginginkan informasi yang cepat, akurat dan terkini. Ada hubungan kuat antara kecanduan ini dengan media cetak dan digital. Radio menonjol dibandingkan media lain antara lain karena berkembang pesat dan mengandalkan teknologi mutakhir. Radio sangat penting untuk memberikan informasi kepada masyarakat secara tepat waktu dan akurat.

Sebagai media publik, radio idealnya harus merespons, sejauh mungkin sesuai kebutuhan dan kepentingan pendengarnya. Di Indonesia penyiaran radio dibagi menjadi empat bagian: penyiaran publik, penyiaran

---

<sup>1</sup>Nurudin, *Pengantar Komunikasi Massa*, (Jakarta: RajawaliPers, 2009), h. 3-4



komunitas, penyiaran komersil dan penyiaran berlangganan. Lembaga penyiaran Radio Publik di Indonesia adalah RRI (Radio Republik Indonesia).<sup>2</sup>

Dengan menggunakan alat komunikasi mekanis seperti surat kabar, film, radio dan televisi, media massa merupakan media yang digunakan untuk menyampaikan pesan dari sumber kepada khalayak sasaran (penerima). Ada beberapa karakteristik media massa, yaitu: *pertama*, bersifat lembaga. Hal ini menunjukkan bahwa banyak orang yang mengawasi seluruh aspek pengelolaan media, mulai dari pengumpulan dan administrasi informasi hingga penayangan informasi. *Kedua*, ini bersifat satu arah. Hal ini menunjukkan tidak adanya kemungkinan terjadinya diskusi antara pengirim dan penerima dalam percakapan yang dilakukan. Jika ada respon atau feedback, biasanya terjadi secara bertahap dan setelah beberapa saat. *Ketiga*, luas dan bersaing. Hal ini menunjukkan bahwa karena kecepatannya, ia dapat mengatasi jarak dan rintangan. Ketika sejumlah besar orang menerima informasi secara bersamaan, maka informasi tersebut menyebar secara luas dan bersamaan. *Keempat*, menggunakan alat mekanis atau teknis. seperti surat kabar, televisi, radio, dan lain-lain. *Kelima*, bersifat terbuka. Hal ini berarti bahwa setiap orang, tanpa memandang usia, jenis kelamin atau ras, dapat mendengar pesan tersebut di mana saja.<sup>3</sup> Dapat diartikan media massa sebagai alat penyampain informasi kepada khalayak yang menerima pesan dengan menggunakan alat tersebut.

Selain ini media yang praktis dapat dijangkau oleh semua khalayak baik diperkotaan maupun diperdesaan. Media penyiaran radio merupakan media

---

<sup>2</sup>Masduki, *Jurnalistik Radio: Menata Profesionalisme Reporter dan Penyiaran Radio*, (Jakarta:Penebar Swadaya, 2001), h. 20.

<sup>3</sup>Syaifuddin,"Persepsi Masyarakat Pragaan Tentang Eksistensi Radio Rasda Fm". *Jurnal Ath-Thariq*, vol. 05, no. 01, 2021, <https://e-journal.metrouniv.ac.id>. (Diakses 19 Desember 2023).

penyiaran tertentu yang masih ada sebagai sarana penyampain informasi, Namun sekarang timbul kesadaran dari sisi pendengar bahwa pemanfaatan radio selain sebagai sumber informasi juga menjadi sarana hiburan pada saat ini.

Siaran radio di era reformasi sekarang, para pengelola sudah sepatutnya melakukan reorientasi fungsi radio bagi masyarakat pendengar. Apabila dimasa orde baru, badan siaran radio hanya menjadi sarana untuk menyalurkan informasi pembangunan oleh pemerintah, maka saat ini fungsi tersebut sudah bertambah menjadi sarana informasi pembangunan (keberhasilan dan kegagalan) oleh pemerintah dan masyarakat sebagai wacana yang bebas bagi masyarakat luas.<sup>4</sup> Untuk itu, harus dilaksanakan peningkatan penyiar radio (*broadcasting*), Untuk meningkatkan para penyiar radio yang diawali dengan kesadaran akan peningkatan kualitas produksi siaran radio dengan melihat keperluan serta keinginan para khalayak atau pendengar siaran radio.

Radio menjadi pilihan dalam hal media berita dan hiburan. Hal ini tampaknya setara dengan media cetak atau digital. Informasi mengenai politik, ekonomi, kriminalitas, agama, hiburan, bisnis, teknologi, seni dan budaya serta dakwah Islam tersedia untuk masyarakat umum.<sup>5</sup> Radio juga dapat diakses dengan mudah melalui berbagai lapisan oleh masyarakat dan radio pun memiliki keunggulan dalam menyampaikan berita secara cepat dan menawarkan keragaman konten, mulai dari program hiburan. Radio yang

---

<sup>4</sup>Guita, Vamella Casandra, "Persepsi Masyarakat Terhadap Program Siaran Radio L-Baas 97,6 Fm", *Thesis*, Jurusan Komunikasi Penyiaran Islam, Fakultas Ushuluddin Adab dan Dakwah, IAIN Bengkulu, 2019. repository.iainbengkulu.ac.id. (Diakses Desember 2023).

<sup>5</sup>Irwanti Said, *Fungsi Sosial Radio* (Makassar: Alauddin University Press, 2012), h. 6.

dapat dinikmati saat kepergian, baik itu dimobil ataupun transportasi umum, bisa juga melalui dengan perangkat seluler.

Cara sistematis untuk menelaah pendapat pendengar radio ialah melalui perangkat *audience research*- riset pendengar. Cara ini sudah lazim dikembangkan di negara maju seperti Amerika Serikat dan Eropa Barat. Namun disejumlah negara berkembang, cara ini belum dapat dijalankan karena keterbatasan dana dan belum siapnya perangkat organisasi untuk melakukan kegiatan ini. Namun ada juga yang disebabkan kurangnya pengertian akan pentingnya kegiatan *audience research*. Padahal kegiatan ini merupakan langkah penting untuk memperoleh umpan balik (*feedback*) dan untuk mengetahui keperluan dan keinginan (*needs* dan *desires*) pendengar.<sup>6</sup>

Radio Turatea 98.30 FM ini terletak dipusat Kota Kabupaten Jeneponto yang mengudara pada kantor Dinas Kominfo, Radio Turatea ini merupakan salah satu radio yang ada di Kabupaten Jeneponto dan radio ini merupakan radio naungan pemerintah dan berkembang sampai saat ini menjadi radio yang dapat didengar oleh masyarakat turatea khususnya di Kabupaten Jeneponto.

Radio Turatea mempunyai slogan “Menuju Masyarakat Informasi Indonesia”. Radio ini memiliki banyak program acara, mulai dari hiburan, pendidikan dan dakwah serta menyajikan berbagai macam ganre musik dan iklan, variasi yang dimiliki stasiun Radio Turatea 97.30 FM ini bertujuan menarik lebih banyak pendengar khususnya di Kabupaten Jeneponto. Namun setelah peneliti melakukan observasi, ternyata masih ada masyarakat yang setia mendengarkan Radio Turatea yang belum bertransformasi di radio digital ditengah arus informasi memberikan platform yang lebih memudahkan

---

<sup>6</sup>Hasan Asy'ari Oramahi, *Jurnalistik Radio*, (Jakarta: Erlangga 2012), h.15.

melalui video, masyarakat masih ada menggunakan radio. Hal inilah yang menjadi perhatian peneliti yang ingin mengetahui Bagaimana Program Intips siaran Radio Turatea 97.30 FM dalam Persepsi Masyarakat di Kabupaten Jeneponto.

## **B. Fokus Penelitian dan Deskripsi Fokus**

### **1. Fokus Penelitian**

Untuk menghindari pembahasan penelitian ini terlalu meluas, maka peneliti fokus kepada program siaran Intips dalam persepsi masyarakat di Kabupaten Jeneponto.

### **2. Deskripsi Fokus**

- a. Program “Intips” adalah program siaran unggulan yang disajikan di Radio Turatea 97.30 FM yang berisikan informasi dan tips yang berkaitan dengan kegiatan pemerintah dan mengudara pada pukul 11.00- 13.00 WITA.
- b. Persepsi adalah proses mental yang melibatkan pemahaman, menafsirkan dan memberikan makna terhadap informasi yang diterima melalui indera kemudian di organisir dalam otak untuk membentuk paham seseorang di sekitarnya, persepsi kemudian dipengaruhi oleh sejumlah faktor, termasuk budaya dan pengalaman, nilai-nilai yang dianut sehingga memiliki persepsi yang berbeda-beda.
- c. Radio Turatea 97.30 FM di Kabupaten Jeneponto merupakan radio pemerintah dibawah naungan Dinas Komunikasi Informatika dan Statistik yang berdiri tahun 2019 lalu. Yang menyediakan berbagai program seperti intips (informasi dan tips) yang menjadi program siaran unggulan saat ini di Radio Turatea 97.30 fmd di Kabupaten Jeneponto.

### **C. Rumusan Masalah**

Berdasarkan uraian latar belakang di atas, maka pokok masalah adalah Bagaimana Persepsi Masyarakat terkait program Intips siaran Radio Turatea 97.30 fm di Kabupaten Jenepono. Berdasarkan pokok masalah tersebut peneliti merumuskan sub masalah sebagai berikut:

1. Bagaimana persepsi masyarakat terhadap program Intips siaran Radio Turatea 97.30 fm di Kabupaten Jenepono?
2. Bagaimana strategi penyiar dalam menarik minat pendengar pada program Intips siaran Radio Turatea 97.30 fm di Kabupaten Jenepono?

### **D. Tujuan dan Kegunaan Penelitian**

#### **1. Tujuan Penelitian**

Adapun tujuan penelitian ini adalah sebagai berikut :

- a. Untuk mengetahui persepsi masyarakat terkait program intips siaran Radio Turatea 97.30 FM di Kabupaten Jenepono.
- b. Untuk mengetahui bagaimana strategi penyiar dalam menarik minat pendengar pada program Intips siaran Radio Turatea 97.30 FM di Kabupaten Jenepono.

#### **2. Kegunaan Penelitian**

Penelitian ini akan berguna secara teoritis dan praktis yaitu

- a. Secara teoritis diharapkan dapat memberikan kontribusi pemahaman dan gagasan terhadap ilmu pengetahuan terutama dibidang ilmu komunikasi dan peyiaran islam.
- b. Dengan penelitian ini diharapkan dapat memberikan informasi, serta memahami penelitian tersebut.

### **E. Kajian Pustaka**

Berdasarkan penelusuran penelitian yang berkaitan dengan pokok permasalahan penelitian ini, antara lain seperti berikut.

1. Penelitian yang dilakukan oleh Hardiyanti Jurusan Ilmu Komunikasi, dengan Judul “Penggunaan Program dan Pemenuhan Kepuasan Pendengar Radio Venus di Kota Makassar”. Rumusan masalah pada penelitian ini adalah; Cara menggunakan aplikasi dan memuaskan pendengar Radio Venus Kota Makassar. Pendekatan program apa yang digunakan Radio Venus untuk meningkatkan kepuasan pendengar? Tujuan dari penelitian ini adalah: untuk mengetahui bagaimana program Radio Venus digunakan dan sejauh mana kepuasan pendengar di Kota Makassar; untuk memverifikasi pendekatan program untuk meningkatkan kepuasan pendengar. Metode penelitian yang digunakan adalah metode kualitatif deskriptif.

Hasil dari penelitiannya menunjukkan bahwa strategi Radio Venus dalam meningkatkan kepuasan pendengarnya adalah dengan menggandeng sebuah iklan, mengadakan sebuah acara, sehingga acara yang sedang berlangsung tersebut dapat berlangsung dan tidak lepas dari sebuah stasiun penyiaran yang handal dan menggunakan bahasa yang mudah dimengerti, sehingga pendengar tidak perlu khawatir untuk merasa bosan dan memberikan informasi yang mendidik).<sup>7</sup>

2. Penelitian yang dilakukan oleh Adi Saputra Jurusan Komunikasi dan Penyiaran Islam, dengan judul “Persepsi Masyarakat Terhadap Siaran Radio Pratama Fm 88.8 Mhz Di Bangkinang Kecamatan Bangkinang Kabupaten Kampar”. Rumusan masalah pada penelitian ini adalah bagaimana persepsi

---

<sup>7</sup>Hardiyanti, “Penggunaan Program dan Pemenuhan Kepuasan Pendengar Radio Venus di Kota Makassar”, (*Skripsi: Fakultas Dakwah dan Komunikasi UIN Alauddin Makassar 2015*) <https://repositori.uin-alauddin.ac.id/5260/1/HARDIANTY.pdf> (Diakses 23 Desember 2023).

masyarakat Desa Bangkinang Kecamatan Bangkinang Kabupaten Kampar terhadap program siaran Radio Pratama FM 88.8, dan faktor-faktor apa saja yang mempengaruhi persepsi masyarakat terhadap program siaran Radio Pratama FM 88.8 MHz. Tujuan penelitiannya adalah untuk mengetahui Bagaimana persepsi masyarakat terhadap program siaran Radio Pratama FM 88.8 MHz dan faktor-faktor apa saja yang memengaruhi persepsi masyarakat terhadap program siaran Radio Pratama FM 88.8 MHz. Metode yang digunakan dalam penelitian ini adalah metode kuantitatif. Persentasenya digambarkan dengan angka-angka kemudian diproses dan diolah dalam bentuk tabel persentase, adapun rumus yang digunakan yaitu,  $P \times 100\%$ .

Hasil penelitiannya menunjukkan bahwa persepsi masyarakat Desa Bangkinang Kecamatan Bangkinang Kabupaten Kampar terhadap siaran Radio Pratama FM 88.8 Mhz dapat dikatakan Cukup baik dengan nilai 71,6%. Adapun Faktor-faktor yang memengaruhi Persepsi Masyarakat Desa Bangkinang Kecamatan Bangkinang Kabupaten Kampar terhadap siaran Radio Pratama FM 88.8 MHz diantaranya adalah pengetahuan, pengalaman, keberadaan Radio Pratama (jangkauan, kejelasan, siaran program acara Radio Pratama 88.8 FM) pendidikan, dan keakraban dengan radio.<sup>8</sup>

3. Penelitian ini dilaksanakan oleh Khusnul Inayah. Jurusan Jurnalistik, dengan judul “Manajemen program siaran Radio Swara Panrita Lopi FM dalam menarik minat pendengar melalui program Ayo Dengar Radio” Rumusan masalah pada penelitian ini adalah; Bagaimana pengelolaan manajemen program siaran Radio Swara Panrita Lopi, Bagaimana strategi Radio Swara

---

<sup>8</sup>Adi Saputra, “Persepsi Masyarakat Terhadap Siaran Radio Pratama Fm 88.8 Mhz” Di Bangkinang Kecamatan Bangkinang Kabupaten Kampar, *Skripsi*, Jurusan Komunikasi Penyiaran Islam Fak. Dakwah dan Komunikasi (Universitas Islam Negeri Sultan Syarif Kasim Riau, 2014) <https://repository.uin-suska.ac.id/4603/1/FM.pdf>. (Diakses 19 Desember 2023).

Panrita dalam menarik minat pendengar, Bagaimana program Ayo Dengar Radio. Tujuan pada penelitian ini adalah; Untuk mengetahui pengelolaan manajemen dalam program siaran Radio Swara Panrita Lopi. Metode yang digunakan pendekatan Deskriptif Kualitatif, yaitu pengumpulan data dari Informan.

Adapun hasil penelitian yaitu; *pertama*, manajemen pengelolaan program siaran radio swara panrita lopi dalam mengelola program siaran radio, harus memperhatikan letak atau posisi radio sebagai salah satu media yang menjadi konsumsi masyarakat atau publik. Karena itu dalam mengelola program siaran radio, harus terlebih dahulu memperhatikan beberapa unsur, diantaranya masyarakat atau pendengar sebagai penerima program, dan pelaku program atau penyiar, pengguna program atau pengiklan serta pemerintah atau penentu kebijakan pemerintah terkait penyiaran. *Kedua*, Strategi menarik minat pendengar, menempatkan program siaran sesuai dengan sasaran pendengar, melakukan sosialisasi di media sosial, *Facebook*, *Twitter*. *Ketiga*, Program Ayo Dengar Radio adalah program umum yang dikemas sebagai konsep ajakan untuk mendengarkan radio yang di kemas sedemikian rupa, agar audiens atau pendengar tertarik untuk mendengarkan.<sup>9</sup>

4. Penelitian yang dilakukan oleh Dedy Chandra Jurusan Ilmu Komunikasi dengan judul “Persepsi Pendengar Terhadap Program Radio Buletin Lintas Pagi LPP RRI Sukarta Periode Juni 2014” Rumusan masalah pada penelitian ini adalah; Bagaimana persepsi pendengar berdasarkan latar belakang profil dan

---

<sup>9</sup>Khusnul Inayah “Manajemen Program Siaran Radio Swara Panrita Lopi FM Dalam Menarik Minat Pendengar Melalui Program Ayo Dengar Radio”, *Skripsi*: Fakultas Dakwah dan Komunikasi UIN Alauddin Makassar 2019) <https://repositori.uin-alauddin.ac.id/16267/1/KHUSNUL%20INAYAH.pdf>. (Diakses 23 Desember 2023)



pendidikan pada program berita buletin Lintas pagi RRI Surakarta. Metode dalam penelitian ini dengan menggunakan metode kualitatif.

Hasil dari penelitian yang ditemukan yaitu Program Buletin Lintas Pagi merupakan acara unggulan dari LPP PRO 1 RRI Sukarta, terbukti dengan banyaknya minat pendengar dari berbagai kalangan. Program Buletin Lintas Pagi Ini memasuki kawasan pendesaan sangat menjadi favorit pendengar.<sup>10</sup>

Berdasarkan keempat penelitian tersebut, persamaan penelitian ini dengan keempat penelitian diatas terletak pada objek penelitian, yaitu media massa elektronik, khususnya radio. Sedangkan perbedaannya terletak pada program yang diteliti, yakni program berita dan hiburan. Metode yang digunakan antara lain pendekatan kuantitatif dan deskriptif kualitatif.



---

<sup>10</sup>Dedy Chandra Mahaputra, Persepsi Pendengar Terhadap Program Radio (Studi Deskriptif Kualitatif Persepsi Pendengar Terhadap Program Buletin Lintas Pagi LPP RRI Surakarta Periode Juni 2014), *Skripsi*, Fakultas Dakwah dan Komunikasi, (Universitas Muhammadiyah Surakarta 2016) <https://eprints.ums.ac.id/41863/1/NASKAH%20PUBLIKASI.pdf>. (Diakses 19 Desember 2023).

## BAB II

### TINJAUAN TEORETIS

#### ***A. Radio Sebagai Salah Satu Media Massa***

##### **1. Pengertian Media Massa**

Media massa merupakan sarana dan saluran resmi, alat komunikasi untuk menyebarkan informasi dan pesan kepada masyarakat.<sup>1</sup> Media massa terbagi menjadi dua jenis, yaitu media cetak (Surat Kabar, tabloid, majalah, dan lain-lain) dan juga media elektronik (radio, televisi). Radio adalah bentuk media penyiaran yang menggunakan gelombang elektromagnetik untuk mentransmisikan suara dan data. Dalam konteks penyiaran, radio umumnya merujuk pada sistem penyiaran, audio, termasuk siaran musik, berita, wawancara, dan program-program lainnya.

Melalui media massa, masyarakat dapat menyampaikan berbagai opini, keluhan, kritik dan saran mengenai apapun, maka dari itu media massa memiliki pengaruh dimasyarakat. Penggunaan media massa dalam keseharian masyarakat, dapat membentuk suatu karakteristik tertentu. Sebagai penerima informasi, tentunya masyarakat memiliki hak untuk memilah, mengolah, dan mengontrol apa yang diterima agar tidak menjadi bahan mentah yang dikonsumsi tanpa mengetahui kebenarannya.

Menurut Mayer, Davis, dan Schoorman dalam Rafinda, kepercayaan terbentuk dari 3 buah aspek yaitu *ability*, *benevolence*, dan *integrity*. Media massa merupakan salah satu jembatan informasi yang sangat strategis. Media masa yang objektif, kuat, *independen* serta berpihak pada kepentingan umum merupakan kebutuhan publik. Selain itu kecepatan penyampaian berita dan

---

<sup>1</sup>Departemen Pendidikan dan Kebudayaan, *Kamus Besar Indonesia*, (Bandung: Dipanegoro, 2009), h. 60

kebenaran informasi juga penting. Tidak sekadar informasi, media yang menyediakan fakta dan data serta penjelasan dan situasi.<sup>2</sup> Dengan adanya kemudahan dalam mengakses internet untuk mendapatkan informasi yang cepat, maka muncul penyebaran informasi berita bohong (*hoaks*). Dalam hal ini, jika masyarakat tidak berhati-hati tentu saja dengan mudah menjadi korban dan bahkan ikut menjadi pihak yang menyebarkan informasi palsu. Oleh karena itu, masyarakat harus menggunakan teknologi yang ada dengan bijak dan tidak mudah terpengaruh oleh berita yang belum tentu benar.

Penelitian ini berfokus pada media massa, khususnya radio sebagai platform komunikasi. Media massa, termasuk radio, berperan penting dalam membentuk opini, menyampaikan informasi, dan membentuk budaya dalam masyarakat.

## **2. Radio sebagai media massa**

Radio adalah bentuk media massa, populer dan merajai penggunaan di seluruh dunia. Radio merupakan media massa elektronik yang menggunakan sinyal radio untuk mengirimkan informasi dan pesan ke pendengarnya. Radio pendengar di berbagai tempat, baik di kota maupun di daerah terpencil, sehingga memiliki potensi untuk menjangkau banyak orang dengan biaya yang relatif murah.

Radio memiliki berbagai jenis program yang menarik dan bervariasi, seperti berita, musik, hiburan, diskusi, talkshow dan sebagainya. Radio juga dapat menjadi sumber informasi yang andal dan cepat dalam situasi darurat seperti bencana alam, orang hilang atau kecelakaan.

---

<sup>2</sup>Nada Elita Rafinda, "Hubungan Antara Kepercayaan Sosial Dengan Partisipasi Politik Pada Pemilih Pemula". *Jurnal Riset Psikologi*, vol, 2019, no 2, (2019) <https://ejournal.unp.ac.id/>. (Diakses Desember 2023).

Sebagai media massa memiliki kemampuan untuk menyediakan program siaran secara *real-time* atau langsung memungkinkan pendengar untuk mengikuti perkembangan terkini dari berbagai kejadian dan peristiwa. Radio juga mudah diakses melalui perangkat sederhana radio *transistor* ataupun *smartphone*, sehingga bisa dijangkau oleh berbagai kalangan masyarakat.

Media massa adalah institusi yang berperan sebagai agen perubahan, bertindak sebagai pelapor dalam menginisiasi perubahan di masyarakat dalam menjalankan paradigmanya, media massa berperan sebagai:

1. Sebagai institusi pencerahan masyarakat, yakni sebagai media edukasi. Media massa menjadi yang setiap saat mendidik masyarakat supaya cerdas, terbuka pikirannya dan menjadi masyarakat yang maju.
2. Media massa juga menjadi media informasi, sehingga masyarakat kaya akan informasi. Selain itu menjadikan masyarakat sebagai masyarakat dunia yang dapat berpartisipasi dengan berbagai kemampuannya.
3. Media massa sebagai media hiburan. Media massa juga menjadi institusi yang setiap saat menjadi corong kebudayaan, katalisator perkembangan budaya.<sup>3</sup>

a. Radio

1) Definisi Radio

Meskipun munculnya media lain, radio tetap menjadi media yang disukai karena sifatnya yang auditori, sehingga menarik khalayak yang lebih luas. Selain itu, siaran radio memberikan rangsangan instan kepada

---

<sup>3</sup>Burhan, Bungin, *Sosiologi Komunikasi* (Jakarta : Kencana, 2006), h. 87.

pendengar di mana pun lokasinya, seperti halnya berita disurat kabar bagi pembacanya.<sup>4</sup>

Secara etimologi, arti radio adalah transmisi sesuatu atau suara diudara. Sementara itu, Petersalim mengartikan radio sebagai berita yang disiarkan melalui radio atau usaha penyampaian berita melalui radio.<sup>5</sup>Sebagai salah satu jenis media, radio sangat populer karena harga radio relatif murah dibandingkan dengan bentuk media lainnya.

Selain itu radio adalah hiburan transmisi informasi melalui suara. Pada pertengahan tahun 1930-an, Edwin Howard Armstrong menemukan radio yang bekerja dalam modulasi frekuensi (FM). Radio FM baru muncul di masyarakat pada tahun 1960-an, ketika beberapa stasiun radio FM dibuka,<sup>26</sup> pada awalnya radio dianggap remeh dan penemuan baru ini mendapat perhatian hanya sebagai sarana teknologi penyiaran. Pemerintah dan militer menggunakan radio secara luas untuk menyebarkan informasi dan intelijen.

Kemunculan radio sebagai media dimulai sekitar tahun 1887. Penemunya adalah Heinrich Rudolf Hertz yang menggunakan perangkat *Spark Gap* untuk menghasilkan gelombang radio. Penentuan ini merupakan kelanjutan dari penemuang gelombang elektromagnetik James ClerkMaxwell.<sup>6</sup> Setelah itu perkembangan radio terus berlanjut kearah yang lebih baik hingga radio tersedia di internet dalam dalam bentuk halaman *web* dan aplikasi *mobile*.

---

<sup>4</sup>A. W. Wijaya, *Komunikasi-komunikasi dan Hubungan Masyarakat* (Jakarta : Bumi Aksara, 1993), h. 51

<sup>5</sup>Peter Salim, *The Contemporary English-Indonesian Dictionary*, (Jakarta:Modern English Press, 1996), h. 51

<sup>6</sup>Sri Sartono, *Teknik Penyiaran dan Produksi Program Radio, Televisi dan Film Jilid 1*, (Jakarta: Direktorat Pembinaan Sekolah Menengah dan Kejuruan, 2008), h. 83

Secara terminologi, menurut Peraturan Pemerintah, radio siaran adalah pemancar radio yang berlangsung ditunjukkan kepada yang umum dalam bentuk mempergunakan gelombang radio sebagai media-media lainnya.<sup>7</sup>

Pentingnya radio dalam penyampaian pesan mulai disadari pada tahun 1909, ketika sebuah kapal mengalami kecelakaan dan semua penumpang terselamatkan berkat informasi yang disampaikan melalui radio. Sejak radio dimantapkan sebagai sumber informasi terkini dan akurat yang dapat diandalkan, masyarakat mulai menaruh perhatian pada radio. Di Pittsburgh, AS, seorang insinyur bernama Frank Conrad membangun pemancar radio di garasinya pada tahun 1920 sebagai proyek sampingan. Inilah pertama kali lahirnya radio pertama. Conrad memainkan alat musik yang dibawakan oleh putranya sendiri, mentransmisikan lagu dan melaporkan hasil olahraga. Conrad kemudian mengganti nama stasiun radio yang ia ciptakan menjadi KDKA, yang merupakan stasiun radio tertua di Amerika dan mungkin di dunia.

Edwin Howard Armstrong berhasil menciptakan radio dengan menggunakan modulasi frekuensi (FM) pada pertengahan tahun 1930-an. Berbeda dengan banyak radio di pasaran saat itu yang menggunakan frekuensi AM (Amplitudo Modulasi), penemuan dari Armstrong sangatlah unik. Radio FM bebas dari gangguan siaran (*static*) dan menghasilkan suara yang lebih jernih dan berkualitas lebih tinggi. Armstrong kemudian mendemonstrasikan penemuannya itu kepada David Sarnoff, pemimpin perusahaan Radio Corporation America (RCA) yang merupakan perusahaan pembuat pesawat radio Sistem AM, agar dapat dikembangkan lebih lanjut. Namun RCA lebih tertarik mengembangkan *televise*. Karena ditolak, Armstrong kemudian menjual hak atas temuannya kepada beberapa perusahaan lain.

---

<sup>7</sup>Onong Uchjana Effendy, *Radio Siaran Teori dan Praktik*, Op. Cit, h. 37

Dibidang teknologi, usaha untuk menyempurnakan radio siaran itu telah mencapai kemajuan pula. Professor E.H. Amstrong 1933 memperkenalkan sistem *Frequency Modulation* (FM) sebagai penyempurnaan *Amplitude Modulation* (AM) yang bisa digunakan radio siaran.

Keuntungan FM dari AM ialah :

- a. Dapat menghilangkan *Inference* (gangguan, pencampuran yang disebabkan cuaca, bitnik-bintik matahari atau listrik).
- b. Dapat menghilangkan *Inference* yang disebabkan dua stasiun yang mengudara pada gelombang yang sama.
- c. Dapat menyiarkan suara sebaik-baiknya bagi telinga manusia yang *sensitif*.

Pada bulan Desember 1922 di Inggris didirikan badan radio siaran yang diberi nama *British Broadcasting Company* yang Perkembangannya tidak sepesat di Amerika. Pada bulan Januari 1923 delapan buah stasiun dioperasikan. Dan baru bulan Januari 1925 dapat mengadakan siaran setiap hari secara teratur, itupun dengan syarat bahwa programnya harus memuaskan pihak direktur jendral pos.

Sekarang ini radio siaran di Inggris merupakan kedua terbesar di dunia sesudah Amerika Serikat. Dibidang siaran luar negeri Inggris adalah satu-satunya yang menyiarkan program 24 jam non stop dalam hampir semua Bahasa nasional di dunia.

Stasiun radio mulai memproduksi acaranya sendiri dan berkonsentrasi untuk mendapatkan iklan dari pemasangan iklan *local*. Stasiun radio ketika itu berupaya mencari cara agar dapat berdampingan dengan televisi. Salah satu stasiun radio di Midwest, Amerika Serikat (AS) bereksperimen dengan

mengamati volume penjualan album rekaman pada sejumlah *took* penjualan album dan kemudian memutar lagu-lagu yang paling banyak dibeli orang distasiun radionya. Hasil eksperimen tersebut sangat sukses. Pendengar menyukai lagu-lagu yang disiarkan dan lahirlah format siaran radio pertama yaitu Top 40. Keberhasilan ini kemudian melahirkan berbagai format soaran lainnya yang ternyata juga sukses.<sup>8</sup>

## 2) Fungsi Radio

Fungsi radio dapat dijelaskan secara sederhana dan dapat dilihat dalam kehidupan sehari-hari yaitu sebagai sarana komunikasi untuk menyampaikan pesan-pesan kepada khalayak. Fungsi tersebut itu dapat dijelaskan media-media lain yaitu memberikan informasi kepada informan, memberikan pendidikan untuk *educate*, memberikan hiburan kepada *intertain*, fungsi memegaruhi *influence* dan fungsi pengawasan untuk kontrol.<sup>9</sup>

Memberikan informasi kepada informan adalah meski radio memiliki komponen yang sederhana, radio dianggap sebagai media yang mampu mentransmisikan informasi dengan kualitas sangat tinggi. Fungsi pendidikan adalah proses pembelajaran yang melibatkan dua komponen yaitu komunikator dan komunikasi yang dimaksud adalah, di mana penyiar memberikan pengetahuan kepada pendengar.

## 3) Sifat Pendengar Radio

Dalam produksi siaran yang hendak di sampaikan tentu saja penyiar harus memahami sifat radio karena dalam menyiarkan suatu acara penyiar harus mengetahui bagaimana kondisi atau status pendengar, dengan penyiar

---

<sup>8</sup>Morrison, *Manajemen Media Penyiaran:Strategi Mengelola Radio&Televisi*, (Jakarta:Prenamedia group, 2008), h. 5.

<sup>9</sup>Effendi Uchjana Onong, *Humas Relation dan Publik Relations dalam Menejemen*, PT Alumni, (Bandung: Alumni.1983), h. 137-139.



yang mengetahui kondisi tersebut dan lebih mudah untuk menyampaikan informasi yang mereka butuhkan. Adapun sifat-sifat pendengar radio yaitu :

a) Heterogen

Pendengar radio adalah massa, sejumlah pendengar yang sangat bersifat heterogen, terpencar-pencar di berbagai tempat.

b) Pribadi

Pendengar berada dalam keadaan yang heterogen dan suatu pesan atau isi akan dapat diterima dan dimengerti.

c) Aktif

Apabila mereka menjumpai sesuatu yang menarik dari sebuah stasiun radio, mereka aktif berfikir interpretasi.

d) Selektif

Pendengar akan memilih program radio siaran yang di sukainya atau di senangi.<sup>10</sup>

4) Karakteristik Radio

Menurut Riswandi dalam bukunya Dasar-dasar penyiaran, antara lain:

- a. Mempublikasikan, artinya menyebarkan kepada khalayak umum, kepada atau kepada orang banyak. Siapapun bisa mendengarkan radio tidak ada batasan dalam mendengarkan radio.
- b. Universalitas, Pesanya bersifat universal, dari semua lapisan masyarakat dan semua peristiwa dan kejadian di tempat yang berbeda, juga mempengaruhi kepetingan masyarakat karena kelompok sasaran dan khalayak banyak orang.

---

<sup>10</sup>Romelta, *Karakteristik*  
<https://romelta.com/karakteristik-pendengar-radio>  
2024).

- c. Radio merupakan sarana mendengarkan suara serta materi siaran yang singkat dan tidak dapat diulang-ulang.
- d. Emosi pendengar dapat dipengaruhi oleh efek suara, musik, lirik yang dipandu, dan hangatnya siaran radio. Seorang penyiar yang sering menghubungi pendengarnya, memberikan dukungan ringan ketika mereka merasa sedih terhadap sebuah lagu, dan umumnya bertindak sebagai "teman baik".
- e. Tindakan berkomunikasi dengan pendengar melalui alat pemancar (*transmisi*).
- f. mengandung hambatan teknologi (faktor kebisingan saluran) dan hambatan tenggelam atau hilang.<sup>11</sup>

Karakteristik yang dimiliki radio agar diberlakukan secara maksimal untuk meningkatkan kesadaran dan kesuksesan pendidikan global dengan melalui penggunaan radio sebagai sarana pembelajaran, bukan hanya sekedar hiburan semata. Sehingga radio dapat digunakan oleh beberapa orang yang ingin memperoleh informasi pendidikan atau pengetahuan.

5) Sebagai objek Penelitian Dinas Komunikasi Informatika dan Statistik (KOMINFO) Kabupaten Jeneponto.

Dinas Komunikasi Informatika dan Statistik Kabupaten Jeneponto yang dibentuk pada akhir tahun 2016 dalam lingkup Pemerintah Kabupaten Jeneponto, memiliki salah satu target kinerja yang ingin dicapai yakni penguatan institusi sebagai lembaga pemerintah yang melakukan pembangunan daerah dalam proses penyajian data dan informasi publik dan pengembangan teknologi informatika.

---

<sup>11</sup>Riswandi, *Dasar-Dasar Penyiaran*, (Yogyakarta: Graha Ilmu, 2009) h.37-38

Berlandaskan pada target kinerja tersebut maka perangkat daerah ini fokus pada upaya pengelolaan dan pengembangan data dan informasi yang meliputi infrastruktur dan aplikasi portal satu data untuk mendukung implementasi satu data Indonesia, Perencanaan pembangunannya mulai dilakukan sejak tahun 2020 dan telah terimplementasi pada awal tahun 2021 yang selanjutnya dilakukan pengembangan berkelanjutan sampai dengan sekarang.

Sebagai Perangkat Daerah yang baru di Kabupaten Jenepono, Dinas Komunikasi Informatika dan Statistik terbentuk berdasarkan Peraturan Daerah (Perda) Kabupaten Jenepono Nomor 4 Tahun 2016 tentang Pembentukan Perangkat Daerah.<sup>12</sup>

#### **B. Program 'Intips' Siaran Radio Turatea**

Bagian atau bongkahan informasi siaran disebut program siaran yang menunjukkan bahwa ada beberapa program yang disiarkan sepanjang siaran. Segala sesuatu yang disiarkan oleh stasiun penyiaran sebagai tanggapan atas permintaan pemirsanya disebut program. Dalam hal ini, ada formula siaran dimana program berkualitas menarik lebih banyak pemirsa, sedangkan program berkualitas buruk tidak menarik pemirsa maupun pendengar.<sup>13</sup>

Setiap program siaran mempunyai jangka waktu tertentu, yang durasinya biasanya bergantung pada jenis program, apakah itu hiburan, informasi ilmiah dan teknis serta berita. Setiap jangka waktu program direncanakan sesuai dengan tema program itu (*programming*) sehingga

---

<sup>12</sup>Aulia Fadhilah, *Rancangan Aktualisasi SOP Dinas Komunikasi Informatika dan Statistik* (Jenepono: KOMINFO, 2020), h. 18.

<sup>13</sup>Morissan, *Manajemen Media Penyiaran*, (Jakarta : Prenadamedia Group, 2008), h.

menjadi satu program perhari. Upaya menjangkau kelompok sasaran memerlukan *programming* atau penyelenggara.<sup>14</sup>

Radio Turatea dalam penelitian ini berperan sebagai media yang bertujuan untuk menyebar luaskan informasi kepada masyarakat khususnya di Kabupaten Jeneponto. Program 'Intips' berfungsi sebagai sarana penyampaian pesan atau informasi terkait dengan kegiatan pemerintah kepada pendengar dalam bentuk pengetahuan yang dapat didengar oleh masyarakat. Selain menyajikan informasi juga terdapat tips didalamnya.

Informasi tidak hanya merupakan kebutuhan dasar manusia untuk pertumbuhan sosial dan pribadi, tetapi juga berperan penting dalam ketahanan sosial. Akses terhadap informasi adalah hak asasi manusia yang mendasar. Menjaga transparansi informasi publik merupakan salah satu elemen kunci dalam menjaga kedaulatan masyarakat. Pengelolah informasi publik yang baik merupakan salah satu upaya untuk mengembangkan masyarakat informasi.

Ada beberapa Informasi dan Tips yang disiarkan di Radio Turatea 97.30 FM

Jenis Informasi	Penjelasan
Pemerintah Kab. Jeneponto, Sulawesi Selatan, menerima penghargaan atas Angka Stunting Menurun.	Melalui pelaksanaan program percepatan penurunan stunting, Pemkab Jeneponto mampu menurunkan kasus keluarga berisiko stunting yang cukup signifikan yang dilaksanakan.

---

<sup>14</sup>Hidajanto Djamil dan Andi Fachruddin, *Dasar-Dasar Penyiaran*, (Jakarta: Kencana Prenada Media Group; Edisi Kedua, 2011), h. 110.

<p>Perayaan Hari Ulang Tahun (HUT) yang ke-24, Dharma Wanita Persatuan Kab. Jeneponto.</p>	<p>Dengan tema, Dharma Wanita Persatuan Kab. Jeneponto dirangkaikan dengan sejumlah Acara seperti pemotongan nasi tumpeng sebagai bentuk simbolisasi kesyukuran dan kebersamaan, berupaya meningkatkan kesadaran akan kontribusi dalam aspek-aspek pembangunan ekonomi, sosial, dan budaya di Kabupaten Jeneponto.</p>
<p>Pembukaan Festival Olahraga Tradisional Rekreatif.</p>	<p>Pelaksanaan Festival ini, merupakan wadah yang tepat, untuk memelihara silaturahmi, menguatkan komitmen dan semangat, juga sebagai bentuk pengembangan sektor olahraga yang menjadi sarana hiburan bagi masyarakat, edukasi dan rekreatif.</p>
<p>Menyampaikan informasi kegiatan pemantauan pasar karisa Kab. Jeneponto.</p>	<p>Kegiatan ini bertujuan untuk mengidentifikasi dan memastikan stabilitas harga dan ketersediaan bahan pokok sehingga masyarakat dapat memenuhi kebutuhan sehari-hari dengan biaya yang lebih murah.</p>

<p>Menyiarkan Semarak Pembukaan Mtq ke 45 Kab. Jenepono, menyambut bulan suci ramadhan 2024</p>	<p>Pelaksanaan MTQ merupakan agenda rutin tahunan yang dilakukan secara berjenjang mulai dari tingkat desa sampai tingkat internasional bertujuan untuk menghidupkan rasa cinta dan nilai-nilai dan hikmah yang terkandung dalam Al-Qur'an.</p>
---	---

<p>Tips cara mencegah penyakit stunting</p>	<p>Gizi yang seimbang: memastikan anak</p> <ul style="list-style-type: none"> <li>Mendapatkan gizi yang seimbang dan makanan yang kaya akan protein, vitamin, dan mineral.</li> <li>Memberikan ASI Eksklusif: selama 6 bulan pertama kehidupan pada bayi tersebut.</li> <li>Pemantauan pada kesehatan anak: rutin memantau pertumbuhan dan perkembangan anak melalui dengan Kebersihan Lingkungan: memastikan lingkungan anak bersih dan aman. Infeksi penyakit dapat menghambat pertumbuhan pada anak.</li> </ul>
---	--

<p>Tips mencegah kesehatan</p>	<p>Gaya hidup sehat: memastikan pola makan yang seimbang, rutin berolahraga, dan istirahat yang cukup.</p> <p>Konsumsi nutrisi seimbang: pastikan makanan yang dikonsumsi yang kaya nutrisi seperti buah, sayuran dan sumber protein.</p> <p>Hindari obesitas: jaga berat badan agar tetap ideal dengan mengonsumsi makanan sehat dan berolahraga secara teratur.</p> <p>Jaga kebersihan: mencuci tangan secara teratur, jaga kebersihan lingkungan, dan hindari kontak dengan orang sakit untuk mencegah penularan penyakit.</p>
<p>Tips menurunkan berat badan</p>	<p>kontrol pola makan, dan porsi makanan.</p> <p>Rutin berolahraga: untuk membakar lemak seperti jalan cepat atau berenang.</p> <p>Minum yang cukup juga penting untuk mencegah dehidrasi dan membantu kontrol nafsu makan.</p> <p>Dan menghindari ngemil yang berlebihan.</p>

Program 'Intips' berperan penting dalam menyampaikan pesan secara efektif. Acara yang pesanya efektif yang akan menarik lebih banyak pendengar

dan secara langsung dapat memberikan manfaat bagi stasiun yang menyajikan program yang diselenggarakan oleh penyiar.<sup>15</sup> Program 'Intips' ini disiarkan setiap hari Senin sampai Jumat, mulai pukul 11.00-13.00 WITA yang berudara di Radio Turatea 97.30 FM di Kabupaten Jeneponto.

Dapat dipahami bahwa ketika suatu program dianggap sebagai produk, maka beberapa konsep umumnya terakait dengan produk juga dapat diterapkan pada suatu program acara. Konsumen akan menghargai suatu produk apabila benar-benar dirasakan oleh konsumen dan memenuhi kebutuhannya yang sebenarnya. Hal ini bisa tercapai produk kita mempunyai ide atau dengan kata lain bisa menciptakan produk yang disukai oleh konsumen. Produk konsep yakni produk terkait erat dengan segmen pasar, yang dapat memberikan nilai yang diinginkan dan sebaliknya jika konsumen tidak menyukai produk yang dipasarkan maka nilai tersebut akan berbanding dengan ide yang diinginkan.

### ***C. Konsep Penyiaran***

#### **1. Pengertian Penyiaran**

Proses pengiriman siaran kepada pendengar diawali dengan pembuatan materi produksi yang akan dikirimkan kepada penerima siaran. Ini disebut difusi.

Penyiaran berasal dari kata siar, yang artinya adalah mengalir ke segala arah. Penyiaran adalah Pada dasarnya, proses komunikasi merupakan pengiriman pesan dari satu pihak kepada pihak lainnya, komunikasi adalah pengiriman informasi atau pesan dari individu untuk masyarakat umum dengan mengirimkan gelombang elektromagnetik atau gelombang yang lebih panjang, proses ini bisa berupa penyiaran. Siaran radio atau televisi, dan salah

---

<sup>15</sup>Madsuki, *Jurnalisme Radio: Menata Profesionalisme Reporter dan Penyiar* (Yogyakarta: 2001), h. 79.



satu jenis media massa adalah radio yang digunakan untuk berkomunikasi, orang yang mengkomunikasikan ide dan informasi melalui suara secara umum dan terbuka, adalah program yang terjadwal dan terstruktur.<sup>16</sup>

Siaran radio, instrument yang penting adalah seorang penyiar, dalam konteks komunikasi bisa diartikan sebagai orang yang berkomunikasi melalui radio dengan gaya yang sederhana. Sebab penyiar memiliki tanggung jawab dan berperan dalam menyampaikan informasinya yang disajikan melalui radio. Seorang penyiar harus memiliki keterampilan berbicara yang baik karena daya Tarik utamanya adalah suara seorang penyiar dan mmiliki pengetahuan yang luas.

Menurut Undang-undang Penyiaran, Undang-undang Nomor 32 Tahun 2002 tentang penyiaran. Pertama, UU 32 tahun 2002 menggunakan istilah “ fasilitas penyiaran” sebagai berikut, penyiaran oleh publik, bisnis, kota, dan lain-lain.

Ketentuan umum UU 32 2002, Lembaga penyiaran, baik penyiaran *public*. Wajib bagi lembaga penyiaran swasta, komunitas, dan berlangganan untuk menjalankan peran, kewajiban, dan tanggung jawabnya sesuai dengan peraturan perundang-undangan yang ada.

## **2. Penyiaran Radio**

Penyiaran radio termasuk salah satu jenis media komunikasi massa.yang bertujuan untuk disebarkan melalui pendengar. Radio adalah media elektronik yang berfungsi terutama sebagai media audio, menyediakan informasi audio yang umum dan terbuka melalui program yang teratur dan

---

<sup>16</sup>Riswandi, *Dasar-Dasar Penyiaran*, hal. 34

berkesinambungan.<sup>17</sup> Penyiaran adalah proses perencanaan, penjadwalan dan pengelolaan program-program siaran, pengaturan, kepemimpinan dan pengawasan pelaksanaan kegiatan secara proporsional dan professional guna mencapai target atau tujuan yang telah ditetapkan.

Penyiar radio tidak hanya sebagai perantara informasi yang akurat, melainkan juga sebagai dai dan dai'ah yang memiliki tanggung jawab menyampaikan pesan. Penyiar biasanya berperan sebagai juru bicara stasiun radio yang disiarkan. Penyiar sebenarnya adalah “ujung tombak” radio; mereka memutuskan apakah suatu acara berhasil atau tidak. Penyiar adalah penampil yang bekerja di industri penyiaran. Mereka dapat menyajikan produk komersial, menyiarkan berita dan informasi, mengelola olahraga, mengadakan percakapan, melakukan wawancara, mengajukan pertanyaan dan menceritakan.

Peneliti menyimpulkan bahwa penyiar memiliki fungsi utama untuk memberikan informasi kepada masyarakat, termasuk berita, laporan, dan informasi-informasi penting yang dapat memberikan dampak positif kepada masyarakat, penyiar menjadi wahana untuk membawa nilai-nilai kebaikan kepada masyarakat. Seorang penyiar dalam dunia stasiun radio, dianggap sebagai citra dari radio itu sendiri. Semakin baik kinerja seorang penyiar, semakin terlihat baik manajemen, kerja sama dan standar siaran yang diterapkan oleh stasiun radio tersebut.

### **3. Jenis- jenis Penyiaran**

#### **a) Penyiaran swasta**

---

<sup>17</sup>Nurhasanah Nasution, Strategi Manajemen Penyiaran Radio Swasta Kiss Fm Dalam Menghadapi Persaingan Informasi Digital. *Jurnal Interaksi*, vol 2 no. 2, Juli 2018, file:///C:/Users/User/Downloads/2094-3492-1-PB.pdf(Diakses 22 Februari 2024).

Lembaga penyiaran swasta adalah bagian yang penting dari industri media di banyak Negara di seluruh dunia. Pada model penyiaran swasta, stasiun televisi, radio atau platform digital dimiliki dan dioperasikan oleh perusahaan swasta, bukan oleh pemerintah atau lembaga non-profit. Penyiaran swasta sering kali berujuan untuk mencari keuntungan dan bersaing dengan dengan stasiun milik pemerintah atau penyiaran publik dalam upaya untuk mendapatkan perhatian dan dukungan dari iklan. Fokus utama penyiaran swasta adalah pada audiens dan iklan. Karena tujuan utama penyiaran swasta adalah untuk mencari keuntungan, mereka cenderung lebih memilih program-program yang dapat menarik perhatian dan mendapatkan banyak pendengar. Penyiaran swasta juga sering memiliki kebebasan yang lebih besar dalam menentukan konten dan format mereka, dibandingkan dengan stasiun milik pemerintah yang mungkin terikat pada pedoman atau kebijakan tertentu. Hal ini membuat mereka dapat lebih cepat tanggapan terhadap keinginan dan preferensi pendengar, penyiaran swasta memiliki peran kunci dalam ekosistem media modern, melalui penyediaan program dan layanan yang beragam kepada pendengar dan juga menciptakan lapangan kerja serta kesempatan ekonomi di industri media. Walau begitu, mereka juga harus menghadapi berbagai tantangan, seperti persaingan yang ketat, tekanan komersial, dan tanggung jawab untuk memastikan bahwa konten yang disiarkan memenuhi standar etika dan keputusan.<sup>18</sup>

#### b) Penyiaran Publik

Penyiaran publik memiliki peran yang sangat penting dalam media di sejumlah besar Negara di berbagai penjuru dunia. Penyiaran publik biasanya

---

<sup>18</sup>Rochmad Effendy, mengurai Potensi Ruang Publik Lembaga Penyiaran Publik dalam Upaya Demokratisasi Masyarakat Lokal. (*Jurnal Ilmiah Sosial dan Ilmu Politik*, vol.4. no. 2. Tahun 2020). <https://jurnal.unitri.ac.id/index.php/reformasi/article/view/57/0>. (Diakses 23 Maret 2024).

dijalankan oleh entitas publik, seperti lembaga penyiaran nasional atau regional, dengan tujuan untuk menyediakan layanan media kepada masyarakat yang tidak hanya bertujuan komersial, tetapi juga memenuhi kebutuhan informasi, pendidikan, dan hiburan dari masyarakat secara keseluruhan.<sup>19</sup>

Penyiaran Radio Turatea merupakan contoh layanan media publik yang memberikan kepentingan bagi masyarakat. Sebagai media penyiaran yang melayani masyarakat umum, stasiun radio turatea memiliki tujuan untuk menyediakan layanan yang mencerminkan kepentingan, kebutuhan, dan nilai-nilai masyarakat secara keseluruhan. Fokus utama dari penyiaran Radio Turatea adalah terletak pada kepentingan publik dan pelayanan kepada masyarakat. Stasiun radio ini tidak hanya untuk memberikan informasi yang berguna, edukatif, dan mendiskusikan topik yang relevan dengan kehidupan sehari-hari. Hal ini dapat meliputi berbagai topik seperti informasi lokal, nasional, dan internasional, isu-isu sosial, budaya, pendidikan, kesehatan, dan lain-lain. Selain itu Radio Turatea juga memperlihatkan prinsip-transparansi, akuntabilitas, berupaya untuk menyajikan informasi secara objektif dan adil, menghindari bias politik atau komersial, dan mengutamakan kepentingan publik. Stasiun Radio Turatea bisa diandalkan sebagai sumber informasi yang terpercaya. Disamping itu, Radio Turatea juga mendorong partisipasi masyarakat dalam berbagai program mereka. Mereka sering mengundang pendengar untuk ikut berdiskusi, mengirimkan pertanyaan atau tanggapan lewat telepon atau pesan teks serta memberikan *feedback* terhadap program yang ditayangkan. Ini akan mempererat hubungan antara stasiun radio dan

---

<sup>19</sup>Dwi Maharani. Strategi RRI (Radio Publik Indonesia) Palembang Mempertahankan Minat Pendengar di Era Digitalisasi Penyiaran, ISSN: 2621-8119. Vol 4. No.1. Tahun 2021). <https://www.ejournal.balitbangnovdasumsel.com/pptk/article/view/334>. (Diakses, 23 Maret 2024)

pendengar, sehingga konten yang disiarkan dapat lebih relevan dan bermanfaat bagi pendengar.

#### c) Lembaga Penyiaran Komunitas

Lembaga penyiaran komunitas adalah organisasi yang dibentuk untuk menyediakan layanan siaran bagi masyarakat. Dibangun oleh kelompok masyarakat yang melakukan penyiaran secara mandiri/netral, memiliki daya pancar yang rendah, hanya menjangkau wilayah tertentu, bukan bersifat komersial, dan bertujuan untuk melayani kebutuhan komunitas. Pada lembaga penyiaran ini diizinkan untuk menggunakan bahasa daerah sesuai dengan komunitas yang dilayani.<sup>20</sup> Lembaga penyiaran komunitas adalah radio yang dioperasikan, dan dikelola oleh masyarakat setempat atau kelompok-kelompok komunitas tertentu. Tujuan utama dari lembaga penyiaran komunitas ialah memberikan layanan media yang mencerminkan kebutuhan, kepentingan, dan nilai-nilai dari komunitas di mana mereka berada.

### D. *Persepsi*

#### 1. **Pengertian Persepsi**

Manusia dalam berbagai gerakan hidupnya memerlukan interaksi dengan faktor luar individu atau lingkungan eksternal. Faktor eksternal ini bisa muncul dari lingkungan fisik, maupun lingkungan sosialnya. Untuk berinteraksi dengan lingkungannya tentu setiap orang dapat menyerap unsur luar. Unsur atau gejala dari luar dapat di tangkap melalui lima alat indera yang dimiliki oleh manusia. Proses penerimaan rangsangan ini disebut penginderaan.<sup>21</sup>

---

<sup>20</sup>Riswandi, *Dasar-Dasar Penyiaran*. h. 23-24

<sup>21</sup>Anwar Arifin Andipate, "*Antesis Teori Pers Pancasila dan Tujuh Teori Pers*" (Cet. 1; Jakarta: Pusat Indonesia, 2017), h. 49.

Perilaku dipengaruhi oleh persepsi, suatu proses internal yang memungkinkan kita memilih, mengatur, dan menafsirkan lingkungan.<sup>22</sup> Untuk berinteraksi dengan lingkungannya tentu saja setiap orang harus dapat menyerap unsur luar. Unsur atau gejala dari luar dapat ditangkap melalui lima alat indera yang dimiliki.

Proses dimana manusia menafsirkan informasi sensorik yang diperoleh dari panca indera manusia disebut persepsi. Pengalaman suatu benda, hubungan, atau peristiwa yang diperoleh dengan menyimpulkan detail dan menafsirkan sinyal dari masukan sensorik dikenal sebagai persepsi.<sup>23</sup>

Persepsi adalah proses yang dilakukan seseorang untuk memperoleh gambar mengenai suatu tahap pemilihan, pengelolaan dan pengertian dari informasi mengenai sesuatu objek. Persepsi suatu proses internal serta menganalisis sinyal lingkungan, sebuah proses yang selanjutnya dapat berdampak pada perilaku manusia. Komunikasi pada dasarnya didasarkan pada perspektif. Jika seseorang dapat berkomunikasi secara efektif dengan kita berdasarkan persepsi kita, kita akan memilih satu pesan dan mengabaikan pesan lainnya.

Kamus Besar Bahasa Indonesia, persepsi adalah tanggapan langsung (*reseptor*) serapan atau suatu proses yang melaluinya seseorang mengetahui banyak hal melalui panca inderanya.<sup>24</sup> Ada pula yang berpendapat bahwa persepsi adalah suatu pengalaman yang berkaitan dengan sesuatu, peristiwa, atau hubungan yang timbul dari penafsiran dan penyimpulan suatu pesan.

---

<sup>22</sup>Bimo Walgito, *Pengantar Psikologi Umum*, (Yogyakarta: Andi Offset, 2024). 88.

<sup>23</sup>Deddy Mulyana, *Ilmu Komunikasi Suatu Pengantar*. 55.

<sup>24</sup>Departemen Pendidikan Nasional, *Kamus Besar Bahasa Indonesia*, (Jakarta: Balai Pustaka, 2008), edisi ke 3, h. 24.

Makna diberikan pada rangsangan sensorik melalui persepsi.<sup>25</sup> Dalam teknologi dan komunikasi, istilah ini menggambarkan sinyal atau data yang dihasilkan dengan tujuan untuk menimbulkan reaksi atau tindakan tertentu.

Dari sudut pandang ilmu komunikasi, persepsi dianggap sebagai “jantung” komunikasi, karena tidak mungkin kita dapat berkomunikasi secara efektif jika persepsi kita salah. Apakah kita memilih satu pesan dan mengabaikan pesan lainnya bergantung pada persepsi kita. Orang berkomunikasi lebih mudah dan lebih sering ketika persepsi mereka lebih mirip satu sama lain, sehingga meningkatkan kemungkinan mereka menciptakan identitas atau pengelompokan budaya.<sup>26</sup> Perilaku kita dipengaruhi oleh persepsi, suatu proses internal yang memungkinkan kita memilih, mengatur, dan menafsirkan rangsangan lingkungan.

Persepsi adalah proses di mana seseorang memilih, mengatur, dan menginterpretasikan informasi untuk membuat gambaran keseluruhan yang relevan. Seseorang menggunakan persepsi, suatu proses kognitif, untuk menafsirkan dan memahami hal-hal di sekitar dan sekitarnya. Proses melihat suatu objek melibatkan pemberian makna yang berbeda terhadap rangsangan meskipun ada kesamaan. Situasi sering kali lebih bermakna jika dilihat dari sudut pandang individu dibandingkan dari sudut pandang situasi itu sendiri.<sup>27</sup>

Cara stimuli-stimuli dipilih, diorganisasikan, dan diinterpretasikan dikenal sebagai persepsi. Pembentukan persepsi diawali dengan stimuli yang

---

<sup>25</sup>Jalaluddin Rakhmat, *Psikologi Komunikasi*, ( Bandung : PT Remaja Rosdakarya, 2009), h. 9.

<sup>26</sup>Dedy Mulyana, *Ilmu Komunikasi Suatu Pengantar*, (Cet. 11;Bandung: Remaja Rosdakarya, 2001). h. 30.

<sup>27</sup>Diah, Puji Rahayu. Persepsi Masyarakat terhadap Etika Komunikasi Pembawa Acara Tepian TV dalam Memberikan Pesan Berita Kepada Masyarakat Seputar Kota Samarinda, *E-Journal Komunikasi*, vol 3, no. 3. 2015. h. 170. <https://portal.fisip-unmul.ac.id/site/?p=3221>. (Diakses 2 Februari 2024).

ditangkap oleh indra dan memberinya makna. Alternatifnya, stimuli dapat ditangkap oleh indera, yang kemudian memerlukan perhatian, interpretasi, dan respons agar persepsi dapat terjadi.<sup>28</sup>

Pengalaman terhadap sesuatu, peristiwa dan hubungan yang timbul dari menyimpulkan rincian dan memahami petunjuk dikenal sebagai persepsi. Penafsiran sesuatu dengan indera disebut persepsi. Semakin banyak indra yang terlibat saat kita membaca buku, mendengarkan musik di *iPod*, mencicipi makanan, atau mencium parfum. Persepsi kita terhadap peristiwa-peristiwa sensoris dipengaruhi oleh latar belakang budaya kita, harapan-harapan dan pandangan dunia kita, serta individu-individu yang berinteraksi dengan kita saat itu.<sup>29</sup>

## **2. Proses Terjadinya Persepsi**

Proses timbulnya persepsi pada program siaran informasi dan tips melibatkan beberapa faktor yang mempengaruhi bagaimana pendengar memahami pesan yang disampaikan oleh penyiar. Berikut beberapa faktor yang dapat mempengaruhi proses timbulnya persepsi pada siaran intips di radio turatea:

- a. Kualitas Audio. Kejelasan suara, kualitas produksi audio, dan ketidakgangguan dapat mempengaruhi kemampuan pendengar untuk memahami informasi dan tips yang disampaikan oleh penyiar.
- b. Gaya Penyiar. Gaya penyiar menyampaikan informasi, termasuk intonasi, nada suara, dan gaya komunikasi, dapat mempengaruhi bagaimana pesan yang disampaikan dapat diterima oleh pendengar.

---

<sup>28</sup>Sutisna, *"Perilaku Konsumen dan Komunikasi Pemasaran"* (Bandung: Remaja Rosdakarya, 2000), h. 63.

<sup>29</sup>Robert L. Solso, dkk, *"Psikologi Kognitif"* (Cet VII; Jakarta: Erlangga, 2008), h. 70.



- c. Konteks Lingkungan. Konteks lingkungan juga sangat penting dalam faktor persepsi pendengar, seperti tempat dan waktu mendengarkan, dapat mempengaruhi persepsi pendengar. Misalnya, jika pendengar mendengarkan siaran Intips di radio dan di lingkungan yang bising, mereka akan kesulitan dalam memahami pesan/ informasi yang disampaikan oleh penyiar.
- d. Keberlanjutan Informasi. Penyampaian informasi yang secara terstruktur dan berkelanjutan dapat membantu pendengar untuk mengikuti dan memahami pesan dengan lebih baik.
- e. Kepentingan Subjek. Kepentingan subjek ialah, ketertarikan pendengar terhadap topik atau tips dapat memotivasi mereka untuk lebih fokus dan menerima informasi dengan lebih baik.
- f. Emosi. Emosi juga dapat mempengaruhi persepsi pendengar terhadap program siaran Intips di radio turatea. Misalnya, pendengar sedang dalam keadaan emosional atau kecemasan dapat mempengaruhi kemampuan seseorang untuk memahami informasi dengan baik atau menerima tips dengan positif.

Secara keseluruhan, proses timbulnya persepsi pada siaran Intips di Radio Turatea melibatkan interaksi antara faktor-faktor tersebut di atas. Bagaimana cara penyiar dapat mengelola presentasi informasi dan tips dengan lebih baik, menciptakan pengalaman mendengarkan yang lebih positif, dan meningkatkan kemungkinan pendengar untuk mengambil manfaat siaran tersebut.

### **3. Tahapan Persepsi**

Menerima sebuah pesan, khalayak mengalami suatu proses, yakni meliputi sensasi, persepsi, memori dan berfikir.

a. Sensasi

Sensasi adalah pesan yang dikirim oleh otak melalui indera seperti penglihatan, pendengar, sentuhan, pengecapan, dan penciuman. Reseptor indera seperti mata, telinga, kulit, hidung, dan lidah berperan sebagai hubungan antara lingkungan dan otak manusia. Mata merespon cahaya, telinga merespon suara, kulit merespon temperatur, hidung merespon bau, dan lidah merespon rasa. Stimulasi ini kemudian dipancarkan ke otak.<sup>30</sup>

Tahapan ini merupakan tahapan awal untuk mengetahui persepsi pendengar siaran Intips di Radio Turatea dalam penyampainya hanya mengandalkan suara.

b. Persepsi

Persepsi adalah pemahaman terhadap suatu hal, peristiwa atau hubungan yang muncul dari penguraian sinyal dan informasi yang sudah ada.

c. Memori

Memori adalah sistem yang terstruktur dengan baik dan organisme yang mampu menyimpan informasi tentang dunia dan menggunakan pengetahuan untuk mengarahkan perilakunya. Memori tersusun dalam tiga fase, yakni proses perekaman, penyimpanan, dan pemanggilan.

Tahapan ini merupakan suatu sistem yang terstruktur dan memulai dua proses: merekam dan menyimpan. Perekam mendokumentasikan informasi yang diterima oleh pendengar dalam siaran Intips di Radio Turatea. Setelah pendengar merekam semua yang disampaikan oleh penyiar,

---

<sup>30</sup>Nisa Aqiatul Faizah. Persepsi Pendengar Pengajian Selasa di Radio Suara Al-Hikmah satu FM. *Skripsi*. (Purwokerto: IAN Purwokerto, 2019), h. 22. <https://onsearch.id/Record/IOS19651.5587>, (Diakses 23 Februari 2024).

informasi tersebut akan disimpan dalam otak untuk diingat baik dalam jangka panjang maupun pendek.

d. Berfikir

Berfikir merupakan proses menggunakan, menghubungkan, mengelola, dan mengingat ingatan- ingatan sehingga dapat digunakan untuk mengatasi masalah. Di akhir tahap ini, program siaran Intips di Radio Turatea akan menghasilkan suatu hasil akhir setelah didengar oleh pendengar. Apakah siaran Intips di Radio Turatea dapat memberikan informasi baru sesuai dengan kebutuhan informan, secara keseluruhan tahapan ini dapat memberikan hasil.

Tahapan-tahapan inilah yang akan menentukan persepsi terhadap program Intips siaran di Radio Turatea. Hasil penelitian ini sebagai evaluasi bagaimana untuk meningkatkan siaran Intips di Radio Turatea.

#### **4. Faktor-faktor yang Memengaruhi Persepsi**

Saat proses persepsi berlangsung, berbagai stimulus dari indra diterima, namun tak semuanya memiliki daya tarik yang sama. Setiap individu memiliki cara yang berbeda dalam menginterpretasikan pengalaman mereka, hal ini dapat dipengaruhi oleh latar belakang, pengalaman budaya, dan kondisi psikologi yang dimiliki oleh masing-masing individu.<sup>31</sup>

Faktor-faktor yang memengaruhi persepsi seseorang terhadap suatu stimulus. Beberapa faktor yang memengaruhi persepsi antara lain:

- a. Pengalaman. Pengalaman yang terjadi memengaruhi bagaimana seseorang memahami stimulus baru. Pengalaman yang berbeda-beda dari setiap individu akan membentuk persepsi yang berbeda-beda.

---

<sup>31</sup>Jalaluddin Rakhmat, *Psikologi Komunikasi Suatu Pengantar*, hal. 103.

- b. Harapan. Pandangan seseorang terhadap stimulus dapat dipengaruhi oleh harapannya. Apabila seseorang memiliki ekspektasi tertentu terhadap suatu situasi, hal tersebut dapat mempengaruhi cara mereka menginterpretasikan stimulus yang diterima.
- c. Konteks. Kondisi situasi bisa memengaruhi cara seseorang melihat sesuatu. Apabila seseorang menafsirkan suatu stimulus dalam konteks yang berbeda, maka persepsi mereka dapat berubah.
- d. Tugas tuntunan. Tantangan dari tugas atau tujuan seseorang juga dapat memengaruhi cara pandang mereka. Memiliki tujuan membuat seseorang lebih fokus pada bagian tertentu dari stimulus dan memengaruhi cara mereka menginterpretasikannya.
- e. Biasa. Kebiasaan seseorang juga dapat memengaruhi persepsi mereka. Kebiasaan atau preferensi tertentu bisa membuat seseorang cenderung menafsirkan stimulus dengan cara yang sama.
- f. Ciri stimulus. Fisik dari stimulus itu sendiri dapat memengaruhi bagaimana seseorang melihat warna, ukuran, dan bentuknya, serta bagaimana mereka menafsirkan stimulus tersebut.<sup>32</sup>

Secara umum, persepsi adalah hasil dari interaksi yang rumit antara stimulus fisik, konteks lingkungan, pengalaman sebelumnya, harapan, tuntunan tugas, kebiasaan, dan karakteristik stimulus. Persepsi dapat berbeda-beda antara satu individu dengan lainnya dan dapat dipengaruhi oleh berbagai faktor yang berbeda. Oleh karena itu, hasil persepsi dapat dibagi menjadi dua bagian, lebih tepatnya:

- 1) Persepsi positif, persepsi positif menunjukkan bahwa semua pengetahuan dan tanggapan yang disampaikan juga diikuti dengan

---

<sup>32</sup>Jalaluddin Rakhmat, *Psikologi Komunikasi Suatu Pengantar*, h. 110.

usaha pemanfaatannya. Hal ini akan dilanjutkan dengan menunjukkan keaktifan atau penerimaan dan dukungan terhadap objek yang kita rasakan.

- 2) Persepsi negatif, persepsi negatif adalah gambaran dari segala pengetahuan dan tanggapan yang tidak sesuai dengan objek yang dipersepsikan, ini akan dilanjutkan dengan sikap pasif atau penolakan dan perlawanan terhadap objek yang dirasakan.<sup>33</sup>

Persepsi ditentukan oleh faktor-faktor sebagai berikut:

- a) Pengalaman Masa Lalu

Sebagian besar penonton atau audiens biasanya memiliki pengalaman pribadi terkait dengan subjek yang sedang dibahas. Pengalaman seorang individu atau kelompok meningkat seiring dengan tingkat partisipasi objek yang bersamanya. Berita dan peristiwa yang berkaitan dengan objek tersebut sering kali menjadi konfirmasi atas pengalaman sebelumnya.<sup>34</sup>

- b) Latar Belakang Budaya

Opini yang dibentuk oleh budaya. Bagaimana kita menafsirkan pesan, objek, atau lingkungan berdasarkan keyakinan pribadi kita. Semakin besar perbedaan budaya antara dua orang, semakin beragam pula persepsi mereka terhadap realitas tertentu. Tidak ada dua individu yang memiliki budaya yang sama, demikian pula tidak ada dua individu yang memiliki pandangan yang mirip. Ketika berbicara dengan orang-orang dari budaya lain, persepsi secara langsung dipengaruhi oleh enam elemen budaya: keyakinan dan sikap, pandangan dunia, organisasi sosial, sifat manusia (*natura humas*), dan

---

<sup>33</sup>Irwanto, *Psikologi Umum*, (Jakarta: Prehallindo, 2002), h. 61.

<sup>34</sup>Rhenald Kasali, *Manajemen Periklanan Konsep dan Aplikasinya di Indonesia*, (Jakarta:Garfity,2007), h. 30.

orientasi terhadap aktivitas (*orientasi aktivitas*) dan bagaimana kita dipandang oleh orang lain.<sup>35</sup>

c) Prinsip-prinsip yang dipegang

Prinsip merupakan bagian dari keyakinan yang meliputi kegunaan, manfaat, kebaikan, dan kepuasan estetika. Prinsip-prinsip normatif memberitahu anggota budaya tentang hal-hal yang diperjuangkan, hal-hal yang baik dan buruk, benar dan salah, dan lain sebagainya.<sup>36</sup>

d) Informasi-informasi yang sedang berkembang

Informasi yang tersebar melalui media massa atau dari sumber lain dapat memengaruhi cara seseorang melihat sesuatu. Perkembangan berita informasi adalah salah satu hal yang bisa memikat perhatian pendengar.

Arti penting dalam persepsi adalah cara kita menginterpretasikan informasi yang diperoleh dari indera, meskipun tidak semua objek dapat langsung kita interpretasikan maknanya. Sebaliknya, arti itu timbul melalui persepsi, bukan pengetahuan tentang penampilan objek tersebut. Namun, kemampuan orang untuk mengindra berbeda-beda.

## 5. Prinsip Dasar Persepsi

Buku Slameto memaparkan sejumlah gagasan mendasar mengenai persepsi, antara lain:

a. Persepsi itu relatif

Meskipun tidak bisa secara akurat mengingat semua detail seperti yang terjadi sebelumnya. Walaupun seseorang tidak dapat secara akurat menyebutkan berat suatu benda yang dilihatnya, mereka masih bisa memberikan perkiraan relative dengan menggunakan benda lain sebagai acuan.

---

<sup>35</sup>Deddy Mulyana, *Ilmu Komunikasi Suatu Pengantar*, h. 180.

<sup>36</sup>Deddy Mulyana, *Ilmu Komunikasi Suatu Pengantar*, h. 181.

b. Persepsi itu selektif

Individu cenderung memusatkan perhatian pada beberapa stimulus tertentu pada waktu tertentu, dipengaruhi oleh pengalaman, minat, dan kecenderungan persepsi. Ini mengindikasikan bahwa seseorang memiliki keterbatasan dalam kemampuannya untuk menerima rangsangan.

c. Persepsi mempunyai tatanan

Orang tidak hanya menerima rangsangan secara acak, mereka menerima rangsangan melalui hubungan atau kelompok. Jika rangsangan tidak cukup, mereka akan melengkapinya untuk membuat hubungan menjadi lebih jelas.

d. Persepsi dipengaruhi oleh harapan dan kepastian

Harapan dan persiapan pendengar komunikasi dapat mempengaruhi pemilihan, pengaturan, dan interpretasi pesan.<sup>37</sup>

## 6. Sifat-sifat Persepsi

Agar bisa memahami interaksi komunikasi antara orang, kita perlu memahami cara orang mengenali diri mereka sendiri dan orang lain. Pemahaman ini didapatkan melalui proses persepsi, oleh karena itu perlu memahami bagaimana individu memandang diri mereka sendiri dan orang lain. Terkadang kita akan berpikir bahwa seseorang tidak mengerti ungkapan yang begitu sederhana dan umum. Hal ini bisa terjadi karena orang tersebut mungkin melihat sesuatu yang tidak kita sadari. Pada prinsipnya, Implikasi persepsi terletak pada individu yang melakukan persepsi, bukan pada ungkapan atau objek sedang diamati.

---

<sup>37</sup>Slemato, *Belajar dan Faktor-faktor yang Memengaruhi*, (Cet. VI; Jakarta : Rineka Cipta 2013), h. 110

Hal ini adalah yang mengalami persepsi, bukan objeknya, yang merupakan pengetahuan tentang penampakan, sehingga apa yang tampak sederhana bagi kita belum tentu terlihat sederhana bagi orang lain, dan sebaliknya.<sup>38</sup>

#### **E. Penyiaran dalam Perspektif Islam**

Di dalam Al-Qur'an terdapat beberapa ayat yang memiliki makna terkait dengan menyiarkan informasi, baik informasi keagamaan di media. QS An-Nahl ayat 125 memberikan gambaran bahwa manusia diharapkan untuk menyampaikan informasi yang akurat dan benarsesuai dengan ajaran islam. Informasi yang disampaikan kepada masyarakat harus benar, bebas dari penipuan dan kebohongan. Di dalam Al-Quran terdapat ayat yang maknanya berkaitan dengan pesandisampaikan tentang dakwah atau informasi dilakukan dengan penuh kebijaksanaan, memberikan pelajaran yang baik, dan melibatkan dialog yang positif, dalam QS An-Nahl /125:16

أَدْعُ إِلَى سَبِيلِ رَبِّكَ بِالْحِكْمَةِ وَالْمَوْعِظَةِ الْحَسَنَةِ وَجَادِلْهُمْ بِالَّتِي هِيَ أَحْسَنُ إِنَّ رَبَّكَ هُوَ أَعْلَمُ بِمَنْ ضَلَّ عَنْ سَبِيلِهِ وَهُوَ أَعْلَمُ بِالْمُهْتَدِينَ

#### **Artinya:**

Serulah (manusia) ke jalan Tuhanmu dengan hikmah dan pengajaran yang baik serta debatlah mereka dengan cara yang lebih baik. Sesungguhnya Tuhanmu Dialah yang paling tahu siapa yang tersesat dari jalan-Nya dan Dia (pula) yang paling tahu siapa yang mendapat petunjuk.<sup>39</sup>

Tafsiran Quraish Shibab mengatakan bahwa: Allah SWT mengajak manusia ke jalan yang benar. Ajaklah orang-orang yang berilmu besar untuk berdialog dengan kata-kata bijak, sesuai dengan tingkat kecerdasannya. Ajaklah mereka dengan memberikan nasehat atau keterangan dan perumpamaan yang sesuai dengan tingkatan mereka agar mereka sampai

---

<sup>38</sup>Marhaeni Fajar, *Ilmu Komunikasi Teori dan Praktek*, (Yogyakarta : Graha Ilmu 2009), h. 140.

<sup>39</sup>Al-Qur'an Al-Karim



pada kebenaran melalui jalan terdekat yang paling sesuai bagi mereka. Berdebat dengan cara yang benar dengan logika dan retorika yang lembut, melalui debat yang baik, tanpa kekerasan dan menerima dengan lapang dada. Inilah cara mendekati agama Allah yang benar sesuai dengan kecenderungan masing-masing manusia. Gunakan metode ini untuk mengelolanya. Setelah itu, serahkan urusan tersebut kepada Allah Yang Maha Mengetahui, barangsiapa yang terjerumus dalam kesesatan dan tersesat dari jalan keselamatan, dan barang siapa yang sehat jiwanya maka ia akan mendapat petunjuk dan beriman terhadap apa yang dibawa manusia.<sup>40</sup>



---

<sup>40</sup>Quraish Shihab. 125# (Diakses 24 Februari 2024).

## BAB III

### METODE PENELITIAN

#### A. Jenis dan Lokasi Penelitian

##### 1. Jenis Penelitian

Penelitian yang digunakan dalam penelitian ini adalah penelitian deskriptif kualitatif karena berorientasi pada gejala alamiah. Karena berorientasi pada gejala alamiah. Karena orientasinya demikian, maka sifatnya naturalistik dan mendasar atau bersifat kealamiahannya serta tidak dapat dilakukan di laboratorium tetapi harus dilakukan di lapangan. Pendekatan kualitatif bertujuan untuk memahami fenomena-fenomena sosial dari sudut pandang partisipan dan untuk menciptakan gambaran menyeluruh dan diungkapkan melalui kata-kata.

Menurut Bodyan dan Tylor dalam Moleong, mengatakan penelitian kualitatif didasarkan pada paradigma ilmiah yang realistis empiris yang terjadi dalam suatu konteks budaya, saling terkait satu sama lain, sehingga diungkap secara holistik. Penelitian kualitatif dipilih agar hasil penelitian didasarkan pada fakta yang ditemukan di lapangan, bukan hanya teori, sehingga keaslian sumber data terjamin.<sup>1</sup>

Penelitian memilih metode kualitatif deskriptif karena objek penelitiannya adalah fenomena dalam komunitas yang memiliki karakter yang beragam. Dengan metode ini, penyesuaian terhadap nilai-nilai yang diharapkan lebih cepat, dan data yang diperoleh akan lebih akurat. Selain itu, metode ini juga memudahkan interaksi peneliti dengan *responden*.

---

<sup>1</sup>Lexy J. Moleong. *Metodologi Penelitian Agama: Teori dan Praktis*, (Jakarta : PT Raja Grafindo Persada 2006), h. 3.

## 2. Lokasi Penelitian

Menemukan lokasi penelitian yang tepat sangat penting agar data penelitian yang diperlukan sesuai dengan tujuan penelitian yang ingin dilakukan dapat ditemukan, adapun yang menjadi lokasi penelitian adalah di Jalan Lanto Dg Pasewang Bontosunggu, Kelurahan Empoang, Kecamatan Binamu, Kabupaten Jeneponto. Waktu penelitian yang digunakan dalam proses penelitian ini berkisaran 3 bulan, mulai 20 Februari-15 April 2024.

### 1. Visi dan Misi Dinas Komunikasi Informatika dan Statistik

a. Visi:

Jeneponto Smart 2023, Berdaya Saing, Maju, Religus dan Berkelanjutan.

b. Misi:

- 1) Mengakselerasi perbaikan indeks pembangunan manusia.
- 2) Meningkatkan kualitas sumber daya manusia.
- 3) Mewujudkan peradaban birokrasi melalui tata kelola pemerintahan yang professional, aspiratif, partisipatif dan transparan.
- 4) Melaksanakan pengembangan wilayah dan pembangunan infrastruktur wilayah secara merata.
- 5) Meningkatkan perekonomian daerah melalui pengelolaan sumber daya daerah dan lingkungan hidup secara berkelanjutan dan investasi yang berkeadilan.
- 6) Mewujudkan tata kelola keuangan daerah yang efektif, efisien, produktif, transparan, dan akuntabel.
- 7) Meningkatkan kualitas kehidupan beragama dan nilai-nilai budaya.
- 8) Menegakkan supremasi hukum, keamanan dan keterlibatan.<sup>2</sup>

---

<sup>2</sup>Jeneponto Smart 2023, *Menuju masyarakat informasi Indonesia: Profil Dinas Komunikasi Informatika dan Statistik* (Jeneponto: KOMINFO, 2022), h. 20



**PEMERINTAH KABUPATEN JENEPONTO  
DINAS KOMUNIKASI INFORMATIKA DAN STATISTIK**

**STRUKTUR ORGANISASI**

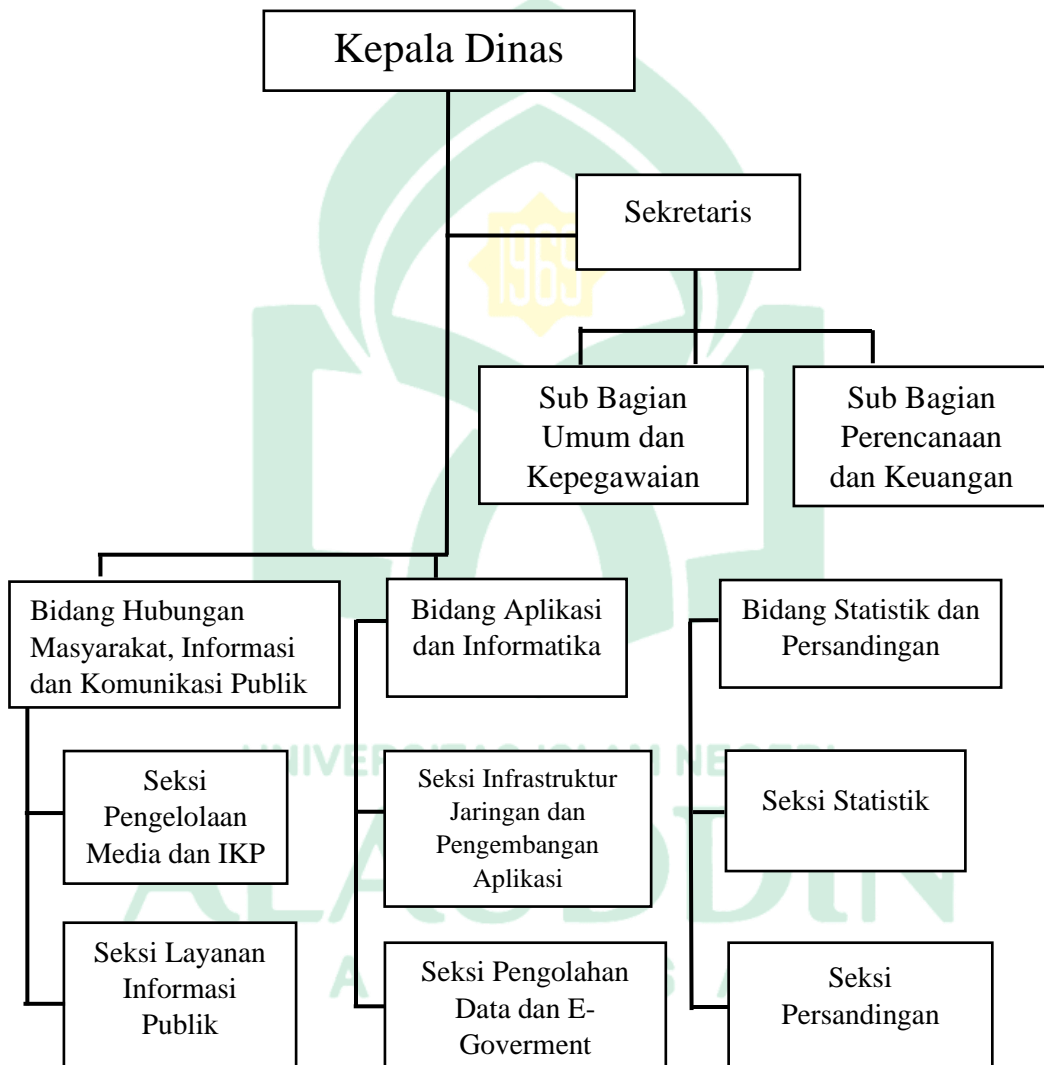

**Tabel 1.1 Struktur Organisasi Dinas Kominfo Jeneponto**

## 2. Letak Geografis

Dinas Komunikasi Informatika dan Statistik terletak di Jln. Lanto Dg Pasewang No.8 Bontosunggu Kelurahan Empoang Kecamatan Binamu Kabupaten Jeneponto.

Radio Turatea 97.30 fm di Kabupaten Jeneponto dengan *tagline* “Menuju Masyarakat Informasi dari Jeneponto untuk Indonesia”.

Dinas Komunikasi Informatika dan Statistik Kabupaten Jeneponto adalah Perangkat Daerah Kabupaten Jeneponto yang melaksanakan fungsi penyelenggaraan urusan pemerintah bidang Komunikasi dan Informatika, Statistik dan Persandingan dibentuk berdasarkan Peraturan Pemerintah No. 18 Tahun 2016 tentang Perangkat Daerah dan Peraturan Menteri Komunikasi dan Informatika Nomor 14 Tahun 2016 tentang Nomenklatur Perangkat Daerah Unit Kerja pada Perangkat Daerah Urusan Pemerintah Bidang Persandingan.<sup>3</sup>

### **B. Pendekatan Penelitian**

Pendekatan yang digunakan dalam penelitian ini adalah pendekatan komunikasi massa khususnya radio, yaitu secara langsung mendapatkan informasi dari informan. Pendekatan komunikasi digunakan karena objek yang diteliti membutuhkan bantuan jasa ilmu. Peneliti menggunakan metode pendekatan komunikasi kepada pihak yang dianggap relevan untuk dijadikan narasumber terkait penelitian yang akan dilakukan.

### **C. Sumber Data**

Sumber data adalah sesuatu yang sangat penting dalam suatu penelitian yang dimaksud dengan sumber data dalam suatu penelitian adalah subjek dari mana data diperoleh. Sumber data dibagi menjadi dua yaitu :

---

<sup>3</sup>*Informatika dan Statistik (Jeneponto: KOMINFO, 2022), h. 21*

## **1. Sumber Data Primer**

Sumber data primer yaitu data yang diperoleh langsung dengan cara melakukan observasi langsung di Lokasi penelitian yakni di Jalan Lanto Dg Pasewang Bontosunggu, Kelurahan Empoang, Kecamatan Binamu, Kabupaten Jeneponto, dan melakukan wawancara kepada informan yang dianggap dapat memberikan informasi yang dibutuhkan dalam penelitian ini.

## **2. Sumber Data Sekunder**

Data sekunder adalah data yang diperoleh dari dokumen-dokumen resmi, buku-buku, jurnal, skripsi dan tesis yang berhubungan dengan objek penelitian ini.

### ***D. Metode Pengumpulan Data***

Teknik pengumpulan data yang digunakan oleh peneliti adalah *field research* (penelitian lapangan), maka dengan penelitian ini penulis menggunakan teknik sebagai berikut:

#### **1. Wawancara**

Wawancara adalah metode pengumpulan data yang melibatkan mengajukan pertanyaan langsung kepada informan untuk mendapatkan informasi. Pertama-tama, penelitian mempersiapkan pertanyaan yang akan diajukan kepada beberapa informan sesuai dengan rumusan masalah yang sedang diteliti. Setelah itu, pertanyaan akan diajukan secara terstruktur atau tidak terstruktur, disesuaikan dengan kondisi psikologi narasumber (informan), dengan bantuan buku catatan dan perekam suara.<sup>4</sup>

Wawancara adalah cara untuk mengumpulkan data dengan berdialog langsung bersama narasumber. Penelitian memanfaatkan teknik *purposive sampling*, yang merupakan metode penentuan sampel dengan pertimbangan

---

<sup>4</sup>Lexy. J. Moleong, *Metodologi Penelitian Kualitatif*, h. 123.

khusus. Proses wawancara ini didokumentasikan dalam bentuk catatan tertulis dan rekaman audio guna meningkatkan nilai data yang diperoleh. Penelitian ini, peneliti mewawancarai 8 informan. Antaranya: Penyiar, Produser, dan Pegawai, dengan alasan:

- a) Informan yang dipilih adalah orang-orang yang memahami masalah yang diteliti.
- b) Memiliki data dari penelitian ini.
- c) Bersedia memberikan data mengenai penelitian ini.

## **2. Observasi**

Observasi adalah data dalam penelitian ini, hasil tindakan jiwa yang aktif dan penuh perhatian, memperhatikan adanya rangsangan tertentu yang diinginkan, atau kajian yang terarah atau sistematis terhadap situasi atau fenomena sosial yang digunakan untuk mengumpulkan, mengamati, mengenali dan mencatat. Guba dan Lincoln dalam Moleong bahwa teknik observasi ini berdasarkan pengalaman langsung dan merupakan alat yang baik untuk mengetes kebenaran, artinya dapat menangkap perilaku dan peristiwa nyata.<sup>5</sup> Observasi ini digunakan untuk mencari data atau informan awal terkait program intips siaran di Radio Turatea 97.30 FM dalam persepsi masyarakat di Kabupaten Jeneponto.

## **3. Dokumentasi**

Dalam penelitian ini penulis mengumpulkan data melalui dokumen-dokumen, seperti buku-buku, surat kabar, hasil penelitian maupun jurnal-jurnal serta dokumen-dokumen lainnya yang berkaitan dengan permasalahan

---

<sup>5</sup>Lexy J, Moleong, *Metodologi Penelitian Kualitatif* (Cet.XXV: Bandung Remaja:Rosdakarya, 2008), h. 175.

yang diteliti<sup>6</sup>Untuk penelitian ini tersedia dokumentasi penelitian berupa hasil wawancara dan foto-foto yang diambil pada saat wawancara.

### ***E. Instrumen Penelitian***

Instrumen penelitian merupakan alat bantu atau sarana yang digunakan untuk mengumpulkan dalam sebuah penelitian.<sup>7</sup> Instrumen ini dirancang sesuai dengan tujuan penelitian dan jenis data yang dikumpulkan. Adapun instrumen pengumpulan data dalam penelitian ini yakni, wawancara, smartphone, pulpen, lembar observasi sebagai alat dokumentasi dan keberhasilan penelitian.

### ***F. Teknik Analisis Data***

Analisis data yang digunakan adalah metode deskriptif analitik, yaitu mendeskripsikan data yang dikumpulkan berupa kata-kata, gambar, dan bukan angka. Data yang berasal dari naskah, wawancara, catatan lapangan, dokumen, dan sebagainya, kemudian dideskripsikan sehingga dapat memberikan kejelasan terhadap kenyataan atau realitas.

#### **1. Data Redakction (Reduksi Data)**

Reduksi data mengacu pada proses penelitian, memfokuskan pada hal-hal yang penting, penyederhanaan, abstraksi, dan transformasi data yang belum diolah yang terjadi dalam catatan lapangan. Reduksi data tidak lepas dari analisis dan mengatur data sedemikian rupa sehingga kesimpulan dapat ditarik.<sup>8</sup>

---

<sup>6</sup>Burhan Bungin, *Metedologi Penelitian Kualitatif*, (Depok: PT.RajaGrafindo Persada, 2006), h. 60

<sup>7</sup>Mohammad Ali, "*Memahami Riset Perilaku Dan Sosial.*" (Jakarta: Bumi Aksara, 2014), h, 339.

<sup>8</sup>Emzir, *Metode Penelitian Kualitatif Analisis Data*, cet.2 (Jakarata: PT.RajaGrafindo Persada, 2011), h. 85.



## **2. Data Display (Penyajian Data)**

Langkah selanjutnya dari kegiatan reduksi data adalah penyajian data. Penyajian data dapat didefinisikan sebagai suatu kumpulan informasi terorganisir yang memungkinkan menyajikan kesimpulan, dan mengambil tindakan.

## **3. Verifikasi Data**

Menurut Miles dan Huberman dalam Harun Rasyid, mengungkapkan bahwa penarikan kesimpulan atau verifikasi merupakan langkah lebih lanjut dari kegiatan upaya untuk mengartikan data yang dilibatkan dari pemahaman penulis.<sup>9</sup> Kesimpulan yang diperoleh pada tahap awal biasanya kurang jelas, tetapi pada tahap-tahap selanjutnya akan semakin tegas dan memiliki dasar yang kuat. Penalaran dan validasi melibatkan penarikan kesimpulan dari data yang dikumpulkan secara sistematis, dikategorikan, terfokus, bertema, dan memperoleh esensi makna dari data tersebut.<sup>10</sup>

## **G. Pengujian Keabsahan Data**

Dalam penelitian kualitatif, temuan atau data dianggap sah jika laporan peneliti sama dengan kenyataan yang terjadi pada objek penelitian. Metode yang digunakan untuk memastikan keabsahan data dalam penelitian ini adalah triangulasi. Triangulasi dalam penelitian kualitatif adalah proses memeriksa validasi data yang dikumpulkan dari berbagai sumber, metode, dan periode waktu.<sup>11</sup> Penelitian melakukan pemeriksaan ulang terhadap data yang diperoleh dari sumbernya.

---

<sup>9</sup>Harun Rasyid, *Metode Penelitian Kualitatif Bidang Ilmu Sosial dan Agama*, (Pontianak:STAIN Pontianak, 2001), h. 71

<sup>10</sup>Sugiono, *Memahami Penelitian Kualitatif*, h. 99

<sup>11</sup>Cahya Suryana, *Pengolahan dan Analisis Data* (Jakarta,2017), h. 10.

**BAB IV**  
**PROGRAM INTIPS SIARAN RADIO TURATEA 97.30 FM**  
**DALAM PERSEPSI MASYARAKAT**  
**DI KABUPATEN JENEPONTO**

***A. Persepsi Masyarakat terhadap Program Intips Siaran Radio Turatea 97.30 FM Kabupaten Jeneponto.***

Masyarakat adalah sekelompok individu yang hidup bersama dalam satu wilayah tertentu. Masyarakat yang mempunyai kemampuan untuk melihat dari perspektif yang berbeda-beda, sehingga mereka mampu memahami dan menafsirkan pesanyang diterima dari lingkungannya. Menurut Lahlrysebagaimana yang dikutip oleh Severin dan Tankard, mengatakan bahwa persepsi adalah proses yang ada pada manusia untuk mengetahui atau mengenali isi dunia melalui lima panca indera.<sup>1</sup>

Selain itu, persepsi merupakan suatu aktivitas yang terpadu, maka segala sesuatu yang ada dalam diri seseorang, seperti emosi, keterampilan berfikir, pengalaman, kerangka acuan dan aspek lainnya, mempengaruhi persepsi tersebut. Peneliti berusaha mengungkap persepsi masyarakat dengan mampu melihat secara kritis, namun juga dengan mempengaruhi perasaan, pengalaman dan kemampuan berfikir masyarakat tersebut.

Salah satu proses persepsi yang paling penting adalah seleksi. Proses bentuknya persepsi diawali dari situasi yang dirasakan oleh panca indera. Pilihan terbagi menjadi dua bagian yang sangat penting, yaitu *sensasi* (stimulus) dan perhatian (*attention*).

---

<sup>1</sup>Werner J Severin dan Jr. James W. Tankard, *Teori Komunikasi, Communication Theories; Origins, methods &uses in the mass media*, ter. Sugeng Hariyanto, *Sejarah, Metode dan Terapan dalam Media Massa*, ( Jakarta: Kencana, 2009), h. 70-79.

Program Intips siaran Radio Turatea 97.30 fm, menjadi sumber informasi dan inspirasi bagi pendengar setia. Dalam setiap episode, program ini menyajikan beragam topik menarik mulai dari tips kesehatan, keuangan, karier, hingga gaya hidup. Dikemas dengan bahasa yang mudah dipahami dan disampaikan dengan energi yang menginspirasi.

Berdasarkan hasil wawancara diperoleh jawaban bahwa Persepsi Masyarakat terkait Program Intips Siaran Radio Turatea 97.30 fm di Kabupaten Jeneponto adalah sebagai berikut:

### **1. Memberikan Informasi yang penting**

Untuk menghadapi tantangan dan memajukan kesejahteraan, informasi yang tepat adalah kunci untuk masyarakat jeneponto. Untuk memberikan informasi penting dan relevan dengan kebutuhan pendengar.

Jumra Milan Pendengar di Kabupaten Jeneponto mengatakan:

Menurut saya program intips ini memberikan banyak informasi yang penting untuk masyarakat terutama masyarakat jeneponto. Saya selalu mendengarkan program ini di waktu makan siang di jam-jam istirahat, terkadang tips-tips yang diberikan oleh penyiar Radio Turatea kepada pendengarnya itu sesuai dengan yang saya butuhkan, terkait dengan tips kesehatan, tips-tips memperlancar tugas-tugas kantor. Pokoknya tips yang secara umum itu banyak memberikan manfaat bagi saya sebagai pekerja kantor. Bagus juga karena membuka live interaksi untuk bertanya tips-tips apa yang kita butuhkan.<sup>2</sup>

Dody Andi Baso mengatakan:

Mengapa Program ini unggulan karena di dalamnya itu terdapat informasi-informasi pembangunan daerah, informasi terkait program-program pemerintahan dan juga lalu lintas komunikasi antara Radio Turatea dan pendengar, ada semacam sesi tanya jawab jika ada yang perlu dijawab oleh pemerintah dalam hal ini, kami langsung menghubungkan dengan ledin sektornya, tarolah kami mengangka topik tentang keluhan kesehatan kemudian pendengar menyampaikan keluhannya lalu kami menghubungkan dengan dinas kesehatan lalu lintas komunikasi antara pendengar".<sup>3</sup>

---

<sup>2</sup> Jumran Milan (48 Tahun), Pendengar di Kabupaten Jeneponto, *Wawancara*, Jeneponto, Tanggal 26 Februari 2024.

<sup>3</sup>Dody Andi Baso (43 Tahun), Ketua Program Radio Turatea, *Wawancara*, Jeneponto, Tanggal 20, Februari 2024.

Sesi tanya jawab ini merupakan forum yang sangat berharga bagi pendengar khususnya masyarakat jeneponto, agar mendapatkan klarifikasi tentang berbagai masalah kesehatan.

Penyampaian informasi yang penting, dengan cara efektif dapat mempertahankan perhatian pendengar. Sangat memotivasi dengan adanya tips-tips di dalamnya yang dapat berdampak pada ketertarikan pendengar terhadap program intips siaran di Radio Turatea 97.30 fm. Sejalan dengan yang dikatakan oleh Masyhuri Pendengar di Kabupaten Jeneponto:

Saya berterima kasih kepada Dinas KOMINFO sudah mendirikan Radio Turatea sebagai salah satu media informasi bagi kami masyarakat, program Intips ini saya sangat senang mendengarkannya, saya rutin mengikuti program ini yang mengudara di jam 11.00-13.00 siang mengapa karena penyiarannya memberikan informasi perkembangan-perkembangan yang *terupdate* yang sedang terjadi baik itu informasi skala lokal

di kabupaten Jeneponto regional ataupun nasional, juga ada tips-tipsnya, yang membuat saya terkesan sekali waktu *covid* di situ sangat *intens* Radio Turatea ini memberikan tips dalam mencegah penularan dan penyebaran virus covid. Kemudian masih banyak tips-tips yang diberikan terkait kesehatan dan mengelola keuangan dengan baik.<sup>4</sup>

Marwan Pendengar di Kabupaten Jeneponto mengatakan:

Menurut saya, Program Intips ini fokus pada penyebaran informasi dan tips yang sangat akurat mengenai berbagai kebijakan dan inisiatif pemerintah dan melalui platform ini, masyarakat dapat lebih memahami langkah-langkah pemerintah dalam berbagai sektor, seperti ekonomi, kesehatan dan pendidikan. Saya kira dengan program ini sangat memberikan informasi penting.<sup>5</sup>

Berdasarkan uraian di atas dari informan tentang program Intips siaran di Radio Turatea cenderung memberikan informasi yang penting dan memberikan tips-tips sehingga membuat pendengar khususnya di Kabupaten Jeneponto sangat tertarik.

---

<sup>4</sup> Masyhuri (50 Tahun), Pendengar Kabupaten Jeneponto, *Wawancara*, Jeneponto, Tanggal 26, Februari 2024.

<sup>5</sup> Marwan (46 Tahun), Pendengar Kabupaten Jeneponto, *Wawancara*, Jeneponto, Tanggal 21, Februari 2024.

## 2. Bermanfaat Bagi Pendengar

Program Intips menjadi sangat bermanfaat ketika informasi dapat tersampaikan dengan baik sehingga memberikan pemahaman dan dapat diterapkan untuk menjadi sumber pengetahuan.

Erwin Pendengar di Kabupaten Jeneponto mengatakan bahwa:

Mendengarkan program Intips siaran Radio Turatea saya rasa sangat bermanfaat karena tips yang diberikan aktif sesuai dengan kebutuhan kita. Kemudian relevan karena mengikuti perkembangan zaman dan informasi yang disuguhkan informasi sifatnya *real* terkhusus untuk Jeneponto itu sendiri.<sup>6</sup>

Informasi ini sangat bermanfaat serta memiliki potensi yang tak terbatas untuk kemajuan dan kesejahteraan bersama.

Ruslan Rabatini Pendengar di Kabupaten Jeneponto mengatakan:

Saya kira adanya program Intips ini tentu saja memberikan manfaat dan informasi yang sangat baik untuk kita jadikan pedoman atau petunjuk di kehidupan sehari-hari seperti tips-tips yang ada dalam program itu. Sebagai salah satu contoh ketika ingin melakukan sesuatu kita sudah tau sebelumnya itu menambah pengalaman dan pengetahuan kita.<sup>7</sup>

Berdasarkan uraian di atas yang menganggap bahwa program Intips ini informasi yang disajikan sangat relevan dengan perkembangan zaman dan bermanfaat dalam berbagai aspek kehidupan karena tips-tips yang diberikan sesuai dengan kebutuhan pendengar.

## 3. Konten yang Relevan Bagi Pendengar

Setiap episode, Intips hadir dengan berbagai konten yang relevan untuk memenuhi kebutuhan dan minat pendengar. Dari tips kesehatan yang praktis hingga strategi keuangan yang cerdas, menjelajahi berbagai topik yang relevan dengan kehidupan sehari-hari.

---

<sup>6</sup>Erwin, (44 Tahun), Pendengar Kabupaten Jeneponto, *Wawancara*, Jeneponto, 21 Februari 2024.

<sup>7</sup>Erwin, (44 Tahun), Pendengar Kabupaten Jeneponto, *Wawancara*, Jeneponto, 21 Februari 2024.

Jumra Milan Pendengar di Kabupaten Jeneponto mengatakan:

Karena di setiap minggu itu mereka memiliki topik tersendiri misalnya dalam satu minggu topik kesehatan maka dari hari senin sampai jumat topik yang dibawakan oleh penyiar adalah topik kesehatan dan saya rasa sesuai yang saya butuhkan. Jadi saya mengetahui ketika topiknya berubah dan sesuai dengan kebutuhan saya, akan standby karena topiknya menarik.<sup>8</sup>

Siaran Intips membawa pendengar pada perjalanan yang menarik dengan topik-topik yang penuh inspirasi dan pengetahuan baru dengan konten yang relevan.

Dody Andi Baso mengatakan:

Setiap tema yang dilakukan kami melihat trending topik dari media sosial yang menjadi trend topik pembicaraan, tarolah kami membahas stunting, stunting itulah yang kami kelola kemudian sampaikan ke masyarakat melalui Radio untuk dibahas bersama.<sup>9</sup>

Erwin Pendengar di Kabupaten Jeneponto mengatakan:

Program Intips sangat memberikan edukasi kepada masyarakat khususnya kepada saya, karena informasi yang lagi hangat atau isu-isu aktual termasuk tips-tips berbagai ragam yang disampaikan oleh penyiar bisa kita dapatkan dari program ini.<sup>10</sup>

Berdasarkan keterangan informan tentang program Intips siaran Radio Turatea terdapat konten yang relevan dan mendukung adalah fokus utama dari program ini dengan menyoroti kebutuhan dan minat pendengar.

#### **4. Gaya Penyiaran yang Menarik**

Penyiaran menyampaikan informasi yang dinamis, ramah dan tutur kata yang mudah dipahami dapat membuat pendengar tertarik dan dapat terhubung dengan program Intips ini.

---

<sup>8</sup>Jumran Milan(48 Tahun), Pendengar Kabupaten Jeneponto, *Wawancara*, Jeneponto, Tanggal 26 Februari 2024.

<sup>9</sup>Dody Andi Baso (43 Tahun), Ketua Program Radio Turatea, *Wawancara*, Jeneponto, Tanggal 20, Februari 2024.

<sup>10</sup>Erwin, (44 Tahun), Pendengar Kabupaten Jeneponto, *Wawancara*, Jeneponto, 21 Februari 2024.

Masyhuri Pendengar di Kabupaten Jeneponto mengatakan:

Daya tariknya karena berada di jam istirahat sehingga bisa fokus mendengarkan, tetapi daya Tarik utamanya adalah dia dibawakan dengan cara yang tidak membosankan jadi penyiarannya secara konsisten membawakan dengan cara yang fokus. Dari teknik membawakan informasi membuat senang mendengarkan dan tidak membosankan, informasi yang dibawakan tidak seperti sedang membaca Koran tetapi dengan cara yang santai, mudah dicerna dan dipahami.<sup>11</sup>

Berdasarkan keterangan informan tentang program Intips siaran Radio Turatea terdapat gaya penyiaran yang menarik dalam program ini tercermin melalui pendekatan yang ramah, energik, dan menginspirasi. Suara oleh penyiar yang mengalir dengan lancar dan penuh semangat menambah kehangatan dalam setiap episode.

##### **5. Keterbatasan Waktu Siaran**

Durasi pada program Intips siaran Radio Turatea dirasakan pendengar sangat singkat, padahal pendengar masih ingin memperoleh informasi lebih banyak lagi.

Jumra Milan Pendengar di Kabupaten Jeneponto mengatakan:

Hal yang perlu dibenahi adalah waktu program siarannya diperpanjang durasinya agar kami lebih leluasa lagi untuk mengetahui terkait dengan informasi dan tips-tipsnya.<sup>12</sup>

Persepsi yang dikemukakan oleh Ruslan Rabatini Pendengar di Kabupaten Jeneponto:

Menurut saya kekurangan pada program intips ini memiliki keterbatasan waktu siaran, akan tetapi informasi yang diberikan sangat berkualitas dalam durasi yang terbatas.<sup>13</sup>

Dody Andi Baso mengatakan:

Kerangka waktu yang kami buat setiap hari, *daily* program dari pukul 11:00 hingga 13:00. Hal ini dikarenakan waktu tersebut adalah waktu

---

<sup>11</sup>Masyhuri (50 Tahun), Pendengar Kabupaten Jeneponto, *Wawancara*, Jeneponto, Tanggal 26, Februari 2024.

<sup>12</sup>Jumran Milan (48 Tahun), Pendengar Kabupaten Jeneponto, *Wawancara*, Jeneponto, Tanggal 26 Februari 2024.

<sup>13</sup>Ruslan Rabatini (46 Tahun), Pendengar Kabupaten Jeneponto, *Wawancara*, Jeneponto, Tanggal, 21, Februari 2024.

istirahat sehingga pendengar ada waktu untuk mendengarkan Radio Turatea baik melalui perangkat *handpone* dan renggang melakukan sesi tanya jawab. Jam siaran ini merupakan waktu yang ideal menyampaikan informasi dan tipsnya kepada pendengar khususnya masyarakat jeneponto.<sup>14</sup>

Berdasarkan keterangan dari informan tentang program Intips siaran Radio Turatea meskipun memiliki waktu yang terbatas, siaran dapat bervariasi tergantung preferensi dan kebutuhan setiap individu. Sebagian dari persepsi seseorang yaitu pengalaman sebelumnya di mana cara seseorang menafsirkan stimulus baru.

### ***B. Strategi Penyiar dSalam Menarik Minat Pendengar pada Program Intips siaran Radio Turatea 97.30 fmKabupaten Jeneponto.***

Strategi menurut Stephanie K. Marrus sebagai bagian dari proses penetapan rencana oleh pemimpin organisasi, strategi bertujuan untuk mencapai tujuan jangka panjang dengan cara menyusun langkah-langkah untuk mencapainya.<sup>15</sup>

Radio Turatea 97.30 fm, strategi yang merujuk pada pendekatan atau langkah-langkah yang diambil untuk meningkatkan kualitas siaran, bertujuan untuk menarik pendengar baru, dan mempertahankan pendengar yang sudah ada.

#### **1. Penggunaan Media Sosial**

Penggunaan melalui media sosial adalah suatu hal yang penting dapat digunakan oleh penyiar Radio Turatea agar dapat memperluas cakupan, meningkatkan keterlibatan, dan membangun hubungan yang lebih dekat dengan para pendengar. Radio Turatea memanfaatkan platfron-platfron

---

<sup>14</sup>Dody Andi Baso (43 Tahun), Ketua Program Radio Turatea, *Wawancara*, Jeneponto, Tanggal 20, Februari 2024.

<sup>15</sup>Husein Umar, *Strategic Management In Action*, (Jakarta: PT Gramedia Pustaka Umum, 2001) h. 102



media sosial seperti *facebook*, *instagram*, dan *youtube* untuk melakukan interaksi dengan pendengar secara langsung. Seperti halnya yang mengatakan oleh Pratiwi Zulkifli selaku penyiar program Intips Radio Turatea :

Jadi dalam program 'Intips', kami melakukan live streaming dengan memanfaatkan media sosial seperti melalui *facebook* ataupun *instagram* itu sendiri. Sebagai salah satu strategi kami dalam menarik minat pendengar dengan melakukan hal tersebut, selain itu kami juga meng share jadwal siaran kami melalui grup *Whatsapp* agar teman-teman bisa bergabung dengan kami untuk mendapatkan informasi penting atau tips kami siarkan.<sup>16</sup>

Berdasarkan keterangan dari penyiar tentang strategi mereka memanfaatkan media sosial ini digunakan untuk melibatkan pendengar secara langsung dalam melakukan, diskusi dan membuka sesi tanya jawab sehingga pendengar memberikan tanggapan, atau berbagai pengalaman terkait dengan topik yang dibahas dalam program intips.

## **2. Membuka Interaksi Aktif**

Upaya untuk menciptakan pengalaman yang lebih bermakna dan personal bagi pendengar, Program 'Intips' mengundang pendengar untuk melakukan interaksi langsung dengan penyiar melalui panggilan *telepon* ke nomor yang disediakan penyiar selama siaran berlangsung.

Sri Ayu Merdekawati selaku penyiar program Intips Radio Turatea mengatakan:

Sebelum kami memasuki topik yang kami bahas, kami menyapa pendengar terlebih dahulu dan menyebutkan nomor pribadi saya sebagai penyiar agar bisa melakukan dialog interaktif melalui sambungan *telepon* dengan masyarakat.<sup>17</sup>

Berdasarkan keterangan dari penyiar tentang strategi mereka melakukan sambungan *telepon* agar dapat membangun ikatan yang lebih erat

---

<sup>16</sup>Pratiwi Zulkifli (40 Tahun), Penyiar Program Intips Radio Turatea, *Wawancara*, Jeneponto, Tanggal 20, Februari 2024.

<sup>17</sup>Sri Ayu Merdekawati (39 Tahun), Penyiar Program Intips Radio Turatea, *Wawancara*, Jeneponto, Tanggal, 20, Februari 2024.

dengan pendengar dan menciptakan hubungan yang lebih dekat dengan mereka. Setiap percakapan menjadi kesempatan untuk mendengarkan aspirasi, sehingga memungkinkan program ini untuk lebih memahami dan merespon kebutuhan serta minat masyarakat pendengarnya. Selain itu, interaksi langsung dengan penyiar program melalui panggilan *telepon* juga memberikan kesempatan bagi pendengarnya agar merasa terlibat dalam program Intips.

### **3. Penentuan Musik yang Menarik**

Radio memiliki ketertarikan dengan musik, sehingga radio menjadi sarana hiburan yang efektif dan cepat, menjadikannya sebagai media utama untuk menikmati musik. Karena itu, musik memiliki peran yang sangat penting dalam radio dan bahkan menjadi bagian penting dalam setiap siarannya. Radio bisa memberikan pengalaman yang mengejutkan bagi pendengarnya karena musik yang diputarkan tidak dapat diprediksi, berbeda dengan kaset atau *playlist* yang telah dipilih sebelumnya oleh pendengar.

Pratiwi Zulkifli selaku penyiar Program Intips Radio Turatea mengatakan:

Di program Intips Radio Turatea, mempersiapkan lagu-lagu yang diputarkan adalah lagu-lagu hiks yang cocok dengan selera pendengar tentunya. Namun, pemilihan lagu harus sesuai dengan urutan lagu yang telah diatur berdasarkan genre musik, yang mempertimbangkan kebutuhan harian sesuai dengan jadwal pemutaran lagu, agar pendengar tetap setia dan tidak berpindah ke chanel lain, karena pemutaran lagu juga sangat berpengaruh bagi pendengar.<sup>18</sup>

Berdasarkan keterangan dari penyiar tentang strategi mereka berusaha untuk menyajikan lagu-lagu yang tidak hanya mendukung suasana dan konten Program Intips, tetapi juga untuk menarik minat masyarakat untuk mendengarkannya. Karena pemilihan lagu yang mereka buat

---

<sup>18</sup>Pratiwi Zulkifli (40 Tahun), Penyiar Program Intips Radio Turatea, *Wawancara*, Jenepono, Tanggal 20, Februari 2024.

didasarkan pada pertimbangan teliti tentang preferensi dan kebutuhan pendengarnya.

Selain itu, mereka juga memperhatikan variasi dalam pemutaran musik untuk menjaga keberagaman dan ketertarikan pendengarnya. Mereka yang memilih lagu-lagu dari berbagai ganre dan era yang dapat menciptakan variasi yang lebih menarik dan menyengarkan isi kepada pendengar khususnya masyarakat jeneponto.

#### **4. Menggunakan Bahasa yang Sederhana**

Dalam Program Intips, mereka percaya bahwa komunikasi yang lebih efektif dimulai dengan menggunakan bahasa yang sederhana dan mudah dipahami oleh semua pendengarnya.

Pratiwi Zulkifli selaku penyiar Program Intips Radio Turatea mengatakan:

Tentunya kami menggunakan bahasa yang sederhana saja jika kami memberikan informasi dan tips kepada pendengar bahasa yang kami gunakan tidak berbelit-belit jadi gampang masuknya dan mudah dipahami oleh masyarakat. Bahasanya yang tidak menarik dan juga VO panjang membuat pendengar sulit untuk memahami dan bisa bikin bosan.<sup>19</sup>

Berdasarkan dari keterangan penyiar tentang strategi mereka menggunakan bahasa yang sederhana saja, dapat dengan mudah dipahami terkait informasi yang disampaikan. Mereka berusaha menghindari istilah-istilah yang membingungkan atau bahasa yang terlalu formal, dan lebih fokus pada komunikasinya yang jelas, langsung dan mudah dipahami.

#### **5. Memberikan Informasi yang *Happening***

Memberikan informasi yang *happening* yaitu merujuk pada informasi apa yang lagi hits khususnya di wilayah jeneponto terkait dengan peristiwa dinamika politik, dan olahraga yang sedang hangat dibicarakan.

---

<sup>19</sup>Pratiwi Zulkifli (40 Tahun), Penyiar Program Intips Radio Turatea, *Wawancara*, Jeneponto, Tanggal 20, Februari 2024.

Sri Ayu Merdekawati selaku penyiar Program Intips Radio Turatea mengatakan:

Biasanya kami mengangkat isu-isu yang lagi *happening* kadang membagikan tips terkait dengan olahraga, kesehatan, dan *lifestyle*. Informasi yang kami sampaikan dengan agenda- agenda kegiatan pemerintah, saat ini yang lagi happening memilih kandidat capres dan cawapres. Meskipun topiknya agak berat, tapi penting bagi kami ini sebagai penyiar radio pemerintah, memberikan penyengaran isi kepala bagi pendengar khususnya pada pegawai harus netral dalam pemilihan capres dan cawapres, kami mengarahkan pendengar dengan memilih yang benar sesuai apa yang ada di hati para pendengar.<sup>20</sup>

Berdasarkan dari keterangan penyiar tentang strategi mereka memberikan informasi yang *happening* merupakan upaya untuk tetap relevan dengan perkembangan terkini. Mereka menyampaikan informasi yang sangat dinantikan dan memicu ketertarikan pendengar karena menentukan arah masa depan politik dan kebijakan negara untuk beberapa tahun kedepan.

Berdasarkan hasil penelitian bahwa Program Intips siaran Radio Turatea 97.30 fm dalam Persepsi Masyarakat di Kabupaten Jeneponto memiliki relevansi antara hasil penelitian dengan bab 2 hal ini sejalan dengan ayat yang dijelaskan sebelumnya merujuk pada ayat QS- An-Nahl 125, yang mana ditemukan bahwa penyiar program 'Intips' di Radio Turatea 97. 30 FM secara aktif menyampaikan informasi dengan tujuan yang baik, dan memberikan pemahaman yang lebih baik kepada masyarakat, dengan hikmah dan pelajaran yang baik menegaskan betapa pentingnya untuk menyampaikan informasi dengan cara yang informatif, menarik, dan mendidik. Ini mendorong penyiar untuk menggunakan cara penyampainya yang efektif dan memilih konten yang relevan agar bermanfaat bagi masyarakat. Selain itu, berdebatlah dengan mereka dengan cara yang baik menggarisbawahi pentingnya seorang

---

<sup>20</sup>Sri Ayu Merdekawati (39 Tahun), Penyiar Program Intips Radio Turatea, *Wawancara*, Jeneponto, Tanggal 20, Februari 2024.

penyiar berdialog dan berdiskusi yang baik kepada masyarakat tentang berbagai isu yang sedang terjadi.

Informasi-informasi yang disampaikan melalui program 'Intips' diharapkan agar dapat memberikan manfaat dan inspirasi kepada masyarakat dengan mengikuti jalan yang sesuai dengan ajaran agama, sehingga menekankan seorang penyiar melalui media massa seperti pada Program 'Intips' memiliki potensi besar untuk menyampaikan informasi penting yang selalu mengutamakan nilai-nilai moral dan etika islam. Penyiar diingatkan untuk berperilaku dengan bijaksana, sabar dan penuh kasih, serta menghindari segala bentuk kekerasan atau fitnah dan menyampaikan informasinya kepada masyarakat.



## BAB V

### PENUTUP

#### **A. Kesimpulan**

Berdasarkan penelitian yang telah dilakukan dapat disimpulkan bahwa:

1. Persepsi masyarakat terkait program Intips siaran Radio Turatea 97.30 Fm adalah memberikan informasi yang penting, bermanfaat bagi pendengar, konten yang relevan bagi pendengar, gaya penyiaran yang menarik, dan keterbatasan waktu siaran.
2. Strategi penyiar dalam menarik minat pendengar pada program Intips siaran Radio Turatea 97.30 Fm adalah penggunaan media sosial, membuka interaksi aktif, penentuan musik yang menarik, menggunakan bahasa yang sederhana dan memberikan informasi yang *happening*.

#### **B. Implikasi Penelitian**

Berdasarkan kesimpulan yang disampaikan di atas, penulis berharap hasil penelitian ini berimplikasi sebagai berikut.

1. Terus mengembangkan program Intips untuk meningkatkan pengetahuan dan kesadaran masyarakat tentang isu-isu penting.
2. Mengukur tingkat kepuasan pendengar terhadap konten dan format program Intips secara *countinue*.
3. Efektivitas penyiar dalam menyampaikan pesan informasi kepada masyarakat.

## KEPUSTAKAAN

- Ali Mohammad. (2014). *“Memahami Riset Perilaku Dan Sosial.”* Jakarta: Bumi Aksara.
- Al-Qur’an Al-Karim
- Bungin, Burhan (2006) *.Metedologi Penelitian Kualitatif*, Depok: PT.RajaGrafindo Persada.
- Cahya Suryana. (2017). *Pengolahan dan Analisis Data*, Jakarta.
- Casandra, Guita Vamella. (2019).*“Persepsi Masyarakat Terhadap Program Siaran Radio L-Baas 97,6 Fm”*, *Thesis*, Jurusan Komunikasi Penyiaran Islam, Fakultas Ushuluddin Adab dan Dakwah, IAIN Bengkulu. repository.iainbengkulu.ac.id. (Diakses Desember 2023).
- Departemen Pendidikan dan Kebudayaan, (2009). *Kamus Besar Indonesia*, Bandung: Dipanegoro.
- Departemen Pendidikan Nasional. (2008). *Kamus Besar Bahasa Indonesia*, Jakarta: Balai Pustaka, edisi ke 3.
- Effendy Rochmad. (2020). Mengurai Potensi Ruang Publik Lembaga Penyiaran Publik dalam Upaya Demokratisasi Masyarakat Lokal. (*Jurnal Ilmiah Sosial dan Ilmu Politik*, vol.4. no. 2.). <https://jurnal.unitri.ac.id/index.php/reformasi/article/view/57/0>. (Diakses 23 Maret 2024).
- Emzir.(2011). *Metode Penelitian Kualitatif Analisis Data*, cet.2 Jakarta: PT.RajaGrafindo Persada.
- Fadhilah, Aulia. (2020). *Rancangan Aktualisasi SOP Dinas Komunikasi Informatika dan Statistik* Jeneponto: KOMINFO.
- Faizah Nisa Aqiatul. (2019). Persepsi Pendengar Pengajian Selasa di Radio Suara Al-Hikmah satu FM. *Skripsi*. (Purwokerto: IAN Purwokerto) <https://onsearch.id/Record/IOS19651.5587>, (Diakses 23 Februari 2024).
- Fajar Marhaeni. (2009). *Ilmu Komunikasi Teori dan Praktek*, Yogyakarta : Graha Ilmu.
- Hardiyanti. (2015).*“Penggunaan Program dan Pemenuhan Kepuasan Pendengar Radio Venus di Kota Makassar”*, (*Skripsi: Fakultas Dakwah dan Komunikasi UIN Alauddin Makassar*). <https://repositori.uin-alauddin.ac.id/5260/1/HARDIANTY.pdf> (Diakses 23 Desember 2023).
- Hidajanto Djamal dan Andi Fachruddin. (2011).*Dasar-Dasar Penyiaran*, Jakarta: Kencana Prenada Media Group; Edisi Kedua,
- Inayah Khusnul. (2019).*“Manajemen Program Siaran Radio Swara Panrita Lopi FM Dalam Menarik Minat Pendengar Melalui Program Ayo Dengar Radio”*, *Skripsi: Fakultas Dakwah dan Komunikasi UIN Alauddin Makassar*. <https://repositori.uin-alauddin.ac.id/16267/1/KHUSNUL%20INAYAH.pdf>. (Diakses 23 Desember 2023)
- Irwanto.(2002). *Psikologi Umum*, Jakarta: Prehallindo.

- Jeneponto Smart 2023.(2022). *Menuju masyarakat informasi Indonesia: Profil Dinas Komunikasi Informatika dan Statistik*, Jeneponto: KOMINFO.
- Kasali Rhenald. (2007). *Manajemen Periklanan Konsep dan Aplikasinya di Indonesia*, Jakarta:Garfiti.
- Madsuki.(2001). *Jurnalisme Radio: Menata Profesionalisme Reporter dan Penyiar*, Yogyakarta.
- Mahaputra.(2016). Dedy Chandra. Persepsi Pendengar Terhadap Program Radio (Studi Deskriptif Kualitatif Persepsi Pendengar Terhadap Program Buletin Lintas Pagi LPP RRI Surakarta Periode Juni 2014), *Skripsi*, Fakultas Dakwah dan Komunikasi, (Universitas Muhammadiyah Surakarta) <https://eprints.ums.ac.id/41863/1/NASKAH%20PUBLIKASI.pdf>. (Diakses 19 Desember 2023).
- Maharani, Dwi. (2021). Strategi RRI (Radio Publik Indonesia) Palembang Mempertahankan Minat Pendengar di Era Digitalisasi Penyiaran, ISSN: 2621-8119. Vol 4. No.1). <https://www.ejournal.balitbangnovdasumsel.com/pptk/article/view/334>. (Diakses, 23 Maret 2024)
- Masduki.(2001). *Jurnalistik Radio: Menata Profesionalisme Reporter dan Penyiaran Radio*, Jakarta:Penebar Swadaya.
- Moleong Lexy, J. (2008). *Metodologi Penelitian Kualitatif*, Cet.XXV: Bandung Remaja:Rosdakarya.
- Moleong, Lexy J. (2006). *Metodologi Penelitian Agama: Teori dan Praktis*, Jakarta : PT Raja Grafindo Persada.
- Morissan, (2008). *Manajemen Media Penyiaran*, Jakarta : Prenadamedia Group.
- Morrison. (2008). *Manajemen Media Penyiaran:Strategi Mengelola Radio&Televisi*, Jakarta:Prenamedia group.
- Mulyana, Dedy. (2007). *Ilmu Komunikasi Suatu Pengantar*, Cet. 11;Bandung: Remaja Rodakarya.
- Nasution Nurhasanah. (2018). Strategi Manajemen Penyiaran Radio Swasta Kiss Fm Dalam Menghadapi Persaingan Informasi Digital. *Jurnal Interaksi*, vol 2 no. 2, Juli file:///C:/Users/User/Downloads/2094-3492-1-PB.pdf(Diakses 22 Februari 2024).
- Nurudin. (2009). *Pengantar Komunikasi Massa*, Jakarta: RajawaliPers.
- Onong Uchjana Effendy, *Radio Siaran Teori dan Praktik*, Op. Cit.
- Onong, Effendi Uchjana. (1983). *Humas Relation dan Publik Relations dalam Menejemen*, PT Alumni, Bandung: Alumni.
- Oramahi Hasan Asy'ari. (2012). *Jurnalistik Radio*, Jakarta: Erlangga
- Rafinda Nada Elita. (2019). "Hubungan Antara Kepercayaan Sosial Dengan Partisipasi Politik Pada Pemilih Pemula". *JurnalRiset Psikologi*, vol, no 2. <https://ejournal.unp.ac.id/>. (Diakses Desember 2023).
- Rahayu Diah, Puji. (2015). Persepsi Masyarakat terhadap Etika Komunikasi Pembawa Acara Tepian TV dalam Memberikan Pesan Berita Kepada Masyarakat Seputar Kota Samarinda, *E-Journal Komunikasi*, vol 3, no. 3.



<https://portal.fisip-unmul.ac.id/site/?p=3221>. (Diakses 2 Februari 2024).

- Rakhmat Jalaluddin. (2009). *Psikologi Komunikasi*, Bandung : PT Remaja Rosdakarya.
- Rasyid Harum. (2001). *Metode Penelitian Kualitatif Bidang Ilmu Sosial dan Agama*, Pontianak:STAIN Pontianak.
- Riswandi, (2009). *Dasar-Dasar Penyiaran*, Yogyakarta: Graha Ilmu.
- Robert L. Solso, dkk, (2008). "*Psikologi Kognitif*" Cet VII; Jakarta: Erlangga.
- Romeltea, *Karakteristik Pendengar Radio*. <https://romelta.com/karakteristik-pendengar-radio> (Diakses 22 Februari 2024).
- Said Irwanti. (2012). *Fungsi Sosial Radio*, Makassar: Alauddin University Press,.
- Salim Peter. (1996). *The Contemporary English-Indonesian Dictionary*, Jakarta:Modern English Press.
- Saputra, Adi. (2014). "Persepsi Masyarakat Terhadap Siaran Radio Pratama Fm 88.8 Mhz" Di Bangkinang Kecamatan Bangkinang Kabupaten Kampar, *Skripsi*, Jurusan Komunikasi Penyiaran Islam Fak. Dakwah dan Komunikasi (Universitas Islam Negeri Sultan Syarif Kasim Riau) <https://repository.uin-suska.ac.id/4603/1/FM.pdf>. (Diakses 19 Desember 2023).
- Sartono Sri. (2008). *Teknik Penyiaran dan Produksi Program Radio, Televisi dan Film Jilid 1*, Jakarta: Direktorat Pembinaan Sekolah Menengah dan Kejuruan,.
- Shihab Quraish. *Tafsir*. <https://tafsirq.com/16-an-nahl/ayat-125#>
- Slemato.(2013). *Belajar dan Faktor-faktor yang Memengaruhi*, Cet. VI; Jakarta : Rineka Cipta.
- Sutisna. (2004). "*Perilaku Konsumen dan Komunikasi Pemasaran*" Bandung: Remaja Rosdakarya.
- Syaifuddin.(2021). "Persepsi Masyarakat Pragaan Tentang Eksistensi Radio Rasda Fm". *Jurnal Ath-Thariq*, vol. 05, no. 01.<https://e-journal.metrouniv.ac.id>. (Diakses 19 Desember 2023).
- Syarifuddin, Amir. (2020). Rencana Aksi Kinerja dan Sasaran Jeneponto:KOMINFO,
- Umar Husein. (2001). *Strategic Management In Action*, Jakarta: PT Gramedia Pustaka Umum.
- Walgito, Bimo. (2004). *Pengantar Psikologi Umum*, Yogyakarta:Andi Offset.
- Werner J Severin dan Jr. James W. Tankard, (2009). *Teori Komunikasi, Communication Theories; Origins, methods &uses in the mass media*, ter. Sugeng Hariyanto, *Sejarah, Metode dan Terapan dalam Media Massa*, Jakarta: Kencana.
- Wijaya, A. W. (1993). *Komunikasi-komunikasi dan Hubungan Masyarakat*, Jakarta : Bumi Aksara.

## DAFTAR RIWAYAT HIDUP



Penulis yang bernama lengkap Suci Pitra biasa di sapa itto anak pertama dari 4 bersaudara lahir pada tanggal 05 November 2002 di kota Makassar oleh pasangan Bapak Muh Saing dan Ibu Idawati. Penulis menempuh pendidikan sekolah dasar di SD 121 Balang Loe Balang pada tahun 2008-2014 dan melanjutkan jenjang pendidikan berikutnya ke SMPN 6 Binamu pada tahun 2014-2017. Selanjutnya penulis melanjutkan pendidikan di Sekolah Menengah Akhir SMKN 8 Jeneponto pada tahun 2017-2020, dengan tahun yang sama penulis melanjutkan pendidikan keperguruan tinggi Universitas Islam Negeri (UIN) Alauddin Makassar Fakultas Dakwah dan Komunikasi Jurusan Komunikasi dan Penyiaran Islam.

UNIVERSITAS ISLAM NEGERI  
**ALAUDDIN**  
M A K A S S A R