

**PERAN PENYULUH AGAMA ISLAM DALAM PEMBINAAN MENTAL
NARAPIDANA DI LEMBAGA PEMASYARAKATAN
KELAS II A KABUPATEN BULUKUMBA**



Skripsi

Diajukan untuk Memenuhi Salah Satu Syarat Memperoleh Gelar
Sarjana Sosial Jurusan Bimbingan dan Penyuluhan Islam
pada Fakultas Dakwah dan Komunikasi
UIN Aalauddin Makassar

Oleh:

**MARSHANDA
NIM: 50200120012**

**FAKULTAS DAKWAH DAN KOMUNIKASI
UNIVERSITAS ISLAM NEGERI ALAUDDIN MAKASSAR
2024**

PERNYATAAN KEASLIAN SKRIPSI

Mahasiswa yang bertanda tangan di bawah ini:

Nama : Marshanda
NIM : 50200120012
Tempat/Tgl. Lahir : Bulukumba, 01 Maret 2003
Jur/Prodi/Konsentrasi : Bimbingan Penyuluhan Islam
Fakultas/Program : Dakwah dan Komunikasi
Alamat : BTN Bumi Somba Opu Macanda
Judul : Peran Penyuluh Agama Islam dalam Pembinaan
Mental Narapidana di Lembaga Pemasyarakatan
Kelas II A Kabupaten Bulukumba

Menyatakan dengan sesungguhnya dengan penuh kesadaran bahwa skripsi ini benar adalah hasil karya sendiri. Jika dikemudian hari terbukti bahwa ia merupakan duplikat, tiruan, atau di buat oleh orang lain, sebagian atau seluruhnya, maka skripsi dan gelar yang diperoleh karenanya batal demi hukum.

Gowa, 27 Juni 2024



MARSHANDA
NIM:5200120012

PENGESAHAN SKRIPSI

Skripsi berjudul, “Peran Penyuluh Agama Islam dalam Pembinaan Mental Narapidana di Lembaga Pemasyarakatan Kelas II A Kabupaten Bulukumba”, yang disusun oleh Saudari Marshanda, NIM: 50200120012, Mahasiswi Jurusan Bimbingan dan Penyuluhan Islam Fakultas Dakwah dan Komunikasi Universitas Islam Negeri Alauddin Makassar, telah diuji dan dipertahankan dalam sidang Ujian Skripsi (Munaqasyah) yang diselenggarakan pada hari Kamis tanggal 27 Juni 2024 M, bertepatan dengan tanggal 20 Dzulhijjah 1445 H, dinyatakan telah dapat diterima sebagai salah satu syarat untuk memperoleh gelar Sarjana Sosial pada Jurusan Bimbingan dan Penyuluhan Islam dengan beberapa perbaikan.

Gowa, 27 Juni 2024 M
20 Dzulhijjah 1445 H

DEWAN PENGUJI :

Nomor SK 1658 Tahun 2024

Ketua Sidang : Dr. St. Rahmatiah, S.Ag., M.Sos.I

Sekretaris : Dr. Hamriani, S.Sos.I., M.Sos.I

(.....)
(.....)

DEWAN PENGUJI :

1. Dr. A. Syahraeni, M.Ag

2. Dr. Nasriah, M. Sos.I

3. Dr. Tasbih, M.Ag

4. Dr. Ilham Hamid, S.Ag., M.Pd.I., M.Pd

(.....)
(.....)
(.....)
(.....)

Disahkan oleh:

Dekan Fakultas Dakwah dan Komunikasi
Universitas Islam Negeri Alauddin Makassar,



Prof. Dr. H. Abd. Rasvid M. S.Ag., M.Pd., M.Si., M.M. /
NIP. 19690827 199603 1 004

KATA PENGANTAR

بِسْمِ اللَّهِ الرَّحْمَنِ الرَّحِيمِ

إِنَّ الْحَمْدَ لِلَّهِ نَحْمَدُهُ وَنَسْتَعِينُهُ وَنَسْتَغْفِرُهُ، وَنَعُوذُ بِاللَّهِ مِنْ شُرُورِ أَنْفُسِنَا وَمِنْ سَيِّئَاتِ أَعْمَالِنَا مَنْ يَهْدِهِ اللَّهُ فَلَا مُضِلَّ لَهُ وَمَ يُضِلِّ فَلَا هَادِيَ لَهُ أَشْهَدُ أَنْ لَا إِلَهَ إِلَّا اللَّهُ وَحْدَهُ لَا شَرِيكَ لَهُ، وَأَشْهَدُ أَنَّ مُحَمَّدًا عَبْدُهُ وَرَسُولُهُ،، أَمَا بَعْدُنْ

Puji syukur kehadirat Allah swt. Tuhan semesta alam yang senantiasa memberikan rahmat dan karunia serta kesabaran dan ketekunan kepada peneliti dalam menyelesaikan penulisan skripsi ini yang berjudul “Peran Penyuluh Agama Islam dalam Pembinaan Mental Narapidana di Lembaga Pemasyarakatan Kelas II A Kabupaten Bulukumba”. Salawat serta salam semoga senantiasa tercurahkan kepada Nabi Muhammad saw. yang diutus oleh Allah swt. ke persada muka bumi sebagai suri tauladan dan menjadi rahmat bagi seluruh alam.

Keberhasilan peneliti dalam perkuliahan dan penyelesaian skripsi ini peneliti banyak menghadapi suka duka, tetapi berkat pertolongan dari Allah swt. serta dukungan dari berbagai pihak, peneliti dapat menyelesaikan karya tulis ilmiah ini. Oleh karena itu, peneliti menyampaikan penghargaan dan ucapan terima kasih terutama kepada:

1. Prof. H. Hamdan Juhannis, M.A., Ph.D. Rektor UIN Alauddin Makassar beserta Prof. Dr. H. Kamaluddin Abunawas, M.Ag., Wakil Rektor Bidang Akademik dan Pengembangan Lembaga, Dr. H. Andi Aderus, Lc., M. Ag., Wakil Rektor Bidang Administrasi Umum Dan Perencanaan Keuangan, Prof. Dr. Muhammad Halifah Mustami, M. Pd., Wakil Rektor Bidang Kemahasiswaan dan Alumni, dan Prof. Dr. H. Muhammad Amri, Lc., M.

- Ag., Wakil Rektor Bidang Kerjasama, yang telah menyediakan fasilitas belajar sehingga peneliti dapat mengikuti kuliah dengan baik.
2. Prof. Dr. H. Abd. Rasyid Masri, M. Pd., M. SI., MM, Dekan Fakultas Dakwah dan Komunikasi UIN Alauddin Makassar beserta Dr. St. Aisyah. BM, S. Sos. I., M. Sos. I Wakil Dekan I Bidang Akademik, Dr. Rahmawati Haruna, S. S., M. Si Wakil Dekan II Bidang Administrasi Umum dan Dr. Syamsuddin, AB.M.Pd Wakil Dekan III Bidang Kemahasiswaan, yang telah memberikan berbagai fasilitas sehingga peneliti dapat menyelesaikan studi di Fakultas Dakwah dan Komunikasi.
 3. Dr. St. Rahmatiah, S.Ag., M.Sos.I dan Dr. Hamriani, S.Sos.I, M.Sos.I, Ketua dan Sekretaris Jurusan Bimbingan dan Penyuluhan Islam yang telah memberikan fasilitas, bimbingan selama peneliti menempuh pendidikan di Fakultas Dakwah dan Komunikasi UIN Alauddin Makassar.
 4. Dr. Andi syahraeni, M.Ag., pembimbing I dan Dr. St. Nasriah, M.Sos. I., Pembimbing II yang telah meluangkan waktu dan memberikan arahan dalam membimbing dan mengarahkan sehingga skripsi ini dapat menyelesaikan dengan baik.
 5. Dr. Tasbih, M. Ag. Munaqisy I dan Ilham Hamid, S. Ag., M. Pd., M.Pd. I Munaqisy II yang telah menguji dengan penuh kesungguhan hati untuk kesempurnaan skripsi ini.
 6. Bapak dan Ibu dosen yang telah memberikan bimbingan dan wawasan ilmu pengetahuan selama peneliti menempuh pendidikan di Fakultas Dakwah dan komunikasi.
 7. Kepala Perpustakaan UIN Alauddin Makassar, Dr. Andi Ibrahim, S. Ag., SS., M. Pd, serta Kepala Perpustakaan Fakultas Dakwah dan Komunikasi

beserta seluruh stafnya yang telah menyediakan fasilitas buku sebagai pedoman bagi peneliti untuk penelitian skripsi ini.

8. Staf fakultas dakwah dan komunikasi serta staf jurusan Bimbingan dan Penyuluhan Islam Bapak Sofyan Basir S.Sos yang telah membantu semua pengurusan administrasi selama menempuh pendidikan.
9. Mutzaini, A,Md.IP.,S.Sos.,M.Si selaku kepala lembaga pemasyarakatan kelas II A Bulukumba dan staf lembaga pemasyarakatan kelas II A Bulukumba yang telah memberi izin kepada peneliti untuk melaksanakan penelitian di lembaga pemasyarakatan kelas II A bulukumba. Terima kasih kepada bapak Abdurrahman, M.Pd.I sebagai informan kunci dan seluruh informan yang terlibat dalam memberikan informasi kepada peneliti.
10. Teman-teman jurusan Bimbingan dan Penyuluhan Islam angkatan 2020 terkhusus kelas BPI A yang sama-sama berjuang serta semua pihak yang telah terlibat memberikan bantuan dan dukungan kepada peneliti selama proses penyelesaian skripsi. Serta Kepada teman kos, dan teman KKN yang telah memberikan semangat dan senantiasa saling mengingatkan satu sama lain
11. Orang tua peneliti yang tercinta Syaharuddin Boy dan Suriani yang telah memberikan dukungan baik dari segi materi, doa dan nasihat yang benar-benar menemani dari nol. Dengan keyakinan peneliti bahwa selama ridho orang tua menyertai, maka semua urusan akan di permudah dan penguat bagi peneliti dalam menghadapi hambatan-hambatan yang di alami. Serta kepada saudara kandung Rizal, Aisyah, dan keluarga yang selalu memberikan dukungan dan semangat sehingga peneliti dapat menyelesaikan studi.

Peneliti menyadari bahwa tanpa bantuan dari semua pihak maka penyusunan skripsi ini tidak akan terselesaikan dengan baik dan peneliti berharap semua pihak yang telah banyak membantu peneliti dalam membuat skripsi mendapat rida dan rahmat-Nya. Peneliti menyadari sepenuhnya bahwa karya ini merupakan sebuah karya sederhana yang sarat dengan kekurangan dan jauh dari kesempurnaan. Kritik dan saran sangat diharapkan untuk kesempurnaan karya ilmiah ini.

Gowa, 27 Juni 2024

Penyusun,

MARSHANDA

NIM: 50200120012

DAFTAR ISI

JUDUL	i
PERNYATAAN KEASLIAN SKRIPSI	ii
KATA PENGANTAR	iv
DAFTAR ISI.....	vii
DAFTAR TABEL	x
PEDOMAN TRANSLITERASI	xi
ABSTRAK	xv
BAB I PENDAHULUAN.....	1
A. Latar Belakang Masalah.....	1
B. Fokus Penelitian dan Deskripsi Fokus.....	5
C. Rumusan Masalah	6
D. Kajian Pustaka/ Penelitian Terdahulu.....	6
E. Tujuan dan Kegunaan Penelitian	9
BAB II TINJAUAN TEORETIS.....	10
A. Penyuluh Agama Islam.....	10
B. Pembinaan Mental	19
C. Narapidana.....	28
BAB III METODOLOGI PENELITIAN	34
A. Jenis dan Lokasi Penelitian.....	34
B. Pendekatan Penelitian	43
C. Sumber Data	44
D. Metode Pengumpulan Data.....	45
E. Instrumen Penelitian	46
F. Teknik Pengolahan dan Analisis Data	46
BAB IV HASIL PENELITIAN DAN PEMBAHASAN.....	49
A. Upaya Penyuluh Agama Islam dalam Pembinaan Mental Narapidana di Lembaga Pemasarakatan Kelas II A Kabupaten Bulukumba.....	49
B. Hasil Upaya Penyuluh Agama Islam dalam Pem binaan Mental Narapidana di Lembaga Pemasarakatan Kelas II A Kabupaten Bulukumba.....	56
BAB V PENUTUP	64
A. Kesimpulan	64
B. Implikasi Penelitian	64
DAFTAR PUSTAKA	66
LAMPIRAN.....	69
DAFTAR RIWAYAT HIDUP.....	90

DAFTAR TABEL

Tabel 4.1	Daftar Organisasi Sub Bagian Tata Usaha Lembaga Pemasyarakatan Kelas II A Bulukumba.....	38
Tabel 4.2	Daftar Kepegawaian Lembaga Pemasyarakatan Kelas II A Kabupaten Bulukumba.....	39

PEDOMAN TRANSLITERASI ARAB-LATIN

Daftar huruf bahasa Arab dan transliterasinya ke dalam huruf latin dapat dilihat pada tabel berikut:

1. Konsonan

Huruf Arab	Nama	Huruf Latin	Nama
ا	Alif	tidak dilambangkan	tidak dilambangkan
ب	Ba	B	Be
ت	Ta	T	Te
ث	Tsa	ṡ	es (dengan titik di atas)
ج	Jim	J	Je
ح	Ha	Ḥ	ha (dengan titik di bawah)
خ	Kha	Kh	ka dan ha
د	Dal	D	De
ذ	Zal	Ẓ	zet (dengan titik di atas)
ر	Ra	R	Er
ز	Za	Z	Zet
س	Sin	S	Se
ش	Syin	Sy	se nad ss
ص	Shad	Ṣ	es (dengan titik di bawah)
ض	Dhad	Ḍ	de (dengan titik di bawah)
ط	Tha	Ṭ	te (dengan titik di bawah)
ظ	Dza	Ẓ	zet (dengan titik di bawah)
ع	„ain	„	apostrof terbaik
غ	Gain	G	Se
ف	Fa	F	Ef
ق	Qaf	Q	Qi
ك	Kaf	K	Ka
ل	Lam	L	Ei
م	Mim	M	Em
ن	Nun	N	En
و	Wawu	W	We
ه	Ha	H	Ha
أ	Hamzah	“	Apostrof
ي	ya“	Y	Ye

Hamzah (ء) yang terletak di awal kata mengikuti vokalnya tanpa diberi tanda apapun. Jika ia terletak di tengah atau di akhir, maka ditulis dengan tanda (,).

2. Vokal

Vokal bahasa Arab, seperti vokal bahasa Indonesia, terdiri atas vokal tunggal atau monoftong dan vokal rangkap atau diftong.

Vokal tunggal bahasa Arab yang lambangnya berupa tanda atau harakat, transliterasinya sebagai berikut:

Tand a	Nama	Haruf Latin	Nama
ـَ	<i>FATHAH</i>	<i>A</i>	<i>A</i>
ـِ	<i>KASRAH</i>	<i>I</i>	<i>I</i>
ـُ	<i>DAMMAH</i>	<i>U</i>	<i>U</i>

3. Maddah

Maddah atau vokal panjang yang lambangnya berupa harakat atau huruf, transliterasinya berupa huruf dan tanda, yaitu:

Harakat dan Huruf	Nama	Huruf dan Tanda	Nama
ا... ا... ا...	Fathah dan alifatau ya	A	a dan garisdi atas
اِ-	Kasrah dan ya	I	i dan garisdi atas
اُ	Dammah danwau	U	u dan garisdi atas

4. Ta'marbutah

Transliterasi untuk ta marbutah ada dua, yaitu: *ta marbutah* yang hidup atau mendapat harakat *fathah*, *kasrah* dan *dammah*, yang transliterasinya adalah [t]. sedangkan *ta marbutah* yang mati atau mendapat harakat sukun transliterasinya adalah [n].

5. Syaddah (Tasydid)

Syaddah atau *tasydid* yang dalam system tulisan Arab dilambangkan dengan sebuah tanda *tasydid*, dalam transliterasinya ini dilambangkan dengan perulangan huruf (konsonan ganda) yang diberi tanda *syaddah*. Jika huruf (ي), maka ia ditransliterasikan seperti huruf maddah (i).

6. Kata Sandang

Kata sandang dalam system tulisan Arab dilambangkan dengan huruf ʾ (*alif lam ma'arifah*). Dalam pedoman transliterasi ini, kata sandang ditransliterasi seperti biasa, al-, baik ketika ia di ikuti oleh huruf *syamsiah* maupun huruf *qamariyah*. Kata sandang tidak mengikuti bunyi huruf langsung yang mengikutinya. Kata sandang ditulis terpisah dari kata yang mengikutinya dan dihubungkan dengan garis mendatar (-).

7. Hamzah

Aturan transliterasi huruf *hamzah* menjadi apostrop hanya berlaku bagi hamzah yang terletak di tengah dan akhir kata. Namun, bila *hamzah* terletak di awal kata, ia tidak dilambangkan karena dalam tulisan Arab ia berupa *alif*.

8. Penulisan Kata Arab yang Lazim digunakan dalam Bahasa Indonesia

Kata, istilah atau kalimat Arab yang ditransliterasi adalah kata, istilah atau kalimat yang sudah lazim dan menjadi bagian dari perbendaharaan bahasa Indonesia atau sudah sering ditulis dalam tulisan bahasa Indonesia, tidak lagi ditulis menurut cara transliterasi di atas. Misalnya kata Alquran (dari

Alquran), sunnah, khusus dan umum. Namun bila kata-kata tersebut menjadi bagian dari satu rangkaian teks Arab, maka mereka harus ditransliterasi secara utuh.

9. Lafz al-Jalalah (الله)

Kata “Allah” yang didahului partikel seperti huruf *jarr* dan huruf lainnya atau berkedudukan sebagai *mudafilaih* (frase nominal), ditransliterasi tanpa huruf hamzah.

Adapun ta marbutah di akhir kata yang disandarkan kepada *lafz al-Jalalah*, ditransliterasi dengan huruf [t].

10. Huruf Kapital

Walau system tulisan Arab tidak mengenal huruf kapital (*All caps*), dalam transliterasinya huruf-huruf tersebut dikenai ketentuan tentang penggunaan huruf kapital berdasarkan pedoman ejaan bahasa Indonesia yang berlaku (EYD). Huruf capital, misalnya digunakan untuk menuliskan huruf awal nama dari (orang, tempat, bulan) dan huruf pertama pada permulaan kalimat. Bila nama diri didahului oleh kata sandang (al-), maka yang ditulis dengan huruf kapital tetap huruf awal nama diri tersebut, bukan huruf awal kata sandangnya. Jika terletak pada awal kalimat, maka huruf A dari kata sandang tersebut menggunakan huruf kapital (AL-). Ketentuan yang sama juga berlaku untuk huruf awal dari judul referensi yang didahului oleh kata sandang al-, baik ketika ia ditulis dalam teks maupun dalam catatan rujukan (CK DP, CDK dan DR).

ABSTRAK

Nama : MARSHANDA
Nim : 50200120012
Judul : Peran Penyuluh Agama Islam dalam Pembinaan Mental Narapidana di Lembaga Pemasyarakatan Kelas II A Kabupaten Bulukumba

Penelitian ini mengangkat pokok permasalahan tentang bagaimana “Peran Penyuluh Agama Islam dalam Pembinaan Mental Narapidana di Lembaga Pemasyarakatan Kelas II A Kabupaten Bulukumba” dengan sub masalah yaitu: 1. Bagaimana upaya Penyuluh Agama Islam dalam pembinaan mental narapidana di Lembaga Pemasyarakatan Kelas II A Kabupaten Bulukumba?, 2. Bagaimana hasil upaya Penyuluh Agama Islam dalam pembinaan mental narapidana di Lembaga Pemasyarakatan Kelas II A Kabupaten Bulukumba?.

Penelitian ini menggunakan jenis penelitian kualitatif, yang berlokasi di Jl Jendral Ahmad Yani No 13, Polewali, Kecamatan Gantarang, Kabupaten Bulukumba. Pendekatan penelitian ini adalah Bimbingan Penyuluhan Islam dan pendekatan Psikologi. Sumber data primer dalam penelitian ini adalah Addurahman sebagai informan kunci dan informan tambahan Abrar, Muh Syukri, serta enam orang narapidana. Sumber data sekunder yaitu buku, skripsi, jurnal, literatur, serta sumber data lainnya sebagai pelengkap. Metode yang digunakan dalam pengumpulan data adalah observasi, wawancara dan dokumentasi. Analisis data dilakukan melalui tiga tahapan yaitu reduksi data, penyajian data dan penarikan kesimpulan.

Hasil penelitian ini, menunjukkan bahwa upaya yang dilakukan Penyuluh Agama Islam dalam pembinaan mental narapidana di Lembaga Pemasyarakatan Kelas II A Kabupaten Bulukumba: dengan memberikan pemahaman agama, memberikan pelatihan baca tulis Alquran, melatih keterampilan, dan pemberian motivasi, serta hasil dari upaya penyuluh dalam pembinaan adalah dapat dilihat dari perilaku positif meningkat, kemampuan baca tulis Alquran meningkat, percaya diri didepan umum, pembiasaan beribadah, dan memiliki keterampilan.

Implementasi dari penelitian ini adalah: 1. Diharapkan kepada narapidana dapat menerapkan apa yang telah di berikan baik itu pengetahuan ataupun keterampilan selama berada di Lembaga Pemasyarakatan Kelas II A Kabupaten Bulukumba, ketika mereka kembali dilingkungan keluarga dan masyarakat, 2. Lebih meningkatkan pelayanan kondisi dalam Lembaga pemasyarakatan Kelas II A Kabupaten Bulukumba, membantu kebijakan yang lebih efektif dan penyuluh membangun jaringan dukungan yang positif.

BAB I

PENDAHULUAN

A. Latar Belakang Masalah

Pembinaan mental merupakan upaya yang dilakukan oleh seorang pembimbing dalam memberikan bimbingan kepada klien, bimbingan tersebut mengenai kondisi batin dan jiwa seseorang agar menjadi pribadi yang memiliki kesehatan mental dan bertindak sesuai dengan norma-norma yang berlaku. Orang yang sehat mentalnya adalah orang yang terhindar dari gangguan penyakit jiwa dan mampu menyesuaikan diri, sanggup menghadapi masalah-masalah dan goncangan-goncangan yang luar biasa, adanya keserasian fungsi jiwa, dan merasa dirinya berharga, berguna dan berbahagia serta dapat menggunakan potensi-potensi yang dimiliki semaksimal mungkin.¹

Manusia dibekali dengan potensi keimanan yang ada dalam dirinya, namun terkadang banyak orang yang belum terbiasa memanfaatkan atau menyalahgunakan potensi tersebut. Potensi yang Tuhan sediakan bagi manusia sangatlah lengkap dan sempurna. Hal ini menyebabkan manusia mampu mengembangkan dirinya melalui potensi bawaan seperti potensi emosional, fisik, intelektual dan keagamaan, secara fisik manusia terus berkembang, mental manusia terus berkembang, mengalami kedewasaan dan perubahan. Semua itu merupakan bagian dari potensi yang diberikan Tuhan kepada manusia sebagai makhluk pilihan. Potensi yang diberikan kepada manusia sejalan dengan sifat Tuhan dan sesuai dengan batas

¹M Sattu Alang, *Kesehatan Mental* (Cet IV; Makassar: Alauddin University Press, 2020), h. 3

kemampuannya sebagai manusia. Jadi sasaran pembangunan mental adalah mengembangkan dan mengarahkan apa yang ada dalam diri setiap individu secara optimal, sehingga setiap individu dapat bermanfaat bagi dirinya dan masyarakat pada umumnya.²

Seseorang dikatakan sehat mentalnya bila terjalin secara harmonis antara fungsi psikisnya dengan fungsi fisiknya. Hal yang dapat dilakukan dalam kesehatan mental agar seseorang mendapatkan keseimbangan jiwa, menegakkan kepribadian yang terintegrasi dengan baik, serta mampu memecahkan segala kesulitan hidup dengan kepercayaan diri dan keberanian. Hal ini bertujuan agar seseorang dapat membina jiwa yang sehat, berusaha mencegah kepatahan jiwa, mencegah berkembangnya macam-macam penyakit mental dan sebab timbulnya penyakit tersebut serta mengusahakan penyembuhan.³

Pembinaan mental sangat penting untuk narapidana untuk mencegah penyimpangan-penyimpangan yang terjadi pada manusia. Pembinaan yang dilakukan mampu membuat manusia menyadari fitrahnya sebagai khalifah dimuka bumi ini dan makhluk tuhan yang wajib mematuhi perintahnya yaitu menyembah dan mengabdikan kepada Allah swt agar terjalin hubungan yang baik antara makhluk dan sang pencipta. Adapun sebagai pedoman dalam melaksanakan pembinaan mental oleh penyuluh agama yang baik sebagaimana dalam QS. An-Nahl/16:125

²Husamah, *Pengantar Pendidikan*, (Cet; II, Malang: Universitas Muhammadiyah Malang, 2019), h. 19-20.

³Sumadi Suryabrata, *Psikologi Kepribadian* (Cet. XXIV; Jakarta: CV. Rajawali, 2019), h. 77

أَدْعُ إِلَى سَبِيلِ رَبِّكَ بِالْحِكْمَةِ وَالْمَوْعِظَةِ الْحَسَنَةِ وَجَادِلْهُمْ بِالَّتِي هِيَ أَحْسَنُ إِنَّ رَبَّكَ هُوَ أَعْلَمُ بِمَنْ ضَلَّ عَنْ سَبِيلِهِ وَهُوَ أَعْلَمُ بِالْمُهْتَدِينَ ﴿١٢٥﴾

Terjemahnya:

Serulah (manusia) ke jalan Tuhanmu dengan hikmah dan pengajaran yang baik serta debatlah mereka dengan cara yang lebih baik. Sesungguhnya Tuhanmu Dialah yang paling tahu siapa yang tersesat dari jalan-Nya dan Dia (pula) yang paling tahu siapa yang mendapat petunjuk.⁴

Maksud yang terkandung dalam ayat diatas bahwa nabi saw. diperintahkan untuk mengajak kepada umat manusia dengan cara-cara yang telah menjadi tuntunan al-qu'an: al-hikmah, mauidhoh hasanah, dan wajadilhum billati hiya ahsan. Dengan cara ini, nabi saw sebagai rasul terakhir dijamin akan berhasil mengajak umatnya dengan penuh kesadaran. Ketiga metode tersebut telah mengilhami berbagai metode penyebaran Islam maupun dalam konteks pendidikan.⁵

Narapidana adalah orang yang pada suatu waktu tertentu sedang menjalani pidana karena dicabut kemerdekaan dalam ruang geraknya berdasarkan keputusan hakim. Narapidana adalah orang yang terhukum yang dikenakan pidana dengan menghilangkan kemerdekaannya di tengah-tengah masyarakat yang telah mendapat keputusan dari pengadilan. Tujuan dari hukuman ini adalah untuk berhenti dan melindungi masyarakat terhadap kejahatan yang dilakukannya.

⁴Kementrian agama RI, *Alquran dan Terjemahannya* (Jakarta: Direktorat Jenderal Bimbingan Dan Agama Islam Direktorat Jenderal Urusan Agama Islam dan Pembinaan Syari'ah, 2019), h. 281

⁵Arief Setiawan dkk, *Tafsir Ayat-Ayat Alquran Tentang Konsep Metode Pembelajaran*, (Bandung: Universitas Bandung, 2020), h. 18

Negara yang mengambil hilang kemerdekaan warganya harus tetap mencukupi hak-haknya, seperti hak untuk hidup yang lebih baik. Tujuan dari lembaga pemasyarakatan yakni pembinaan pelanggar hukum, memperbaiki hubungan baik dengan dirinya maupun dengan masyarakat ini merupakan landasan filosofi dari sistem pemasyarakatan. Dengan dasar inilah narapidana yang masuk kedalam lembaga pemasyarakatan harus diberikan pembinaan agar mereka menjadi lebih baik lagi. Pemisahan pembinaan yang dilakukan hanyalah sebatas gender mereka. Dengan artian bahwa pembinaan yang diberikan sama, dan hasil yang diinginkan juga kearah yang lebih baik. Pembinaan yang diberikan kepada narapidana dilakukan agar sikap dan perilaku mereka dapat berubah kearah lebih baik. Perubahan tidak langsung dengan cepat, melainkan melalui program-program yang diberikan seperti pembinaan kepribadian dan pembinaan kemandirian. Penekanan pembinaan kepribadian dan kemandirian yang diberikan lapas dimaksudkan agar mereka dapat memahami kondisi yang dialaminya, sehingga nantinya akan menjadikan narapidana memiliki kesadaran untuk mengubah sikap dan perilakunya.

Lembaga pemasyarakatan Kelas II A Kabupaten Bulukumba memiliki warga binaan saat ini berjumlah 526 orang. Di Lembaga ini ada beberapa macam bimbingan yang telah dijalankan oleh penyuluh, yaitu diantaranya bimbingan dan penyuluhan Islam.

Bimbingan dan Penyuluhan Islam sangat penting terhadap narapidana salah satu cara dalam membina mental narapidana di Lembaga pemasyarakatan kelas II A Kabupaten Bulukumba agar mereka dapat melakukan kewajibannya dengan mendekatkan diri kepada Allah swt dan menjauhi larangannya. Melakukan pembinaan terhadap narapidana

merupakan hal yang tidak mudah. Dalam proses pembinaan mental narapidana di Lembaga pemasyarakatan kelas II A Kabupaten Bulukumba, pembinaannya itu meliputi pendidikan agama contohnya belajar baca tulis alquran, salat dan pengajian. Tujuan dilaksanakan pembinaan mental terhadap narapidana di Lembaga pemasyarakatan kelas II A Kabupaten Bulukumba agar tidak dapat mengulangi kesalahan yang diperbuat dan sebagai efek jera bagi mereka. Sehingga tidak di masukkan kembali kedalam Lembaga pemasyarakatan kelas II A Kabupaten Bulukumba, maka peneliti mengambil judul Peran Penyuluh Agama Islam dalam pembinaan mental narapidana di Lembaga pemasyarakatan kelas II A Kabupaten Bulukumba.

B. Fokus Penelitian dan Deskripsi Fokus

1. Fokus Penelitian

Penelitian ini berjudul “Peran Penyuluh Agama Islam dalam Pembinaan Mental Narapidana di Lembaga Pemasyarakatan Kelas II A Kabupaten Bulukumba”. Penelitian ini merupakan penelitian kualitatif, oleh karena itu penelitian ini akan difokuskan pada upaya yang dilakukan Penyuluh Agama Islam dalam pembinaan mental narapidana dilembaga pemasyarakatan kelas II A Kabupaten Bulukumba.

2. Deskripsi Fokus

Berdasarkan fokus penelitian tersebut, maka dapat dideskripsikan bahwa hasil peran Penyuluh Agama Islam dalam pembinaan mental narapidana di lembaga pemasyarakatan kelas II A Kabupaten Bulukumba yaitu:

Peran Penyuluh Agama Islam adalah membantu narapidana atau tahanan dalam mengatasi masalahnya sehingga mendapatkan sebuah solusi terkait masalah yang dihadapi oleh narapidana.

Pembinaan mental narapidana dapat memberikan bimbingan dengan cara memberikan bekal pendidikan memberikan pemahaman tentang pendidikan mental spiritual dan memberikan kegiatan-kegiatan jasmani atau hiburan. Adapun pembinaan lainnya yaitu penyuluh memberikan bimbingan salat, ceramah, melaksanakan kegiatan pengajian agar dapat mengatasi masalah yang dihadapi dengan memahami nilai-nilai agama dalam sehari-hari serta dapat mengembangkan potensi yang ada dalam dirinya sehingga semaksimal mungkin untuk mendapatkan ridho Allah swt.

C. Rumusan Masalah

Sebagaimana yang telah diuraikan diatas, maka peneliti dapat mengemukakan permasalahan pokok dalam penelitian ini, yaitu “Bagaimana Peran Penyuluh Agama Islam dalam Pembinaan Mental Narapidana di Lembaga Pemasyarakatan Kelas II A Kabupaten Bulukumba? dan dari pokok permasalahan tersebut, maka dirumuskan sub-sub masalah sebagai berikut:

1. Bagaimana upaya Penyuluh Agama Islam dalam pembinaan mental narapidana di lembaga Pemasyarakatan Kelas II A Kabupaten Bulukumba?
2. Bagaimana hasil Upaya Penyuluh Agama Islam dalam pembinaan mental Narapidana di lembaga Pemasyarakatan Kelas II A Kabupaten Bulukumba?

D. Kajian Pustaka/ Penelitian Terdahulu

1. Kaitannya dengan Buku-Buku

- a. Buku yang berjudul “*Psikologi Pemasyarakatan*” oleh Wahyu Safuddin. Didalam buku ini membahas tentang psikologi warga binaan untuk menciptakan sumber daya manusia yang baik dan berkualitas.

Memberikan persiapan atau bekal terhadap warga binaan dan anak didik pemasyarakatan merupakan hak-hak yang harus ditunaikan.⁶

- b. Buku “*Pelaksanaan Pidana Penjara dengan Sistem Pemasyarakatan*” oleh Bambang Poernomo. Di dalam buku ini membahas tentang proses pelaksanaan pembinaan narapidana di masyarakat dengan berbagai pembinaan agar para narapidana dapat dibina berdasarkan pedoman pelaksanaan pembinaan narapidana di Lembaga Pemasyarakatan, baik secara individu maupun kelompok.⁷
- c. Jurnal dengan judul “Pembinaan Mental terhadap Narapidana Perempuan di Lembaga Pemasyarakatan” yang ditulis oleh Adi Nugroho dan Mitro Subroto, memaparkan bahwa pembinaan yang diberikan terhadap narapidana yaitu dengan pembinaan kepribadian dan kemandirian guna untuk meningkatkan ketaqwaan kepada Tuhan Yang Esa, intelektual, sikap dan perilaku.⁸

2. Kaitannya Dengan Penelitian Terdahulu

- a. Penelitian yang dilakukan oleh Nursyamsiani jurusan Bimbingan Penyuluhan Islam UIN Alauddin Makassar tahun 2017 dengan judul “Implementasi Bimbingan Agama Islam terhadap pengguna Narkotika pada Lembaga Pemasyarakatan Kelas II A Bollangi Sungguminasa”. Skripsi ini menggunakan jenis penelitian kualitatif dengan menggunakan pendekatan bimbingan dan pendekatan psikologi. Hasil penelitian menunjukkan bahwa upaya-upaya yang digunakan dalam menanggulangi

⁶Wahyu Saefuddin, *Psikologi Pemasyarakatan* (Jakarta: Kencana, 2020), h. 139

⁷Bambang Poernomo, *Pelaksanaan Pidana Penjara Dengan Sistem Pemasyarakatan*, h. 38

⁸Adi nugroho dan mitro subroto, “Pembinaan Mental terhadap Narapidana Perempuan di Lembaga Pemasyarakatan”, *jurnal intelektualita*, vol. 10, no. 2 (2021): h. 295.

kecanduan narkoba yaitu memberikan terapi untuk menstabilkan emosi serta mengontrol diri.

- b. Penelitian yang dilakukan oleh Muhammad Fitrah jurusan Bimbingan Penyuluhan Islam UIN Alauddin Makassar tahun 2018 dengan judul “Efektivitas Penyuluh Agama Islam dalam Pembinaan Mental Narapidana Pada Lembaga Pemasyarakatan Kelas I Makassar. Skripsi ini menggunakan jenis penelitian kualitatif dengan metode pendekatan bimbingan dan psikologi. Hasil penelitian menunjukkan bahwa penerapan strategi dalam pembinaan mental narapidana di lembaga pemasyarakatan kelas I Makassar adalah ceramah keagamaan, baca tulis Alquran pembiasaan ibadah, dan pemberian nasehat. Implikasi penelitian ini meningkatkan pelayanan kegiatan penyuluhan agama Islam terhadap narapidana guna mencapai suatu tujuan yang diinginkan.
- c. Penelitian yang dilakukan oleh Saiful Alam jurusan bimbingan dan penyuluhan Islam UIN Alauddin Makassar tahun 2017 dengan judul “Metode Dakwah dalam Pembinaan Akhlak Narapidana di Rumah Tahanan Negara (Rutan) Kelas II B Kabupaten Jeneponto”. Skripsi ini menggunakan jenis penelitian kualitatif dengan menggunakan pendekatan sosiologi, pendekatan bimbingan dan pendekatan psikologi. Hasil dari penelitian ini menunjukkan bahwa dakwah yang efektif dalam pembinaan akhlak narapidana di Rumah Tahanan Negara (Rutan) Kelas II B Jeneponto yaitu materi dakwah sesuai dengan metode dakwah yaitu bil hikmah, diskusi dan ceramah agama. Implikasi penelitian ini untuk meningkatkan pelayanan kegiatan penyuluhan agama Islam terhadap narapidana.

Berdasarkan hasil penelitian yang dikemukakan, maka dapat berbeda dengan penelitian ini berbeda secara keseluruhan karena terdapat sudut

pandang atau kajian yang berbeda. Dan tidak ada satu pun yang membahas tentang Peran Penyuluh dalam Pembinaan Mental Narapidana di Lembaga Masyarakat Kelas II A Kabupaten Bulukumba. Adapun persamaan dari hasil penelitian diatas adalah sama-sama meneliti tentang pembinaan narapidana dan metode pendekatannya.

E. Tujuan dan Kegunaan Penelitian

1. Tujuan Penelitian

Berdasarkan rumusan masalah maka tujuan dari penelitian ini adalah sebagai berikut:

- a. Untuk mengetahui upaya Penyuluh Agama Islam dalam pembinaan mental narapidana di lembaga masyarakat kelas II A Kabupaten Bulukumba!
- b. Untuk mengetahui hasil Penyuluh Agama Islam dalam Pembinaan Mental Narapidana di lembaga Masyarakat kelas II Kabupaten Bulukumba!

2. Kegunaan Penelitian

Adapun kegunaan yang diperoleh dari penelitian ini baik secara teoritis, praktis, maupun akademik adalah sebagai berikut:

- a. Kegunaan Teoretis

Penelitian ini diharapkan dapat digunakan sebagai referensi dan bahan bacaan yang bermanfaat serta dapat menambahkan informasi tentang bagaimana peran Penyuluh Agama Islam dalam pembinaan mental narapidana serta bisa dijadikan pedoman atau acuan pada penelitian selanjutnya.

- b. Kegunaan Praktis

Penelitian ini diharapkan agar dapat dijadikan acuan para pembina dalam hal bimbingan penyuluhan Islam untuk meningkatkan mutu

bimbingan khususnya di Lembaga Pemasyarakatan Kelas II Kabupaten Bulukumba.

BAB II

TINJAUAN TEORETIS

A. Penyuluh Agama Islam

1. Pengertian Penyuluh Agama Islam

Penyuluh Agama Islam, menurut bahasa adalah rangkaian tiga terma yang masing-masing memiliki makna dan arti yang berbeda, sengaja disusun dan disatukan untuk membahasakan keinginan dari yang menyusunnya guna tercapainya tujuan pekerjaan dan kegiatan yang menjadi tujuan. Bila didefinisikan kata demi kata; penyuluh adalah kata kerja dengan akar kata suluh yang bermakna teliti, kritis, memotivasi, mengobarkan, memajukan, melejitkan ataupun mengembangkan. Mendapatkan awalan (pe) yang menunjukkan subjek dari pelaku, dengan perubahan yang disesuaikan dengan ejaan yang disempurnakan hingga hasil akhirnya adalah penyuluh yang berarti orang yang melakukan dan melaksanakan tugas sebagai pengobar, pendorong, pelejit sesuatu yang belum ditentukan.¹

Pengertian agama dapat dilihat dari dua sudut, yaitu doktriner dan sosiologis psikologis.² Secara doktriner, agama ialah suatu ajaran yang datang dari Tuhan yang berfungsi sebagai pembimbing kehidupan agar manusia dapat hidup berbahagia di dunia dan di akhirat. Ajaran agama merupakan ajaran yang baik, benar dan juga sempurna. Akan tetapi kebenaran, kebaikan dan kesempurnaan suatu agama belum tentu melekat pada diri manusia. Secara doktrin, agama adalah konsep bukan realita.

¹Marsidi, *Penyuluh Agama Sebagai Agen Perubahan Dalam Praktik Moderasi Beragama*, (Cet. 1; Malang: Guepedia, 2021), h. 11-12

²Achmad Mubarak dkk, *Konseling Agama Teori dan Kasus* (Jakarta: PT. Bina Rena Prawira, 2020),h. 4

Adapun agama secara sosiologis adalah perilaku manusia yang dijiwai oleh nilai-nilai keagamaan yang merupakan getaran batin yang dapat mengatur perilaku manusia, baik hubungannya dengan Tuhan maupun sesama manusia. Agama dalam perspektif ini merupakan pola hidup yang telah membudaya dalam batin manusia sehingga ajaran agama kemudian menjadi rujukan dari sikap dan orientasi hidup sehari-hari. Agama adalah konsep yang mengatur setiap perilaku manusia yang menjadi tuntutan dalam kehidupan sehari-hari.

Kata agama, berarti menjalankan segala sesuatu menurut aturan agama atau ajaran sistem yang mengatur tata keimanan (kepercayaan) dan peribadatan kepada Tuhan yang Maha Kuasa serta tata kaidah yang berhubungan dengan pergaulan manusia dan manusia serta manusia dengan lingkungannya. Secara terminologi agama adalah ikatan. Oleh karena itu, agama mengandung arti ikatan yang harus dipegang dan dipatuhi manusia. Ikatan yang dimaksud berasal dari suatu kekuatan yang lebih tinggi dari manusia sebagai kekuatan gaib yang tidak dapat ditangkap dengan panca indera, namun mempunyai pengaruh yang besar terhadap kehidupan manusia sehari-hari.³

Jadi dapat disimpulkan bahwa Penyuluh Agama Islam adalah orang yang melaksanakan tugas sebagai pendorong, penyemangat, penggerak maupun penyemarak setiap kegiatan yang tumbuh ditengah-tengah masyarakat, menuju pada keteraturan dan kelanggengan hidup, guna terwujudnya kemajuan dalam kehidupan menuju masyarakat yang sejahtera dunia dan akhirat yang pada gilirangnya akan menciptakan ketenangan dan

³Kementrian, *Pendidikan nasional, Kamus Besar Bahasa Indonesia Pusat Bahasa* (Jakarta: PT. Gramedia Pustaka Utama, 2019), h. 15

kedamaian sebagaimana yang dikandung oleh Islam yang menjadi rahmat bagi semesta alam.

2. Fungsi Penyuluh Agama Islam

Berdasarkan keputusan menteri agama (KMA) nomor 79 tahun 1985 Penyuluh Agama Islam mempunyai tiga fungsi yang disebut *trilogy* yaitu fungsi informative edikatif, fungsi konsultatif, dan fungsi advokatif. Secara bahasa fungsi dan peran mempunyai definisi yang hampir sama. Peran diartikan sebagai perangkat tingkah yang diharapkan dimiliki oleh orang yang berkedudukan dalam masyarakat, sedangkan fungsi diartikan sebagai jabatan atau pekerjaan yang dilakukan.

- a. Fungsi informatif dan edukatif Penyuluh Agama Islam memposisikan dirinya sebagai da'i yang berkewajiban mendakwahkan Islam, menyampaikan penerangan agama dan mendidik masyarakat dengan sebaik-baiknya sesuai tuntunan Alquran dan sunnah Nabi saw.
- b. Fungsi konsultatif Penyuluh Agama Islam menyediakan dirinya untuk turut memikirkan dan memecahkan persoalan-persoalan yang dihadapi masyarakat, baik persoalan-persoalan pribadi, keluarga ataupun persoalan masyarakat secara umum.
- c. Fungsi advokatif Penyuluh Agama Islam memiliki tanggung jawab moral dan sosial untuk melakukan kegiatan pembelaan terhadap umat binaanya terhadap berbagai ancaman, gangguan, hambatan dan tantangan yang merugikan akidah, mengganggu ibadah dan merusak akhlak.⁴

Namun demikian dalam praktiknya fungsi informatif, edukatif, merupakan fungsi yang selama ini dominan, meskipun fungsi informatif dan edukatif yang dijalankan kegiatan tabligh yang sebenarnya sudah mampu

⁴Nova Nurulita, dkk. *Penyuluh Agama di era digital* (UIN Sunan Gunung Djati Bandung; lekkas, 2021), h. 23-24

dilakukan oleh dai lokal. Akibatnya hanya beberapa penyuluh saja yang dianggap sudah mampu bekerja dengan baik, namun sebagian besar jejak Penyuluh Agama Islam dianggap sunyi karena ada beberapa yang belum menunjukkan kerja yang diinginkan oleh masyarakat. Oleh karena itu, masyarakat harus populer dimata masyarakat. Dan harus menjadi penyuluh yang mampu menyelesaikan masalah, baik itu urusan dunia maaupun akhirat.

Penyuluh Agama harus menjalankan fungsi yang lainnya, mengingat problem masyarakat yang muncul semakin banyak yang bervariasi. Untuk menjalankan tugas tersebut penyuluh dapat menggunakan metode coping dalam konseling, intervensi pendampingan, dan juga memainkan fungsinya sebagai broker dengan memberikan rujukan ke lembaga lain. Sebagai Penyuluh Agama Islam bisa menjadi penghubung antara kebutuhan klien dengan lembaga-lembaga terkait yang menyediakan sumber-sumber yang dibutuhkan klien.⁵ dalam menjalankan fungsinya, penyuluh agama melaksanakan empat bidang kegiatan secara bersama-sama dan berkesinambungan, yaitu bimbingan, penyuluhan, konsultasi agama, dan pembangunan memlalui bahasa agama. Bimbingan agama berarti kegiatan memberikan arahan yang dilakukan oleh penyuluh agama berkaitan dengan permasalahan-permasalahan tertentu. Sedangkan penyuluhan agama berarti kegiatan yang dilakukan oleh penyuluh agama berupa penerangan dan penyampaian ajaran agama kepada masyarakat.

Kosultasi agama kegiatan yang dilakukan oleh penyuluh agama dalam upaya menampung dan memberikan solusi keagamaan dari persoalan-

⁵Mahasiswa BKI 5C, *Penyuluhan Agama Di Era Digital*, (Bandung: Uin Sunan Gunung Djati, 2021), h. 23-24

persoalan yang muncul. Kosultasi agama ini, baik dilakukan secara perorangan maupun kelompok, tentunya penyuluh agama harus dapat melayaninya dan memberikan solusi alternatif pemecahan berdasarkan norma dan nilai-nilai agama. Adapun pembangunan dengan bahasa agama untuk mensukseskan program-program pembangunan yang berskala nasional maupun daerah.⁶

Maka ada tiga tujuan yang harus dicapai dari kegiatan bimbingan penyuluhan, konsultasi, dan pembangunan dengan bahasa agama yaitu; menciptakan pribadi, dan masyarakat yang beriman dan bertakwa kepada tuhan yang baha esa, membina komunitas masyarakat yang toleran dan hidup rukun, mendorong masyarakat supaya berperan aktif dalam pembangunan nasional.

3. Tugas Penyuluh Agama Islam

Tugas dan tanggung jawab utama Penyuluh Agama Islam tercantum dan dijelaskan dalam keputusan dirjen bimas Islam nomor DJ. II/432/2016 tentang petunjuk teknik pengangkatan pendidik non-PNS yang berkaitan dengan tugas dan tanggung jawabnya pada tanggung jawab penyuluh. Dalam agama, Penyuluh Agama Islam non PNS memiliki tiga fungsi utama yaitu menginformasikan, mendidik, konsultasi, dan advokasi. ⁷

Penyuluh Agama Islam non PNS berkoordinasi dengan Penyuluh Agama Islam fungsional untuk melakukan penyuluhan Agama Islam dalam bidang keIslaman dan pembangunan sosial keagamaan, baik di lingkungan

⁶Abdul Rahman, *Menjadi Penyuluh Agama Professional*, (Cet. I; Bandung: Lekkas, 2018), h. 9

⁷Kusnawa, Aep. "Urgensi Penyuluhan Agama Islam, *Jurnal Ilmu Dakwah*. Vol 5. No. 17 (januari 2011), h. 5

kementrian agama maupun lembaga mitra lintas sektoral, dengan tugas sebagai berikut:

- a. Penyuluh pemberantas buta huruf Alquran, yang bertugas untuk secara bertahap menjadikan kelompok binaan dapat membaca dan menulis huruf Alquran
- b. Penyuluh keluarga sakinah, yang bertugas untuk membentuk dan memberikan penyuluhan kepada masyarakat tentang cara mewujudkan keluarga yang sakinah.
- c. Penyuluh zakat, yang bertugas untuk meningkatkan potensi pendayagunaan zakat dari dan untuk masyarakat.
- d. Penyuluh wakaf, yang bertugas untuk meningkatkan potensi pendayagunaan wakaf dari dan untuk masyarakat.
- e. Penyuluh produk halal, yang bertugas menciptakan masyarakat muslim Indonesia yang sadar halal.
- f. Penyuluh kerukunan umat beragama, yang bertugas mendorong masyarakat untuk menciptakan kerukunan dalam kehidupan beragama.
- g. Penyuluh radikalisme dan aliran sempalan, yang bertugas untuk membantu instansi berwenang dalam pencegahan tumbuhnya perilaku radikal dan aliran sempalan di masyarakat dengan pendekatan agama.
- h. Penyuluh Napza dan HIV/AIDS, yang bertugas untuk membantu instansi berwenang dalam proses rahabilitasi pengguna napza dan ODHA dengan pendekatan spiritual.⁸

Dengan demikian tugas penyuluh agama tidak semata-mata melaksanakan penyuluhan agama dalam arti sempit berupa pengajian atau pemahaman keagamaan, akan tetapi seluruh kegiatan pendidikan berupa

⁸Pedoman Penyuluh Agama Islam Non PNS Direktorat Jenderal Bimbingan Masyarakat Islam, 2017, h. 13

bimbingan dan penerangan tentang berbagai program pembangunan maupun pengalamannya. Posisi penyuluh agama sangat strategis untuk menyampaikan keagamaan dan pembangunan.

4. Metode Penyuluh Agama Islam

Secara umum metode diartikan sebagai cara untuk mendekati masalah sehingga diperoleh hasil yang memuaskan. Metode Penyuluh Agama Islam terdiri dari menjadi metode langsung dan metode tidak langsung:

a. Metode Langsung

Metode langsung adalah metode dimana penyuluh atau pembimbing melakukan komunikasi langsung (bertatap muka) dengan orang yang dibimbing atau masyarakat. Metode ini dapat dibagi lagi menjadi beberapa bagian yaitu: Metode pembinaan dengan lisan, metode ini merupakan suatu cara kerja yang mengikuti sifat dan potensi lisan dalam mengutarakan suatu cita-cita, pandangan dan pendapat tentang suatu hal yang berhubungan dengan Islam. Misalnya, percakapan pribadi dan kunjungan kerumah masyarakat atau individu yakni penyuluh atau pembimbing melakukan percakapan langsung dengan pihak yang dibimbing atau yang diberikan penyuluhan sekaligus mengamati keadaan rumahnya atau bahkan mengadakan diskusi kelompok bersama orang yang dibimbing dan memiliki permasalahan yang sama.⁹ Metode pembinaan dengan tangan atau bil yad, metode ini merupakan suatu mekanisme yang mengusahakan terwujudnya ajaran Islam dalam kehidupan pribadi dan sosial mengikuti prosedur kerja

⁹Faqih, Aunur Rahim, *Bimbingan dan Konseling Islam* (Jogjakarta: UII Press, 2001), h. 92

potensi manusia yang berupa pikiran, hati, fisik yang nampak dalam keutuhan kegiatan operasional (amal nyata).¹⁰

b. Metode Tidak Langsung

Metode tidak langsung adalah metode bimbingan konseling/penyuluhan Islam yang dilakukan oleh Penyuluh Agama Islam melalui media komunikasi massa. Hal ini dapat dilakukan secara individual maupun kelompok, bahkan massal. Metode tidak langsung misalnya, Metode individual Melalui surat menyurat, melalui telpon dan internet. Metode kelompok, Melalui surat kabar, melalui radio, melalui papan bimbingan dan melalui televisi.¹¹

Metode yang digunakan dalam melakukan proses bimbingan penyuluhan Islam dapat disesuaikan dengan masalah yang sedang dihadapi, tujuan yang dihadapi masalah dan keadaan yang dibimbing atau diberikan penyuluhan.

5. Landasan Penyuluh Agama Islam

a. Landasan Filosofis

Landasan utama Penyuluh Agama Islam adalah Alquran dan sunnah rasul serta penetapan-penetapan pemerintah baik dalam bentuk intruksi maupun surat keputusan Menteri yang berwenang dan selanjutnya dijadikan sebagai landasan filosofis.¹² Sebab keduanya merupakan sumber dari segala pedoman kehidupan umat Islam seperti firman Allah swt. Dalam QS. Ali Imran/ 3:104.

¹⁰Faqih Aunur Rahim, *Bimbingan dan Konseling Islam*, h. 93

¹¹Tajuddin Hajma, *Pokok-Pokok Pikiran Tentang Bimbingan dan Konseling Islami* (Makassar: Alauddin Pers, 2015), h. 50

¹²Marsidi, *Penyuluh Agama Sebagai Agen Perubahan Dalam Praktik Moderasi Beragama*, h.15

وَلْتَكُنْ مِنْكُمْ أُمَّةٌ يَدْعُونَ إِلَى الْخَيْرِ وَيَأْمُرُونَ بِالْمَعْرُوفِ وَيَنْهَوْنَ عَنِ الْمُنْكَرِ ۗ وَأُولَٰئِكَ هُمُ الْمُفْلِحُونَ ﴿١٠٤﴾

Terjemahnya:

Dan hendaklah ada diantara kamu segolongan umat yang menyeru kepada kebajikan, menyuruh kepada yang ma'ruf dan mencegah dari yang mungkar, merekalah orang-orang yang beruntung.¹³

Berdasarkan ayat tersebut, dapat dipahami bahwa dengan adanya kejadian-kejadian tersebut, maka Penyuluh Agama Islam bertugas mengarahkan masyarakat kejalan yang benar dengan cara meningkatkan kualitas beragama agar menjadi individu yang lebih baik serta berguna bagi nusa dan bangsa.

b. Landasan hukum

Sebagai landasan hukum Penyuluh Agama Islam adalah keputusan Menteri Nomor 791 Tahun 1985 tentang honorarium penyuluh agama yaitu: Surat keputusan bersama (SKB) Menteri Agama dan Kepala Badan Kepegawaian Negara nomor 574 tahun 1999 dan nomor 178 tahun 1999 tentang jabatan fungsional penyuluh agama dan angka kreditnya. Keputusan menteri Negara koordinatif bidang pengawasan pembangunan dan pendayagunaan aparatur Negara nomor: 54 tahun 1999 tentang jabatan fungsional penyuluh agama dan angka kreditnya.¹⁴

¹³Kementrian agama RI, *Al-Quran dan Terjemahnya* (Jakarta: Direktorat Jenderal Bimbingan Dan Agama Islam Direktorat Jenderal Urusan Agama Islam dan Pembinaan Syari'ah, 2019), h. 63

¹⁴Ahmad Hanafi, *Asas-Asas Hukum Pidana Islam* (Jakarta: Bulan Bintang, 2005), h. 10

4. Teknik-Teknik Penyuluh Agama Islam

Konseling atau bimbingan mengandung suatu proses komunikasi antar pribadi yang berlangsung melalui komunikasi verbal dan non verbal. Teknik konseling yang verbal yang diberikan oleh konselor merupakan perwujudan pikiran dan perasaan yang terbentuk dalam batin konselor untuk membantu konseling pada saat tertentu pada saat tertentu. Teknik verbal yang dilakukan yaitu melakukan ajakan untuk memulai konselor mempersilahkan konseli menjelaskan masalah yang dialaminya, perumusan kembali pikiran atau gagasan pikiran, memberikan petunjuk tentang urutan langkah berpikir agar pemecahan masalah selesai, memberikan dukungan dan memberikan solusi kepada konseli. Teknik non verbal dilakukan dengan cara seyuman untuk menyatakan sikap menerima, cara duduk untuk menyatakan sikap rileks, berdiam diri untuk memberikan kesempatan kepada konseli berbicara, ekspresi untuk menunjang atau mendukung serta reaksi-reaksi verbal, kontak mata, dan variasi dalam nada suara untuk menyesuaikan diri dengan ungkapan perasaan konseli.¹⁵

B. Pembinaan Mental

1. Pengertian Pembinaan Mental

Pembinaan secara etimologi berasal dari kata bina. Pembinaan adalah proses, pembuatan, cara pembinaan, usaha dan tindakan atau kegiatan yang dilakukan secara berdaya guna dan berhasil dengan baik. Pembinaan juga dapat diartikan suatu proses yang dilakukan untuk merubah tingkah laku individu serta membentuk kepribadiannya. Pembinaan merupakan bantuan dari seseorang atau sekelompok orang yang ditujukan kepada orang atau sekelompok orang lain melalui materi pembinaan dengan tujuan dapat

¹⁵Mahasiswa Bimbingan Konseling Islam, *Penyuluh Agama dalam Kemodernan dan Kebhinekaan*, (Bandung: BKI UIN Bandung, 2021). h. 187

mengembangkan kemampuan sehingga tercapai apa yang diharapkan. Sedangkan mental berarti bersangkutan dengan batin, dan watak manusia, yang bersifat badan atau tenaga.¹⁶ Jadi pembinaan mental adalah suatu usaha pembinaan untuk memperbaiki dan memperbaharui tingkah laku seseorang menjadi kepribadian sehat serta bertanggung jawab dan menjadi manusia yang lebih baik lagi. Pembinaan mental juga sebagai suatu upaya menolong narapidana bisa menjadi orang yang bermanfaat dengan tidak melaksanakan pekerjaan yang dinilai orang berbuat jahat, melalui proses membangun tingkah laku, termasuk pikiran atau emosi, watak serta perasaan orang atau sekelompok manusia dalam area lingkungan tertentu.

Menurut Zakiah Daradjat pembinaan mental adalah semua upaya yang dilakukan secara sadar, berencana, teratur, terarah dan tujuannya jelas. Pembinaan mental dapat dilakukan dengan memberikan pengarahan, bimbingan, dan pengawasan (*control*). Pembinaan mental adalah usaha untuk memperbaiki dan memperbaharui suatu tindakan atau tingkah laku seseorang melalui bimbingan mental/jiwanya sehingga memiliki kepribadian yang sehat, akhlak yang terpuji dan bertanggung jawab dalam menjalani kehidupannya.¹⁷

Pembinaan mental ialah bagian dari aktivitas bimbingan serta konseling, sehingga tujuan dari pembinaan mental tersebut tidak terlepas dari tujuan bimbingan serta konseling itu sendiri. Pembinaan Mental narapidana bertujuan supaya mereka bias menjadi manusia seutuhnya serta tidak mengulangi kesalahannya, tingkatkan keimanan selaku pengendalian

¹⁶Fitria Ridhowati, "Manajemen Pembinaan Mental Spiritual Terhadap Narapidana Pada Lembaga Pemasyarakatan Way Huwi Kabupaten Lampung Selatan", *Skripsi UIN Raden Intan Lampung*, 2018, h. 219

¹⁷ Zakiah Daradjat, *Pendidikan Agama Dalam Pembinaan mental*, (Jakarta: Bulan Bintang), h. 50

diri dalam melaksanakan kehidupan sehari-hari, mempunyai tubuh yang sehat dan berjiwa seni, serta mempunyai pemahaman bernegara selaku wujud cinta tanah air dalam sistem Perawatan pasyarakatan sudah mulai berubah. Koreksi telah disesuaikan dengan filsafat Negara yaitu Pancasila, khususnya pengobatan tawanan. Sebuah sistem baru untuk membina narapidana secara berkala dengan tegas menyatakan bahwa tujuannya adalah untuk membina warga binaan adalah mengembalikan narapidana. Masyarakat dengan tidak melakukan kejahatan lain. Dijelaskan dalam Q. S Al-Fajr/89:27-30

يَا أَيُّهَا النَّفْسُ الْمُطْمَئِنَّةُ ﴿٢٧﴾ ارْجِعِي إِلَىٰ رَبِّكِ رَاضِيَةً مَّرْضِيَّةً ۖ ﴿٢٨﴾ فَادْخُلِي فِي عِبَادِي ﴿٢٩﴾ وَادْخُلِي جَنَّاتِي ﴿٣٠﴾

Terjemahnya:

Wahai jiwa yang tenang! Kembalilah kepada Tuhanmu dengan hati yang rida dan diridai-Nya. Maka masuklah ke dalam golongan hamba-hamba-Ku, dan masuklah ke dalam surga-Ku.¹⁸

Berdasarkan ayat tersebut dapat dijelaskan bahwa Allah memanggil jiwa yang tenang dan damai ketika diwafatkan, yaitu jiwa yang suci karena iman dan amal saleh yang dikerjakannya, sehingga memperoleh apa yang dijanjikan Allah kepadanya.

Pembinaan dilakukan secara institusi pelayanan pasyarakatan tetap mengacu pada keputusan menteri Peraturan Peradilan Indonesia Nomor: N.02-PK.04.10 Tahun 1990 Tentang Pola Ruang Lingkup Pembinaan bagi Narapidana pelayanan pasyarakatan berdasarkan keputusan menteri kehakiman Nomor RI: Narapidana/Tahanan terbagi dua bidang:

¹⁸Kementrian agama RI, *Al-Quran dan Terjemahnya* (Jakarta: Direktorat Jenderal Bimbingan Dan Agama Islam Direktorat Jenderal Urusan Agama Islam dan Pembinaan Syari'ah, 2019), h. 593

a. Pembinaan Kepribadian

- 1) Pembinaan kesadaran beragama
- 2) Pembinaan kesadaran bangsa dan Negara
- 3) Pembinaan kemampuan intelektual
- 4) Pembinaan mengintegrasikan diri dengan masyarakat
- 5) Pembinaan kesadaran hukum.¹⁹

b. Pembinaan Kemandirian

Pembinaan kemandirian dalam masyarakat melalui program-program yaitu:

- 1) Keterampilan untuk mendukung usaha-usaha mandiri
- 2) Keterampilan untuk mendukung usaha-usaha industri kecil
- 3) Keterampilan yang dikembangkan dengan bakat masing-masing.²⁰

Pembinaan yang diharapkan oleh masyarakat yaitu pembinaan yang memiliki pengaruh dan kontribusi dalam perubahan sikap mental mantan warga binaan yang telah Kembali kepada masyarakat. Pembinaan mental menjadi sangat penting bagi semua orang dan hendaknya pembinaan mental di mulai sejak dalam kandungan walaupun secara tidak langsung, terlebih untuk pembinaan mental agama.²¹

Pembina atau selaku penyuluh yang memberikan pembinaan kepada narapidana yang mempunyai sikap menyimpang upaya-upaya yang baik dilakukan yaitu:

¹⁹Sigit Suseno, *Sistem Pemidanaan Dalam Hukum Pidana Indonesia Di Dalam Dan Di Luar KUHP* (Jakarta: Badan Pembinaan Hukum Nasional Kementerian Hukum dan Hak Asasi Manusia, 2012). h. 4

²⁰Hariyanto Dwiarmojo. "Pelaksanaan Pidana Dan Pembinaan Narapidana Tindak Pidana". *Jurnal yudisial* Vol, No. 1, (April 2013): h. 10

²¹Sri Muryani. "Pembinaan Mental Keagamaan Dan Kinerja TNI AD Studi Kasus". *Jurnal Bimbingan dan Konseling*, Vol 4, No. 2 (2020), h. 15

- a) Membantu klien atau narapidana untuk menetapkan tujuan hidup agar kamu bisa menjadi manusia yang bisa hidup bahagia di dunia dan selanjutnya
- b) Konselor atau orang yang memberikan bimbingan memberikan informasi dan membimbing klien untuk menguasai, percaya pada keyakinan mereka di dalam perasaan hatinya.
- c) Konselor membimbing dan membantu klien untuk memahami hakikat doa dan penerapannya, konselor mengajak klien untuk melaksanakannya berdoa dengan khusyuk dan penerapannya.
- d) Konselor membantu klien untuk menguasai sikap dan menghindari sikap perbuatan jahat.²²

Kualitas bentuk-bentuk program pembinaan tidak sekedar didetetapkan oleh anggaran maupun fasilitas serta sarana yang ada, tetapi dibutuhkan pula program- program kreatif yang gampang serta murah dan mempunyai akibat yang edukatif untuk masyarakat binaan pemsyarakatan. Oleh karena itu bentuk pembinaan wajib bertujuan buat berikan bekal hidup, baik bekal berupa material ataupun spiritual. Dalam konteks kehidupan beragama, pembinaan keagamaan bertujuan buat meningkatkan pemahaman serta memelihara norma agama secara terus menerus supaya sikap hidup manusia tetap terletak pada tatanan.

Membina warga binaan tidak dapat di samakan dengan kebanyakan orang harus menggunakan prinsip -prinsip yang paling mendasar, kemudian dinamakan prinsip-prinsip dasar pembinaan warga binaan. Ada empat komponen penting dalam pembinan warga binaan yaitu:

²²Ma'luf fadli, Metode Penyuluh Agama Dalam Pembinaan Akhlak Narapidana di Lembaga Pemsyarakatan Wanita Kelas II A Semarang, *Skripsi IAIN Walisongo*. 2015, h. 34

- 1) Diri sendiri, yaitu warga binaan itu sendiri.
- 2) Keluarga, adalah anggota keluarga inti atau keluarga dekat
- 3) Masyarakat, adalah orang-orang yang berada di sekeliling warga binaan saat masih berada diluar lembaga pemasyarakatan.
- 4) Petugas, dapat berupa petugas kepolisian, pengacara, dai, petugas sosial, konselor, rutan, balai hakim wasmat dan lain-lain.²³

Pembinaan terhadap warga binaan dilakukan secara terus menerus sejak warga binaan masuk dalam lembaga pemasyarakatan. System pemasyarakatan merupakan suatu proses pembinaan sebagai makhluk tuhan, individu dan masyarakat. Dalam pembinaan dapat dikembangkan dengan keadaan jasmani, rohani serta kemasyarakatannya dan dibutuhkan elemen-elemen yang berkaitan untuk mendukung keberhasilan dalam pembinaan.

2. Tujuan Pembinaan Mental

Pembinaan mental ialah bagian dari aktivitas bimbingan serta konseling, sehingga tujuan dari pembinaan mental tersebut tidak terlepas dari tujuan bimbingan serta konseling itu sendiri. Pembinaan Mental narapidana bertujuan supaya mereka bisa menjadi manusia seutuhnya serta tidak mengulangi kesalahannya, tingkatkan keimanan selaku pengendalian diri dalam melaksanakan kehidupan tiap hari, mempunyai tubuh yang sehat dan berjiwa seni, serta mempunyai pemahaman bernegara selaku wujud cinta tanah air.

Tujuan pembinaan warga binaan merupakan membentuk warga binaan pemasyarakatan agar menjadi manusia seutuhnya, menyadari kesalahannya, memperbaiki diri dan tidak mengulangi tindak pidananya,

²³Mohammad Ekaputra, *Sistem Pidana Didalam KUHP dan Pengaturannya Menurut Konsep KUHP Baru*, (Medan: Usu Press, 2010). h. 13

sehingga dapat diterima kembali oleh lingkungan masyarakat, dan dapat aktif berperan dalam pembangunan dan dapat hidup secara wajar sebagai warga yang baik dan bertanggung jawab.

Pelaksanaan dari Undang-Undang Nomor 22 Tahun 2022 tentang Pemasarakatan, maka pemerintah membuat dan menetapkan Peraturan Pemerintah Nomor 31 Tahun 1999 tentang Pembinaan dan Pembimbingan Warga Binaan Pemasarakatan. Tujuan dari Peraturan Pemerintahan tersebut adalah untuk meningkatkan kualitas ketakwaan kepada Tuhan Yang Maha Esa, intelektual, sikap dan perilaku, profesional, kesehatan jasmani dan rohani narapidana dan anak didik pamasarakatan.

Menurut Harsono dalam bukunya “Sistem Baru Pembinaan Warga Binaan” Tujuan pembinaan adalah kesadaran. Kesadaran sebagai tujuan pembinaan warga binaan, cara mencapainnya dilakukn berbagai tahap.

- a. Mengenal diri sendiri
- b. Memiliki kesadaran agama
- c. Mengenal potensi diri
- d. Menenal cara memotivasi
- e. Mampu memotivasi orang lain
- f. Mampu memiliki kesadaran yang tinggi
- g. Memiliki kepercayaan diri yang kuat
- h. Menjadi pribadi yang utuh.²⁴

3. Metode Pembinaan Mental

Ada beberapa metode yang sering digunakan dalam pembinaan mental bagi narapidanan, oleh karena itu mereka berada dalam kesulitan mental yang disebabkan oleh faktor-faktor kejiwaan seperti tekanan batin,

²⁴C. I Harsono, *Sistem Baru Pembinaan Narapidana*, h. 80

gangguan perasaan dan kenakalan perilaku. Metode yang digunakan dalam membina mental narapidana antara lain yaitu:

- a. Wawancara, Metode wawancara adalah metode yang digunakan untuk mengetahui fakta-fakta kejiwaan yang dapat dijadikan bahan penetaan mengenai kehidupan kejiwaan manusia.
- b. Metode Pembinaan Secara Berkelompok, Metode ini salah satu pembinaan yang dilakukan secara berkelompok. Metode ini dilakukan bila peserta binaan yang jumlahnya cukup banyak.
- c. Metode Non Direktif, Metode ini terbagi menjadi beberapa bagian yaitu: edukatif, yaitu cara menunggingkan tekanan perasaan yang menghambat perkembangan belajar dengan memperbaiki sumber perasaan yang menyebabkan hambatan dan ketegangan. *Clien centered* adalah cara untuk mengungkapkan tekanan batin dengan system memancing clien seperti, dengan satu atau dua pertanyaan yang terarah pada masalah.
- d. Metode Psikoanalitis, Metode ini dipergunakan untuk mengungkapkan segala tekanan batin yang sudah disadari lagi. Manusia yang mengalami kegagalan usaha dalam mengejar cita-cita dan haraannya akan menimbulkan tekanan batin semakin menumpuk. Bila tumpukan itu tidak dapat diselesaikan maka akan mengendap pada lapisan jiwa bawa sadar.
- e. Metode Direktif, Metode ini lebih mengarahkan pada peserta binaan untuk berusaha mengatasi masalah atau kesulitan yang dihadapi.²⁵

Adapun langkah-langkah yang dilakukan dalam pembinaan mental antar lain; Menanamkan aturan pada manusia yaitu bertujuan untuk mengembangkan atau membentuk kepribadian seseorang menjadi lebih

²⁵Patricia J. S. Putri dkk, Wewenang Lembaga Pemasyarakatan Dalam Pembinaan Narapidana, *Jurnal Lex Crimen* Vol X, No. 3, (April 2021), h. 27

terorganisir atau terorganisir di kemudian hari, sekaligus menjadi bekal terbaik atas sesuatu hal jalan hidup, Menanamkan rasa tanggung jawab yakni bertujuan agar setiap manusia bisa atau harus bertanggung jawab penuh atas pilihan dan keputusannya. Supaya apa yang mereka pilih bisa menjadi tanggung jawab mereka masing-masing, Menanamkan rasionalitas dan merasa ingin diakui adalah suatu upaya pembinaan mental yang bertujuan agar setiap manusia dapat berfikir serta melakukan suatu hal positif tanpa merugikan seseorang. Menanamkan Kedisiplinan yakni bertujuan agar setiap manusia bisa melakukan sesuatu tanpa perintah dan dapat melaksanakan kegiatan tersebut dengan cepat dan tepat. Adapun prinsip-prinsip untuk bimbingan dan pembinaan mental yaitu:

- 1) Negara tidak berhak membuat seorang narapidana lebih buruk atau lebih jahat daripada sebelum ia masuk dalam Lembaga
- 2) Bimbingan dan didikan harus berdasarkan asas Pancasila
- 3) Narapidana itu hanya dijatuhi hilang kemerdekaan
- 4) Orang yang tersesat harus diayomi dengan memberikan kepadanya bekal hidup sebagai warga negara yang baik dan berguna bagi masyarakat
- 5) Tiap orang atau manusia harus diperlakukan sebagai manusia meskipun ia tersesat. Tidak boleh menganggap bahwa narapidana itu jahat
- 6) Penjatuhan pidana bukan tindakan pembalasan dendam dari negara
- 7) Pekerjaan yang diberikan narapidana tidak boleh bersifat mengisi waktu dan hanya diperuntukkan bagi kepentingan Lembaga atau negara saja.

- 8) Rasa obat tidak dicapai dengan menyiksa melainkan dengan bimbingan.
- 9) Saran fisik Lembaga dewasa ini merupakan salah satu hambatan pelaksanaan sistem pemasyarakatan.
- 10) Selama kehilangan kemerdekaan, narapidana harus dikenalkan kepada masyarakat dan tidak boleh diasingkan dari masyarakat.²⁶

Pembinaan mental dapat terwujud dengan adanya keserasian yang sungguh-sungguh antara fungsi kejiwaan dan terciptanya penyesuaian diri antara manusia dengan dirinya serta lingkungannya, yang berlandaskan keimanan dan ketakwaan dan bertujuan untuk mencapai hidup yang bermakna dan bahagia dunia akhirat. Oleh karena itu, unsur agama merupakan hal yang sangat penting bagi pengupayaan dan penerapan prinsip-prinsip pembinaan mental.

C. Narapidana

1. Pengertian Narapidana

Menurut Kamus Besar Bahasa Indonesia (KBBI) arti dari narapidana adalah orang yang menjalani hukuman karena telah melakukan suatu tindak pidana. Menurut pasal 1 ayat 7 Undang - undang Nomor 22 tahun 2022 tentang pemasyarakatan menjelaskan bahwa narapidana adalah terpidana yang sedang menjalani pidana hilang kemerdekaan di lembaga pemasyarakatan, menurut pasal 1 ayat 6 Undang-undang Nomor 22 tahun 2022 tentang pemasyarakatan, narapidana adalah terpidana yang sedang menjalani pidana penjara atau waktu tertentudan seumur hidup atau terpidana mati yang sedang menunggu pelaksanaan putusan, yang sedang

²⁶Siti Aisyah dkk, Prinsip Bimbingan Dan Konseling Islami Dalam Kegiatan Pembinaan Mental di Sekolah Polisi Negara Kepolisian Daerah Sumatera Utara, *Jurnal Agama Dan Pendidikan Islam* Vol. 12, No. 2, (Desember 2020), h. 21

menjalani pembinaan di Lembaga Pemasyarakatan. Narapidana adalah seseorang atau terpidana yang sebagian kemerdekaannya hilang sementara dan sedang menjalani suatu hukuman di lembaga pemasyarakatan. Narapidana merupakan salah satu contoh manusia yang melakukan tindakan negatif berupa tindak kejahatan melanggar hukum dan norma-norma.

Narapidana adalah narapidana yang sedang menjalani pidana dan hilang kebebasan dalam lembaga pemasyarakatan, sedangkan terpidana adalah orang pribadi yang dipidana berdasarkan putusan pengadilan yang mempunyai kekuatan hukum tetap. Yang dimaksud dengan hilangnya kemerdekaan adalah narapidana harus berada di lembaga pemasyarakatan untuk jangka waktu tertentu, jadi Negara mempunyai peluang penuh untuk memperbaikinya.

Uraian di atas relevan dengan pendapat Djisman Samosir dalam Bukunya, Fungsi Pemenuhan dalam Sistem Pidana di Indonesia, memberikan Pengertian narapidana adalah sebagai berikut: "Tahanan adalah seseorang yang menjalani hukuman pidana yang dijatuhkan berdasarkan putusan pengadilan yang tidak berubah lagi, akibat kejahatan yang telah dilakukan".²⁷

Penggolongan warga binaan sesuai dalam pasal 1 ayat 5 dapat dibedakan menjadi beberapa golongan yaitu:

- a. Narapidana yakni terpidana yang menjalani pidana hilang kemerdekaan di Lembaga pemasyarakatan

²⁷Djisman Samosir, *Fungsi Penjara Dalam Sistem Pemidanaan di Indonesia* (Jakarta: PT Erlangga, 2017), h. 23

b. Anak didik pemasyarakatan,

- 1) Anak pidana, yaitu anak yang berdasarkan keputusan pengadilan menjalani pidana di Lembaga pemasyarakatan anak paling lama sampai 18 tahun.
- 2) Anak negara yaitu anak-anak yang berdasarkan keputusan pengadilan yang diserahkan pada negara untuk dididik dan ditempatkan di Lembaga pemasyarakatan anak paling lama sampai berumur 18 tahun.
- 3) Anak sipil yaitu anak yang berdasarkan keputusan pengadilan ditempatkan di Lembaga pemasyarakatan anak paling lama 6 bulan bagi mereka yang belum berumur 14 tahun, dan paling lama 1 tahun bagi mereka yang saat penempatan pengadilan berumur 14 tahun dan setiap kali dapat diperpanjang 1 tahun dengan ketentuan paling lama sampai berumur 18 tahun.²⁸

c. Klien pemasyarakatan yaitu seseorang yang berada dalam bimbingan BAPAS, dalam pembinaan kepada warga binaan pemasyarakatan, maka terdapat penggolongan WBP berdasarkan:

- 1) Umur
- 2) Jenis kelamin
- 3) Lama pidana yang di berikan
- 4) Tindak pidana yang dilakukan
- 5) Kriteria lainnya yang dibutuhkan sesuai dengan kebutuhan pembinaan.²⁹

²⁸Wilsa, *Lembaga pemasyarakatan, sejarah dan perkembangannya* (Cet I; Yogyakarta: deepublish, 2020), h. 4

²⁹Rahmat Hi. Abdullah "Urgensi penggolongan Narapidana dalam Lembaga Pemasyarakatan". *Junarl Ilmu Hukum* Vol, 9 No. 1, (Januari-Maret 2015), h. 53

Penempatan seorang tahanan pada prinsipnya jika dilihat dari aspek pengamanan seperti yang telah disebutkan sebelumnya sangatlah berpengaruh terhadap privasi tahanan, semakin luas kesempatan yang diberikan pada suatu tahapan pengamanan biasanya tahanan tersebut semakin berpengaruh di lingkungan tempat penahanannya.

2. Hak-Hak dan Kewajiban Narapidana

Semakin lama orang ditahan pada suatu penjara tertentu maka akan semakin berpengaruh di penjara karena semakin lama seorang tahanan menjadi tahanan, maka pengawasan terhadap dirinya semakin berkurang. Oleh karena itu penempatan tahanan berdasarkan penggolongan warga binaan pemasyarakatan sangat penting untuk menghindari adanya gangguan keamanan dan ketertiban dalam lingkungan Rumah Tahanan (RUTAN) dan lembaga pemasyarakatan. Dalam pasal 44 Undang-Undang Nomor 22 tahun 1995 tentang pemasyarakatan disebutkan 13 hak yang diperoleh narapidana, yaitu:

- a. Melakukan ibadah sesuai dengan agama dan kepercayaannya.
- b. Mendapatkan perawatan baik perawatan fisik maupun rohani maupun jasmani.
- c. Mendapatkan pendidikan dan pengajaran.
- d. Mendapatkan perawatan kesehatan dan makanan yang layak.
- e. Menyampaikan keluhan.
- f. Mendapatkan bahan bacaan dan mengikuti siaran media massa lainnya yang tidak dilarang.
- g. Mendapatkan upah atau premi pekerjaan yang dilakukan.
- h. Menerima kunjungan keluarga, penasihat hukum, dan orang tertentu lainnya.

- i. Mendapatkan kesempatan berasimilasi termasuk cuti mengunjungi keluarga
- j. Mendapatkan kebebasan bersyarat.
- k. Mendapatkan hak-hak lain sesuai dengan peraturan perundang-undangan yang berlaku (menurut penjelasan hak lain-lain adalah hal politik, hak memilih, dan hak keperdataan lainnya).³⁰

Adapun kewajiban warga binaan pemasyarakatan yaitu taat menjalankan ibadah sesuai agama atau kepercayaan yang di anutnya serta memelihara kerukunan beragama, mengikuti seluruh kegiatan yang di programkan, patuh taat, dan hormat kepada petugas, mengenakan pakaian seragam yang telah ditentukan, memelihara kerapihan dan berpakaian sesuai dengan norma kesopanan, menjaga kebersihan diri dan lingkungan hunian serta mengikuti kegiatan yang dilaksanakan dalam rangka kebersihan lingkungan hunian, dan mengikuti apel kamar yang dilaksanakan oleh petugas pemasyarakatan.

Menjalani kehidupan didalam Lapas adalah konsekuensi hukuman atas perilaku melanggar yang pernah dilakukan. Hilangnya kebebasan serta label baru yang biasa disematkan juga melekat pada warga binaan. Proses itu menimbulkan gejala-gejala psikologis yang dialami oleh warga binaan. Gejala psikologi yang sering muncul meliputi depresi, kecemasan, dan sikap menarik diri dari lingkungan sosial.

³⁰Wahyu Saefuddin, *Psikologi Pemasyarakatan*, h. 137

3. Faktor yang Mempengaruhi Mental Narapidana

Mental narapidana dipengaruhi oleh berbagai faktor, termasuk:

- a. Lingkungan Penjara, Kondisi penjara, kelebihan atau kekurangan dalam interaksi sosial, tingkat keamanan, dan kebijakan penjara dapat mempengaruhi kesejahteraan mental narapidana.
- b. Riwayat Hidup, Pengalaman hidup sebelumnya, termasuk trauma masa kecil, pengalaman kekerasan, atau penyalahgunaan zat, dapat berdampak pada kesehatan mental seseorang.
- c. Hubungan Sosial, Kehilangan hubungan dengan keluarga dan teman-teman di luar penjara dapat menyebabkan perasaan isolasi dan kesepian yang dapat mempengaruhi kesehatan mental.
- d. Akses terhadap Perawatan Kesehatan Mental, Keterbatasan akses terhadap perawatan kesehatan mental di dalam penjara dapat menyulitkan narapidana untuk mendapatkan bantuan yang mereka butuhkan.
- e. Stigma dan Diskriminasi, Narapidana sering menghadapi stigma sosial yang kuat, yang dapat mempengaruhi harga diri dan kesejahteraan mental mereka.
- f. Kondisi Fisik, Kondisi fisik yang buruk, seperti kurangnya kebersihan, kelebihan berat badan, atau gangguan tidur, juga dapat memengaruhi kesehatan mental narapidana.
- g. Kesempatan Pembelajaran dan Pengembangan Diri, Akses terhadap program-program pendidikan, pelatihan keterampilan, atau kegiatan rekreasi di dalam penjara dapat memengaruhi tingkat kepuasan dan kesejahteraan mental narapidana.

- h. Pengelolaan Stres, Kemampuan narapidana untuk mengelola stres dan konflik dalam kehidupan penjara dapat berdampak pada kesehatan mental mereka.

Memahami faktor-faktor ini penting untuk merancang intervensi yang efektif untuk mendukung kesejahteraan mental narapidana.

BAB III

METODE PENELITIAN

A. Jenis dan lokasi penelitian

1. Jenis Penelitian

Jenis penelitian yang digunakan penulis adalah penelitian kualitatif yang biasa lebih dikenal dengan istilah *naturalistic inquiry*.¹ Penelitian kualitatif adalah penelitian yang mengumpulkan data pada suatu latar alamiah dengan maksud menafsirkan fenomena yang terjadi, dimana peneliti adalah sebagai instrument kunci, pengambilan sampel sumber data dilakukan secara *purposive* dan *sowbaal*, teknik pengumpulan dengan gabungan, analisis data bersifat induktif/kualitatif, dan hasil penelitian kualitatif lebih menekankan makna dari generalisasi.² Pandangan lain menyatakan bahwa penelitian kualitatif adalah penelitian untuk mengeksplorasi dan memperkuat prediksi tentang sesuatu gejala yang dapat diterapkan berdasarkan data yang diperoleh di lapangan.³

Berdasarkan pandangan tersebut, maka penelitian kualitatif dalam tulisan ini adalah untuk menggali suatu fakta, lalu memberikan penjelasan terkait berbagai realita yang ditemukan. Oleh karena itu, peneliti langsung mengamati peristiwa dilapangan yang berhubungan langsung dengan Peran Penyuluh Agama Islam dalam pembinaan mental narapiana di lembaga pemasyarakatan kelas II A Kabupaten Bulukumba.

¹Lexy J. Maleong, *Metodologi Penelitian Kualitatif*, (Bandung: Remaja Rosdaya Karya, 2017), h. 15

²Albi Anggito, *Metodologi Penelitian Kualitatif*, (Cet 1; sukabumi: CV jejak 2018), h. 8

³Sukardi, *Metodologi Penelitian Kompetensi Dan Prakteknya* (Cet. IV; Jakarta: Bumi Aksara, 2007), h. 14

2. Lokasi Penelitian

S. Nasution berpendapat bahwa ada tiga unsur penting yang perlu dipertimbangkan dalam menentukan lokasi penelitian yaitu: tempat, pelaku, dan kegiatan.⁴ Penelitian ini tentang Peran Penyuluh Agama Islam dalam pembinaan mental narapidana di Lembaga Pemasyarakatan kelas II A Kabupaten Bulukumba di Jalan Jendral Ahmad Yani no. 13 Kabupaten Bulukumba, karena melihat tempat ini ada pembinaan warga binaan yang dilakukan oleh Pegawai Rutan, maka dari itu peneliti ingin mengetahui Peran Penyuluh Agama Islam dalam pembinaan mental narapidana di Lembaga Pemasyarakatan kelas II A Kabupaten Bulukumba.

a. Sejarah Singkat Lembaga Pemasyarakatan Kelas II A Kabupaten Bulukumba

Lembaga Pemasyarakatan Kelas IIA Bulukumba atau biasa disebut Lapas Bulukumba adalah salah satu unit pelaksana tugas di lingkungan kantor wilayah kementerian hukum dan hak asasi manusia Sulawesi selatan. Lembaga Pemasyarakatan kelas II A Bulukumba berlokasi di Jalan Jendral Ahmad Yani No. 13, Polewali 92561 Kecamatan Gantarang Bulukumba. Kapasitas Lembaga Pemasyarakatan Bulukumba yang mampu menampung hingga 526 orang, dimana 376 narapidana dan 150 tahanan, yang saat ini dipimpin oleh bapak Mut zaini, A. Md.IP.,S.Sos.,M.SI. Setiap periode masing-masing kepala Lembaga Pemasyarakatan yaitu:

- 1) Suluh Pamungkas, Bc. IP (1984-1922)
- 2) Andi Raja Lanimtja (1992-2000)
- 3) Drs. Abdul Latif Ambo (2000-2005)
- 4) Achmad Daron, S.H (2005)

⁴S. Nasution, *Metode Naturalistik Kualitatif*, (Bandung: Tarsinto, 2019), h. 43

- 5) Fathuluddin Alif, Bc. IP, S.H (2006-2007)
- 6) Drs. H Muh Arifin, M. Si (2007-2008)
- 7) Andi Putranto, S. H (2008-2012)
- 8) Drs. Budi Priyatnomo, M.H (2012-2014)
- 9) Samaluddin Bogra, Bc. IP., S.IP (2014-2016)
- 10) Heru Sutiono (2016-2019)
- 11) Saripuddin Nakku, S. Sos, S.H (2019-2021)
- 12) Mut zaini, A. Md. IP., S. Sos., M. SI (2022 sampai sekarang)

Mengetahui sejarah agensi sangatlah penting. Karena dari sejarah tersebut kita bisa mengetahui tentang sejarah berdirinya lembaga ini. Hal ini tentu mempunyai implikasi yang sangat penting. Begitu pula dengan Lembaga Pemasyarakatan Kelas II A Bulukumba. Lembaga pemasyarakatan Kelas II A Bulukumba dibangun sejak tahun 1920 tepatnya di Jalan Jendral Sudirman, dimana pada saat itu masih lapas kelas III. Pada tahun 1982 dipindahkan ke jalan Jendral Ahmad Yani tapi saat ini berubah menjadi jalan pahlawan. Pada tahun 2003 lapas kelas III berubah tingkatan menjadi lapas II B, maka dengan keputusan Menteri kehakiman RI Nomor.M.6.PR.07.03 Tahun 2003, tanggal 3 Desember 2003, tentang peningkatan kelas maka Lembaga Pemasyarakatan Kelas II B Bulukumba ditingkatkan statusnya menjadi kelas II A.

b. Letak Geografis

Sebelah utara kantor berbatasan dengan pemukiman penduduk, sebelah timur berbatasan dengan sinjai, sebelah selatan berbatasan dengan pemukiman penduduk. Lapas Bulukumba dengan luas tanah 28.641 m² dan luas bangunan 13.837 m².

Bangunan Lembaga Pemasyarakatan Kelas II A Bulukumba meliputi, halaman depan, halaman utama, dalam dan pos jaga disetiap sudut bangunan yang dibatasi tembok. Bangunan utama terdiri atas porter, ruang perkantoran, ruang dharma wanita, ruang rapat, ruang siding, ruang konseling, koperasi, Gudang, dan terdapat masing-masing lima sel dibelakang ruang utama. Setelah melewati ruang porter terdapat ruang jaga, Gudang penyimpanan barang, ruang kunjungan/ruang besuk dan taman. Memasuki halaman dalam tepatnya dibagian tengah terdapat sarana didalamnya terdapat fasilitas olahraga, lapangan upacara serta masjid. Kamar hunian terdiri atas blok besar dibagi tiga dalam satu kamar yaitu blok pertama dan kedua terdapat disebelah timur halaman dalam dan sebelah utara terdapat ruang dapur, Gudang, ruang aula, klinik, registrasi, dan ruang bimbingan kerja.

c. Visi dan Misi

1) Visi

Menjadikan Lembaga Pemasyarakatan Kelas II A Bulukumba terdepan dalam pemulihan kesatuan hubungan hidup, kehidupan dan penghidupan (reintegrasi social), dan menjunjung tinggi prinsip pengayoman pada masyarakat dan individu.

2) Misi

Mengoptimalkan pelaksana perawatan tahanan, pembinaan dan pembimbingan WBP (warga binaan pemasyarakatan) dalam rangka penegakan hukum, pencegahan, penanggulangan kejahatan serta pemajuan dan perlindungan Hak Asasi Manusia (HAM).

d. Tujuan

Membentuk warga binaan pemasyarakatan agar menjadi manusia seutuhnya, menyadari kesalahan, memperbaiki diri dan tidak mengulangi tindak pidana sehingga dapat kembali diterima di masyarakat, sehingga dapat berperan kembali sebagai anggota masyarakat yang bebas dan bertanggung jawab.

Tabel 4.1

Organisasi Sub Bagian Tata Usaha Lembaga Pemasyarakatan Kelas II A

Bulukumba

NO	NAMA	JABATAN
1	Drs. Darwis syam, M.H	KA. Subag Tata Usaha
2	Baharuddin, S. Sos	Kaur Umum
3	Muh. Syukri, S. Sos	Kaur Keegawaian Dan Keuangan
4	Rajamuddin S. Sos	Staf
5	A. Feriani Sabri	Staf
6	Bau Syahyuni Samad	Staf
7	Misfahuddin Machmud	Staf
8	Arqam Zahreza Royanow	Staf
9	Faizal Hamzah	Staf
10	Edy Busdayanto	Staf
11	Zuljalali	Staf
12	Rahman	Staf
13	Ardiansyah AR	Staf

Sumber: Papan Potensi Lembaga Pemasyarakatan Kelas II A Bulukumba

STRUKTUR ORGANISASI

LEMBAGA PEMASYARAKATAN KELAS II A BULUKUMBA

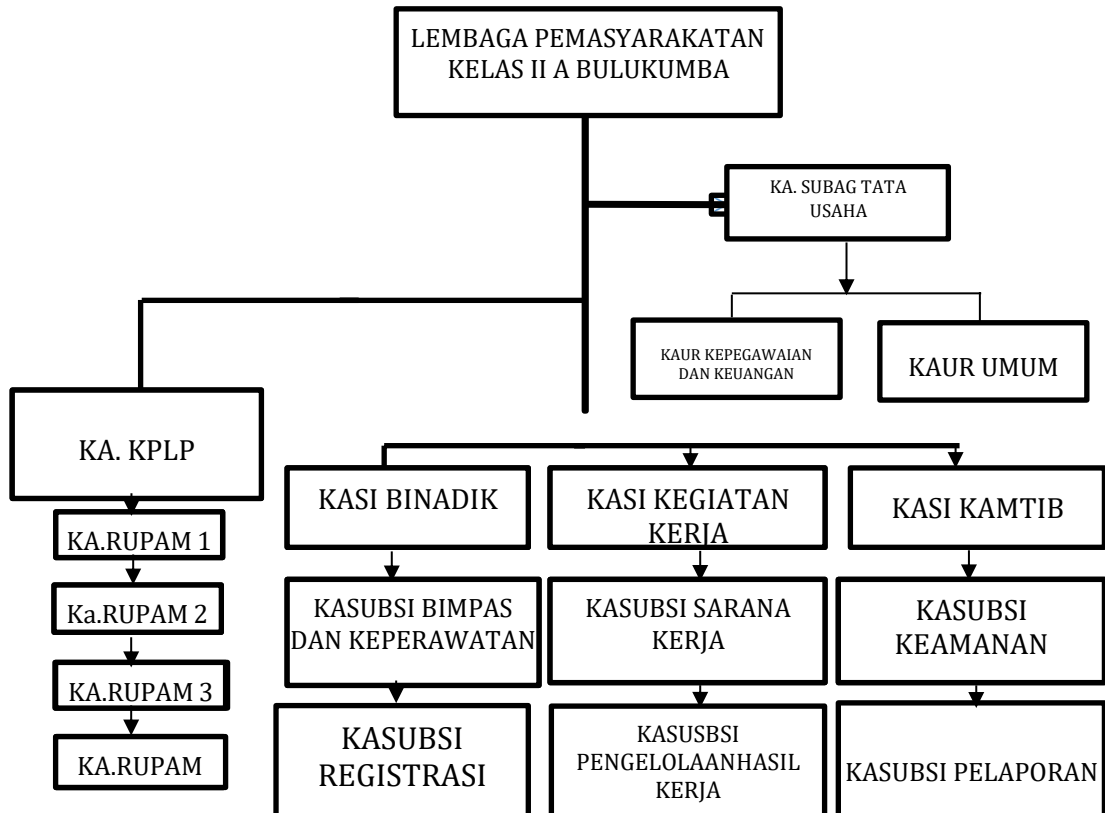

Sumber: Papan Potensi Lembaga Pemasyarakatan Kelas II A Bulukumba

Tabel 4.2
Data Kepegawaian

JENIS	GOLONGAN												JUMLAH	KET	PENDIDIKAN					JUMLAH	KET
	II				III				IV						SLTP	SLTA	D3	S1	S2		
	A	B	C	D	A	B	C	D	A	B	C	D									
PRIA	7	20	3	6	5	3	2	23	1	1	1		70			43		26	2	71	
WANITA		2		2	1	2		3					10			4	2	4		10	
JUMLAH	7	21	3	8	6	5	2	26	1	1	1		80			47	2	31	2	81	

Keterangan:

Eselon III a : 1 orang

Eselon IV a : 5 orang

Eselon V a : 8 orang

JFT : 4 orang

Administrasi : 30 orang

Staf Pengamanan : 33 orang

Jumlah : 81 orang

Sumber: papan potensi lembaga pemasyarakatan kelas II Kabupaten Bulukumba

Struktur organisasi Lembaga Pemasyarakatan Kelas II A Bulukumba tersebut, maka dapat diuraikan tugas masing-masing pejabat struktural yaitu sebagai berikut:

1. Kepala Lembaga Pemasyarakatan Kelas II A Bulukumba

Kepala lembaga bertugas mengkoordinasikan pembinaan, kegiatan kerja, administrasi keamanan dan tata tertib serta pengelolaan tata usaha meliputi urusan kepegawaian, keuangan dan rumah tangga sesuai dengan peraturan yang berlaku dalam pencapaian tujuan pemasyarakatan.

2. Kepala Sub Bagian Tata Usaha

Bertugas melakukan urusan ketatausahaan kepegawaian dan rumah tangga sesuai dengan peraturan yang berlaku dalam rangka pelayanan administrasi dan fasilitatif di Lembaga Pemasarakatan kelas II A Bulukumba. Sub tata usaha terdiri dari:

- a. Kepala urusan kepegawaian dan keuangan bertugas melaksanakan urusan kepegawaian dan keuangan sesuai dengan ketentuan dan peraturan perundang-undangan yang berlaku.
- b. Kepala urusan umum bertugas melaksanakan urusan tata persuratan, perlengkapan dan ke rumah tanggapan Lembaga Pemasarakatan Kelas II A Bulukumba sesuai dengan peraturan perundang-undangan yang berlaku.

3. Kesatuan pengamanan Lembaga Pemasarakatan (KPLP)

Bertugas memelihara keamanan dan ketertiban dilingkungan lembaga pemasarakatan, termasuk administrasi keamanan dan ketertiban. KPLP juga memiliki tugas untuk menjaga dan mengawasi seluruh tahanan dan narapidana, kemudian menerima, menempatkan dan mengeluarkan tahanan dan narapidana serta memonitor keamanan dan tata tertib yang telah di berlakukan, untuk tahanan dan narapidana juga membuat laporan berita acara pelaksanaan pengamanan dan ketertiban. KPLP dipimpin oleh kepala dan membawahi empat orang pegawai staf.

4. Kepala Sub Seksi Bimbingan Narapidana dan Anak Didik

Bertugas memberikan program dan kegiatan pembinaan dan pembimbingan berdasarkan peraturan dan prosedur yang berlaku, dalam rangka persiapan narapidana dan anak didik kembali ke masyarakat. Kepala

Seksi Bimbingan Narapidana dan Anak Didik ini membawahi 2 (dua) kepala Sub Seksi, yaitu:

- a) Kepala Sub Seksi Bimbingan Kemasyarakatan dan Perawatan bertugas menyelenggarakan pembinaan bagi para narapidana, terdiri dari pembinaan mental, rohani, dan fisik serta meningkatkan pengetahuan asimilasi serta perawatan sesuai dengan ketentuan yang berlaku.
- b) Kepala Sub Seksi Registrasi bertugas melakukan dan membuat pendataan statistik dan dokumentasi tahanan dan narapidana.

5. Kepala Seksi Kegiatan Kerja

Bertugas memberikan bimbingan latihan kerja serta mengelola hasil kerja sesuai prosedur yang berlaku dalam rangka pembinaan keterampilan narapidana dan anak didik sebagai bekal apabila kembali ke masyarakat.

Kepala Seksi Kegiatan Kerja membawahi 2 (dua) Kepala Sub Seksi, yaitu:

- a) Kepala Sub Seksi Sarana Kerja bertugas mempersiapkan, mengeluarkan dan menyimpan fasilitas sarana atau peralatan kerja berdasarkan kebutuhan narapidana dan anak didik.
- b) Kepala Sub Seksi Pengelolaan Hasil Kerja bertugas memberikan bimbingan, latihan kerja, dan mengelola hasil kerja sesuai dengan prosedur yang berlaku dalam rangka pembinaan keterampilan narapidana dan anak didik dalam lingkungan Lembaga Pemasyarakatan Kelas II A Bulukumba.

6. Kepala Seksi Administrasi Keamanan dan Ketertiban

Bertugas mengkoordinasikan kegiatan administrasi keamanan dan ketertiban, mengatur jadwal tugas dibidang pengamanan, dan pendataan serta pemeliharaan perlengkapan keamanan sesuai dengan peraturan dan ketentuan yang berlaku dalam rangka terciptanya suasana aman dan tertib di

lingkungan Lembaga Pemasyarakatan. Kepala seksi ini juga membawahi 2 (dua) orang Kepala Sub Seksi, yaitu:

- a) Kepala Sub Seksi Keamanan bertugas menyelenggarakan keamanan dan ketertiban, mengatur dan membuat jadwal tugas pengamanan dan penerimaan perlengkapan pengamanan sesuai dengan peraturan dan petunjuk yang berlaku.
- b) Kepala Sub Seksi Pelaporan bertugas membuat laporan keamanan dan ketertiban berdasarkan data dan berita acara dalam rangka kelancaran pelaksanaan tugas Lembaga Pemasyarakatan.

B. Pendekatan Penelitian

Pendekatan dalam penelitian ini diarahkan kepada pengungkapan pola pikir yang digunakan peneliti dalam menganalisis sarannya atau dalam ungkapan lain pendekatan ialah disiplin ilmu yang dijadikan acuan dalam menganalisis objek yang diteliti sesuai dengan logika ilmu itu. Pendekatan penelitian biasanya disesuaikan dengan profesi peneliti namun tidak menutup kemungkinan peneliti menggunakan multi disipliner. Adapun pendekatan yang digunakan peneliti yaitu:

1. Pendekatan Bimbingan Penyuluhan Islam

Pendekatan Bimbingan dan Penyuluhan Islam ini adalah salah satu pendekatan yang mempelajari pemberian bantuan terhadap individu baik fisik maupun rohaniah dalam menghindari atau mengatasi kesulitan dalam hidupnya agar dapat mencapai kesejahteraan hidupnya.⁵ Pendekatan bimbingan ini bersifat terencana dan mencegah, sedangkan untuk proses konseling dalam menghadapi proses penyembuhan baik bagi mereka yang mengalami masalah.

⁵Muhammad Andri Setiawan dkk, *Pengantar Bimbingan Dan Konseling Pendekatan Qur'ani: Dalam Berbagai Kekhasan Setting Hidup* (CV Budi utama, oktober 2020), h. 36

Pendekatan Bimbingan Penyuluhan Islam yang dimaksudkan adalah sebuah sudut pandang yang melihat fenomena gerakan bimbingan sebagai sebuah bentuk pembinaan, dalam memberikan bimbingan penyuluhan terhadap warga binaan. Pendekatan ilmu ini di gunakan karena objek yang diteliti membutuhkan bantuan jasa ilmu tersebut untuk mengetahui kesulitan-kesulitan individu sehingga diberikan bantuan atau bimbingan.

2. Pendekatan Psikologi

Pendekatan psikologi disini, ialah melakukan pengamatan proses gejala-gejala kejiwaan manusia atau tingkah laku manusia, seperti halnya terhadap narapidana yang ingin disampaikan pesan dakwah melalui bimbingan agama yang digunakan dalam pembinaan narapidana. Pendekatan ini menjelaskan setiap pendekatan teoritis utama atau paradigma dalam psikologi dan membicarakan bagaimana psikologi membantu kita untuk memahami perilaku, pikiran dan perasaan seseorang.⁶

C. Sumber data

Sumber data merupakan subjek dari data yang diperoleh, apabila penelitian menggunakan kuisinoer atau wawancara dalm pengumpulan datanya maka sumber data disebut responden, yaitu orang yang menjawab pertanyaan peneliti, baik pertanyaan tertulis maupun secara lisan. Sumber data dalam penelitian dapat dibagi menjadi dua kategori yaitu.

1. Sumber Data Primer

Sumber data primer adalah sumber utama dalam penelitian sebagai informan yang mesti diwawancarai secara mendalam, yaitu penyuluh agama pemyarakatan kelas II A Kabupaten Bulukumba, pegawai Lembaga pemyarakatan kelas II A dan narapidana. Informan kunci dalam penelitian

⁶ Matt Jaarvis, *Pengenalan Ilmu Psikologi Dan Tentang Pendekatan Psikokologi Perilaku*, (Nusumedia, 2021), h. 2

ini adalah penyuluh lembaga pemasyarakatan kelas II A Kabupaten Bulukumba. Dan informan tambahannya adalah pegawai dan narapidana Lembaga pemasyarakatan Kelas II A Kabupaten Bulukumba. Narapidana yang diwawancarai yaitu 6 orang.

2. Sumber Data Sekunder

Sumber data sekunder yang dimaksud dalam penelitian ini yaitu mengumpulkan data untuk melengkapi sumber data primer yang diperoleh dari dokumentasi atau studi mengenai kepustakaan yang terkait permasalahan yang diteliti seperti: buku, majala, Koran, internet serta sumber data lainnya yang dapat dijadikan data pelengkap.

D. Metode Pengumpulan Data

1. Observasi

Observasi merupakan pengumpulan data yang dilakukan dengan cara mengamati dan mencatat secara sistematis gejala-gejala yang terjadi dilapangan. Hal yang perlu diobservasi haruslah diperhatikan secara detail, dengan metode observasi ini, bukan hanya hal yang didengar saja yang dapat dijadikan informasi tetapi dengan cara mempersiapkan pertanyaan, mengamati serta mencatat hal-hal yang dianggap perlu dan berkaitan dengan masalah yang diteliti.

2. Wawancara

Wawancara adalah proses tanya jawab dalam penelitian yang berlangsung secara lisan antara dua orang atau lebih dengan cara bertatap muka dan mendengarkan secara langsung informasi-informasi atau keterangan. Wawancara dalam istilah lain dikenal dengan *interview*, wawancara merupakan suatu metode pengumpulan berita, data atau fakta di lapangan.

3. Dokumentasi

Dokumentasi merupakan suatu metode untuk mengumpulkan data melalui dokumentasi berupa foto atau gambar yang di dapat saat penelitian dengan menggunakan kamera. Dokumentasi juga ini bisa menjadi pelengkap dari hasil observasi dan wawancara karena adanya dokumentasi bisa menjadi sumber daya yang stabil, yaitu dengan menunjukkan suatu fakta yang telah berlangsung agar lebih memperjelas dari mana informasi itu didapatkan, dalam hal ini calon peneliti menyimpan dalam bentuk foto-foto dan data yang relevan dengan penelitian ini.⁷

E. Instrumen Penelitian

Instrumen utama dalam penelitian ini yaitu peneliti sendiri, yakni peneliti memiliki peran pelaksana, menganalisis, perencana yang menguraikan data hingga pelapora hasil penelitian.⁸ Penelitian ini merupakan penelitian lapangan yang meliputi observasi, wawancara dan dokumentasi. Oleh karena itu calon peneliti harus menggunakan instrumen penelitian seperti: pedoman wawancara, handphone serta alat tulis.

F. Teknik Pengolahan dan Analisis Data

1. Teknik Pengolahan Data

Pengolahan data bertujuan untuk mengubah data mentah dari hasil pengukuran menjadi data yang lebih halus sehingga dapat dijadikan data untuk penelitian lebih lanjut.⁹ Dalam mengolah data penulis menggunakan teknik analisis data.

⁷Sugiyono, *Metode Penelitian Kualitatif Dan R&D* (Cet. XXV; Bandung: alfabeta, 2017), h. 83

⁸Suharismi Arikunto, *Prosedur Penelitian Suatu Pendekatan Praktik* (Edisi Revisi VI; Jakarta: Rineka Cipta, 2006), h. 68

⁹Nana Sudjana, *Penelitian dan Penilaian Pendidikan* (Cet, V; Bandung: Sinar Biru, 2009), h. 128

2. Analisis Data

Noeng Muhadjir mengemukakan bahwa pengertian analisis data sebagai “usaha secara sistematis mencari dan mengatur catatan dari wawancara, observasi dan sebagainya untuk meningkatkan pemahaman peneliti terhadap kasus yang diteliti dan menyajikannya sebagai tamu bagi orang lain.¹⁰ Adapun langkah-langkah teknik analisis data dalam penelitian deskriptif kualitatif adalah:

a. Reduksi Data (*Data Reduction*)

Reduksi data merupakan proses menyeleksi, menghentikan perhatian penyederhanaan, abstraksi dan transformasi data kasar yang timbul daricatatan tertulis di lapangan.¹¹ Reduksi data diharapkan dapat memberikan manfaat kemudahan dalam menyimpulkan hasil penelitian. Dengan kata lain hasil keseluruhan penelitian dari lapangan yang telah dikumpulkan kembali dipilah untuk menentukan data mana yang layak digunakan.

b. Penyajian Data (*Data Display*)

Penyajian data yang dimaksud menampilkan berbagai data yang telah ada diperoleh sebagai informasi yang lebih sederhana dan mudah digunakan memahaminya.¹² Penyajian data dimaksudkan untuk menentukan pola bermakna dan memberikan kemungkinan untuk menarik kesimpulan juga mengambil tindakan.¹³

¹⁰Ahamad Rijali, “*Analisis Data Kualitatif*”, UIn Antasari Banjarmasin, vol. 17, no 33 (2018): h. 84

¹¹Albi Anggito dan Johan Setiawan, *Metodologi Penelitian Kualitatif*, (Cet. I; Sukabumi: CV Jejak, 2018), h. 243

¹²Syamsuddin AB, *Paradigma Metode Penelitian*, (Makassar: Perpustakaan Nasional RI, Katalog Dalam Terbitan, 2016), h. 73

¹³Albi Anggito dan Johan Setiawan, *Metodologi Penelitian Kualitatif*, h. 248

Penyajian data kualitatif dapat berupa catatan lapangan, grafik, jaringan, grafik dan matriks. Penyajian data bertujuan untuk memberikan informasi terstruktur dan memudahkan pembaca melihat dan memahami data.

c. Penarikan Kesimpulan (*Conclusion Drawing/Verification*)

Langkah selanjutnya adalah menarik kesimpulan dan verifikasi masing-masing Kesimpulan awal yang disampaikan masih bersifat sementara dan akan berubah jika bukti kuat ditemukan untuk mendukung panggung tersebut pengumpulan data selanjutnya.¹⁴ Kegiatan ini meliputi pencarian makna data serta memberikan penjelasan.

¹⁴Sugiono, *Metodologi Penelitian Kuantitatif dan Kualitatif dan R&D* (Cet. VI; Bandung: Alfabeta, 2008), h. 253

BAB IV HASIL PENELITIAN DAN PEMBAHASAN

A. Upaya Penyuluh Agama Islam dalam Pembinaan Mental Narapidana di Lembaga Pemasyarakatan Kelas II A Kabupaten Bulukumba

1. Mengadakan Kerja Sama dengan LAPAS

Kerja sama antara penyuluh dan Lembaga pemasyarakatan sangat penting dalam pembinaan mental narapidana. Program-program pembinaan meliputi pembinaan kepribadian dan pembinaan kemandirian. Melalui kerja sama, penyuluh dapat memberikan pendampingan dan bimbingan yang lebih efektif kepada narapidana untuk membantu mereka mengatasi masalah mental dan meningkatkan kualitas hidup mereka setelah masa hukuman berakhir. Hal ini sejalan yang di katakana olen Abdurrahman selaku penyuluh Lapas:

Kami sangat antusias untuk menjalin kerja sama dengan Lapas Bulukumba dalam upaya mendukung program rehabilitasi sosial tahanan. Mereka berkomitmen untuk menyediakan pelatihan dan sumber daya yang diperlukan bagi tahanan serta bekerja sama dengan staf Lapas untuk memastikan bahwa program-program ini berjalan dengan lancar dan efektif. Kami percaya bahwa melalui kerja sama, kami dapat mebanu tahanan mempersiapkan diri untuk kembali kemasyarakat dengan lebih baik.¹

Kemudian Muhammad Syukri selaku Kaur Kepegawaian dan Keuangan menambahkan:

Dari pihak Lembaga Pemasyarakatan berupaya menjalankan tanggung jawabnya sebaik mungkin. Inti dari program pembinaan ini adalah untuk meningkatkan kesadaran beragama narapidana guna membentuk karakter yang kuat dalam iman dan perilaku moral yang baik, yang mana fokusnya adalah pada tindakan-tindakan yang sesuai dengan ajaran agama.²

¹ Abdurrahman (44 tahun), Penyuluh, *Wawancara* di Lembaga Pemasyarakatan Kelas II A Kabupaten Bulukumba, (17 Februari 2024)

² Muhammad Syukri (43 tahun) Kaur Kepegawaian dan Keuangan, *Wawancara* di Lembaga Pemasyarakatan kelas II A Bulukumba, (17 Februari 2024)

Kerja sama antara penyuluh dan Lapas sangat penting dalam pembinaan mental narapidana, meliputi pembinaan kepribadian dan kemandirian. Melalui kerja sama ini, penyuluh memberikan bimbingan efektif kepada narapidana, membantu mereka atasi masalah mental, dan meningkatkan kualitas hidup pasca masa hukuman. Lapas Bulukumba berkomitmen mendukung program rehabilitasi sosial dengan menyediakan pelatihan dan sumber daya yang diperlukan serta bekerja sama dengan staf Lapas untuk kelancaran program. Fokus utama adalah meningkatkan kesadaran beragama narapidana untuk membentuk karakter yang kuat sesuai ajaran agama.

Lembaga Pemasarakatan Kelas II A Bulukumba memusatkan perhatian pada pembinaan kepribadian, dan kemandirian para narapidana. Namun, dalam penerapan dua metode pembinaan tersebut, terdapat strategi khusus yang dimanfaatkan agar pembinaan dapat sesuai dengan kebutuhan para narapidana.

2. Memberikan Pemahaman Keagamaan

Memberikan pemahaman keagamaan dalam konteks pembinaan narapidana melibatkan pendekatan yang memberikan dukungan terhadap narapidana. Hal ini mencakup pengajaran nilai-nilai agama, praktik keagamaan serta penguatan spiritual dalam kehidupan sehari-hari. Aspek ini menjadi penting karena agama sering kali menjadi sumber kekuatan dan inspirasi bagi narapidana. Dalam Lembaga pemasyarakatan kelas II A Bulukumba melakukan ceramah guna untuk memberikan pencerahan, nasihat dan penjelasan terkait aspek keagamaan. Hal ini sejalan dengan yang dikatakan oleh Abdurrahman selaku Penyuluh Agama Islam:

Sebelum menyampaikan ceramah, kami terlebih dahulu melihat kondisi narapidana. Dalam pendekatan kami, kami memberitahu penceramah untuk tidak menggunakan materi yang menakutkan atau menghakimi, tetapi untuk fokus pada aspek bertawakal dan berikhtiar. Tujuannya adalah untuk mengurangi beban mental narapidana dan membantu mereka beradaptasi dengan kehidupan sehari-hari secara lebih manusiawi. Dampak positif dari pendekatan ini terlihat dari tingginya antusiasme narapidana dalam mengikuti pembinaan dan aktif bertanya serta mendalami materi yang disampaikan.³

Kemudian Abrar selaku staf pembinaan mengatakan

Orang yang mengisi ceramah biasanya dari Wahda Islamiyah, yang dipimpin oleh bapak Irwan Asis. Dalam kegiatan ini, hanya penceramah yang berperan aktif sementara para pendengar termasuk narapidana berfokus pada apa yang disampaikan oleh penceramah. Terkait materi ceramah dapat diserahkan oleh penyuluh.⁴

Kemudian IR selaku narapidana menambahkan

Dengan adanya ceramah saya mampu mehamami lebih dalam tentang nilai-nilai agama dan bagaimana saya menerapkannya dalam kehidupan sehari-hari.⁵

Dengan banyaknya lembaga dari luar yang mendukung program-program spiritual di Lembaga Pemasyarakatan, akan mempercepat proses perubahan narapidana dan tahanan menuju kedewasaan pribadi, khususnya dalam hal keyakinan dan ketaqwaan kepada Allah swt. Pemahaman keagamaan yang diberikan kepada narapidana haruslah inklusif dan menghormati berbagai keyakinan agama. Hal ini memastikan bahwa setiap narapidana merasa didukung dan dihargai dalam perjalanan spiritual mereka, sehingga dapat memberikan kontribusi positif dalam proses rehabilitasi dan reintegrasi mereka ke dalam masyarakat. Hal ini sejalan dengan dikatakan RW Narapidana pencurian:

Adanya pembinaan ini, saya percaya bahwa melalui pembiasaan ini saya dapat menemukan kedamaian batin, memperbaiki hubungan

³Abdurrahman (44 tahun), Penyuluh, *wawancara* di Lembaga Pemasyarakatan Kelas II A Kabupaten Bulukumba, (17 Februari 2024)

⁴Abrar (32 tahun), staf pembinaan, *wawancara* di Lembaga Pemasyarakatan Kelas II A Kabupaten Bulukumba, (17 Februari 2024)

⁵IR (35 tahun), Narapidana, *wawancara* di Lembaga Pemasyarakatan Kelas II A Kabupaten Bulukumba, (17 Februari 2024)

dengan diri sendiri dan tuhan serta mempersiapkan diri untuk kembali kemasyarakat dengan lebih baik setelah masa penahanan.⁶

Melalui pembinaan beribadah ini, narapidana dapat terbantu untuk menjalani kehidupan didalam penjara dengan lebih bermakna, membimbing mereka menuju perubahan yang positif, dan mempersiapkan mereka untuk kembali ke masyarakat dengan sikap yang lebih baik.

3. Memberikan pelatihan BTQ

Memberikan pelatihan baca-tulis Alquran (BTQ) kepada narapidana merupakan langkah positif untuk Memberikan memberikan kesempatan kepada mereka untuk belajar, memperbaiki diri, dan mendapatkan manfaat spiritual. Terkait pembinaan mental, Lembaga Pemasyarakatan Kelas II A Kabupaten Bulukumba juga memberikan baca tulis Alquran kepada para narapidana yang di lakukan setiap 2 kali dalam seminggu. Pembinaan baca tulis Alquran dipimpin oleh penyuluh. Hal ini sejalan dengan yang dikatakan Abdurrahman sebagai penyuluh:

Pembinaan baca tulis Alquran ini bertujuan untuk agar narapidana menjadi lebih baik dan bermfaat bagi dirinya dan masyarakat dan juga narapidana mampu membaca Alquran setelah keluar dari lembaga pemasyarakatan kelas II A Bulukumba. Narapidana juga biasanya menyetor hafalannya dan ada buku kontrol yang di sediakan.⁷

Kemudian DY narapidana narkoba juga mengatakan:

Dengan adanya pembinaan baca tulis Alquran saya sangat bersyukur karena dari pembinaan ini saya bisa mengetahui banyak bacaan-bacaan huruf hijaiyah dalam Alquran.⁸

Proses pembinaan baca tulis Alquran dilaksanakan, kepala pembinaan melakukan seleksi terhadap narapidana. Hal ini narapidana membutuhkan bimbingan khusus dari penyuluh. Seleksi oleh petugas pembinaan bertujuan

⁶RW (24 tahun) Narapidana. *Wawancara* di Lembaga Pemasyarakatan Kelas II A Kabupaten Bulukumba, (16 Februari 2024)

⁷Abdurrahman (44 tahun), Penyuluh, *Wawancara* di Lembaga Pemasyarakatan Kelas II A Kabupaten Bulukumba, (17 Februari 2024)

⁸DY (24 tahun) Narapidana, *Wawancara* di Lembaga Pemasyarakatan Kelas II A Kabupaten Bulukumb, (16 Februari 2024)

untuk memberikan model pembelajaran sesuai kemampuannya masing-masing.

Pembinaan baca tulis Alquran bagi narapidana harus disertai dengan dukungan yang memadai, termasuk pengawasan yang tepat dan bimbingan dari petugas Lapas dan penyuluh. Dengan pendekatan yang holistic dan terencana, pembinaan ini dapat memberikan kontribusi yang signifikan dalam proses rehabilitasi narapidana dan mengurangi tingkat kriminalitas dimasyarakat.

4. Memberikan motivasi

Pemberian motivasi terhadap narapidana melalui upaya Penyuluh Agama Islam dalam pembinaan mental narapidana adalah langkah penting dalam mendukung proses rehabilitasi mereka. Penyuluh agama islam dalam memainkan peran sentral dalam membantu narapidana mengembangkan mental dan spiritual yang lebih baik. Tak hanya itu, motivasi diberikan untuk memberikan semangat untuk dapat kembali menjadi manusia yang produktif agar tidak mengulangi pelanggaran hokum kembali. Hal ini sejalan yang dikatakan oleh Abdurrahman Penyuluh Agama Islam:

Saat penyampaian ceramah kami juga memberikan motivasi terhadap narapidana setelah itu, penceramah membuka sesi tanya jawab dan diskusi terkait materi yang telah di sampaikan maupun itu dari luar materi. Selain itu narapidana juga bisa menyampaikan masalah yang mereka hadapi.⁹

Kemudian MS Narapidana Penipuan juga mengatakan:

Adanya pembinaan ini MS merasa nyaman menceritakan atau berbagi cerita terkait masalah-masalah yang saya hadapi sehingga saya merasa tenang.¹⁰

⁹Abdurrahman (44 tahun), Penyuluh, *Wawancara* di Lembaga Pemasyarakatan Kelas II A Kabupaten Bulukumba, (17 Februari 2024)

¹⁰MS (21 tahun), Narapidana, *Wawancara*, di Lembaga Pemasyarakatan Kelas II A Kabupaten Bulukumba, (16 Februari 2024)

Penting bagi mereka untuk memotivasi dirinya, motivasi diri adalah kemampuan untuk mendorong diri sendiri untuk mengambil inisiatif atau melakukan tindakan demi meraih suatu tujuan. Tanpa motivasi, seseorang tidak dapat mencapai apapun. Memahami motivasi memberi kita banyak wawasan berharga tentang sifat manusia.

Semua memiliki kekuatan yang luar biasa di dalam diri kalian, meskipun mungkin terkadang sulit untuk melihatnya. Setiap hari adalah kesempatan baru untuk mengubah hidup kalian menjadi lebih baik. Ingatlah bahwa masa lalu tidak menentukan masa depan kalian. Meskipun kalian mungkin telah membuat kesalahan di masa lalu, kalian memiliki kemampuan untuk memperbaiki diri dan membangun kehidupan yang lebih baik.

5. Melatih Keterampilan

Keterampilan yang dilakukan di Lembaga Pemasyarakatan Kelas II A Kabupaten Bulukumba meliputi kursus mebel, jahit menjahit, pembuatan bingkai foto dari koran, pengelasan, membuat dan lain sebagainya. Melatih keterampilan ini upaya pemberdayaan ekonomi kepada narapidana, tetapi juga memberikan pengetahuan tambahan kepada narapidana yang sudah memiliki keahlian tertentu. Ini penting karena tidak hanya memenuhi kebutuhan ekonomi mereka, tetapi juga mempersiapkan mereka untuk memulai usaha sendiri setelah mereka bebas. Hal ini sejalan dengan yang dikatakan PA narapidana:

Pentingnya pembinaan keterampilan ini dapat mengembangkan kemampuan saya dan berguna bagi diri saya setelah keluar dari LAPAS. Selain itu pembinaan keterampilan ini juga meningkatkan percaya diri serta saya dapat di beri kesempatan untuk mendapatkan pekerjaan yang lebih baik di masa depan. Keterampilan yang saya buat pertanian modern dengan menggunakan metode hidroponik dan masih banyak lagi keterampilan lainnya.¹¹

¹¹PA (23 tahun), Narapidana, *Wawancara*, di Lembaga Pemasyarakatan Kelas II A Kabupaten Bulukumba, (16 Februari 2024)

Pembinaan keterampilan yang biasanya hampir diikuti semua narapidana sesuai dengan minat dan bakatnya masing-masing. Pembinaan keterampilan ini memiliki efek positif bagi narapidana, tidak hanya membantu mengurangi kebosanan tetapi juga memberikan manfaat kepada mereka yang belum memiliki keterampilan tertentu. Melatih keterampilan juga menjadi opsi yang bermanfaat. Hal ini sejalan yang dikatakan Abrar selaku staf pembinaan:

Di Lembaga Pemasyarakatan, kami berkomitmen untuk tidak hanya menjaga keamanan dan ketertiban, tetapi juga untuk memberikan kesempatan bagi para narapidana untuk memperbaiki diri dan mempersiapkan masa depan yang lebih baik. Salah satu cara utama kami melakukan ini ada melalui pelatihan keterampilan. Kami juga menyediakan berbagai pelatihan kejuruan yang dirancang untuk membekali narapidana dengan keterampilan praktis yang dapat digunakan untuk mencari pekerjaan setelah mereka bebas. Selain itu kami melibatkan mereka dalam kegiatan praktis seperti pelatihan pertanian modern, pengelasan, pembuatan kerajinan tangan dan lain-lain.¹²

Narapidana dapat diajarkan cara memulai dan mengelola bisnis kecil, sehingga mereka memiliki opsi untuk bekerja mandiri setelah keluar dari penjara. Pelatihan praktis lainnya, seperti pertanian, kerajinan tangan dapat memberikan keterampilan yang bisa langsung diterapkan dalam kehidupan nyata. Pegawai Lapas memberikan kesempatan untuk belajar dan berkembang, kami membantu narapidana untuk mengubah hidup mereka dan mengurangi resiko kembali melakukan tindakan criminal. Pelatihan keterampilan adalah investasi penting dalam masa depan mereka, dan berkomitmen untuk terus meningkatkan kualitas program-program ini.

¹²Abrar (32 tahun), Staf Pembinaan, *Wawancara* di Lembaga Pemasyarakatan Kelas II A Kabupaten Bulukumba, (17 Februari 2024)

B. Hasil Upaya Penyuluh dalam Pembinaan Mental Narapidana di Lembaga masyarakat kelas II A Kabupaten Bulukumba

Hasil dari upaya penyuluh dalam pembinaan mental narapidana di Lembaga Masyarakat Kelas II A Kabupaten Bulukumba:

1. Perilaku Positif Meningkatkan

Peningkatan perilaku positif di antara narapidana adalah hasil dari berbagai faktor, termasuk program rehabilitasi yang efektif, dukungan psikologis dan emosional, pemberdayaan narapidana, implementasi sistem penghargaan dan hukuman yang adil, serta pendekatan restoratif dalam sistem peradilan pidana. Faktor-faktor ini bekerja bersama-sama untuk membantu narapidana mengatasi masalah mereka, memperbaiki perilaku, dan mempersiapkan mereka untuk kembali ke masyarakat dengan cara yang positif.

Hal tersebut sejalan dengan yang disampaikan oleh Abrar selaku staf pembinaan:

Narapidana mengalami perubahan dalam tingkat partisipasi narapidana dalam kegiatan positif, seperti mengikuti pelatihan keterampilan atau kegiatan sosial. Kami juga melihat perubahan dalam sikap dan perilaku narapidana, seperti peningkatan dalam ketaatan terhadap aturan, rajin beribadah dan respek terhadap sesama narapidana, serta upaya aktif untuk mengambil langkah-langkah positif dalam mempersiapkan diri untuk kembali ke masyarakat.¹³

Kemudian AA narapidana narkoba mengatakan:

AA merasa sangat terbantu dengan bimbingan dari petugas lapas dan penyuluh yang memberikan pencerahan atau ceramah. Dengan adanya pembinaan yang di laksanakan seperti pengajian, ceramah dan pelatihan BTQ, saya menyadari kesalahan yang telah saya perbuat serta saya merasa sangat menyesali atas tindakan yang merugikan orang lain. Selama di dalam lapas, saya telah berhasil membaca alquran dengan baik, menjalankan shalat tepat waktu, dan ikut serta dalam salat Jumat. Hati saya merasa lebih tenang dan tentram serta banyak perubahan dalam diri saya mulai dari sifat tingkah laku dan kedisiplinan saya

¹³Abrar (32 tahun), Staf Pembinaan, *Wawancara* di Lembaga Masyarakat Kelas II A Kabupaten Bulukumba, (17 Februari 2024)

karena dari itu, bisa mengedalikan emosi dan harapan saya adalah bisa diterima kembali di masyarakat setelah saya bebas dari lapas.¹⁴

Dukungan sosial yang kuat juga dapat berperan penting dalam mendorong perubahan positif. Interaksi positif dengan staf penjara, konselor, atau anggota keluarga yang terlibat dalam proses rehabilitasi dapat memberikan dorongan moral dan dukungan emosional yang diperlukan untuk mengatasi tantangan dan memotivasi narapidana untuk melakukan perubahan. Pemberdayaan narapidana juga merupakan faktor kunci dalam meningkatkan perilaku positif. Ketika narapidana diberi tanggung jawab dan kesempatan untuk berpartisipasi dalam kegiatan yang bermanfaat didalam penjara, mereka merasa memiliki nilai dan tujuan yang dapat memotivasi mereka untuk mengambil langkah-langkah positif.

Penting untuk diingat bahwa peningkatan perilaku positif di antara narapidana membutuhkan pendekatan yang holistik dan berkelanjutan, yang melibatkan berbagai faktor seperti rehabilitasi, dukungan sosial, penghargaan, dan pendekatan yang adil dalam penanganan perilaku kriminal.

2. Kemampuan Baca Tulis Alquran Meningkatkan

Untuk mencapai tingkat keberhasilan sesuai harapan, diperlukan keseriusan dan perhatian dari setiap tahanan. Secara keseluruhan, pembelajaran Alquran adalah suatu proses yang menghasilkan perubahan dalam kemampuan mengucapkan kata-kata, huruf, dan memahami isi Alquran. Hal ini sejalan yang dikatakan RW narapidana pencurian:

Saat berada di tengah masyarakat, saya merasa kurang memiliki pengetahuan dalam membaca dan menulis Alquran. Namun, ketika berada di dalam penjara, saya mendapatkan banyak pengetahuan, ilmu tentang penyebutan yang benar, sehingga sekarang saya memiliki kemampuan yang baik dalam membaca Alquran serta saya lebih lancar

¹⁴AA (23 tahun) Narapidana, *Wawancara* di Lembaga Pemasyarakatan Kelas II A Kabupaten Bulukumba, (16 Februari 2024)

dalam membaca Alquran. selama mengikuti kegiatan pembinaan di LAPAS saya menyadari banyak perubahan dalam diri.¹⁵

Pembinaan baca tulis Alquran dilakukan dengan maksud agar narapidana dapat membaca Alquran setelah mereka dibebaskan dari Lembaga Pemasyarakatan. Sebelum memulai proses pembinaan literasi alquran, penyuluh dan stafnya melakukan seleksi terhadap narapidana untuk mengidentifikasi mereka yang memerlukan bimbingan khusus. Kemudian DY narapidana narkoba mengatakan:

Saya merasa sangat bersyukur atas kesempatan untuk meningkatkan kemampuan baca tulis Alquran didalam penjara. Dengan bimbingan dari Penyuluh Agama Islam dan partisipasi aktif dalam pembinaan ini. Saya telah melihat kemajuan dalam memahami dan menguasai bacaan huruf hijaiyah. Proses ini telah membuka pintu bagi saya untuk merasakan kedekatan spiritual yang lebih dalam dengan agama dan memberi saya kekuatan serta ketenangan ditengah-tengah tantangan kehidupan di penjara. Saya yakin bahwa dengan terus berlatih dan belajar, saya dapat meningkatkan kemampuan baca tulis Alquran dan mengambil manfaat dan petunjuk yang terkandung di dalamnya untuk membimbing saya menuju kebaikan.¹⁶

Peningkatan kemampuan BTQ (Baca Tulis Alquran) dikalangan narapidana dapat dipandang sebagai hasil dari upaya kolaboratif antara berbagai pihak dalam lingkungan penjara. Program-program pendidikan agama yang diselenggarakan di dalam penjara memberikan kesempatan bagi narapidana untuk memperdalam pemahaman mereka tentang Alquran, tajwid, dan nilai-nilai Islam. Selain itu, dukungan dari pendeta, imam, atau konselor agama membantu dalam memberikan bimbingan langsung dan motivasi yang diperlukan bagi narapidana.

Kegiatan kelompok seperti pengajian dan diskusi agama juga memberikan platform untuk pertukaran pemikiran dan dukungan antar

¹⁵RW (24 tahun), Narapidana, *Wawancara*, di Lembaga pemasyarakatan Kelas II A Kabupaten Bulukumba, (16 februari 2024)

¹⁶DY (24 tahun) Narapidana, *Wawancara* di Lembaga Pemasyarakatan Kelas II A Kabupaten Bulukumb, (16 Februari 2024)

narapidana. Melalui refleksi pribadi dan pemberdayaan diri, narapidana dapat merumuskan tujuan hidup yang lebih bermakna dan memperbaiki perilaku mereka sesuai dengan ajaran agama. Dengan demikian, peningkatan kemampuan BTQ tidak hanya memperkaya spiritualitas narapidana, tetapi juga berpotensi membantu mereka mengembangkan keterampilan dan nilai-nilai yang berguna untuk kehidupan masa depan mereka.

3. Percaya Diri didepan Umum

Percaya diri didepan umum adalah keterampilan penting yang dapat membantu narapidana dalam proses reintegrasi sosial dan rehabilitasi. Dukungan emosional yang diperlukan bagi narapidana untuk mengatasi rasa takut dan kecemasan mereka dalam berbicara di depan umum. Dengan menyediakan lingkungan yang aman dan mendukung, penyuluh dapat membantu narapidana merasa lebih percaya diri untuk berbagi pemikiran dan pengalaman mereka. Hal ini sejalan yang dikatakan oleh IR narapidana:

Saya merasa lebih percaya diri dalam berbicara di depan umum karena dukungan dan bimbingan yang diterima dari para penyuluh di dalam penjara. Mereka membantu memahami nilai-nilai diri saya, mengatasi ketakutan saya, dan mengembangkan keterampilan komunikasi yang diperlukan. Sekarang, saya merasa lebih yakin dan siap untuk berbagi pengalaman saya dengan orang lain. Saya percaya bahwa saya memiliki sesuatu yang berharga untuk diberikan kepada dunia, dan saya siap untuk melangkah maju dengan percaya diri dalam setiap kesempatan yang datang.¹⁷

Kemudian MS narapidana mengatakan:

Meskipun saya telah melakukan kesalahan di masa lalu, saya telah belajar bahwa kesalahan itu tidak mendefinisikan siapa saya. Saya percaya bahwa setiap orang memiliki kesempatan untuk berubah dan tumbuh, termasuk saya. Dengan bantuan dari program-program rehabilitasi dan dukungan dari staf penjara, saya telah mulai membangun rasa percaya diri yang lebih besar dalam berinteraksi dengan orang lain. Saya menyadari bahwa saya memiliki nilai dan potensi yang tak terbatas, dan saya berkomitmen untuk menggunakan kesempatan ini untuk meraih kesuksesan dan memperbaiki hidup saya.

¹⁷IR (35 tahun), Narapidana, *Wawancara* di Lembaga Pemasyarakatan Kelas II A Kabupaten Bulukumba, (17 Februari 2024)

Saya percaya bahwa dengan tekad dan kerja keras, saya bisa menjadi versi terbaik dari diri saya sendiri, bahkan di hadapan umum.¹⁸

Proses pembangunan rasa percaya diri, penghargaan terhadap dukungan yang diterima, dan tekad untuk mencapai perubahan positif meskipun tantangan yang ada di hadapan mereka. Ini adalah contoh yang menginspirasi dari bagaimana seseorang dapat memperbaiki diri dan membangun masa depan yang lebih baik, bahkan di tengah-tengah kesulitan dan keterbatasan. Ini menunjukkan bahwa narapidana tersebut menghargai upaya-upaya untuk membantu mereka melalui proses rehabilitasi dan pemulihan.

4. Pembiasaan Beribadah

Pembiasaan beribadah yang biasa dilakukan salat berjamaah ataupun salat jumat. Tujuannya adalah untuk melatih narapidana agar terbiasa menjalankan salat lima waktu dan tidak meninggalkan salat. Narapidana yang memiliki pemahaman yang baik terhadap semua pengajaran yang telah diberikan dan bersedia untuk mengaplikasikan apa yang telah dipelajari tanpa perlu diperintah. Hal ini sejalan yang dikatakan oleh PA narapidana pencurian:

Semenjak saya berada dalam lapas saya mengalami banyak perubahan dalam diri. Yang dulunya tidak pernah melaksanakan salat lima waktu, tidak tahu baca tulis alquran dan Alhamdulillah saya terbiasa melaksanakan salat, tidak pernah meninggalkan salat ataupun melaksanakan salat dengan tepat waktu.¹⁹

Pembinaan pembiasaan beribadah oleh narapidana telah mengalami perubahan positif dalam dirinya mengungkapkan pengalamannya. Dia menunjukkan kesediaanya untuk mengaplikasikan apa yang telah dipelajari,

¹⁸ MS (21 tahun), Narapidana, *Wawancara*, di Lembaga Pemasarakatan Kelas II A Kabupaten Bulukumba, (16 februari 2024)

¹⁹PA (23 tahun), Narapidana, *Wawancara*, di Lembaga pemsarakatan Kelas II A Kabupaten Bulukumba, (16 februari 2024)

serta mengalami perubahan positif dalam perilaku dan spiritualitasnya. Hal ini menegaskan pentingnya pembiasaan beribadah sebagian dari upaya rehabilitasi dan pembinaan di dalam Lembaga Pemasyarakatan.

Kemudian AA narapidana juga mengatakan:

Saya menemukan kedamaian dan ketenangan melalui pembiasaan beribadah di dalam penjara. Praktik-praktik keagamaan seperti shalat dan membaca Alquran telah menjadi pijakan utama bagi saya dalam menjalani masa hukuman ini. Meskipun situasinya sulit, beribadah memberi saya struktur dan tujuan dalam kehidupan sehari-hari di penjara. Saya percaya bahwa melalui pengabdian kepada agama saya, saya dapat menemukan harapan dan kekuatan untuk meraih perubahan positif dalam diri saya. Saya yakin bahwa dengan terus berpegang teguh pada pembiasaan beribadah, saya dapat mempersiapkan diri untuk menjalani hidup yang lebih baik dan bermakna setelah saya bebas nanti.²⁰

Pembiasaan beribadah merupakan cara bagi narapidana untuk menemukan ketenangan, harapan, dan komunitas di tengah-tengah masa penahanan mereka. Ini adalah bagian penting dari proses rehabilitasi dan transformasi yang membantu narapidana mempersiapkan diri untuk reintegrasi ke masyarakat setelah mereka bebas. Pembiasaan beribadah juga dapat memperkuat nilai-nilai moral dan etika narapidana. Melalui refleksi spiritual dan kontemplasi, mereka mungkin mulai mempertimbangkan perbuatan mereka dan mencari jalan menuju pertobatan dan perubahan yang positif.

5. Memiliki Keterampilan

Memiliki keterampilan kepada narapidana adalah dampak positif bagi mereka. Selain itu untuk mengurangi kebosanan, kegiatan ini juga memberikan manfaat bagi narapidana yang belum memiliki keterampilan khusus. Pembinaan ini mampu membantu narapidana belajar menjadi mandiri, sehingga mereka memiliki keterampilan yang diperlukan untuk

²⁰AA (23 tahun) Narapidana, *Wawancara* di Lembaga Pemasyarakatan Kelas II A Kabupaten Bulukumba, (16 Februari 2024)

memulai usaha mandiri setelah bebas dari Lembaga Pemasyarakatan. Hal ini sejalan yang dikatakana oleh MS narapidana narkoba:

Dengan adanya pemberian keterampilan saya sangat senang karena dapat mengurangi kebosanan dan bermanfaat bagi diri, selain itu saya juga mendapatkan pengetahuan yang banyak. Sehingga saya dapat membuat berbagai keterampilan seperti membuat lemari, cermin meja dan lain-lainnya pembinaan keterampilan ini bisa menjadi peluang kerja setelah saya keluar dari penjara.²¹

Pembinaan keterampilan berperan penting dalam mengembangkan bakat-bakat narapidana, yang kemudian dapat membuka peluang kerja dan meningkatkan kesejahteraan hidup mereka. Memiliki keterampilan memberi narapidana kesempatan untuk merasakan harga diri dan percaya diri yang mungkin hilang selama masa penahanan. Keterampilan yang dikuasai di dalam penjara membantu mereka mempersiapkan diri untuk hidup yang lebih baik setelah dibebaskan. Ini dapat meliputi keterampilan kerja, kewirausahaan, atau bahkan keterampilan sosial dan kepemimpinan. Hal ini sejalan yang dikatakan oleh PA narapidana:

Saya merasa sangat bersyukur atas kesempatan untuk mengembangkan keterampilan di dalam penjara. Menguasai keterampilan tertentu telah memberi saya rasa percaya diri dan harapan untuk masa depan. Sebelumnya, saya merasa terpuruk dan tidak yakin apa yang bisa saya lakukan setelah saya bebas. Tetapi sekarang, dengan keterampilan yang saya pelajari di dalam penjara, saya merasa memiliki kemampuan yang dapat saya andalkan untuk mendapatkan pekerjaan yang layak dan mengambil langkah positif dalam hidup. Saya yakin bahwa keterampilan yang saya pelajari di dalam penjara akan menjadi fondasi yang kuat untuk membangun masa depan yang lebih baik bagi saya dan keluarga saya setelah saya bebas.²²

Selain itu, keterampilan baru dapat menjadi alternatif yang positif untuk mengisi waktu luang mereka di penjara, mengalihkan perhatian dari

²¹MS (21 tahun), Narapidana, *Wawancara*, di Lembaga Pemasyarakatan Kelas II A Kabupaten Bulukumba, (16 februari 2024)

²²PA (23 tahun), Narapidana, *Wawancara*, di Lembaga pemasyarakatan Kelas II A Kabupaten Bulukumba, (16 februari 2024)

perilaku negatif ke aktivitas yang lebih bermanfaat. Dengan demikian, memiliki keterampilan tidak hanya memberikan manfaat praktis dalam persiapan untuk reintegrasi, tetapi juga memberdayakan narapidana secara pribadi, membantu mereka membangun masa depan yang lebih baik dan lebih produktif setelah masa penahanan mereka.

Keberhasilan pembinaan mental narapidana di Lembaga pemasyarakatan Kelas II A Kabupaten Bulukumba dapat dilihat dari perubahan perilaku, pemahaman diri yang lebih baik, dapat mengedalikan emosi, serta kesiapan berbaur kembali ke masyarakat setelah masa hukuman telah selesai. Meskipun hasil dari pembinaan mental narapidana di Lembaga Pemasyarakatan Kelas II A Kabupaten Bulukumba belum semaksimal mungkin mengatasi permasalahan kriminalitas yang ada, Upaya pembinaan yang telah dilakukan berhasil mengatasi sebagian dari permasalahan yang dihadapi oleh Bangsa dan Negara pada saat ini.

BAB V

PENUTUP

A. Kesimpulan

Berdasarkan hasil penelitian yang dilakukan penulis dengan judul Peran Penyuluh Agama dalam Pembinaan Mental Narapidana di Lembaga Pemasyarakatan Kelas II A Kabupaten Bulukumba dapat disimpulkan bahwa:

1. Upaya Penyuluh Agama Islam dalam pembinaan mental para narapidana di Lembaga Pemasyarakatan Kelas II A Kabupaten Bulukumba yaitu dengan mengadakan kerja sama dengan LAPAS, memberikan pemahaman keagamaan, memberikan pelatihan BTQ, pemberian motivasi, dan melatih keterampilan.
2. Hasil dari upaya penyuluh dalam pembinaan mental narapidana di Lembaga Pemasyarakatan Kelas II A Kabupaten Bulukumba dapat dilihat dari perilaku positif meningkat, kemampuan BTQ meningkat, percaya diri didepan umum, pembiasaan beribadah dan memiliki keterampilan.

B. Implikasi Penelitian

Berdasarkan hasil penelitian dan pengamatan yang telah penulis peroleh selama melakukan penelitian di lapangan, maka penulis menemukan beberapa hal yang dapat dijadikan sebagai bahan pertimbangan sekaligus saran yaitu sebagai berikut:

1. Diharapkan kepada narapidana dapat menerapkan apa yang telah diberikan baik itu pengetahuan ataupun keterampilan selama berada di

Lembaga Pemasyarakatan Kelas II A Kabupaten Bulukumba, ketika mereka kembali dilingkungan keluarga dan masyarakat.

2. Lebih meningkatkan pelayanan kondisi didalam Lembaga pemasyarakatan Kelas II A Kabupaten Bulukumba, membantu kebijakan yang lebih efektif dan penyuluh membangun jaringan dukungan yang positif.

DAFTAR PUSTAKA

Alquranul Karim

- AB, Syamsuddin. (2016) *Paradigma Metode Penelitian*. Makassar: Perpustakaan Nasional RI, Katalog Dalam Terbitan.
- Ahmad, Hanafi. (2005) *Asas-Asas Hukum Pidana Islam*. Jakarta, Bulan Bintang.
- Aisyah, Siti dkk. (2020) Prinsip Bimbingan Dan Konseling Islami Dalam Kegiatan Pembinaan Mental di Sekolah Polisi Negara Kepolisian Daerah Sumatera Utara, *Jurnal Agama Dan Pendidikan Islam* Vol. 12, No. 2.
- Alang, Sattu. (2020) *Kesehatan Mental*. Makassar: Alauddin University Press.
- Albi Anggito, (2018) *Metodologi Penelitian Kualitatif*. Sukabumi: CV jejak.
- Arikunto, Suharismi. (2006) *Prosedur Penelitian Suatu Pendekatan Praktik*. Jakarta: Rineka Cipta.
- Asep, Kusnawa. (2011) Urgensi Penyuluhan Agama Islam, *jurnal ilmu dakwah* Vol 5. No. 17.
- Daradjat, Zakiah. (2019) *Pendidikan Agama Dalam Pembinaan Mental*, Jakarta: Bulan Bintang.
- Dwiatmojo, Hariyanto. (2013) Pelaksanaan Pidana Dan Pembinaan Narapidana Tindak Pidana". *Jurnal yudisial* Vol 02, No. 1.
- Ekapurta, Mohammad. (2010) *Sistem Pidana Didalam KUHP dan Pengaturannya Menurut Konsep KUHP Baru*, Medan: Usu Press.
- Fadli. Ma'ruf, (2015) Metode Penyuluh Agama Dalam Pembinaan Akhlak Narapidana Di Lembaga Pemasyarakatan Wanita Kelas II A Semarang, *Skripsi IAIN Walisongo*.
- Faqih. (2001) *Aunur Rahim, Bimbingan dan Konseling Islam*. Jogjakarta: UII Press.
- Hajma, Tajuddin. (2015) *Pokok-Pokok Pikiran Tentang Bimbingan dan Konseling Islami*. Makassar: Alauddin Pers.
- Husamah. (2019) *Pengantar Pendidikan*, Malang: Universitas Muhammadiyah Malang.
- Matt Jarvis, (2021) *Pengenalan Ilmu Psikologi Dan Tentang Pendekatan Psikokologi Perilaku*, Nusumedia.
- Mubarok, Achamd Al Irsyad An Nafsy. (2020) *Konseling Agama Teori dan Kasus*. Jakarta, PT. Bina Rena Prawira.

- Kementrian. (2019) *Pendidikan nasional, Kamus Besar Bahasa Indonesia Pusat Bahasa*. Jakarta: PT. Gramedia Pustaka Utama.
- Kementrian Agama RI, (2019) *Alquran dan terjemahnya*, Jakarta: Direktorat Jenderal Bimbingan Dan Agama Islam Direktorat Jenderal Urusan Agama Islam dan Pembinaan Syari'ah.
- Mahasiswa BKI 5C, (2021) *Penyuluhan Agama Di Era Digital*. Bandung: Uin Sunan Gunung Djati.
- Mahasiswa bimbingan konseling Islam, (2021) *Penyuluh Agama Dalam Kemodernan Dan Kebhinekaan*, bandung: BKI UIN Bandung.
- Maleong, Lexy J. (2017) *Metodologi Penelitian Kualitatif*. Bandung: Remaja Rosdaya Karya.
- Marsidi. (2021) *Penyuluh Agama Sebagai Agen Perubahan Dalam Praktik Moderasi Beragama*. Malang: Guepedia.
- Muryani, Sri. (2020) Pembinaan Mental Keagamaan Dan Kinerja TNI AD Studi Kasus". *Jurnal Bimbingan dan Konseling* Vol. 4, no. 2.
- Nana dkk. (2009) *Penelitian dan Penilaian Pendidikan*. Bandung: Sinar Biru.
- Nasution, S. (2019) *Metode Naturalistik Kualitatif*. Bandung: Tarsinto.
- Nugroho, Adi dan mitro subroto, (2021) Pembinaan Mental terhadap Narapidana Perempuan di Lembaga Masyarakat", *jurnal intelektualita*, vol. 10, no.2
- Nova Nurulita, dkk. (2021) *Penyuluh Agama di era digital*. UIN Sunan Gunung Djati Bandung; lekkas.
- Pedoman Penyuluh Agama Islam Non PNS Direktur Jenderal Bimbingan Masyarakat Islam, 2017.
- Putri. S. J Patricia dkk, (2021) Wewenang Lembaga Masyarakat Dalam Pembinaan Narapidana, *Jurnal Lex Crimen* Vol X, No. 3.
- Poernomo, Bambang. (1995) *Pelaksana Pidana Penjara dengan Sistem Masyarakat*. Yogyakarta: Liberty.
- Rahim, Faqih Aunur. (2001) *Bimbingan dan Konseling Islam*. Jogjakarta: UII Press.
- Rahman, Abdul. (2018) *Menjadi Penyuluh Agama Professional*. Bandung: Lekkas.
- Ridhowati, Fitria. (2018) *Manajemen Pembinaan Mental Spiritual Terhadap Narapidana Pada Lembaga Masyarakat Way Huwi Kabupaten Lampung Selatan*" *Skripsi UIN UIN Raden Intan Lampung*.
- Rijali, Ahmad. (2018) "Analisis Data Kualitatif", UIn Antasari Banjarmasin. Vol 17, no 33.
- Saefuddin, Wahyu. (2020) *Psikologi Masyarakat*. Jakarta: Kencana.
- Samosir, Djisman. (2017) *Fungsi Penjara Dalam Sistem Pidana di Indonesia*. Jakarta: PT Erlangga.
- Setiawan, Arief dkk. (2020) *Tafsir Ayat-Ayat Alquran Tentang Konsep Metode Pembelajaran*, Bandung: Universitas Bandung.

- Setiawan dkk. (2018) *Metodologi Penelitian Kualitatif*. Sukabumi: CV Jejak.
- Setawan, Muhammad Andri Setiawan Dkk, (2020) *Pengantar Bimbingan Dan Konseling Pendekatan Qur'ani: Dalam Berbagai Kekhasan Setting Hidup* CV Budi utama.
- Sugiono. (2008) *Metodologi Penelitian Kuantitatif dan Kualitatif dan R&D*. Bandung: Alfabeta.
- Sukardi. (2007) *Metodologi Penelitian Kompetensi Dan Prakteknya*. Cet. IV; Jakarta: Bumi Aksara.
- Suryabrata, Sumadi. (2019) *Psikologi Kepribadian*. Jakarta: CV. Rajawali Pers.
- Suseno, Sigit. (2012) *Sistem Pemidanaan Dalam Hukum Pidana Indonesia Di Dalam Dan Di Luar KUHP* (Jakarta: Badan Pembinaan Hukum Nasional Kementrian Hukum dan Hak Asasi Manusia.
- Wilsa, (2020) *Lembaga Pemasarakatan, Sejarah Dan Perkembangannya*. Yogyakarta: deepublish.

DAFTAR RIWAYAT HIDUP



Peneliti bernama Marshanda lahir di Bulukumba, 01 Maret 2003. Terlahir dari pasangan bapak Syaharuddin Boy dan ibu Suriani. Peneliti ini menempuh pendidikan dari TK Abbulo sibatang, SDN 296 Tamatto, Mts Badan Amal Ujungloe, serta SMAN 15 Bulukumba dan melanjutkan pendidikan di Perguruan Tinggi Universitas Islam Negeri Alauddin Makassar untuk program sarjana satu (S1) dengan jurusan Bimbingan dan Penyuluhan Islam (BPI), Fakultas Dakwah dan Komunikasi sejak tahun 2020 hingga 2024. Pada masa menempuh pendidikan tingkat menengah pertama, peneliti ikut serta dalam kepengurusan pramuka, pada masa menempuh pendidikan tingkat menengah atas peneliti juga ikut serta dalam kepengurusan OSIS dan PMR. Peneliti juga pernah menjabat di organisasi intra kampus yakni Himpunan Mahasiswa Jurusan Bimbingan dan Penyuluhan Islam sebagai anggota.