

**PENERAPAN SISTEM INFORMASI MANAJEMEN  
MELALUI EMIS KEMENAG PADA TKA/TPA  
NURUL HUDA LABETTANG  
KABUPATEN SINJAI**



Diajukan untuk Memenuhi Salah Satu Syarat Meraih Gelar  
Sarjana Sosial Jurusan Manajemen Dakwah  
pada Fakultas Dakwah dan Komunikasi  
UIN Alauddin Makassar

Oleh:

**MUHAMMAD QOID FAWWAZ**  
NIM. 50400120046

UNIVERSITAS ISLAM NEGERI  
**ALAUDDIN**  
M A K A S S A R

**FAKULTAS DAKWAH DAN KOMUNIKASI**  
**UNIVERSITAS ISLAM NEGERI ALAUDDIN MAKASSAR**

**2024**

## PERNYATAAN KEASLIAN SKRIPSI

Mahasiswa yang bertanda tangan di bawah ini:

Nama : Muhammad Qoid Fawwaz  
NIM : 50400120046  
Tempat/Tanggal Lahir : Sinjai, 30 September 2002  
Jurusan/Prodi/Konsentrasi: Manajemen Dakwah  
Fakultas/Pascasarjana : Dakwah dan Komunikasi  
Alamat : Dusun Labettang, Desa Palae, Kec. Sinjai  
Selatan, Kab. Sinjai.  
Judul : Penerapan Sistem Informasi Manajemen  
Melalui EMIS Kemenag pada TKA/ TPA  
Nurul Huda Labettang Kabupaten Sinjai

Menyatakan dengan sesungguhnya dan penuh kesadaran bahwa skripsi ini benar adalah hasil karya sendiri. Jika di kemudian hari terbukti bahwa ia merupakan duplikat, tiruan, plagiat, atau dibuat oleh orang lain, sebagian atau seluruhnya, maka skripsi dan gelar yang diperoleh karenanya batal demi hukum.

Gowa, 08 Agustus 2024

Penyusun,



Muhammad Qoid Fawwaz  
NIM: 50400120046

## PENGESAHAN SKRIPSI

Skripsi berjudul “Penerapan Sistem Informasi Manajemen Melalui EMIS Kemenag pada TKA/TPA Nurul Huda Labettang Kabupaten Sinjai”, yang disusun oleh Saudara Muhammad Qoid Fawwaz, NIM: 50400120046, mahasiswi Program Studi Manajemen Dakwah Fakultas Dakwah dan Komunikasi UIN Alauddin Makassar, telah diuji dan dipertahankan dalam sidang Ujian Skripsi (Munaqasyah) yang diselenggarakan pada hari Kamis, tanggal 29 Agustus 2024 M. bertepatan dengan tanggal 24 Shafar 1446 H, dinyatakan telah dapat diterima sebagai salah satu syarat untuk memperoleh gelar Sarjana Sosial pada Jurusan Manajemen Dakwah.

Gowa, 29 Agustus 2024

### DEWAN PENGUJI:

Nomor SK 2732 Tahun 2024

Ketua Sidang : Dra. Audah Mannan, M.Ag.

(.....)

Sekretaris Sidang : Dr. St. Nasriah, M.Sos.I

(.....)

DEWAN PENGUJI :

1. Prof. Dr. H. Mahmuddin, M.Ag.

(.....)

2. Dr. H. Syam'un, M.Pd., MM.

(.....)

3. Dr. Irwan Misbach, SE., M.Si.

(.....)

4. Drs. Muh. Anwar, M.Hum.

(.....)

Disahkan Oleh:

Dekan FDK UIN Alauddin Makassar,



Prof. Dr. H. Abd. Rasyid M, S.Ag., M.Pd., M.Si., MM  
NIM: 19690827 199603 1 004



## KATA PENGANTAR

بِسْمِ اللَّهِ الرَّحْمَنِ الرَّحِيمِ  
إِنَّ الْحَمْدَ لِلَّهِ نَحْمَدُهُ وَنَسْتَعِينُهُ وَنَسْتَغْفِرُهُ وَنَعُوذُ بِاللَّهِ مِنْ شُرُورِ أَنْفُسِنَا  
وَسَيِّئَاتِ أَعْمَالِنَا مَنْ يَهْدِهِ اللَّهُ فَلَا مُضِلَّ لَهُ وَمَنْ يَضِلَّهِ فَلَا هَادِيَ لَهُ أَشْهَدُ أَنْ لَا  
إِلَهَ إِلَّا اللَّهُ وَأَشْهَدُ أَنَّ مُحَمَّدًا عَبْدُهُ وَرَسُولُهُ.

Alhamdulillah, Segala Puji atas kehadiran Allah swt. Yang telah memberikan kemudahan dan ilmu kepada peneliti, serta tiada pernah pula berhenti mencurahkan kasih sayang, kesehatan, rezeki, nikmat, rahmat, dan karunia yang sulit dikira namun dapat dirasa. Sehingga dapat menyelesaikan penelitian skripsi yang berjudul **“Penerapan Sistem Informasi Manajemen Melalui EMIS Kemenag pada TKA/ TPA Nurul Huda Labettang Kabupaten Sinjai”**. Shalawat serta salam semoga senantiasa tercurahkan limpahkan kepada junjungan mulia Rasulullah Muhammad saw. Yang diutus ke muka bumi untuk menyempurnakan Akhlakul Karimah dan menjadi suri tauladan bagi ummat-Nya.

Skripsi ini tidak terlepas dari bantuan banyak pihak, oleh karena itu, peneliti ingin mengucapkan penghargaan dan juga ucapan terima kasih yang tak terhingga kepada:

1. Prof. H. Hamdan Juhannis, M.A., Ph.D., Selaku Rektor UIN Alauddin Makassar, beserta Wakil Rektor I, Prof. Dr. H. Kamaluddin Abu Nawas, M.Ag., Selaku Wakil Rektor Bidang Akademik dan Pengembangan Lembaga, Dr. H. Andi Aderus, Lc., M. Ag. Selaku Wakil Rektor Bidang Administrasi Umum dan Perencanaan Keuangan, Prof. Dr. Muhammad Halifah Mustami, M. Pd. Selaku Wakil Rektor Bidang Kemahasiswaan, dan Prof. Dr. H. Muhammad Amri, Lc., M. Ag. Selaku Wakil Rektor Bidang Kerjasama.

2. Prof. Dr. H. Abd. Rasyid Masri, M. Pd., M. SI., MM. Selaku Dekan Fakultas Dakwah dan Komunikasi UIN Alauddin Makassar, beserta Dr. St. Aisyah. BM, S. Sos. I., M. Sos. I. Selaku Wakil Dekan I Bidang Akademik, Dr. Rahmawati Haruna, S. S., M. Si. Selaku Wakil Dekan II Bidang Administrasi Umum dan Dr. Syamsuddin, AB. Selaku Wakil Dekan III Bidang Kemahasiswaan.
3. Dra. Audah Mannan, M.Ag., dan Dr. Irwan Misbach, S.E, M.Si., Selaku Ketua dan Sekretaris Jurusan Manajemen Dakwah Fakultas Dakwah dan Komunikasi UIN Alauddin Makassar yang telah memberikan bimbingan selama peneliti menempuh pendidikan di Jurusan Manajemen Dakwah. Serta ucapan terimakasih kepada Bapak Saharuddin, S. Sos selaku Staff Jurusan Manajemen Dakwah yang telah banyak membantu peneliti.
4. Dr. Irwan Misbach, SE., M.Si dan Drs. Muh. Anwar, M. Hum, selaku Pembimbing I dan Pembimbing II yang telah meluangkan waktu dan memberikan arahnya dalam membimbing dan mengarahkan sehingga skripsi ini dapat terselesaikan.
5. Prof. Dr. H. Mahmuddin, M.Ag., dan Dr. H. Syam'un, M. Pd., MM. Sebagai Munaqisy I dan Munaqisy II yang telah menguji, memberikan saran, kritik, dan masukan yang bersifat membangun untuk kesempurnaan skripsi ini.
6. Kepala perpustakaan dan seluruh staf perpustakaan UIN Alauddin Makassar dan Fakultas Dakwah dan Komunikasi atas bantuannya dalam memberikan buku-buku referensi dalam penyusunan skripsi ini.
7. KASI Pendidikan Diniyah dan Pondok Pesantren Kemenag Kab. Sinjai, Admin Kabupaten Kemenag PD Pontren, Pelaksana Penyusun Peningkatan Kompetensi Pendidik dan Tenaga Kependidikan, Pengadministrasi, Pimpinan dan Operator serta para santri TKA/ TPA Nurul Huda Labettang

yang telah memberikan banyak bantuan terkait pengumpulan data yang dilakukan peneliti.

8. Bapak dan Ibu Dosen Jurusan Manajemen Dakwah yang telah memberikan wawasan ilmu pengetahuan selama peneliti menempuh pendidikan di Fakultas Dakwah dan Komunikasi UIN Alauddin Makassar.
9. Dengan penuh kesadaran peneliti menyampaikan permohonan maaf dan terima kasih sebanyak-banyaknya kepada Ayahanda Jalaluddin dan Ibunda Hijriani terkhusus kepada kedua saudara peneliti, Muhammad Thariq Al-Haq dan Muhammad Khalil Ar-Rahman yang selalu mendoakan dan mengupayakan yang terbaik bagi peneliti.
10. Teman-Teman Jurusan Manajemen Dakwah Angkatan 2020-2023, Pengurus HMJ-MD 2023, Keluarga LDF Al-Wasathiyah dan LDK Al-Jami', teman-teman KKN Desa Uraso yang telah kebersamai dan memberikan dukungan selama proses studi.
11. Seluruh pihak yang tidak dapat peneliti sebutkan satu persatu yang telah memberikan sumbangsih kepada peneliti selama kuliah hingga penyelesaian skripsi ini.

Dalam penulisan skripsi ini peneliti menyadari masih jauh dari kesempurnaan. Oleh karena itu, peneliti berharap akan saran dan kritik demi kesempurnaan skripsi ini. Sekali lagi peneliti ucapkan terima kasih sebanyak-banyaknya untuk semua pihak yang telah membantu. Semoga skripsi ini dapat bermanfaat bagi semua orang.

Gowa, 08 Juli 2024  
Penyusun,

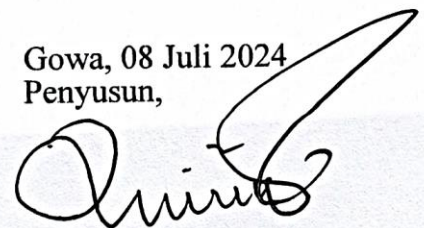

Muhammad Qoid Fawwaz  
NIM: 50400120046



## DAFTAR ISI

SAMPUL .....	i
JUDUL.....	ii
PERNYATAAN KEASLIAN SKRIPSI.....	iii
PENGESAHAN .....	iv
KATA PENGANTAR .....	v
DAFTAR ISI .....	viii
PEDOMAN TRANSLITERASI ARAB-LATIN DAN SINGKATAN .....	ix
ABSTRAK.....	xv
BAB I PENDAHULUAN .....	1
A. Latar Belakang Masalah .....	1
B. Fokus Penelitian dan Deskripsi Fokus .....	4
C. Rumusan Masalah .....	6
D. Kajian Pustaka .....	7
E. Tujuan dan Kegunaan Penelitian .....	10
BAB II TINJAUAN TEORETIS .....	11
A. Sistem Informasi Manajemen .....	11
B. EMIS Kemenag.....	32
BAB III METODOLOGI PENELITIAN .....	35
A. Jenis dan Lokasi Penelitian .....	35
B. Pendekatan Penelitian.....	36
C. Sumber Data.....	36
D. Metode Pengumpulan Data .....	38
E. Instrumen Penelitian .....	39
F. Teknik Pengolahan dan Analisis Data.....	40
G. Pengujian Keabsahan Data .....	41
BAB IV HASIL PENELITIAN DAN PEMBAHASAN.....	44
A. Gambaran Umum Lokasi Penelitian.....	44
B. Upaya Penerapan Sistem Informasi Manajemen Melalui EMIS Kemenag pada TKA/ TPA Nurul Huda Labettang .....	50
C. Manfaat Sistem Informasi Manajemen Melalui EMIS Kemenag pada TKA/ TPA Nurul Huda Labettang.....	68
BAB V PENUTUP .....	74
A. Kesimpulan .....	74
B. Implikasi Penelitian .....	75
DAFTAR PUSTAKA .....	76
LAMPIRAN-LAMPIRAN .....	78
DAFTAR RIWAYAT HIDUP .....	92

## PEDOMAN TRANSLITERASI ARAB-LATIN DAN SINGKATAN

### A. Transliterasi Arab-Latin

Daftar huruf bahasa Arab dan transliterasinya ke dalam huruf Latin, sesuai SKB Menag dan Mendikbud Nomor 158 Tahun 1987 dan Nomor 0543b/U/1987, dapat dilihat pada tabel berikut:

#### 1. Konsonan

Huruf	N	Huruf Latin	Nama
ا	al	tidak	tidak dilambangkan
ب	b	b	be
ت	ta	t	te
ث	ś	ś	es (dengan titik di
ج	Ji	j	je
ح	ḥ	ḥ	ha (dengan titik di
خ	k	kh	ka dan ha
د	d	d	de
ذ	z	z	zet (dengan titik di
ر	r	r	er
ز	z	z	zet
س	si	s	es
ش	s	sy	es dan ye
ص	ş	ş	es (dengan titik di
ض	ḍ	ḍ	de (dengan titik di
ط	ṭa	ṭ	te (dengan titik di
ظ	ẓ	ẓ	zet (dengan titik di
ع	'a	'	apostrof terbalik
غ	g	g	ge
ف	fa	f	ef
ق	q	q	qi
ك	k	k	ka
ل	la	l	el
م	m	m	em
ن	n	n	en
و	w	w	we
ه	h	h	ha
ء	h	'	apostrof
ي	y	y	ye

Hamzah (ء) yang terletak di awal kata mengikuti vokalnya tanpa diberi tanda apa pun. Jika ia terletak di tengah atau di akhir, maka ditulis dengan tanda apostrof (').



## 2. Vokal

Vokal bahasa Arab, seperti vokal bahasa Indonesia, terdiri atas vokal tunggal atau monoftong dan vokal rangkap atau diftong.

Vokal tunggal bahasa Arab yang lambangnya berupa tanda atau harakat, transliterasinya sebagai berikut:

Tanda	Nama	Huruf Latin	Nama
أَ	fathah	a	a
إِ	kasrah	i	i
أُ	ḍammah	u	u

Vokal rangkap bahasa Arab yang lambangnya berupa gabungan antara harakat dan huruf, transliterasinya berupa gabungan huruf, yaitu:

Tanda	Nama	Huruf Latin	Nama
أَيَّ	fathah dan yā'	ai	a dan i
أَوَّ	fathah dan wau	au	u dan u

Contoh:

كَيْفَ : kaifa

هَوَّلَ : haula

## 3. Maddah

Maddah atau vokal panjang yang lambangnya berupa harakat dan huruf, transliterasinya berupa huruf dan tanda, yaitu:

Harakat dan Huruf	Nama	Huruf dan Tanda	Nama
أَ... أَيَّ...	fathah dan alif atau yā'	ā	a dan garis di atas
إِ...	kasrah dan yā'	ī	i dan garis di atas
أُ...	ḍammah dan wau	ū	u dan garis di atas

Contoh:

مَاتَ : māta

رَمَى : ramā

قِيلَ : qīla  
يَمُوتُ : yamūtu

#### 4. Tā' marbūṭah

Transliterasi untuk tā' marbūṭah ada dua, yaitu: tā' marbūṭah yang hidup atau mendapat harakat fathah, kasrah, dan ḍammah, transliterasinya adalah [t]. Sedangkan tā' marbūṭah yang mati atau mendapat harakat sukun, transliterasinya adalah [h].

Kalau pada kata yang berakhir dengan tā' marbūṭah diikuti oleh kata yang menggunakan kata sandang al- serta bacaan kedua kata itu terpisah, maka tā' marbūṭah itu ditransliterasikan dengan ha (h).

Contoh:

رَوْضَةٌ الْأَطْفَالِ : rauḍah al-aṭfāl  
الْمَدِينَةُ الْفَاضِلَةُ : al-madīnah al-fāḍilah  
الْحِكْمَةُ : al-ḥikmah

#### 5. Syaddah (Tasydīd)

Syaddah atau tasydīd yang dalam sistem tulisan Arab dilambangkan dengan sebuah tanda tasydīd ( ّ ), dalam transliterasi ini dilambangkan dengan perulangan huruf (konsonan ganda) yang diberi tanda syaddah.

Contoh:

رَبَّنَا : rabbanā  
نَجَّيْنَا : najjainā  
الْحَقُّ : al-ḥaqq  
نُعَمُّ : nu'ima  
عَدُوُّ : 'aduwwun

Jika huruf ع ber-tasydid di akhir sebuah kata dan didahului oleh huruf kasrah ( ِ ), maka ia ditransliterasi seperti huruf maddah menjadi ī.

Contoh:

عَلِيٌّ : 'Alī (bukan 'Aliyy atau 'Aly)  
عَرَبِيٌّ : 'Arabī (bukan 'Arabiyy atau 'Araby)

#### 6. Kata Sandang

Kata sandang dalam sistem tulisan Arab dilambangkan dengan huruf Al (alif lam ma'arifah). Dalam pedoman transliterasi ini, kata sandang ditransliterasi seperti biasa, al-, baik ketika ia diikuti oleh huruf syamsiyah maupun huruf qamariyah. Kata sandang tidak mengikuti bunyi huruf langsung yang mengikutinya. Kata sandang ditulis terpisah dari kata yang mengikutinya dan

dihubungkan dengan garis mendatar (-).

Contoh:

الشَّمْسُ : al-syamsu (bukan asy-syamsu)

الزَّلْزَلَةُ : al-zalزالah (bukan az-zalزالah)

الفَلْسَفَةُ : al-falsafah

الْبِلَادُ : al-bilādu

#### 7. Hamzah

Aturan transliterasi huruf hamzah menjadi apostrof (') hanya berlaku bagi hamzah yang terletak di tengah dan akhir kata. Namun, bila hamzah terletak di awal kata, ia tidak dilambangkan, karena dalam tulisan Arab ia berupa alif.

Contoh:

تَأْمُرُونَ : ta'murūna

النَّوْعُ : al-naw'u

سَيِّئٌ : syai'un

أَمْرٌ : umirtu

#### 8. Penulisan Kata Arab yang Lazim Digunakan dalam Bahasa Indonesia

Kata, istilah atau kalimat Arab yang ditransliterasi adalah kata, istilah atau kalimat yang belum dibakukan dalam bahasa Indonesia. Kata, istilah atau kalimat yang sudah lazim dan menjadi bagian dari perbendaharaan bahasa Indonesia, atau sering ditulis dalam tulisan bahasa Indonesia, atau lazim digunakan dalam dunia akademik tertentu, tidak lagi ditulis menurut cara transliterasi tersebut di atas. Misalnya, kata al-Qur'an (dari al-Qur'ān), alhamdulillah, dan munaqasyah. Namun, bila kata-kata tersebut menjadi bagian dari satu rangkaian teks Arab, maka harus ditransliterasi secara utuh.

Contoh:

Fī Zilāl al-Qur'ān

Al-Sunnah qabl al-tadwīn

#### 9. Lafz al-Jalālah (اللهُ)

Kata "Allah" yang didahului partikel seperti huruf jarr dan huruf lainnya atau berkedudukan sebagai muḍāf ilaih (frasa nomina), ditransliterasi tanpa huruf hamzah. Contoh:

بِاللهِ dīnullāh دِينَ اللهِ

Adapun tā' marbūḥah di akhir kata yang disandarkan kepada lafz al-



jalālah, ditransliterasi dengan huruf [t]. Contoh:

هُم فِي رَحْمَةِ اللَّهِ = hum fi raḥmatillāh

#### 10. Huruf Kapital

Walau sistem tulisan Arab tidak mengenal huruf kapital (All Caps), dalam transliterasinya huruf-huruf tersebut dikenai ketentuan tentang penggunaan huruf kapital berdasarkan Pedoman Umum Ejaan Bahasa Indonesia (PUEBI) yang berlaku. Huruf kapital, misalnya, digunakan untuk menuliskan huruf awal nama diri (orang, tempat, bulan) dan huruf pertama pada permulaan kalimat. Bila nama diri didahului oleh kata sandang (al-), maka yang ditulis dengan huruf kapital tetap huruf awal nama diri tersebut, bukan huruf awal kata sandangnya. Jika terletak pada awal kalimat, maka huruf A dari kata sandang tersebut menggunakan huruf kapital (Al-). Ketentuan yang sama juga berlaku untuk huruf awal dari judul referensi yang didahului oleh kata sandang al-, baik ketika ia ditulis dalam teks maupun dalam catatan rujukan. Contoh:

Wa mā Muḥammadun illā rasūl

Inna awwala baitin wudi'a linnāsi lallaẓī bi Bakkata mubārakan

Syahru Ramaḍān al-laẓī unzila fihi al-Qur'ān

Naṣīr al-Dīn al-Tūsī

Abū Naṣr al-Farābī

Al-Gazālī

Al-Munqiz min al-Ḍalāl

Jika nama resmi seseorang menggunakan kata Ibnu (anak dari) dan Abū (bapak dari) sebagai nama kedua terakhirnya, maka kedua nama terakhir itu harus disebutkan sebagai nama akhir dalam daftar pustaka atau daftar referensi. Contoh:

Abū al-Walīd Muḥammad ibnu Rusyd, ditulis menjadi: Ibnu Rusyd, Abū al-Walīd Muḥammad (bukan: Rusyd, Abū al-Walīd Muḥammad Ibnu)

Naṣr Ḥāmid Abū Zaīd, ditulis menjadi: Abū Zaīd, Naṣr Ḥāmid (bukan: Zaīd, Naṣr Ḥāmid Abū)

#### B. Daftar Singkatan

Beberapa singkatan yang dibakukan adalah:

swt. = subḥānahū wa ta'ālā

saw. = ṣallallāhu 'alaihi wa sallam

- a.s. = 'alaihi al-salām  
H = Hijrah  
M = Masehi  
SM = Sebelum Masehi  
l. = Lahir tahun (untuk orang yang masih hidup saja)  
w. = Wafat tahun  
QS .../...: 4 = QS al-Baqarah/2: 4 atau QS Āli 'Imrān/3: 4  
HR = Hadis Riwayat



UNIVERSITAS ISLAM NEGERI  
**ALAUDDIN**  
M A K A S S A R

## ABSTRAK

**Nama : Muhammad Qoid Fawwaz**

**NIM : 50400120046**

**Judul : Penerapan Sistem Informasi Manajemen Melalui EMIS  
Kemenag pada TKA/ TPA Nurul Huda Labettang Kabupaten  
Sinjai**

---

---

Pokok masalah penelitian ini adalah bagaimana penerapan sistem informasi manajemen melalui EMIS Kemenag pada TKA/ TPA Nurul Huda Labettang? Adapun yang menjadi sub masalah pada penelitian ini, yaitu: 1) Bagaimana upaya penerapan sistem informasi manajemen melalui EMIS Kemenag pada TKA/ TPA Nurul Huda Labettang?, dan 2) Apa manfaat penerapan sistem informasi manajemen melalui EMIS Kemenag pada TKA/ TPA Nurul Huda Labettang?

Jenis penelitian ini tergolong kualitatif menggunakan jenis penelitian *field research*. Adapun sumber data penelitian ini adalah sumber data primer dan sekunder. Metode pengumpulan data yang digunakan adalah observasi, wawancara, dan dokumentasi. Lalu, teknik pengolahan dan analisis data dilakukan dengan melalui tiga tahapan, yaitu: reduksi data, penyajian data, dan penarikan kesimpulan.

Hasil penelitian ini menunjukkan bahwa penerapan sistem informasi manajemen melalui EMIS Kemenag dilakukan melalui tiga tahap, yakni *input*, proses, dan ada *output*. Penerapan sistem informasi manajemen melalui EMIS juga menjalankan fungsi-fungsi manajemen, seperti perencanaan, pengorganisasian, pelaksanaan, pengendalian, dan evaluasi. Proses sistem informasi manajemen melalui EMIS dijalankan oleh operator TKA/ TPA dengan berkoordinasi dengan admin Kabupaten Kemenag dengan memanfaatkan alat seperti laptop dan jaringan. Penerapan sistem informasi manajemen melalui EMIS Kemenag bukanlah sebatas pendataan belaka, melainkan ada manfaat-manfaat yang dapat dirasakan oleh TKA/ TPA apabila menerapkan EMIS ini. Manfaat tersebut diantaranya, efektivitas dan efisiensi pendataan, keakuratan data yang lebih terjamin, dan lembaga atau TKA/ TPA berpeluang untuk mendapatkan bantuan.

Implikasi dari penelitian ini adalah: 1) Pengelola TKA/ TPA perlu mempertahankan penerapan EMIS secara maksimal, melakukan pendataan secara tepat waktu, dan manfaatkan setiap peluang yang ada demi kebaikan lembaga. 2) Kehadiran EMIS dibuat untuk mempermudah pengelolaan data. Namun, pengelolaan itu dapat berjalan sesuai yang diharapkan jika didukung dengan keseriusan lembaga dalam menggunakan platform tersebut, ditunjang dengan sumber daya manusia yang handal, fasilitas dan jaringan internet yang memadai. 3) Untuk akademisi, kalau nanti ada yang ingin mengambil penelitian serupa agar memperbanyak referensi, banyak membaca dan mengkaji.



## BAB I

### PENDAHULUAN

#### ***A. Latar Belakang Masalah***

Dakwah adalah suatu kegiatan penyebaran informasi ilahiyah kepada manusia yang bertujuan untuk membina manusia tersebut ke arah yang lebih baik. Diperlukan sebuah manajemen untuk memperoleh hasil yang maksimal dalam proses pelaksanaan dakwah tersebut. Melalui sebuah manajemen, aktivitas dakwah dirancang sedemikian rupa secara sistematis agar nantinya kegiatan dakwah yang dilakukan menjadi lebih terarah dan tepat sasaran. Di dalam manajemen, termuat langkah-langkah atau prosedur mulai dari perencanaan, pengorganisasian, pelaksanaan, pengendalian hingga evaluasi kegiatan yang telah dilakukan.

Manajemen dakwah dilakukan oleh individu yang mumpuni di bidangnya, baik secara perseorangan maupun melalui lembaga dakwah yang ada. Seorang manajer dakwah (da'i) ketika terjun ke lapangan tentunya harus mampu mengidentifikasi masalah, kemudian memberikan solusi terhadap permasalahan yang ada. Dalam ranah lembaga dakwah, pengelolaan dakwah biasanya tidak hanya melibatkan seorang da'i semata saja, tetapi ada juga orang-orang yang mempunyai keahlian tertentu dan sangat berperan dalam proses dakwah tersebut. Di dalam lembaga dakwah, orang-orang tersebut diantaranya ialah operator lembaga, editor, maupun mereka yang masuk ke dalam struktural lembaga.

Salah satu instansi atau lembaga dakwah yang mengurus persoalan umat adalah Kementerian Agama. Kementerian Agama sebagai lembaga pemerintah mempunyai tugas menyelenggarakan urusan pemerintahan pada

bidang agama. Kementerian Agama mengurus regulasi mengenai agama, moderasi, pengurusan ibadah haji, juga urusan pendidikan Islam. Pendidikan Islam dijalankan di sekolah-sekolah keagamaan seperti pondok pesantren, madrasah juga melalui lembaga pendidikan Islam yang lain seperti diniyah takmilyah dan TKA/TPA. Lembaga pendidikan Islam tersebut menjalankan pengajaran agama dan membina akhlak agar tercipta masyarakat yang religius dan paham agama sesuai tuntunan Al-Qur'an dan As-Sunnah.

Untuk mewujudkan terciptanya masyarakat yang religius, maka perlu diberikan pengajaran sejak dini, dari mulai pengenalan huruf hijaiyah sampai mahir membaca Al-Qur'an juga dibarengi dengan pengajaran ilmu-ilmu lain seperti akidah, muamalah serta adab dalam bertingkah. Salah satu lembaga dakwah yang berperan aktif dalam dakwah tersebut ialah TKA/TPA. TKA/TPA sebagai tempat pengajaran ilmu Islam, penyebaran dakwah kepada anak-anak memberikan pendidikan dasar seperti baca tulis Al-Qur'an, akidah dan akhlak agar nantinya setiap anak-anak muslim yang belajar di tempat tersebut tumbuh menjadi generasi Islam yang berakhlak baik dan menjalani kehidupan dengan berlandaskan Al-Qur'an dan As-Sunnah.

Namun, tidak hanya berfokus pada pembinaan dan pengajaran, lembaga pendidikan Islam juga harus memenuhi administrasi lembaganya. Segala informasi yang berkaitan dengan lembaga mestinya dimasukkan kedalam suatu sistem. Dengan sistem tersebut, akan memudahkan pihak lembaga untuk melakukan penginputan data dan pengecekan informasi. Sistem itulah yang kemudian dikenal dengan sistem informasi manajemen.

Salah satu platform yang dimiliki oleh kemenag dalam menunjang hal tersebut adalah EMIS. EMIS (*Education Management Information System*) merupakan sistem pengelolaan data yang dikelola oleh Ditjen Pendidikan

Islam untuk mendukung kebutuhan perencanaan dan pengambilan kebijakan di bidang pendidikan Islam. Melalui EMIS, informasi yang terkait dengan lembaga-lembaga pendidikan Islam di bawah naungan Kementerian Agama dimasukkan. Lembaga-lembaga seperti pondok pesantren, madrasah diniyah takmilyah, dan TKA/ TPA memasukkan data-data mereka ke dalam portal tersebut.

Pada awalnya, informasi disajikan secara manual. Seiring berkembangnya zaman, proses penginputan dan pengolahan data pun turut dilakukan secara digital. Pihak lembaga dituntut untuk mampu beradaptasi dengan perubahan zaman. Kondisi ini menghadirkan sejumlah kemajuan, namun disisi lain masih ada kekurangan yang dirasakan. Tentunya hal tersebut tidak lepas dari faktor pendukung yang terdapat pada lembaga tersebut. Hal yang demikian juga dialami oleh TKA/ TPA Nurul Huda Labettang. Sebagai lembaga yang berada di bawah naungan Kementerian Agama yang juga menuntut administrasi secara digital, maka TKA/ TPA tersebut juga memanfaatkan EMIS dalam pengumpulan dan pengolahan datanya.

Pemanfaatan EMIS dalam upaya penerapan sistem informasi manajemen di lingkungan TKA/ TPA Nurul Huda Labettang dilakukan karena TKA/ TPA tersebut telah terdaftar sebagai lembaga pembinaan Al-Qur'an di bawah naungan Kementerian Agama. Maka dari itu, segala informasi dan data terkait keadaan TKA/ TPA akan dimasukkan ke dalam platform yang dibuat oleh Kementerian Agama tersebut. Data tersebut diperoleh dari kondisi fisik tempat belajar santri, tenaga pengajar, dan dari santri itu sendiri.

TKA/ TPA Nurul Huda Labettang menggunakan masjid dalam menjalankan aktivitas belajar mengajar Al-Qur'annya. Meskipun berlokasi di pedesaan, bukan berarti hal tersebut menjadi penghalang bagi TKA/ TPA Nurul



Huda Labettang untuk menerapkan sistem informasi manajemen melalui EMIS yang berbasis digital tersebut. Hal itu tentunya tak terlepas dari faktor pendukung berupa komputer, jaringan, dan sumberdaya manusia lembaga tersebut yang sangat memungkinkan penerapan EMIS.

Peranan sistem informasi manajemen sangatlah penting dalam proses pengelolaan informasi suatu organisasi atau lembaga. Dengan semakin berkembangnya zaman, tuntutan efektivitas dan efisiensi dalam proses administrasi lembaga juga turut meningkat. Oleh karena itu calon peneliti ingin mengetahui lebih dalam tentang peranan sistem informasi manajemen melalui EMIS Kemenag pada TKA/ TPA Nurul Huda Labettang.

## **B. Fokus Penelitian dan Deskripsi Fokus**

Sebelum menjelaskan lebih lanjut tentang penerapan sistem informasi manajemen melalui EMIS Kemenag pada TKA TPA Nurul Huda Labettang, terlebih dahulu penulis akan menguraikan fokus penelitian dan deskripsi fokus.

### **1. Fokus Penelitian**

Untuk menghindari kesalahan penafsiran dari pembaca dan agar tidak keluar dari pokok permasalahan, maka penelitian ini difokuskan pada penerapan sistem informasi manajemen melalui EMIS Kemenag pada TKA/ TPA Nurul Huda Labettang. Penerapan yang dimaksud yaitu implementasi sistem melalui EMIS dengan melalui tahap pengumpulan data, pengolahan data, hingga hadirnya *output* serta manfaat yang diperoleh dari penerapan EMIS tersebut. Tentunya, penerapan sistem informasi manajemen melalui EMIS Kemenag tetap menjalankan fungsi-fungsi manajemen yaitu perencanaan, pengorganisasian, pelaksanaan, pengawasan, dan evaluasi.

## 2. Deskripsi Fokus

Orientasi penelitian ini dibatasi pada penerapan sistem informasi manajemen melalui EMIS Kemenag pada TKA/ TPA. Pembatasan ini dimaksudkan guna menghindari pembahasan yang meluas dan tidak relevan dengan pokok permasalahan yang akan diteliti. Maka dari itu, deskripsi fokus penelitian ini adalah:

### a. Penerapan Sistem Informasi Manajemen

Penerapan sistem informasi manajemen (SIM) yang dimaksud oleh calon peneliti yaitu upaya yang telah dilakukan dan manfaat yang telah diperoleh dari penerapan sistem informasi manajemen tersebut.

Upaya dalam sistem informasi manajemen meliputi *input* (masukan), proses, dan *output* (keluaran). Dalam *input*, terdapat *hardware* (perangkat keras), *software* (perangkat lunak), dan *brainware* yang saling berkaitan dalam menjalankan sistem informasi manajemen. Proses sistem informasi manajemen meliputi penginputan, pengolahan, dan penyajian. Adapun *output* atau keluarannya berupa laporan terkait data yang telah diolah.

### b. EMIS (*Education Management Information System*)

EMIS adalah platform digital yang dihadirkan oleh Kementerian Agama untuk meningkatkan efisiensi pengelolaan berbagai aspek pendidikan. Dasar hukum EMIS yaitu Keputusan Menteri Agama Nomor 83 Tahun 2022 tentang pengelolaan data pendidikan pada Kementerian Agama. Melalui EMIS, lembaga pendidikan Islam dapat mengelola profil lembaga, data santri, data guru, sarana prasarana, dan informasi lain terkait lembaga. TKA/TPA Nurul Huda Labettang sebagai lembaga dakwah yang bergerak pada bidang pendidikan Islam turut menggunakan EMIS sebagai obyek dalam penerapan sistem informasi manajemennya.

Penggunaan emis dalam penerapan sistem informasi manajemen di lingkungan TKA/ TPA membawa sejumlah manfaat. Penghematan biaya, tenaga, dan waktu dalam proses administrasi, akses yang bisa dilakukan kapan saja dan di mana saja, data yang lebih valid adalah sejumlah manfaat yang dirasakan oleh TKA/ TPA yang menerapkan EMIS. Tentunya, manfaat tersebut hanya bisa dirasakan apabila TKA/ TPA mempunyai fasilitas yang mendukung, dan jaringan internet yang lancar, serta tenaga IT (operator) yang mumpuni. Maka dari itu, dibutuhkan keseriusan lembaga dalam pengelolaan data TKA/ TPA melalui EMIS.

#### c. TKA/ TPA

TKA/ TPA adalah lembaga non formal yang bergerak pada bidang dakwah dan pendidikan Islam. Proses transfer ilmu pengetahuan Islam dan pendidikan karakter dilakukan pada lembaga ini, terkhusus diberikan kepada kanak-kanak. Pendidikan karakter perlu ditanamkan sejak dini agar nantinya anak-anak tersebut tumbuh menjadi generasi yang religius.

#### **C. Rumusan Masalah**

Berdasarkan rumusan masalah dan fokus penelitian di atas, maka yang menjadi pokok masalah yang hendak dicapai dalam penelitian ini adalah bagaimana penerapan sistem informasi manajemen melalui EMIS Kemenag pada TKA/ TPA Nurul Huda Labettang Kabupaten Sinjai? Adapun sub pokok yang hendak dicari pada penelitian ini yaitu:

1. Bagaimana upaya penerapan sistem informasi manajemen melalui EMIS Kemenag pada TKA/ TPA Nurul Huda Labettang?
2. Bagaimana manfaat sistem informasi manajemen melalui EMIS Kemenag pada TKA/ TPA Nurul Huda Labettang?



#### **D. Kajian Pustaka**

Kajian pustaka adalah langkah penting dalam penelitian yang memungkinkan peneliti untuk menganalisis dan memahami penelitian terdahulu yang relevan dengan penelitian yang akan dilakukan. Dalam kajian pustaka ini, peneliti membaca literatur yang telah ada, menganalisis temuan-temuan yang relevan, dan mengidentifikasi perbedaan pengetahuan antara penelitian sebelumnya dengan penelitian yang akan dilakukan. Dengan demikian, kajian pustaka memberikan dasar bahwa penelitian yang akan dilakukan menunjukkan kebaruan.

Dalam konteks penelitian akademik atau ilmiah, kajian pustaka tidak hanya berfungsi sebagai landasan teoretis, tetapi juga sebagai alat untuk menyoroti relevansi dan pentingnya penelitian yang dilakukan. Adapun penelitian-penelitian sebelumnya yang relevan dengan penelitian ini yaitu:

1. Hasriati Hasti jurusan Manajemen Dakwah Fakultas Dakwah dan Komunikasi UIN Alauddin Makassar 2018, dengan judul penelitian Peran Sistem Informasi Manajemen dalam Pelayanan Kepegawaian Kementerian Agama Kabupaten Bulukumba.<sup>1</sup> Jenis penelitian yang digunakan pada penelitian tersebut adalah penelitian kualitatif yang pengumpulan datanya menggunakan metode deskriptif berupa pengumpulan data dari responden. Hasil penelitian ini menemukan bahwa peran sistem informasi manajemen dalam memberikan pelayanan terhadap pegawai meningkatkan aksesibilitas data yang tersaji secara akurat dan tepat waktu bagi para pemakai, memahami

---

<sup>1</sup> Hasriati Hasti, "Peran Sistem Informasi Manajemen Dalam Pelayanan Kepegawaian Kementerian Agama Kabupaten Bulukumba", *Skripsi* (Universitas Islam Negeri Alauddin Makassar, 2018).

konsekuensi-konsekuensi ekonomis dari sistem informasi dan teknologi baru, untuk meningkatkan penyebaran informasi kepada Pegawai dan Masyarakat, SIM berperan sebagai penyedia bagi pengelola organisasi data maupun informasi yang berkaitan dengan pelaksanaan tugas-tugas organisasi. Sistem yang di gunakan dalam memberikan informasi kepada pegawai menggunakan dua sistem yaitu manual dan online. Sejalan dengan perkembangan zaman, pegawai turut dituntut untuk paham terhadap penerapan sistem informasi manajemen berbasis *online*. Maka dari itu diberikan pelatihan dan sosialisasi kepada pegawai dalam rangka penguatan dalam memahami dan mengaplikasikan sistem informasi manajemen. Dalam artian perlu ada keseimbangan antara sistem informasi manajemen yang dijalankan dengan sarana yang digunakan dan sumberdaya manusia yang memadai untuk menjalankan sistem tersebut.

2. Ristati Sinen dalam penelitiannya yang berjudul Penerapan Sistem Informasi Manajemen Pendidikan dalam Proses Pembelajaran di SMP 21 Makassar ditulis pada tahun 2017.<sup>2</sup> Penelitian tersebut menggunakan jenis penelitian kualitatif deskriptif, dimana data utamanya berupa kata-kata dan tindakan dari orang-orang yang diamati. Dalam skripsi ini ditemukan bahwa pelaksanaan sistem informasi manajemen di SMP Negeri 21 Makassar sudah terlaksana dengan baik di mana menggunakan aplikasi pengelola data yaitu dapodik dan teknologi informasi dalam mendukung proses pembelajaran memberikan layanan pendidikan dengan memfasilitasi praktek pembelajaran dengan

---

<sup>2</sup> Ristati Sinen, "Penerapan Sistem Informasi Manajemen Pendidikan Dalam Proses Pembelajaran Di SMP Negeri 21 Makassar", *Skripsi* (Universitas Islam Negeri Alauddin Makassar, 2017).

menggunakan infrastruktur teknologi, seperti fasilitas belajar dengan memadukan komputer dengan *wifi*.

3. Penelitian Sunar Sukarman dalam penelitiannya yang berjudul Penerapan Sistem Informasi Manajemen dalam Meningkatkan Efektivitas Manajemen Berbasis Sekolah di MAN 2 Model Makassar yang ditulis pada tahun 2019.<sup>3</sup> Penelitian ini menggunakan metode penelitian kualitatif. Hasil penelitian ini menemukan bahwa penerapan sistem informasi manajemen yang menggunakan komponen yang terdiri dari manusia, perangkat keras (*hardware*), perangkat lunak (*software*), dan data. Kegiatan pengumpulan data diambil dari unit manajemen pendidikan, guru, komite Madrasah, alumni dan wali murid. Data yang telah masuk pada pengelola TU akan diklasifikasikan sesuai kode data yang telah ditetapkan, kemudian data tersebut akan diolah kemudian disimpan secara manual dalam brankas yang telah disediakan. Selanjutnya pengolahan/pemrosesan data, pada kegiatan ini ada sebagian data yang telah diolah/ diproses oleh unit manajemen Madrasah, dewan guru dan staff, maka pengelola IT hanya menindak lanjuti dengan memasukkan olahan data pada form program aplikasi sesuai dengan data yang akan diolah atau diproses.

Persamaan dengan penelitian yang akan dilakukan dengan penelitian-penelitian yang sebelumnya yaitu sama-sama membahas tentang penerapan sistem informasi melalui media digital, sementara perbedaannya terletak pada objek yang diteliti.

---

<sup>3</sup> Sunar Sukarman, "Penerapan Sistem Informasi Manajemen Dalam Meningkatkan Efektivitas Manajemen Berbasis Sekolah Di MAN 2 Model Makassar", *Skripsi* (Universitas Islam Negeri Alauddin Makassar, 2019).

## ***E. Tujuan dan Kegunaan Penelitian***

### **1. Tujuan Penelitian**

Adapun tujuan penelitian yang ingin dicapai yaitu:

- a. Untuk mendeskripsikan upaya penerapan sistem informasi manajemen pada TKA/TPA Nurul Huda Labettang.
- b. Untuk mengetahui manfaat sistem informasi manajemen melalui EMIS Kemenag pada TKA/TPA Nurul Huda Labettang.

### **2. Kegunaan Penelitian**

- a. Secara teoritis

Hasil penelitian ini diharapkan dapat menambah pengetahuan yang dipergunakan dan dimanfaatkan dalam penulisan ilmu dakwah yang dapat memberikan manfaat bagi perkembangan ilmu pengetahuan khususnya ilmu pengetahuan mengenai sistem informasi manajemen dan EMIS Kemenag pada lembaga dakwah, penelitian ini dapat menjadi rujukan kepentingan ilmiah, serta dapat juga menjadi langkah awal bagi penelitian serupa pada masa mendatang.

- b. Kegunaan Praktis

Penelitian ini diharapkan berguna bagi mahasiswa, pengamat sosial dan masyarakat umum dalam melihat potensi dan kebaikan yang diperoleh dari pemanfaatan platform EMIS dalam sistem informasi manajemen suatu lembaga pendidikan di bawah naungan kemenag. Terkhusus kepada operator lembaga agar dapat mengoptimalkan penggunaan platform tersebut dan memberikan masukan kiranya ada yang perlu dibenahi dari EMIS tersebut demi kemajuan platform tersebut pada masa berikutnya.

## BAB II

### TINJAUAN TEORETIS

#### A. Tinjauan tentang Sistem Informasi Manajemen

##### 1. Sistem

###### a. Definisi Sistem

Raymond McLeod Jr. menjelaskan bahwa sistem merupakan kumpulan elemen yang saling terhubung dan memiliki tujuan yang sama untuk mencapai sasaran tertentu.<sup>1</sup>

Dengan kata lain, sistem terdiri dari berbagai komponen yang saling berinteraksi dan bekerja sama untuk meraih beberapa tujuan. Selain itu, terdapat pemahaman lain mengenai sistem yang mencakup elemen-elemen seperti masukan (*input*), proses (*processing*), dan keluaran (*output*).

Secara garis besar, sistem dapat dipahami sebagai sekumpulan unsur atau variabel yang terstruktur, saling berinteraksi, dan saling tergantung. Sistem dirancang untuk memperbaiki atau meningkatkan cara pengolahan informasi. Setelah perancangan selesai, sistem tersebut akan diimplementasikan dalam organisasi yang akan menggunakannya. Jika sistem tersebut digunakan dengan baik, maka implementasinya dapat dianggap sukses. Sebaliknya, jika pengguna menolak untuk menggunakan sistem yang telah diterapkan, maka sistem tersebut dianggap gagal.<sup>2</sup> Maka dari itu perlu diperhatikan sistem yang diterapkan agar dapat berjalan dengan baik.

---

<sup>1</sup> Raymond McLeod Jr and George PSchell, *Sistem Informasi Manajemen* (Jakarta: Penerbit Salemba Empat, 2008), h. 12.

<sup>2</sup> Hamdi Agustin, *Sistem Informasi Manajemen Dalam Perspektif Islam*, 1st ed. (Depok: Rajawali Pers, 2019), h. 37.



## **b. Karakteristik Sistem**

Suatu sistem dikatakan sebagai sistem yang baik ketika memiliki karakteristik berikut:<sup>3</sup>

### **1) Komponen**

Sebuah sistem terbentuk dari berbagai elemen yang saling berhubungan, yang berarti bekerja sama untuk menciptakan sebuah kesatuan. Elemen-elemen tersebut bisa berupa subsistem atau bagian-bagian yang menyusun keseluruhan sistem.

### **2) Batasan sistem (*boundary*)**

Batasan sistem adalah area yang memisahkan sebuah sistem dari sistem lainnya atau dari lingkungan eksternalnya. Keberadaan batas ini memungkinkan sebuah sistem dianggap sebagai satu kesatuan utuh. Batas tersebut juga menggambarkan cakupan (*scope*) dari sistem yang bersangkutan.

### **3) Lingkungan luar sistem (*environment*)**

Lingkungan luar sistem (*environment*) adalah di luar batas dari sistem yang mempengaruhi operasi sistem. Lingkungan dapat bersifat menguntungkan yang harus tetap dijaga dan yang merugikan harus dijaga dan dikendalikan, kalau tidak akan mengganggu kelangsungan dari sistem.

### **4) Penghubung sistem (*interface*)**

Antarmuka sistem berfungsi sebagai sarana penghubung antara satu subsistem dengan subsistem lainnya. Melalui antarmuka ini, memungkinkan terjadinya aliran sumber daya dari satu subsistem ke subsistem lain. Hasil dari

---

<sup>3</sup> Jeperson Hutahaean, *Konsep Sistem Informasi*, 1st ed. (Yogyakarta: Deepublish, 2014), h 3.

satu subsistem akan menjadi *input* bagi subsistem lain melalui antarmuka tersebut.

### **5) Masukan sistem (*input*)**

*Input* sistem adalah energi yang dimasukkan ke dalam sistem, baik dalam bentuk energi perawatan (*maintenance input*) maupun sinyal (*signal input*). *Maintenance input* berfungsi untuk menjaga agar sistem tetap berjalan, sementara *signal input* adalah energi yang diproses untuk menghasilkan *output*. Sebagai contoh, dalam sistem komputer, program berperan sebagai *maintenance input*, sedangkan data bertindak sebagai *signal input* yang diolah menjadi informasi.

### **6) Keluaran sistem (*output*)**

*Output* sistem adalah hasil dari energi yang diproses dalam sistem dan dapat diklasifikasikan menjadi *output* yang bermanfaat serta sisa pembuangan. Sebagai contoh, komputer menghasilkan panas sebagai sisa pembuangan, sementara informasi yang dihasilkan merupakan *output* yang dibutuhkan.

### **7) Pengolah sistem**

Setiap sistem memiliki komponen pengolahan yang berperan untuk mengubah *input* menjadi *output*. Dalam sistem produksi, proses pengolahan ini mengubah bahan mentah menjadi produk akhir.

### **8) Sasaran sistem**

Setiap sistem memiliki tujuan atau sasaran yang harus dicapai. Tujuan ini akan mempengaruhi jenis *input* yang dibutuhkan serta *output* yang dihasilkan oleh sistem. Penetapan tujuan sistem sangat penting dan harus jelas sejak awal perencanaan, karena hal ini akan menjadi dasar dalam merancang,

mengembangkan, mengoperasikan, hingga memelihara dan meningkatkan sistem.

## 2. Informasi

### a. Definisi Informasi

McFadden dan rekan-rekannya menggambarkan informasi sebagai hasil pengolahan data yang telah diubah sehingga dapat memperluas wawasan individu yang memanfaatkan data tersebut.<sup>4</sup>

Menurut pandangan Shannon dan Weaver, informasi merupakan pengurangan ketidakpastian setelah pesan diterima. Dengan demikian, informasi berperan dalam meningkatkan kepastian. Sementara itu, Davis berpendapat bahwa informasi adalah data yang telah diolah menjadi bentuk yang bermakna bagi penerimanya serta bermanfaat dalam pengambilan keputusan, baik untuk saat ini maupun masa mendatang.

Informasi menjadi salah satu sumber daya penting dalam sebuah organisasi.<sup>5</sup> Data yang diolah menjadi informasi lebih bermanfaat dan bermakna bagi penerima.

Informasi harus berperan dalam membantu pengambilan keputusan oleh pihak-pihak yang memiliki wewenang. Agar benar-benar efektif dalam mendukung proses pengambilan keputusan manajerial, informasi yang dibutuhkan organisasi harus memenuhi kriteria kelengkapan, ketepatan waktu, keandalan, diolah dengan baik, tersimpan secara sistematis, dan mudah diakses kapan saja diperlukan.

---

<sup>4</sup> Abdul Kadir, *Pengenalan Sistem Informasi* (Yogyakarta: Penerbit Andi, 2003), h. 31.

<sup>5</sup> Agus Mulyanto, *Sistem Informasi Konsep Dan Aplikasi* (Yogyakarta: Pustaka Pelajar, 2009), h. 12.

Kriteria tersebut hanya dapat terpenuhi jika data, sebagai bahan dasar informasi, berasal dari sumber-sumber yang relevan dan berkualitas. Data sendiri tidak memiliki nilai intrinsik dalam proses pengambilan keputusan. Oleh karena itu, data yang dikumpulkan dari berbagai sumber perlu diproses lebih lanjut agar dapat berubah menjadi informasi yang bernilai sebagai alat bantu dalam pengambilan keputusan.<sup>6</sup> Mengingat pentingnya informasi, maka pengelolaannya harus dilakukan dengan baik, menekankan pada nilai dan manfaat yang dihasilkan, serta meminimalkan potensi risiko yang mungkin timbul.

#### **b. Nilai dan Kualitas Informasi**

Dua faktor utama yang menentukan nilai informasi adalah keuntungan yang diperoleh dan pengeluaran yang diperlukan untuk mengaksesnya. Suatu informasi dianggap bernilai jika keuntungan yang didapat lebih besar dan lebih efektif dibandingkan dengan biaya yang dikeluarkan untuk mendapatkannya. Namun, penting untuk dicatat bahwa informasi dalam sebuah sistem informasi biasanya digunakan untuk berbagai tujuan, sehingga sulit untuk mengaitkan bagian tertentu dari informasi dengan biaya yang dikeluarkan untuk memperolehnya. Hal ini disebabkan oleh fakta bahwa sebagian besar informasi biasanya dinikmati oleh lebih dari satu pihak dalam organisasi.

Selanjutnya, banyak informasi yang tidak dapat diukur secara langsung keuntungan yang dihasilkan dalam bentuk moneter, tetapi dapat dievaluasi dari segi efektivitasnya. Nilai dari informasi ini didasarkan pada sepuluh karakteristik tertentu,<sup>7</sup> yaitu:

---

<sup>6</sup> Ais Zakiyudin, *Sistem Informasi Manajemen* (Jakarta: Mitra Wacana Media, 2011), h. 6.

<sup>7</sup> Tata Sutabri, *Sistem Informasi Manajemen* (Yogyakarta: Andi, 2005), h. 31.

### **1) Mudah diakses**

Karakteristik ini menunjukkan kemudahan dan kecepatan dalam mengakses informasi. Tingkat kecepatan akses bisa diukur, misalnya dalam 1 menit dibandingkan dengan 24 jam. Namun, nilai aksesibilitas bagi pengguna informasi sulit untuk ditentukan.

### **2) Luas dan lengkap**

Karakteristik ini mencerminkan kelengkapan informasi yang disampaikan. Ini tidak hanya terkait dengan jumlah, tetapi juga dengan keluaran informasi itu sendiri. Ciri ini sering kali kabur dan karena itu sulit untuk dievaluasi.

### **3) Akurasi**

Karakteristik ini berkaitan dengan sejauh mana informasi bebas dari kesalahan. Ketika berhadapan dengan volume data yang besar, biasanya ada dua jenis kesalahan yang muncul, yaitu kesalahan dalam pencatatan dan dalam perhitungan.

### **4) Relevansi**

Karakteristik ini menunjukkan seberapa baik informasi yang diberikan sesuai dengan kebutuhan pengguna. Isi informasi harus relevan dengan permasalahan yang dihadapi. Informasi lainnya yang tidak relevan bisa jadi tidak berguna, meskipun biayanya mahal untuk diproduksi. Penilaian terhadap ciri ini sulit dilakukan.

### **5) Ketepatan waktu**

Karakteristik ini berkaitan dengan lamanya waktu yang diperlukan untuk mendapatkan informasi yang lebih singkat dibandingkan dengan siklus yang ada. Proses pengumpulan, pengolahan, dan penyampaian informasi



kepada pengguna biasanya dilakukan tepat waktu. Dalam beberapa situasi, kesesuaian waktu dapat diukur.

#### **6) Transparansi**

Karakteristik ini menunjukkan sejauh mana informasi disampaikan dengan jelas, tanpa istilah yang ambigu. Perbaikan laporan yang tidak jelas bisa menimbulkan biaya yang tinggi. Pertanyaannya adalah, berapa besar biaya yang diperlukan untuk memperbaiki laporan tersebut?

#### **7) Adaptabilitas**

Karakteristik ini berkaitan dengan kemampuan informasi untuk disesuaikan dengan lebih dari satu keputusan serta dengan lebih dari seorang pengambil keputusan.

#### **8) Dapat dibuktikan**

Karakteristik ini mencerminkan kemampuan para pengguna informasi untuk memverifikasi keluaran dan mencapai kesimpulan yang serupa.

#### **9) Tidak ada prasangka**

Karakteristik ini berkaitan dengan ketiadaan keinginan untuk memanipulasi informasi demi mencapai kesimpulan yang telah ditentukan sebelumnya.

#### **10) Dapat diukur**

Karakteristik ini menandakan sifat informasi yang dihasilkan oleh sistem informasi yang formal. Meskipun informasi yang bersifat rumor, spekulasi, dan lain-lain sering dianggap sebagai informasi, hal-hal tersebut tidak termasuk dalam pembahasan kita.

Informasi yang ideal memungkinkan pengambil keputusan untuk memilih alternatif terbaik dalam setiap situasi, bukan hanya alternatif yang

umumnya dianggap optimal, serta mencegah terjadinya keadaan yang dapat menyebabkan kerugian. Namun, kondisi informasi yang ideal sering kali sulit dicapai. Dalam situasi seperti ini, prediksi tentang hasil yang mungkin terjadi dapat dipengaruhi oleh data tambahan. Meskipun data tersebut tidak menjamin kepastian, informasi yang kurang sempurna sering kali berasal dari metode pengambilan sampel. Jenis informasi ini cenderung memberikan estimasi yang lebih banyak daripada angka yang pasti.

Kualitas informasi bergantung pada tiga faktor utama, yaitu: akurasi, ketepatan waktu, dan relevansi. Penjelasan lebih lanjut mengenai kualitas informasi akan disampaikan di bagian berikutnya.<sup>8</sup>

### 1) Akurat

Informasi harus bebas dari kesalahan dan tidak mengandung bias atau unsur penyesatan. Akurasi juga berarti bahwa informasi tersebut harus secara jelas mencerminkan tujuan yang ingin disampaikan. Keakuratan informasi sangat penting karena selama proses dari sumber informasi hingga penerima, berbagai gangguan dapat terjadi yang berpotensi mengubah atau merusak isi informasi tersebut.

Mengenai keakuratan suatu informasi, Allah SWT. berfirman dalam QS. Al-Hujurat ayat 6 berikut ini.

يَا أَيُّهَا الَّذِينَ آمَنُوا إِن جَاءَكُمْ فَاسِقٌ بِنَبَأٍ فَتَبَيَّنُوا أَن تُصِيبُوا قَوْمًا بِجَهَالَةٍ فَتُصْبِحُوا عَلَىٰ مَا فَعَلْتُمْ نَادِمِينَ

Terjemahnya:

Wahai orang-orang yang beriman! Jika seseorang yang fasik datang kepadamu membawa suatu berita, maka telitilah kebenarannya, agar

---

<sup>8</sup> Tata Sutabri, *Sistem Informasi Manajemen*, h. 35.

kamu tidak mencelakakan suatu kaum karena kebodohan (kecerobohan), yang akhirnya kamu menyesali perbuatanmu itu.<sup>9</sup>

Ayat di atas menegaskan signifikansi kehati-hatian saat menerima dan menyebarkan informasi. Kesalahan dalam informasi dapat mengakibatkan kesalahpahaman, kerugian, bahkan fitnah terhadap individu lain. Selain itu, hal ini juga mengajarkan tentang perlunya melakukan verifikasi terhadap informasi sebelum disebarkan, yang berkaitan dengan prinsip akurasi dan keabsahan data.

## **2) Tepat waktu**

Informasi yang diterima oleh individu harus tiba tepat pada waktunya. Informasi yang sudah tidak terbaru tidak akan memiliki nilai karena informasi merupakan dasar dalam proses pengambilan keputusan. Jika keputusan diambil terlambat, hal ini dapat berakibat serius bagi organisasi. Saat ini, tingginya biaya informasi disebabkan oleh kebutuhan akan kecepatan dalam penyampaian atau pengambilan informasi, sehingga teknologi canggih sangat diperlukan untuk memperoleh, mengolah, dan mendistribusikannya.

## **3) Relevan**

Informasi yang relevan adalah informasi yang disajikan atau diberikan sesuai dengan kebutuhan. Informasi tersebut memiliki kegunaan bagi penggunaannya. Kesesuaian informasi dapat berbeda antara satu orang dengan orang lainnya.

---

<sup>9</sup> Kementerian Agama RI, *Al-Qur'an Dan Terjemahan* (Solo: Tiga Serangkai Pustaka Mandiri, 2016), h. 516.

### 3. Manajemen

Manajemen merupakan suatu sistem atau struktur yang mencakup pengawasan serta pengarahan sekelompok individu menuju pencapaian sasaran organisasi atau tujuan-tujuan yang nyata.<sup>10</sup>

Berdasarkan pandangan James A. F. Stoner, manajemen dapat didefinisikan sebagai serangkaian aktivitas yang mencakup perencanaan, pengaturan, pemimpin, dan pengendalian dari upaya anggota organisasi, serta pemanfaatan sumber daya lain milik organisasi untuk mencapai target yang telah ditentukan.<sup>11</sup>

Manajemen melibatkan serangkaian kegiatan yang bertujuan untuk mencapai sasaran tertentu, yang dilakukan oleh individu-individu yang memberikan kontribusi terbaik mereka melalui tindakan-tindakan yang telah ditentukan sebelumnya. Ini mencakup pemahaman mengenai langkah-langkah yang perlu diambil, menetapkan metode untuk pelaksanaannya, menyadari cara yang tepat untuk melaksanakannya, serta mengevaluasi efektivitas dari upaya yang dilakukan. Selain itu, penting untuk menciptakan dan mempertahankan suatu lingkungan yang mendukung respons ekonomi, psikologis, sosial, politik, serta kontribusi teknis dan pengendaliannya.

Manajemen merupakan suatu aktivitas, sedangkan pelaksanaannya dikenal sebagai manajing, dan individu yang melakukannya disebut manajer. Para manajer menangani tugas-tugas baru yang sepenuhnya bersifat "manajerial". Di antara tanggung jawab mereka yang utama adalah menghindari kecenderungan untuk menyelesaikan segalanya sendirian.

---

<sup>10</sup> George F. Terry and Leslie W. Rue, *Dasar-Dasar Manajemen Cetakan Kedelapan* (Jakarta: PT. Bumi Aksara, 2001), h. 1.

<sup>11</sup> T. Hani Handoko, *Manajemen Cetakan Kedelapan Belas*, 2nd ed. (Yogyakarta: BPFE-Yogyakarta, 2003), h. 8.

Tugas-tugas operasional dilaksanakan melalui kolaborasi anggota tim. Intinya, tanggung jawab seorang manajer adalah memaksimalkan efektivitas usaha kelompok. Namun, biasanya para manajer tidak menghabiskan seluruh waktu mereka untuk kegiatan manajing, melainkan juga terlibat dalam pekerjaan di luar manajemen.

Hubungan antara manajemen dan kelompok akan menjadi fokus pembahasan di sini. Memang benar bahwa seseorang mengelola urusan pribadi, tetapi yang esensial dalam manajemen adalah pengelolaan suatu entitas oleh sekelompok orang. Kerjasama dalam usaha adalah hal yang relevan di era sekarang. Sumber daya bahan baku yang melimpah dan keahlian teknis merupakan elemen-elemen yang jarang, kecuali kemampuan manajerial untuk mengoptimalkan sumber-sumber tersebut. Sumber daya dan keahlian ini harus diorganisir, dikelola, dan ditingkatkan melalui kelompok. Oleh karena itu, dengan terbatasnya kapasitas individu, menjadi penting untuk berusaha mencapai tujuan secara kolektif.

Manajemen memiliki tujuan yang spesifik dan bersifat tidak terlihat (*intangible*). Usahanya berfokus pada pencapaian hasil-hasil tertentu, yang biasanya dirumuskan dalam bentuk sasaran. Upaya kelompok mendukung pencapaian tujuan-tujuan tersebut. Manajemen dapat disebut tidak berwujud (*intangible*) karena tidak dapat diamati secara langsung, namun dampaknya dapat dirasakan, seperti output kerja yang memadai, kepuasan pribadi, dan kualitas produk serta layanan yang lebih baik.

Manajemen merupakan kombinasi antara ilmu dan seni. Terdapat sistem pengetahuan terorganisir tentang manajemen; ilmu yang membuktikan bahwa prinsip-prinsip manajemen dapat diuji dan diterima secara umum. Hubungan sebab akibat antara variabel dalam manajemen telah teridentifikasi



dan dinyatakan secara umum, meskipun aspek-aspek tersebut masih dapat diteliti lebih lanjut melalui penelitian dan pembaruan dengan pengetahuan yang lebih maju.

Seni dalam manajemen merujuk pada kemampuan untuk mencapai hasil yang diinginkan. Kemahiran dalam manajemen diperoleh melalui pengalaman, pengamatan, dan studi, serta kewajiban untuk menerapkan pengetahuan manajemen dengan baik. Seni manajemen memerlukan kreativitas yang didasarkan pada pemahaman yang mendalam tentang ilmu manajemen. Dengan demikian, ilmu dan seni manajemen saling melengkapi, dan keseimbangan antara kedua aspek tersebut sangat diperlukan.

#### **4. Definisi Sistem Informasi Manajemen**

Sistem informasi manajemen merupakan suatu rangkaian sistem yang mencerminkan keberadaan data yang komprehensif dan disimpan untuk menyediakan informasi yang mendukung operasional, manajemen, serta pengambilan keputusan di dalam suatu organisasi. Umumnya, sistem ini digunakan untuk menghasilkan informasi yang berguna dalam memantau kinerja, menjaga koordinasi, dan memberikan dukungan informasi bagi aktivitas organisasi.

Menurut George M. Scott, sistem informasi manajemen terdiri dari berbagai sistem informasi yang saling terhubung, yang menyajikan informasi untuk keperluan operasional atau manajerial.<sup>12</sup>

Sementara itu, Raymond McLeod Jr. dan George P. Schell mendefinisikan sistem ini sebagai sistem berbasis komputer yang menyediakan informasi bagi

---

<sup>12</sup> George M. Scott, *Prinsip-Prinsip Sistem Informasi Manajemen, Cetakan Keempat* (Jakarta: PT. Rajagrafindo Persada, 1997), h. 69.

pengguna dengan kebutuhan yang serupa.<sup>13</sup> Pengguna dari sistem informasi ini umumnya meliputi entitas-entitas dalam organisasi formal, baik perusahaan utama maupun unit-unit anak perusahaannya.

Secara ringkas, sistem informasi manajemen dapat diartikan sebagai pemanfaatan sumber daya informasi secara efisien dan efektif untuk meningkatkan kinerja organisasi.<sup>14</sup>

Sistem informasi manajemen mencakup informasi formal dan informal, baik dalam bentuk manual maupun yang berbasis komputer, contohnya adalah sistem informasi perkantoran yang berfungsi sebagai satu kesatuan dalam organisasi.

#### **5. Untuk Apa Sistem Informasi Manajemen Diperlukan**

Kita sering kali mendapati bahwa saat ini dunia kita berada dalam sebuah era informasi. Dengan demikian, masyarakat kontemporer sering kali disebut sebagai masyarakat yang berfokus pada informasi.<sup>15</sup> Pemikiran ini bukan sekadar ungkapan kosong, melainkan didasarkan pada kenyataan yang terlihat di sekitar kita. Salah satu fenomena yang saat ini telah menjadi global dan berkembang dengan cepat adalah inovasi di bidang teknologi informasi.

Sekarang ini, terdapat banyak aplikasi informasi yang beragam, sehingga hampir tidak ada aspek kehidupan yang terlewat dari pengaruh teknologi. Baik individu maupun organisasi, hampir semua aktivitas kita saat ini dipermudah oleh teknologi informasi. Hal ini wajar, mengingat teknologi tersebut menyediakan beragam kemudahan.

---

<sup>13</sup> Raymond McLeod Jr and George P. Schell, *Sistem Informasi Manajemen* (Jakarta: Penerbit Salemba Empat, 2008), h. 10.

<sup>14</sup> Ais Zakiyudin, *Sistem Informasi Manajemen*, h. 15.

<sup>15</sup> Sondang P. Siagian, *Sistem Informasi Manajemen* (Jakarta: Bumi Aksara, 2008), h. 1.

Dalam waktu singkat, teknologi informasi telah memberikan sumbangan yang signifikan terhadap kehidupan organisasi. Sejalan dengan perkembangan ini, para pelaku di dalam organisasi berusaha memanfaatkan situasi yang ada dengan melakukan pengolahan data melalui aplikasi. Upaya ini dilakukan karena aplikasi atau platform tersebut dianggap lebih efektif dan efisien.

Sistem informasi manajemen akan menjangkau seluruh sistem penyedia informasi di berbagai tingkatan organisasi. Efektivitas dan efisiensi mencerminkan adanya tingkat integrasi pada level tertentu dari berbagai sistem informasi yang berperan.

## **6. Komponen Sistem Informasi**

Agar suatu sistem informasi dapat berfungsi dengan baik, diperlukan sejumlah elemen yang memiliki peran krusial dalam sistem tersebut. Elemen-elemen dalam sistem informasi meliputi: masukan, pengolahan, keluaran, teknologi, basis data, dan pengendalian.<sup>16</sup> Penjelasan lebih lanjut mengenai elemen-elemen ini adalah sebagai berikut:

- a. Masukan: Semua informasi yang dimasukkan ke dalam sistem informasi.
- b. Pengolahan: Serangkaian prosedur yang digunakan untuk memanipulasi masukan, yang kemudian akan disimpan dalam basis data sebelum diubah menjadi keluaran yang dapat dimanfaatkan oleh pengguna.
- c. Keluaran: Segala bentuk hasil atau informasi yang dihasilkan dari model yang telah diproses dan bermanfaat bagi pengguna.

---

<sup>16</sup> Nur Efendi, *Sistem Informasi Manajemen Pendidikan* (Sleman: Penerbit Garudhawaca, 2023), h. 15.

- d. Teknologi: Elemen yang bertanggung jawab untuk memasukkan masukan, memprosesnya, dan menghasilkan keluaran. Teknologi ini mencakup perangkat keras, perangkat lunak, dan interaksi manusia.
- e. Basis data: Kumpulan informasi yang saling terkait, disimpan dalam perangkat keras komputer, dan diolah menggunakan perangkat lunak.
- f. Pengendalian: Segala tindakan yang dilakukan untuk memastikan sistem informasi beroperasi secara optimal dan terhindar dari gangguan.

Dalam konteks pendidikan, misalnya, masukan bisa berupa daftar nilai siswa yang diproses menggunakan perangkat lunak tertentu untuk menghasilkan laporan hasil belajar. Dalam pemrosesan daftar nilai tersebut, basis data lain yang relevan, seperti daftar nama siswa, juga diperlukan untuk menghasilkan informasi yang akurat. Pengendalian dalam hal ini adalah tindakan yang dilakukan oleh guru wali kelas yang bertugas memasukkan masukan tersebut ke dalam program yang telah ditentukan.

## 7. Sumber Daya Sistem Informasi

Sistem Informasi terdiri dari lima elemen utama, yakni: individu, perangkat keras, perangkat lunak, data, dan jaringan. Kelima elemen ini adalah komponen fundamental dari sistem informasi yang sangat penting untuk dipahami.<sup>17</sup> Berikut penjelasannya:

- a. Sumber Daya Manusia. Individu merupakan salah satu komponen utama dalam sistem informasi. Kategori sumber daya manusia ini mencakup pengguna akhir (end user) serta ahli sistem informasi (spesialis sistem informasi). Pengguna akhir adalah mereka yang memanfaatkan informasi tersebut, sedangkan spesialis sistem informasi adalah orang-orang yang bertugas mengoperasikan dan mengembangkan sistem tersebut. Di

---

<sup>17</sup> Nur Efendi, Sistem Informasi Manajemen Pendidikan, h. 17.

dalamnya termasuk analis sistem, pengembang, operator, teknisi, dan lain-lain.

- b. Sumber Daya Perangkat Keras. Istilah perangkat keras mencakup semua alat fisik yang digunakan untuk pengolahan data.
- c. Sumber Daya Perangkat Lunak. Perangkat lunak terdiri dari sekumpulan instruksi untuk mengolah informasi. Contoh perangkat lunak ini meliputi sistem operasi yang terdiri dari sistem operasi, perangkat lunak aplikasi, dan instruksi pengolahan informasi dalam suatu program.
- d. Sumber Daya Data. Data merujuk pada segala sesuatu yang dikelola secara efektif untuk memberikan manfaat bagi organisasi.
- e. Sumber Daya Jaringan. Jaringan komunikasi mencakup komputer dan berbagai jenis perangkat yang berfungsi sebagai sarana komunikasi.

Dalam konteks pendidikan, sumber daya manusia mencakup semua pemangku kepentingan di sekolah, baik dari dalam maupun luar. Sumber daya perangkat keras dapat berupa sekumpulan komputer dan peralatan lain yang digunakan untuk mengolah data. Sumber daya perangkat lunak meliputi program atau aplikasi komputer, seperti *Ms. Office*, yang berfungsi mendukung proses pengolahan data pendidikan. Sumber daya data mencakup semua informasi terkait dengan proses pendidikan di sekolah yang dapat dikelola untuk memberikan manfaat. Sedangkan sumber daya jaringan mencakup jaringan internet serta saluran komunikasi yang digunakan dalam pengolahan data pendidikan.

#### **8. Aktivitas dalam Sistem Informasi**

Beberapa kegiatan inti dalam Sistem Informasi mencakup:

- a. Pengumpulan data. Kegiatan ini mencakup tahap pengumpulan hingga penyuntingan data yang diperlukan.



- b. Transformasi data menjadi informasi. Proses ini melibatkan pengelompokan, analisis, manipulasi, klasifikasi, dan penarikan kesimpulan dari data agar lebih bermakna bagi pengguna akhir. Di samping itu, proses ini juga mencakup koreksi dan pembaruan data secara berkelanjutan.
- c. Menghasilkan keluaran. Kegiatan ini menghasilkan laporan dari pengolahan data yang bisa berupa dokumen, pesan, grafik, video, laporan audio, dan lain-lain.
- d. Produksi informasi berkualitas. Aktivitas ini berfokus pada peningkatan penyajian informasi. Informasi yang sudah usang, tidak tepat, atau sulit dipahami tentu tidak akan memberikan manfaat bagi penggunanya. Oleh karena itu, penting untuk menghasilkan informasi yang berkualitas dengan memenuhi tiga aspek utama, yaitu waktu, konten, dan format.
- e. Penyimpanan informasi. Aktivitas ini melibatkan proses di mana data dan informasi disimpan untuk digunakan di masa mendatang.
- f. Pengawasan informasi. Kegiatan ini berfungsi untuk mengontrol proses penginputan data, pengolahan data, penyampaian keluaran, dan penyimpanan data.<sup>18</sup>

Kegiatan-kegiatan tersebut bertujuan untuk memastikan bahwa sistem informasi dapat memberikan nilai tambah maksimal bagi organisasi, mendukung kegiatan operasional sehari-hari, menyediakan informasi yang diperlukan dalam pengambilan keputusan strategis, dan meningkatkan efisiensi.

---

<sup>18</sup> Nur Efendi, *Sistem Informasi Manajemen Pendidikan*, h. 18.

## 9. Perencanaan Sistem Informasi

Perencanaan sistem informasi (SI) mencakup cara penerapan pengetahuan mengenai sistem informasi dalam suatu organisasi. SI tidak bersifat statis, melainkan fleksibel dan dapat disesuaikan dengan kebutuhan masing-masing organisasi. Agar sistem informasi dapat berfungsi dengan baik, perencanaan yang matang sangatlah penting. Sebuah sistem informasi dinilai efektif dan efisien jika dapat meningkatkan keunggulan organisasi tersebut.

Berikut beberapa langkah dalam perencanaan sistem informasi:

- a. Inisiasi: Menyadari perlunya adanya perubahan.
- b. Perancangan: Mengembangkan solusi yang tepat.
- c. Pelaksanaan: Mengaplikasikan desain ke dalam sistem.
- d. Pengawasan: Memastikan bahwa pelaksanaan sesuai dengan rancangan yang telah dibuat.
- e. Penilaian: Menilai apakah perubahan yang dilakukan sejalan dengan tujuan awal.
- f. Tindak Lanjut: Melaksanakan perubahan berdasarkan hasil penilaian yang telah dilakukan.<sup>19</sup>

Dari langkah-langkah tersebut, dapat disimpulkan bahwa perencanaan sistem informasi adalah suatu proses strategis dalam merancang dan mengimplementasikan sistem informasi yang sejalan dengan strategi dan sasaran organisasi.

---

<sup>19</sup> Tata Sutabri, *Analisa Sistem Informasi* (Yogyakarta: Andi, 2004), h. 40.

## 10. Pengelolaan Sistem Informasi

Pengelolaan informasi adalah faktor penting untuk mencapai keberhasilan dalam sistem pengelolaan informasi yang efisien, yang tentunya memerlukan keterlibatan sumber daya manusia yang kompeten. Mengingat bahwa sumber daya manusia atau brain resource adalah elemen utama dalam sistem informasi.

Pengelolaan mencakup beberapa aspek, yaitu perencanaan, transformasi, komunikasi, pengorganisasian, pemantauan, dan pengendalian.<sup>20</sup> Seorang pemimpin yang efektif memiliki tugas dan tanggung jawab dalam mengelola sistem informasi untuk mendukung proses manajemen serta pelaksanaan fungsi-fungsi manajerial.

## 11. Pengendalian Sistem Informasi

Pengendalian sistem informasi ini akan berjalan dengan efektif jika manajer memiliki sejumlah keterampilan fundamental<sup>21</sup>, yaitu kemampuan untuk:

- a. Mengendalikan kegiatan perencanaan informasi.
- b. Mengendalikan proses transformasi informasi.
- c. Mengendalikan organisasi pelaksana sistem informasi.
- d. Menjalankan kegiatan koordinasi.

Jika pengelola sistem informasi memiliki keterampilan tersebut, maka pelaksanaan pengelolaan sistem informasi akan terjamin kelancarannya untuk mendukung keberhasilan program informasi. Secara umum, pengelolaan sistem informasi ini meliputi aktivitas yang berfokus pada pengamatan, pembinaan, dan pengawasan pelaksanaan mekanisme pengelolaan sistem

---

<sup>20</sup> Tata Sutabri, *Analisa Sistem Informasi*, h. 43.

<sup>21</sup> Tata Sutabri, *Analisa Sistem Informasi*, h. 44.

informasi, terutama dalam fungsi-fungsi perencanaan, transformasi, organisasi, dan koordinasi informasi.

## 12. Penilaian Sistem Informasi

Penilaian ini mencakup tiga hal yakni penilaian masukan informasi, penilaian proses pengolahan informasi, dan penilaian produk informasi.<sup>22</sup> Penilaian terhadap elemen-elemen tersebut dilakukan dengan memanfaatkan perangkat kriteria sebagai indikator untuk mempermudah pelaksanaan evaluasi tersebut. Dalam praktiknya, evaluasi proses dan hasil dapat dilakukan secara bersamaan terhadap sampel yang identik.

Informasi yang diperlukan dalam proses penilaian ini dapat diperoleh melalui berbagai metode, seperti laporan, wawancara, dan penyebaran kuesioner kepada individu yang dianggap memiliki pemahaman mendalam tentang keseluruhan proses manajerial sistem informasi, serta teknik-teknik lain yang dianggap relevan dan tepat digunakan.

Di dunia pendidikan, eksistensi sistem informasi adalah salah satu elemen yang tidak terpisahkan dari kegiatan pendidikan itu sendiri. Kedua domain ini memiliki tingkat saling ketergantungan yang signifikan dalam membentuk karakteristik lingkungan pendidikan. Manajemen menggambarkan kedua aspek ini, di mana pendidikan berfungsi sebagai pendorong sistem informasi pendidikan, sementara sistem informasi pendidikan menjadi penentu dalam kinerja pendidikan.

Dalam institusi pendidikan, terdapat berbagai komponen yang diperlukan untuk menjalankan operasional pendidikan, seperti siswa, sarana dan prasarana, struktur organisasi, proses, sumber daya manusia, dan biaya

---

<sup>22</sup> Sondang P. Siagian, *Sistem Informasi Manajemen* (Jakarta: Bumi Aksara, 2006), h. 41.

organisasi. Sistem informasi mencakup komponen-komponen yang mendukung lembaga pendidikan untuk menyediakan informasi yang dibutuhkan oleh pengambil keputusan dalam melaksanakan aktivitas pendidikan.

Seperti yang telah dipahami, manajer memegang peranan penting dalam empat hal utama, yaitu perencanaan, pengorganisasian, pelaksanaan, dan pengendalian. Selain itu, manajer juga berperan dalam aspek-aspek yang mencakup interaksi interpersonal, pengelolaan informasi, dan aktivitas pengambilan keputusan. Dalam kapasitasnya terkait dengan informasi, manajer selalu mencari data mengenai kinerja unit. Kegiatan ini mencakup pengamatan terhadap aspek internal maupun eksternal organisasi. Selain mencari, manajer juga berfungsi sebagai penyampai atau penyebar informasi. Ia juga bertindak sebagai juru bicara yang meneruskan informasi penting kepada individu di luar unit atau lingkungannya.

Terkait dengan dunia pendidikan, seorang kepala sekolah dan seluruh manajer di bawah kepemimpinannya harus berperan aktif dalam menjalankan tugas dan tanggung jawab tersebut. Semua jajaran manajer perlu aktif dalam mengumpulkan, melaporkan, atau menyebarkan informasi yang diperoleh.

### **13. Sistem Informasi Manajemen dalam Islam**

Sistem informasi manajemen dalam konteks Islam menunjukkan perbedaan signifikan dibandingkan dengan sistem informasi manajemen tradisional. Perbedaan ini terutama terletak pada sumber rujukan dan landasan dalam pengumpulan informasi, yang mengacu pada Al-Qur'an dan Hadis. Sementara itu, sistem informasi manajemen konvensional lebih mengutamakan pandangan dan teori dari para ahli serta pakar di bidangnya,

yang didasarkan pada pemikiran rasional mereka.<sup>23</sup> Ciri-ciri sistem informasi manajemen dalam Islam meliputi:

- a. Dasar hukum dan rujukan berasal dari Al-Qur'an dan Sunnah.
- b. Informasi yang disajikan ditujukan untuk kepentingan dunia dan akhirat.
- c. Adanya jaminan kejujuran informasi.
- d. Informasi untuk kebaikan dan kepentingan bersama.
- e. Jaminan bahwa sumber data yang digunakan adalah akurat.
- f. Transparansi yang relatif terjaga.
- g. Penggunaan teknologi informasi.
- h. Sikap hati-hati dan teliti dalam pengolahan data.
- i. Informasi tidak menimbulkan fitnah dan merugikan pihak tertentu.
- j. Informasi untuk perencanaan dan pengambilan keputusan.

#### **B. Tinjauan tentang EMIS Kemenag**

EMIS (*Education Management Information System*) merupakan suatu pendekatan formal dalam pengelolaan informasi pendidikan yang menyediakan data yang akurat dan tepat waktu. Dengan demikian, proses pengambilan keputusan, perencanaan, pengembangan proyek, serta fungsi-fungsi manajerial dalam bidang pendidikan dapat dilaksanakan dengan efisien. Sistem EMIS dirancang untuk mengorganisir data dan informasi

---

<sup>23</sup> Hamdi Agustin, *Sistem Informasi Manajemen Dalam Perspektif Islam*. Cetakan Pertama, h. 41.



pendidikan dalam skala besar, yang dapat diakses, dipulihkan, diproses, dianalisis, serta disajikan dan disebarluaskan.<sup>24</sup>

Sebagai lembaga keagamaan yang bertanggung jawab atas lembaga pendidikan Islam, Kementerian Agama telah menerapkan sistem informasi manajemen untuk pengelolaan data lembaga pendidikan tersebut. Sistem informasi ini dikenal dengan nama EMIS Kemenag.

Setiap sistem informasi memiliki sasaran atau tujuan tertentu yang ingin dicapai. Adapun tujuan penerapan EMIS dalam sistem informasi manajemen pendidikan di lingkungan Kementerian Agama adalah:<sup>25</sup>

1. Memperkuat kemampuan untuk mengatur, merencanakan, dan mengawasi alur informasi antar instansi yang saling berhubungan.
2. Memadukan seluruh informasi yang berhubungan dengan manajemen kegiatan pendidikan dan menyajikannya secara ringkas dan menyeluruh.
3. Memperbaiki kapasitas pengolahan, penyimpanan, dan analisis data dalam menyediakan informasi yang terpercaya dan tepat waktu bagi perencana, pemimpin, dan penanggungjawab bidang pendidikan.
4. Mengkoordinasikan proses pengumpulan, penyimpanan, pengolahan, analisis dan penyebaran informasi dalam manajemen pendidikan.
5. Memudahkan dan meningkatkan penggunaan informasi yang sesuai oleh berbagai instansi dan perorangan pada semua jenjang agar

---

<sup>24</sup> Dodi Irawan Syarip and Rosidin, *Sistem Manajemen Data Dan Informasi Pendidikan Di Lingkungan Direktorat Jenderal Kelembagaan Agama Islam* (Jakarta: Departemen Agama RI, 2003), h. 20.

<sup>25</sup> Dodi Irawan Syarip and Rosidin, *Sistem Manajemen Data Dan Informasi Pendidikan Di Lingkungan Direktorat Jenderal Kelembagaan Agama Islam*, h. 21.

perencanaan, pelaksanaan, dan manajemen pendidikan dapat lebih efektif.

6. Menyederhanakan alur informasi dalam pengambilan keputusan dengan menghapus proses duplikasi dan perbedaan pengisian informasi.
7. Mengaitkan berbagai sistem informasi yang ada.
8. Memadukan berbagai sumber informasi kuantitatif dalam suatu sistem.
9. Memperbaiki proses pengumpulan, penyebaran, dan penggunaan informasi manajemen pendidikan dalam menanggapi perubahan kebutuhan informasi.

Keberadaan EMIS dapat menjadi alat yang sangat berguna bagi institusi pendidikan Islam untuk meningkatkan efektivitas dan efisiensi operasional. Meskipun terdapat tantangan dalam pelaksanaannya, namun manfaat yang diberikan oleh sistem ini sangat signifikan. Lembaga pendidikan Islam yang menerapkan sistem informasi manajemen ini dapat merasakan komunikasi yang lebih efektif, pengelolaan yang lebih baik, dan pengambilan keputusan yang lebih informatif.

EMIS Kemenag adalah sistem yang sangat vital dalam pengelolaan data pendidikan di bawah naungan Kementerian Agama. Sistem ini tidak hanya membantu dalam pengumpulan data yang akurat dan efisien tetapi juga berperan penting dalam perumusan kebijakan pendidikan. Namun, keberhasilan sistem ini sangat bergantung pada kemampuan untuk mengatasi tantangan seperti infrastruktur teknologi dan kapasitas SDM. Dengan pendekatan yang tepat dan dukungan berkelanjutan, EMIS dapat terus berperan dalam pengembangan pendidikan Islam di Indonesia.

## BAB III

### METODOLOGI PENELITIAN

#### **A. Jenis dan Lokasi Penelitian**

##### **1. Jenis Penelitian**

Penelitian ini merupakan jenis penelitian kualitatif menggunakan jenis penelitian *field research*, yaitu penelitian berdasarkan hasil yang diperoleh melalui penelitian lapangan, mengenai objek yang akan dibicarakan sesuai kenyataan yang terjadi di TKA/TPA Nurul Huda Labettang.

Penelitian deskriptif adalah penelitian yang diarahkan untuk mendapatkan gejala-gejala, fakta-fakta, atau kejadian-kejadian yang secara sistematis dan akurat mengenai sifat-sifat daerah tertentu.

Secara umum penelitian kualitatif merupakan suatu metode berganda dalam fokus yang melibatkan suatu pendekatan interpretatif dan wajar terhadap setiap pokok permasalahan yang ada. Secara teoritis penelitian deskriptif adalah suatu penelitian yang dimaksudkan untuk mengumpulkan data-data yang valid ataupun informasi yang berkaitan dengan suatu fenomena yang terjadi, yaitu mengenai kejadian atau peristiwa yang terjadi secara alamiah.

##### **2. Lokasi Penelitian**

Lokasi penelitian merupakan tempat berlangsungnya penelitian yang akan dilakukan guna memperoleh data yang akurat dan sesuai dengan fakta atau keadaan yang terjadi di lapangan. Penelitian ini berlokasi di TKA/ TPA Nurul Huda Labettang Dusun Labettang, Desa Palae, Kecamatan Sinjai Selatan, Kabupaten Sinjai, Provinsi Sulawesi Selatan, Indonesia.

## **B. Pendekatan Penelitian**

Dalam pendekatan ini, peneliti menggunakan pendekatan sistem informasi manajemen dengan studi kasus pada EMIS Kemenag di TKA/ TPA Nurul Huda Labettang. Peneliti secara langsung mendapatkan informasi dari narasumber. Sistem informasi manajemen adalah sistem pengelolaan informasi dengan menerapkan fungsi-fungsi manajemen untuk mencapai tujuan yang diinginkan. Peneliti akan menggunakan metode ini kepada pihak-pihak yang dianggap relevan dijadikan narasumber untuk memberikan keterangan mengenai penelitian yang dilakukan.

## **C. Sumber Data**

Dalam menentukan sumber data untuk suatu penelitian didasarkan kepada kemampuan dan kecakapan peneliti dalam berusaha mengungkap suatu peristiwa subjektif dan menetapkan informan sesuai dengan syarat ketentuan sehingga data yang dibutuhkan peneliti itu harus benar-benar sesuai dengan alamiah atau fakta yang terjadi. Penentuan sumber data dalam penelitian ini didasarkan pada usaha peneliti dalam mengungkap peristiwa subjektif sehingga penentuan informan data dalam penelitian ini adalah hasil wawancara yang memiliki kompetensi pengetahuan dan pemahaman yang mendalam.

Sumber data yang diperlukan dalam penelitian ini adalah :

### **1. Sumber Data Primer**

Data primer adalah data yang diperoleh dan dikumpulkan sendiri oleh pihak yang memerlukan data tersebut.<sup>1</sup> Para informan yang dianggap

---

<sup>1</sup> Irwan Misbach, *Pengantar Statistik Sosial* (Makassar: Alauddin University Press, 2014), h. 19.

berkompeten memberikan informasi tentang penelitian ini. Dalam penelitian ini, data primer diperoleh dari pimpinan dan operator lembaga TKA/ TPA Nurul Huda Labettang sebagai pihak yang bergerak dalam bidang pengajaran Al-Qur'an sekaligus menerapkan sistem informasi manajemen berbasis aplikasi melalui EMIS Kemenag.

## **2. Sumber Data Sekunder**

Sumber data sekunder adalah segala informasi, fakta, dan realitas yang juga terkait atau relevan dengan penelitian, namun tidak secara langsung, atau bahan pendukung yang relevan dengan data primer.<sup>2</sup> Adapun data sekunder pada penelitian ini diperoleh dari membaca berbagai buku, jurnal, bahan kuliah, hasil penelitian, maupun artikel-artikel lainnya yang berkaitan dengan penelitian ini. Dalam menentukan sumber data untuk penelitian didasarkan kepada kemampuan dan kecakapan peneliti yang berusaha mengungkap suatu peristiwa subjektif dan menetapkan informasi yang sesuai dengan syarat ketentuan, sehingga data yang dihubungkan peneliti itu benar-benar sesuai dan alamiah dengan fakta yang ada.

Penentuan sumber data dalam penelitian ini didasarkan pada usaha peneliti dalam mengungkap peristiwa yang subjektif sehingga penentuan informasi sebagai sumber data yang utama untuk menggali data adalah dengan memiliki kompetensi kemampuan pengetahuan dan pemahaman yang mendalam.

Pemanfaatan data sekunder memberikan keuntungan berupa akses cepat yang mungkin sulit diperoleh melalui sumber data primer, serta memungkinkan perbandingan dan analisis data dalam konteks yang lebih luas.

---

<sup>2</sup> Ibrahim, *Metodologi Penelitian Kualitatif* (Bandung: Alfabeta, 2015), h. 70.

Peneliti menilai validitas dan relevansi data dalam konteks penelitian untuk menghindari bias atau kesalahan dalam interpretasi hasil.

#### **D. Metode Pengumpulan Data**

Adapun metode yang digunakan dalam mengumpulkan data adalah sebagai berikut :

##### **1. Observasi**

Observasi yaitu melakukan pengamatan secara langsung ke objek penelitian untuk melihat dari dekat kegiatan yang dilakukan.<sup>3</sup>

Hasil Observasi lapangan dilakukan dengan pencatatan secara sistematis kejadian- kejadian, perilaku, objek-objek yang dilihat dan hal-hal lain yang diperlukan dalam mendukung penelitian yang sedang dilakukan. Metode ini menggunakan pengamatan langsung terhadap objek yaitu, langsung mengamati apa yang sedang dilakukan serta memperdalam data hasil pengamatan secara non partisipan.

##### **2. Wawancara**

Wawancara adalah proses percakapan dengan maksud untuk mengonstruksi mengenai orang, kejadian, kegiatan, organisasi, motivasi, perasaan, dan sebagainya yang dilakukan dua pihak yaitu pewawancara (*interviewer*) yang mengajukan pertanyaan dengan orang yang diwawancarai (*interviewee*).<sup>4</sup>

Wawancara digunakan dalam penelitian ini merupakan penemuan dua orang atau beberapa orang untuk bertukar informasi dan ide melalui

---

<sup>3</sup> Riduwan, *Belajar Mudah Penelitian Untuk Guru-Karyawan Dan Peneliti Pemula*, 8th ed. (Bandung: Penerbit Alfabeta, 2012), h. 76.

<sup>4</sup> Burhan Bungin, *Metodologi Penelitian Kualitatif: Aktualisasi Metodologis Ke Arah Ragam Varian Kontemporer*, 1st ed. (Jakarta: Rajawali Pers, 2015), h. 155.



tanya jawab, sehingga dapat dikonstruksikan makna dalam suatu topik tertentu. Jadi dengan metode ini, peneliti melakukan wawancara langsung atau bentuk yang dilaksanakan bisa secara individual atau kelompok, peneliti sebagai *interview* bisa melakukan *interview* secara *directive* dalam arti peneliti selalu berusaha mengarahkan topik pembicaraan sesuai dengan fokus permasalahan yang mau dipecahkan, dengan tujuan mendapatkan data primer yang maksimal mengenai penerapan sistem informasi manajemen melalui EMIS (*Education Management Information System*) Kementerian Agama pada TKA/TPA Nurul Huda Labettang.

### 3. Dokumentasi

Dokumentasi merupakan metode yang digunakan untuk mencari data mengenai hal-hal atau variabel yang berupa catatan, buku, jurnal, dan sebagainya. Dalam mengumpulkan data menggunakan teknik dokumentasi ini peneliti akan mengumpulkan semaksimal mungkin data-data yang mendukung penelitian ini, sehingga dapat dijelaskan dan diuraikan berbagai hak terkait agar keabsahan dan kemungkinan dari penelitian ini dapat dipertanggungjawabkan secara ilmiah.

#### E. Instrumen Penelitian

Menurut Suharsini Arikunto, instrumen penelitian merupakan alat yang dipakai dalam mengumpulkan data. Pengumpulan data pada prinsipnya merupakan langkah yang paling strategis dalam penelitian. Data merupakan perwujudan dari beberapa informasi yang sengaja dikaji dan di kumpulkan guna mendeskripsikan suatu peristiwa atau kegiatan lainnya. Data yang diperoleh melalui penelitian akan diolah menjadi satu informasi yang merujuk pada hasil penelitian nantinya. Maka dari itu dalam

pengumpulan data dibutuhkan instrumen yang dapat dijadikan untuk mendapatkan data yang valid dan akurat.<sup>5</sup>

Tolak ukur keberhasilan penelitian ini tergantung pada instrumen yang digunakan, penelitian lapangan yang meliputi observasi dan wawancara dengan pertanyaan yang telah disiapkan sebelumnya. Membutuhkan kamera, alat perekam serta alat tulis menulis sebagai catatan.

#### ***F. Teknik Pengolahan dan Analisis Data***

Langkah-langkah analisis data yang digunakan dalam penelitian ini adalah:

##### **1. Reduksi Data**

Data yang diperoleh dalam lapangan kemudian ditulis/diketik dalam bentuk uraian atau laporan yang terperinci. Laporan-laporan itu perlu direduksi, dirangkum, dipilih hal-hal yang pokok, difokuskan pada hal-hal penting, dicari tema atau polanya, jadi laporan lapangan sebagai bahan mentah disingkat, direduksi, disusun lebih sistematis, ditonjolkan pokok-pokok yang penting, siberi susunan yang lebih sistematis, sehingga lebih mudah dikendalikan. Data yang direduksi memberi gambaran yang lebih tajam. Reduksi data dapat pula membantu dalam memberikan kode kepada aspek-aspek tertentu.

---

<sup>5</sup> Suharsimi Arikunto, *Prosedur Penelitian Suatu Pendekatan praktik* (Edisi Revisi VI; Jakarta: Rineka Cipta, 2006), h. 68.

## **2. Penyajian Data**

Penyajian data merupakan langkah selanjutnya setelah dilakukan reduksi data. Penyajian data dapat dilakukan dalam bentuk uraian singkat, diagram alir, hubungan antar kategori, dan lain-lain.

Agar dapat melihat gambaran keseluruhannya atau bagian-bagian tertentu dari penelitian itu, harus diusahakan membuat berbagai macam matriks, grafik, jaringan dan bagan. Dengan demikian peneliti dapat menguasai data dan tidak tenggelam dalam tumpukan detail, membuat penyajian ini juga merupakan analisis.

## **3. Penarikan Kesimpulan dan Verifikasi**

Langkah terakhir dalam melakukan analisis data adalah penarikan kesimpulan dan verifikasi. Penarikan kesimpulan dan verifikasi adalah upaya untuk mengartikan data yang ditampilkan dengan melibatkan pemahaman peneliti.<sup>6</sup> Kesimpulan-kesimpulan yang diperoleh selama di lapangan diverifikasi selama penelitian berlangsung dengan cara memikirkan dan meninjau ulang kembali catatan lapangan sehingga berbentuk penegasan kesimpulan.<sup>7</sup> Intinya, kedua hal tersebut sangat penting dalam memastikan keakuratan dan keandalan dalam penelitian.

## **G. Pengujian Keabsahan Data**

Pengujian keabsahan data merupakan proses yang penting dalam penelitian yang bertujuan untuk memastikan bahwa data yang digunakan

---

<sup>6</sup> Sulaiman Saat and Sitti Mania, *Pengantar Metodologi Penelitian Panduan Bagi Peneliti Pemula* (Gowa: Pusaka Almaida, 2019), h. 119.

<sup>7</sup>A. Muri Yusuf, *Metode Penelitian Kuantitatif, Kualitatif, dan Penelitian Gabungan* (Jakarta: Prenadamedia, 2014), h. 383.

akurat, valid, dan dapat diandalkan. Pada penelitian ini, pengujian keabsahan data ditentukan dengan menggunakan uji kredibilitas. Keakuratan, keabsahan, dan kebenaran data yang dikumpulkan dan dianalisis sejak awal penelitian akan menentukan kebenaran dan ketepatan hasil penelitian sesuai dengan masalah dan fokus penelitian.<sup>8</sup> Berbagai cara yang dapat digunakan oleh peneliti dalam penelitian kualitatif diantaranya meningkatkan ketekunan pengamatan, melakukan triangulasi, dan menggunakan bahan referensi yang tepat.

Peningkatan dalam ketekunan pengamatan perlu dilakukan oleh peneliti sebab kondisi sosial dilapangan yang bervariasi sehingga dapat mempengaruhi proses pengolahan data. Untuk menetapkan keabsahan data digunakan teknik triangulasi. Triangulasi merupakan teknik pemeriksaan keabsahan data yang memanfaatkan sesuatu yang lain diluar data untuk keperluan pengecekan atau perbandingan terhadap data itu.<sup>9</sup> Penggunaan triangulasi memungkinkan peneliti untuk memperoleh wawasan yang lebih kaya dan kompleks tentang fenomena yang diteliti. Triangulasi juga berguna dalam peningkatan kredibilitas, sebab hasil yang didukung oleh berbagai metode atau sumber lebih cenderung diterima dan dianggap valid oleh komunitas ilmiah.

Pengujian keabsahan data juga dapat dilakukan dengan penggunaan bahan referensi yang tepat guna memperoleh data yang terpercaya. Referensi yang tepat memberikan konteks yang diperlukan untuk memahami data dengan benar. Ini membantu dalam interpretasi hasil dalam kerangka teori

---

<sup>8</sup> A. Muri Yusuf, *Metode Penelitian Kuantitatif, Kualitatif, dan Penelitian Gabungan*, h. 394.

<sup>9</sup> Lexy Moleong, *Metode Penelitian Kualitatif* (Bandung: Remaja Rosda Karya, 2002), h. 330.

yang sesuai. Selain itu, referensi yang terpercaya menyediakan data dan informasi yang telah diverifikasi dan diperiksa keakuratannya. Jika sumber tidak dapat diandalkan maka dapat menyebabkan kesalahan dalam data yang digunakan, mempengaruhi hasil dan kesimpulan penelitian. Oleh karena itu, dengan memilih bahan referensi yang tepat, peneliti dapat memastikan bahwa data yang digunakan relevan dan mendukung hasil penelitian secara kuat dan sah.



## BAB IV

### HASIL PENELITIAN DAN PEMBAHASAN

#### A. *Gambaran Umum Lokasi Penelitian*

##### 1. Profil TKA/ TPA Nurul Huda Labettang

TKA/ TPA Nurul Huda Labettang merupakan lembaga pengajaran Al-Qur'an yang berfokus pada pembinaan baca tulis Al-Qur'an dan pengembangan akhlakul karimah di kalangan anak-anak. TKA/ TPA ini berbasis di Masjid Nurul Huda Labettang, tepatnya di Dusun Labettang Desa Palae Kecamatan Sinjai Selatan Kabupaten Sinjai Provinsi Sulawesi Selatan.

TKA/ TPA Nurul Huda Labettang berjarak sekitar 13 km dari pusat kota Kabupaten Sinjai. Posisi lokasi lembaga yang berada persis di tepi jalan poros provinsi menjadikannya mudah untuk diakses.

TKA/ TPA Nurul Huda Labettang dibentuk pada 1 Januari 1990. Sejak didirikan sampai sekarang masih eksis membina anak-anak terutama yang bertempat tinggal di sekitar TKA/ TPA tersebut. Untuk saat ini, aktivitas belajar mengajar dilakukan selama tiga hari dalam sepekan, yakni pada hari Senin, Rabu, dan Sabtu setiap *ba'da* asar.<sup>1</sup>

Pembinaan yang berlangsung di TKA/ TPA Nurul Huda Labettang dimulai dari pembinaan yang paling dasar (*iqra*) sampai ke jenjang yang lebih tinggi yaitu memperbaiki bacaan Al-Qur'an. Di samping itu, juga terdapat aktivitas menghafal surah-surah pendek, ayat-ayat pilihan, doa sehari-hari, dan bacaan sholat. Bahkan saat ini mulai dilakukan pembinaan tilawah Al-Qur'an.

---

<sup>1</sup> Hasnah Amin (51 tahun), Pimpinan TKA/ TPA Nurul Huda Labettang, *Wawancara* di Sinjai, 20 Juli 2024.



## **2. Visi dan Misi TKA/ TPA Nurul Huda Labettang**

### a. Visi

Menjadi lembaga yang mencetak generasi Qur'ani dan berprestasi serta berkontribusi positif bagi masyarakat.

### b. Misi

- 1) Membina peserta didik agar memiliki pemahaman yang mendalam terhadap Al-Quran.
- 2) Mengembangkan kurikulum yang mengintegrasikan ilmu agama dengan ilmu pengetahuan modern untuk membentuk peserta didik yang cerdas secara spiritual, intelektual, dan sosial.
- 3) Menciptakan lingkungan yang mendukung pengembangan potensi peserta didik dalam berbagai bidang, termasuk akademik dan seni.

## **3. Fasilitas TKA/ TPA Nurul Huda Labettang**

Fasilitas merupakan sarana dan prasarana sebagai alat pendukung dalam proses belajar dan mengajar setiap harinya. Jika sarana prasarananya bagus, maka proses belajar mengajar akan berlangsung dengan baik pula. Sebaliknya, tanpa didukung oleh sarana dan prasarana yang memadai maka bisa saja menjadikan proses belajar mengajar itu sedikit terhambat. Begitu pula dengan TKA/ TPA Nurul Huda Labettang. Sebagai sebuah lembaga, tentunya TKA/ TPA Nurul Huda Labettang juga mempunyai sarana dan prasarana dalam menunjang proses belajar mengajar di dalamnya. Adapun sarana dan prasarana yang dimiliki oleh TKA/ TPA Nurul Huda Labettang:

Tabel 4.1 Sarana dan Prasarana

No.	Jenis Sarana dan Prasarana	Jumlah
1	Meja belajar	12
2	Papan tulis	2
3	Al-Qur'an	20
4	WC/ Kamar Mandi	4
5	Ruang Kelas	1

Sumber data: Operator TKA/ TPA Nurul Huda Labettang 2024

#### 4. Struktur Organisasi TKA/ TPA Nurul Huda Labettang

Untuk membantu organisasi dalam menjalankan kegiatan, mencapai tujuan yang telah disusun maka dibentuklah struktur organisasi. Pembentukan struktur organisasi atau lembaga ini didasarkan pada pemilihan orang-orang yang tepat yang menunjang keberlangsungan aktivitas pada lembaga tersebut. Adapun struktur organisasi pada TKA/ TPA Nurul Huda sebagai berikut.

Gambar 4.1

Struktur Organisasi TKA/ TPA Nurul Huda Labettang

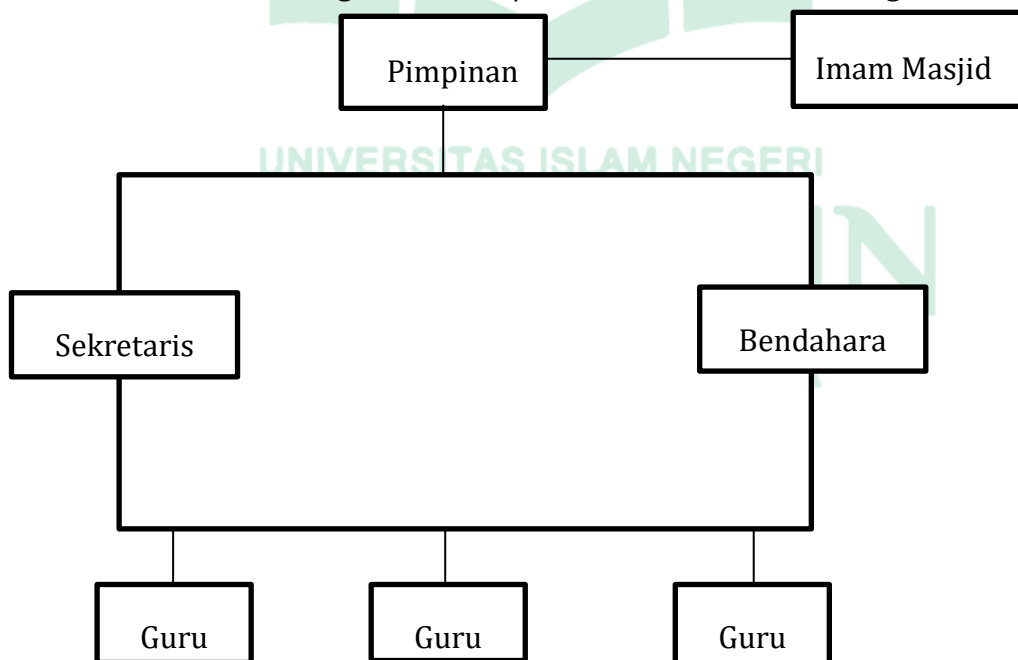

Sumber data: Operator TKA/ TPA Nurul Huda Labettang 2024

Adapun nama-nama pengurus TKA/ TPA Nurul Huda Labettang adalah sebagai berikut:

- a. Pimpinan : Hasnah Amin
- b. Sekretaris : Nur Naziha, S. Pd.
- c. Bendahara : Nursinar, S. Kom. I
- d. Guru :
  - 1) Hasnah Amin
  - 2) Nur Naziha, S. Pd.
  - 3) Nursinar, S. Kom. I

#### **5. Keadaan Guru dan Santri TKA/ TPA Nurul Huda Labettang**

##### **a. Keadaan Guru**

Guru merupakan orang yang bertindak sebagai tenaga pengajar dalam lembaga. Eksistensi guru tentunya sangatlah vital, melihat posisinya yang bersentuhan langsung dengan sasaran dakwah. Profesi seorang guru tidak dapat dianggap mudah sebab pelaksanaannya memikul tanggung jawab yang besar. Sebagai seorang guru, tentunya dihadapkan dengan berbagai macam karakter anak didik. Pada kondisi inilah para guru dituntut untuk piawai dan sabar dalam menghadapi murid-muridnya dengan berbagai macam karakter.

TKA/ TPA Nurul Huda Labettang merupakan lembaga non formal yang bergerak dalam pengajaran Al-Qur'an terkhusus kepada kanak-kanak. Guru-guru yang mengajar pada TKA/ TPA tersebut berasal dari dusun yang sama dengan lembaga yakni dari Dusun Labettang Desa Palae Kecamatan Sinjai Selatan Kabupaten Sinjai. Jarak tempat tinggal para guru dengan tempat berlangsungnya aktivitas belajar di TKA/ TPA cukup dekat, dapat dijangkau baik

melalui kendaraan maupun jalan kaki. Biasanya para guru di TKA/ TPA tersebut berjalan kaki ke masjid, namun tak jarang pula mengendarai motor ke lokasi TKA/ TPA.

Guru yang mengajar di TKA/ TPA Nurul Huda Labettang bisa dikatakan sebagai pelaku dakwah karena mereka melakukan pembinaan pada bidang agama. Selain itu, aktivitas pembinaannya juga dilakukan di lembaga dakwah. Guru-guru yang berada di TKA/ TPA tersebut berjumlah sebanyak 3 orang dan semuanya perempuan. Adapun nama-nama Guru pada TKA/ TPA Nurul Huda Labettang sebagai berikut.

*Tabel 4.2 Daftar Nama-nama Guru di TKA/ TPA Nurul Huda Labettang*

No.	Nama Guru	Posisi/ Jabatan dalam Lembaga
1	Hasnah Amin	Pimpinan dan guru
2	Nur Naziha, S. Pd.	Guru dan sekretaris
3	Nursinar, S. Kom. I	Guru dan bendahara

*Sumber data: Operator TKA/ TPA Nurul Huda Labettang 2024*

#### b. Keadaan Santri

Santri adalah orang yang belajar pada suatu lembaga pendidikan Islam. Di TKA/ TPA Nurul Huda Labettang, santri-santri yang belajar pada lembaga tersebut adalah santri dengan jenjang usia kanak-kanak dan bertempat tinggal di sekitar lembaga. Namun, ada pula beberapa santri yang berasal dari dusun dan desa tetangga.

Jika sebelumnya guru disebut sebagai pelaku dakwah, maka santri adalah sasaran dakwah (*mad'u*). Anak-anak perlu dibina sejak dini dengan nilai-nilai keislaman. Pembinaan dilakukan secara rutin secara berkala sebab pemahaman terhadap materi oleh tidak langsung terserap semuanya, butuh

proses dalam menjalaninya. Pembinaan yang dilakukan utamanya mengenai cara baca Al-Qur'an. Harapannya, anak-anak tersebut tumbuh menjadi generasi yang religius. Pembinaan kepada santri dilakukan mulai dari pembinaan iqra sampai santri mampu membaca Al-Qur'an. Selain diajarkan cara membaca Al-Qur'an, para santri di TKA/ TPA Nurul Huda Labettang juga dituntun untuk menghafal surah-surah pendek, ayat-ayat pilihan, doa-doa, dan bacaan sholat. Hasnah Amin mengatakan bahwa:

“Anak-anak di sini selain dibimbing untuk belajar membaca iqra dan Al-Qur'an, mereka juga dituntun untuk menghafal surah-surah pendek, ayat-ayat pilihan, doa harian, dan bacaan sholat.”<sup>2</sup>

Dari hasil wawancara di atas dapat dijelaskan bahwa pengajaran yang diberikan kepada santri tidak berfokus pada satu pengajaran saja. Bukan hanya pengajaran cara membaca Al-Qur'an saja tetapi juga disertai pengajaran lain yang masih berkaitan. Hal tersebut dapat menjadi bekal yang baik bagi anak-anak santri TKA/ TPA Nurul Huda Labettang.

TKA/ TPA Nurul Huda Labettang mempunyai 16 santri laki-laki dan 17 santri perempuan (sebagaimana terlampir pada lampiran). Semuanya terbagi ke dalam berbagai jenjang tergantung bacaan mereka masing-masing mulai dari yang bacaannya adalah iqra sampai dengan yang sudah tadarrus.

---

<sup>2</sup> Hasnah Amin (51 Tahun), Pimpinan TKA/ TPA Nurul Huda Labettang, *Wawancara* di Sinjai, 20 Juli 2024.

## ***B. Upaya Penerapan Sistem Informasi Manajemen melalui EMIS Kemenag pada TKA/ TPA Nurul Huda Labettang***

Sistem informasi manajemen adalah sistem yang saling terhubung dan bekerjasama antara satu dengan yang lainnya untuk mencapai suatu tujuan. Komponen-komponen yang ada dalam sistem bekerja sesuai tupoksinya masing-masing.

Penerapan sistem informasi manajemen pada TKA/ TPA Nurul Huda Labettang diterapkan dengan menggunakan platform yang telah dibuat oleh Kementerian Agama. Platform tersebut bernama EMIS (*Education Management Information System*). EMIS mewadahi pendataan lembaga pendidikan Islam di bawah Kementerian Agama. TKA/ TPA juga termasuk ke dalam lembaga tersebut. Maka dari itu, TKA/ TPA Nurul Huda Labettang juga memanfaatkan EMIS dalam penerapan sistem informasinya. Bagian dari pada Kementerian Agama yang mengurus persoalan sistem informasi manajemen pada lingkup TKA/ TPA yakni PD Pontren (Pendidikan Diniyah dan Pondok Pesantren). PD Pontren inilah yang memberikan arahan atau instruksi dari pusat ke bawah (ke TKA/ TPA di daerah) untuk melakukan pendataan. Sebagaimana yang dikemukakan oleh Muhammad Agus selaku admin kabupaten EMIS PD Pontren bahwa:

"EMIS PD Pontren ini adalah sistem data terpusat. Jadi, ketika ada instruksi dari pusat untuk melakukan pendataan maka pihak PD Pontren di daerah atau kabupaten kemudian menginformasikan kepada masing-masing operator lembaga TKA/ TPA untuk melakukan pendataan. Informasi itu disampaikan melalui grup whatsapp. Jadi ada grup khusus bagi para operator lembaga sebagai tempat penyampaian informasi juga sekaligus sarana konsultasi apabila operator pada masing-masing lembaga mengalami kendala dalam proses penerapan sistem informasi manajemennya atau pendataannya."<sup>3</sup>

---

<sup>3</sup> Muhammad Agus (48 Tahun), Admin Kab. Kemenag PD Pontren, *Wawancara* di Sinjai, 26 Juli 2024.



Karena sistem pendataan EMIS ialah sistem data terpusat, maka semua data-data atau informasi terkait lembaga yang dimasukkan ke dalam sistem tersebut akan langsung terbaca di pusat. Ketika tiba masa pendataan, admin kabupaten akan menginformasikan kepada seluruh pimpinan dan operator TKA/ TPA untuk melakukan pengolahan data di EMIS.

“Terkait dengan penerapan EMIS, bahwa setiap lembaga pendidikan dibawah Kemenag memang dituntut untuk menerapkan EMIS ini. Sebab memang ada arahan untuk itu. Di dalamnya juga sudah ada form pengisian data santri, data guru, sarana prasarana, dan sebagainya.”<sup>4</sup>

Berdasarkan hasil wawancara di atas, dapat diketahui bahwa penerapan sistem informasi manajemen melalui EMIS yang dilakukan di TKA/ TPA bukanlah inisiatif sendiri, melainkan ada arahan atau penginformasian dari admin kabupaten agar TKA/ TPA melakukan pendataan. Apabila pihak TKA/ TPA menemukan kendala dalam proses pengadministrasian tersebut, maka bisa bertanya baik melalui grup whatsapp yang telah disediakan maupun bertanya langsung ke admin kabupaten. Admin kabupaten akan sedia membantu operator lembaga yang menemukan masalah dalam proses pengadministrasiannya.

Dalam penerapan sistem informasi manajemen melalui EMIS pada TKA/ TPA Nurul Huda Labettang, tentunya ada tiga hal yang dilalui, yaitu *input*, proses, dan *output* (keluaran). Adapun penjabaran mengenai tiga hal tersebut sebagai berikut.

---

<sup>4</sup> Fatmawati (53 Tahun), Pelaksana Penyusun Peningkatan Kompetensi Pendidik dan Tenaga Kependidikan, *Wawancara* di Sinjai, 25 Juli 2024.

## 1. *Input*

*Input* adalah mengumpulkan dan memasukkan data yang akan diproses oleh sistem informasi.<sup>5</sup> Pengumpulan data merupakan langkah awal dalam penerapan sistem informasi manajemen. Data yang diperoleh masih data mentah untuk selanjutnya diolah. Pengumpulan data dilakukan dengan mengidentifikasi kebutuhan data dalam penerapan sistem informasi manajemen. Pada TKA/ TPA Nurul Huda Labettang, data yang dikumpulkan disesuaikan dengan menu yang terdapat pada EMIS, yakni profil lembaga, informasi mengenai guru, data terkait santri, dan sarana prasarana yang menunjang aktivitas di TKA/ TPA Nurul Huda Labettang. Untuk mendapatkan semua data tersebut, pihak guru akan mencari data baik melalui sesama guru ataupun menanyakan informasi kepada santri, maupun pihak-pihak yang dianggap mampu menjawab kebutuhan informasi yang akan dimasukkan ke dalam EMIS tersebut.

“Pengumpulan data dilakukan dengan menyesuaikan pada menu yang akan diisi di EMIS. Untuk mendapatkan data atau informasi yang dibutuhkan, kita lihat kondisi di TKA/ TPA. Untuk pengumpulan data santri, santri diminta untuk membawa fotokopi kartu keluarga atau mengirim file foto kartu keluarganya kepada guru di TKA/ TPA Nurul Huda Labettang. Nantinya data terkait santri yang bersangkutan akan dimasukkan ke dalam EMIS sesuai yang tertera pada kartu keluarga tersebut.”<sup>6</sup>

Jadi, selama proses pengumpulan data ini dilakukan, dokumen atau sumber data yang mampu menjawab kebutuhan pengisian data di EMIS nantinya sangatlah diperlukan.

“Data-data dikumpulkan untuk nantinya diproses di EMIS. Untuk pengisian data santri dan guru, digunakan kartu keluarga sebagai acuan

---

<sup>5</sup> Anshar Akil, “Input, Proses, Output, Storage & Kontrol dalam Sistem Informasi Manajemen (SIM),” Video Youtube, 20 April 2020, 1: 44 hingga 1: 55, <https://www.youtube.com/watch?v=6Co9qCOnD44>

<sup>6</sup> Hasnah Amin (51 Tahun), Pimpinan TKA/ TPA Nurul Huda Labettang, *Wawancara* di Sinjai, 20 Juli 2024.

dalam mengisi kolom di EMIS. Penggunaan kartu keluarga dapat meningkatkan keakuratan data yang dimasukkan ke dalam EMIS. Untuk data selain data guru dan santri, dapat melihat langsung pada keadaan lembaga, misalnya terkait sarana prasarana.”<sup>7</sup>

Berdasarkan hasil wawancara di atas, dapat diketahui bahwa pada proses *input*, data-data yang dikumpulkan dan akan dimasukkan ke dalam aplikasi bukanlah data asal-asalan. Salah satu penandanya bahwa pihak TKA/TPA meminta kepada santri untuk membawa fotokopi kartu keluarganya atau mengirimnya dalam bentuk file foto. Hal tersebut dilakukan untuk meningkatkan keakuratan data karena berdasarkan kepada kartu keluarga. Selanjutnya, data yang telah terkumpul kemudian diserahkan kepada operator TKA/TPA Nurul Huda Labettang untuk dikerjakan.

## 2. Proses

Langkah berikutnya setelah *input* adalah proses. Proses yang dimaksud adalah proses mengubah data mentah menjadi data yang mempunyai nilai guna dan mudah diterima. Data yang telah dikumpulkan dimasukkan ke dalam EMIS sesuai permintaan menu yang ada pada sistem tersebut.

“Proses data dilakukan dalam rangka mengolah data biasa atau data mentah agar nantinya menjadi sebuah informasi. Kegiatan proses data ini dilakukan melalui EMIS, memanfaatkan komputer, jaringan internet, dan data-data yang telah dikumpulkan. Pengerjaannya sendiri dilakukan oleh operator di lembaga.”<sup>8</sup>

Senada dengan pernyataan wawancara di atas, terkait orang yang berperan dalam pengoperasian sistem melalui EMIS, diterangkan bahwa:

“Proses pengerjaan data melalui EMIS pada tingkat TKA/TPA ada operator yang mengoperasikan sistem tersebut, sementara pada skala kabupaten ada admin kabupaten. Jadi, kedua pihak ini saling berkordinasi dalam pengerjaan EMIS. Masing-masing operator lembaga mengelola datanya di EMIS. Nanti, data yang telah selesai akan direkap oleh admin kabupaten. Tentunya, pengelolaan data itu atas arahan dari

---

<sup>7</sup> Nur Naziha (24 Tahun), operator TKA/TPA Nurul Huda Labettang, *Wawancara* di Gowa, 31 Juli 2024.

<sup>8</sup> Nur Naziha (24 Tahun), operator TKA/TPA Nurul Huda Labettang, *Wawancara* di Gowa, 31 Juli 2024.

admin kabupaten atau pihak Kemenag Kabupaten seksi PD Pontren. Admin itulah yang mengarahkan dan mengontrol para operator lembaga agar menyelesaikan pendataannya di EMIS.”<sup>9</sup>

Berdasarkan keterangan wawancara di atas, diketahui bahwa proses data ini melibatkan beberapa komponen seperti *hardware* (perangkat keras), *software* (perangkat lunak), dan *brainware* (orang yang mengoperasikan sistem tersebut). Orang yang menjalankan sistem informasi melalui EMIS pada lingkup TKA/ TPA disebut operator. Adapun pada wilayah kabupaten terkhusus yang menangani persoalan TKA/ TPA ada yang disebut dengan admin kabupaten Kemenag PD Pontren. Admin Kabupaten tersebut bertugas untuk menginformasikan kepada para operator di masing-masing lembaga untuk melakukan pendataan.

Proses data melalui EMIS membutuhkan data yang akurat untuk dimasukkan ke dalam aplikasi, maka dari itu diperlukan sumber data yang memadai untuk menunjang hal tersebut. Kartu keluarga dapat menjadi sumber data yang akurat karena di dalamnya sudah tertera nama santri, nama kepala keluarga, nama orang tua, alamat yang bersangkutan, tempat tanggal lahir, serta pendidikan terakhir. Sebagaimana yang disampaikan oleh Muhammad Agus:

“EMIS yang sekarang ini adalah EMIS 4.0, kalau dulu ada yang namanya EMIS 2.0. Kelebihan EMIS yang sekarang karena data tidak bisa direkayasa. Kalau dulu untuk versi 2. 0, NIK masih bisa direkayasa.”<sup>10</sup>

---

<sup>9</sup> Fatmawati (53 Tahun), Pelaksana Penyusun Peningkatan Kompetensi Pendidik dan Tenaga Kependidikan, *Wawancara* di Sinjai, 25 Juli 2024.

<sup>10</sup> Muhammad Agus (48 Tahun), Admin Kab. Kemenag PD Pontren, *Wawancara* di Sinjai, 26 Juli 2024.

Berdasarkan pada hasil wawancara di atas, diketahui bahwa ada perubahan ke arah yang lebih baik pada platform EMIS Kemenag ini. Hal tersebut kemudian diperkuat oleh Nur Naziha selaku operator pada TKA/ TPA Nurul Huda Labettang yang mengemukakan bahwa:

“Informasi yang terdapat pada kartu keluarga itu sudah lengkap, jadi cukup membantu dalam proses pengisian datanya di EMIS. Untuk pengisian data santri dan guru memang perlu merujuk kepada kartu keluarga, karena kartu keluarga ini termasuk sumber data yang valid.”<sup>11</sup>

Sistem informasi manajemen melalui EMIS dibuat untuk mempermudah pendataan. Tidak hanya mudah dalam hal penggunaan atau penerapan, tetapi juga meminimalisir kemungkinan pemasukan data yang tidak valid.

### **3. Output (Keluaran)**

Output pada penerapan sistem informasi manajemen melalui EMIS Kemenag adalah hasil atau informasi yang dihasilkan oleh sistem setelah memproses data yang telah dimasukkan. Pada penerapan sistem informasi manajemen di TKA/ TPA Nurul Huda Labettang, informasi yang tersaji pada platform EMIS berisi tentang kelembagaan, data santri dan guru, serta sarana prasarana. Pada aplikasi akan ditampilkan berapa jumlah guru dan santri beserta nama-namanya, jika ada yang memiliki kesamaan nama akan diperiksa lagi nama orang tuanya untuk memudahkan membedakannya. Selain itu, juga akan ditampilkan pada aplikasi jumlah ruangan belajar, keadaannya, dan fasilitas-fasilitas lainnya. Jadi begitu operator TKA/ TPA mencari informasi tentang lembaga, maka informasi yang lengkap sudah tersaji di dalam aplikasi.

---

<sup>11</sup> Nur Naziha (24 Tahun), operator TKA/ TPA Nurul Huda Labettang, *Wawancara* di Gowa, 31 Juli 2024.

Setelah melakukan pengolahan data di EMIS, maka data TKA/ TPA kemudian dimutakhirkan dengan mencetak dan mengupload BAP (Berita Acara Pendataan) lewat aplikasi EMIS juga. Sebagaimana yang disampaikan oleh Hasnah Amin:

“Setelah melakukan pendataan di EMIS, maka terakhir dicetaklah BAP. BAP ini hanya bisa dicetak jika semua data telah diisi lengkap. Berita Acara Pendataan yang masih berbentuk file didownload kemudian dicetak lalu ditandatangani dan distempel basah. Kemudian BAP tadi difoto, diubah dalam bentuk file lalu diupload kembali di EMIS.”<sup>12</sup>

BAP merupakan dokumen yang menandakan bahwa lembaga atau TKA/ TPA telah menyelesaikan proses pendataan pada platform EMIS. Lembaga yang sudah mengupload BAP juga menjadi penanda bahwa lembaga tersebut masih aktif. Sebagaimana yang dikatakan oleh Syamsu Alam:

“Pihak Kemenag Kabupaten khususnya di PD Pontren selalu berupaya mengusahakan agar TKA/ TPA memperbaharui data di EMIS dan melakukan BAP. BAP ini tanda bahwa lembaga atau TKA/ TPA telah menyelesaikan pendataannya di EMIS. Lembaga yang sudah BAP menandakan bahwa lembaga yang bersangkutan masih aktif.”<sup>13</sup>

Berdasarkan hasil wawancara di atas, diketahui bahwa setelah menyelesaikan semua proses pendataan, maka lembaga mencetak lalu mengupload BAP (Berita Acara Pendataan). *Output* adalah hasil dari pengolahan yang telah dilakukan sebelumnya. BAP ini adalah *output* dari pengolahan data yang dilakukan di EMIS yang hanya akan keluar dan bisa dicetak jika kolom pendataan pada aplikasi telah selesai diisi.

Berbicara mengenai penerapan sistem informasi manajemen tentunya tidak lepas dari fungsi-fungsi manajemen yakni POACE (*Planning, Organizing,*

---

<sup>12</sup> Hasnah Amin (51 Tahun), Pimpinan TKA/ TPA Nurul Huda Labettang, *Wawancara* di Sinjai, 20 Juli 2024.

<sup>13</sup> Syamsu Alam (51 Tahun), KASI Pendidikan Diniyah dan Pondok Pesantren Kemenag Kab Sinjai, *Wawancara* di Sinjai, 24 Juli 2024.

*Actuating, Controlling, dan Evaluation*). Sebagaimana yang dikemukakan oleh Nur Naziha bahwa:

“Penerapan EMIS tidak bisa berjalan sebagaimana mestinya kalau tidak ada perencanaan sampai dengan tahap evaluasi. Jadi, mulai dari tahap perencanaan sampai dengan tahap evaluasi itu diterapkan dalam penggunaan EMIS.”<sup>14</sup>

Berdasarkan wawancara tersebut, keberadaan fungsi-fungsi manajemen akan membuat penerapan sistem informasi manajemen lebih terarah.

### **1. *Planning* (Perencanaan)**

“Berbicara mengenai perencanaan, itu berarti ada langkah-langkah yang harus ditempuh dalam mencapai tujuan. Perencanaan yang saya maksud di sini ialah bagaimana cara pengaplikasian EMIS? Data apa yang diperlukan? Bagaimana mengisi data tersebut ke dalam sistem? Dan sebagainya.”<sup>15</sup>

Fungsi perencanaan merupakan penyusunan langkah-langkah atau strategi yang akan dilakukan untuk mencapai tujuan yang diharapkan. Oleh karena itu, diperlukan perencanaan yang matang sebelum melakukan sesuatu untuk meminimalisir kesalahan. Selain itu, fungsi perencanaan juga bertujuan agar proses penerapan sistem informasi manajemen dapat berjalan dengan lancar.

Sebelum melakukan penginputan pada EMIS, admin Kabupaten Kemenag PD Pontren (Pendidikan Diniyah dan Pondok Pesantren) biasanya menginformasikan kepada seluruh operator lembaga TKA/ TPA untuk

---

<sup>14</sup> Nur Naziha (24 Tahun), operator TKA/ TPA Nurul Huda Labettang, *Wawancara* di Gowa, 31 Juli 2024.

<sup>15</sup> Nur Naziha (24 Tahun), operator TKA/ TPA Nurul Huda Labettang, *Wawancara* di Gowa, 31 Juli 2024.



melaksanakan pendataan di aplikasi. Informasi disampaikan melalui grup WhatsApp khusus operator TKA/ TPA se-kabupaten. Selain itu, biasa juga dilakukan sosialisasi di kantor Kementerian Agama di daerah. Para operator TKA/ TPA diundang untuk hadir pada kegiatan sosialisasi ini. Tujuannya untuk memberitahukan cara-cara pengisian di aplikasi EMIS tersebut. Muhammad Agus mengatakan bahwa:

"Pihak PD Pontren Kemenag Kabupaten Sinjai biasanya mengadakan rapat koordinasi dan bimbingan terkait cara pengisian EMIS. Kami mengundang seluruh operator di masing-masing TKA/ TPA untuk hadir di sini. Jadi, para operator bisa belajar secara langsung sekaligus menanyakannya secara langsung jika ada yang tidak diketahui atau mengalami kendala. Maka pihak PD Pontren akan memberikan pengajaran secara langsung. Kelebihan lain karena operator yang hadir bisa menggunakan jaringan wi-fi yang disediakan oleh Kemenag Sinjai. Jadi, persoalan jaringan itu tidak menjadi masalah di sini ( di kantor Kemenag Sinjai)."<sup>16</sup>

Hal senada juga disampaikan oleh KASI PD Pontren Kemenag Kabupaten Sinjai, Syamsu Alam. Beliau mengatakan bahwa:

"Kami dari pihak Kemenag melakukan rapat koordinasi dengan semua pimpinan lembaga maupun pihak operator supaya penginputan data di EMIS bisa maksimal sesuai harapan kita walaupun kita melihat lembaga keagamaan khususnya lembaga keagamaan non formal terkadang ada yang bersemangat, ada juga yang kurang semangat sehingga tidak melakukan BAP (Berita Acara Pendataan). Kalau sampai setahun tidak BAP maka lembaga itu dinyatakan tidak aktif."<sup>17</sup>

Berdasarkan hasil wawancara di atas dapat diketahui bahwa sebelum dilakukan pendataan di masing-masing TKA/ TPA, ada pembinaan terlebih dahulu kepada para operator lembaga tentang langkah-langkah pengisian di

---

<sup>16</sup> Muhammad Agus (48 Tahun), Admin Kab. Kemenag PD Pontren, *Wawancara* di Sinjai, 26 Juli 2024.

<sup>17</sup> Syamsu Alam (51 Tahun), KASI Pendidikan Diniyah dan Pondok Pesantren Kemenag Kab Sinjai, *Wawancara* di Sinjai, 24 Juli 2024.

EMIS. Pembinaan tersebut diwadahi oleh PD Pontren Kemenag Kabupaten Sinjai.

## **2. *Organizing* (Pengorganisasian)**

“Pengorganisasian berarti penempatan pada orang-orang yang ada di lembaga untuk menjalankan tugas. Khusus untuk EMIS ini, di lembaga atau TKA/ TPA ada operator yang bertugas memproses data, sementara guru juga turut membantu.”<sup>18</sup>

Pengorganisasian merupakan penempatan orang-orang untuk menjalankan tugas dalam organisasi. Orang-orang yang dibagi dalam suatu lembaga ditempatkan sesuai dengan kemampuannya. Hal ini dilakukan dalam rangka efektivitas pencapaian tujuan organisasi. Pada penerapan sistem informasi manajemen khususnya dalam penggunaan EMIS, ada orang yang bertugas sebagai operator lembaga. Operator inilah yang memegang kendali atas sistem informasi yang dijalankan pada lembaga. Pada TKA/ TPA Nurul Huda Labettang, operator lembaganya berasal dari kalangan generasi muda dengan latar belakang pendidikan sarjana. Kondisi tersebut membuat pengerjaan EMIS di TKA/ TPA Nurul Huda Labettang menjadi lebih mudah. Alasannya karena generasi muda akrab dengan teknologi informasi, lebih cepat paham mengenai produk digital seperti EMIS sehingga tidak sulit untuk memahaminya. Selain dilihat dari latar belakang pendidikannya, operator pada TKA/ TPA Nurul Huda Labettang juga mempunyai pengalaman organisasi. Tentunya, hal tersebut menambah kelincahan dan kepiawaian sang operator dalam menggunakan EMIS. Meskipun demikian, operator lembaga

---

<sup>18</sup> Nur Naziha (24 Tahun), operator TKA/ TPA Nurul Huda Labettang, *Wawancara* di Gowa, 31 Juli 2024.

tetap harus selalu berkoordinasi dengan pihak admin Kabupaten jika menemui hambatan atau kendala dalam proses sistem informasi manajemen tersebut. Hal ini sejalan pernyataan Syamsu Alam yang mengatakan bahwa:

“EMIS memang sudah diterapkan di lembaga keagamaan. Upaya penerapannya tentunya pihak lembaga harus memiliki tenaga administrasi yang ada kemampuan IT sehingga dia bisa menerapkan dan menyesuaikan pada aplikasi EMIS. inilah yang menjadi harapan kita karena sekarang ini sistem tabulasi data baik data lembaga pendidikan formal maupun non formal diarahkan terpusat kepada aplikasi EMIS.”<sup>19</sup>

Sistem informasi manajemen melalui EMIS ini berbasis digital. Jadi untuk lebih memaksimalkan penggunaannya, dipasanglah orang-orang yang bisa melakukan pengolahan data melalui platform tersebut. Dalam lingkup TKA/ TPA, orang yang melakukan penginputan dan pengolahan data melalui EMIS dikenal dengan istilah operator.

“TKA/ TPA Nurul Huda Labettang dalam pengerjaan EMIS ini dijalankan oleh operator. Jadi, operator lembaga memasukkan data-data yang telah dikumpulkan ke dalam EMIS.”<sup>20</sup>

Jika di masing-masing TKA/ TPA, orang yang menjalankan EMIS ini dikenal sebagai operator, maka dalam skala kabupaten ada yang bertindak sebagai admin kabupaten. Admin kabupaten ini yang memberikan arahan kepada para operator lembaga tentang cara pengisian data melalui EMIS.

“Masing-masing lembaga ada operator yang melaksanakan pendataan melalui EMIS. Kalau skala kabupaten ada admin kabupaten, jadi semua operator lembaga berkoordinasi dengan admin di Kemenag Kabupaten seksi PD Pontren.”<sup>21</sup>

---

<sup>19</sup> Syamsu Alam (51 Tahun), KASI Pendidikan Diniyah dan Pondok Pesantren Kemenag Kab Sinjai, *Wawancara* di Sinjai, 24 Juli 2024.

<sup>20</sup> Hasnah Amin (51 Tahun), Pimpinan TKA/ TPA Nurul Huda Labettang, *Wawancara* di Sinjai, 20 Juli 2024.

<sup>21</sup> Fatmawati (53 Tahun), Pelaksana Penyusun Peningkatan Kompetensi Pendidik dan Tenaga Kependidikan, *Wawancara* di Sinjai, 25 Juli 2024.

Berdasarkan hasil wawancara tersebut, dapat diketahui bahwa pengorganisasian dalam penerapan sistem informasi manajemen melalui EMIS ini dilakukan dengan menempatkan orang-orang yang bisa mengerjakan sistem tersebut. Di lingkungan TKA/ TPA ada yang namanya operator, sedangkan dalam skala kabupaten ada admin kabupaten yang mengarahkan para operator lembaga ini untuk melakukan pendataan. Operator pun jika telah menyelesaikan pendataannya melalui EMIS, maka melapor ke admin kabupaten. Kedua pihak ini, baik pihak yang ada di masing-masing TKA/ TPA maupun admin kabupaten tentunya saling berkoordinasi.

### **3. Actuating (Pelaksanaan)**

“Pada tahap pelaksanaan ini, data-data yang telah dikumpulkan, baik data santri, guru, sarana prasarana, kondisi lembaga dimasukkan ke dalam EMIS sesuai dengan rencana yang telah kita susun. Jika ada data baru, maka ditambahkan dan jika ada yang perlu diubah maka dilakukan *update data*.”<sup>22</sup>

Pelaksanaan merupakan tahap merealisasikan rencana pengolahan data yang telah disusun sebelumnya. Pelaksanaan pengolahan data dilakukan setelah data terkumpul dan selama masa pendataan pada semester berjalan. Dalam setahun ada dua semester yaitu ganjil dan genap. Setiap lembaga dituntut untuk melakukan penginputan data setiap semester.

“Dalam satu tahun itu ada dua semester, yakni semester ganjil dan semester genap. Setiap semester ada *update data* melalui EMIS. Jika selama satu tahun itu lembaga tidak mengupdate datanya melalui EMIS, maka lembaga tersebut dinyatakan tidak aktif.”<sup>23</sup>

---

<sup>22</sup> Nur Naziha (24 Tahun), operator TKA/ TPA Nurul Huda Labettang, *Wawancara* di Gowa, 31 Juli 2024.

<sup>23</sup> Syamsu Alam (51 Tahun), KASI Pendidikan Diniyah dan Pondok Pesantren Kemenag Kab Sinjai, *Wawancara* di Sinjai, 24 Juli 2024.

Perubahan data melalui aplikasi EMIS dilakukan dua kali dalam setahun selama masa penginputan masih terbuka. Proses belajar mengajar yang berlangsung di TKA/ TPA tentu memungkinkan terjadinya perubahan data.

“Dalam aktivitas di TKA/ TPA, perubahan bisa saja terjadi. Hal tersebut bisa saja diakibatkan oleh jumlah santri yang bertambah, perubahan jumlah sarana dan prasarana, dan sebagainya.”<sup>24</sup>

Dalam pelaksanaan sistem informasi manajemen melalui EMIS ini, data-data yang telah dikumpulkan kemudian dimasukkan ke dalam aplikasi EMIS dengan menyesuaikan pada menu yang ada pada platform tersebut. Data-data yang dimasukkan meliputi profil lembaga, data santri, data guru atau ustadz, dan sarana prasarana.

#### **4. Controlling (Pengendalian)**

Pengendalian adalah proses pengawasan terhadap sistem yang dijalankan agar pelaksanaan sesuai dengan ketentuan-ketentuan dalam perencanaan. Pada penerapan EMIS di TKA/ TPA, pengendalian dilakukan oleh pihak PD Pontren Kemenag di kabupaten yang mengarahkan pimpinan dan operator lembaga di masing-masing TKA/ TPA untuk melakukan pendataan. Selain itu, pihak PD Pontren Kemenag Kabupaten juga menjawab pertanyaan dan memberikan solusi apabila operator lembaga mengalami kendala dalam proses pengolahan datanya. Sebagaimana yang disampaikan oleh Syamsu Alam sebagai berikut:

“Pihak Kemenag mengharapkan lembaga untuk memberikan informasi melalui EMIS. Kita mengarahkan pembina TKA/ TPA dan para operator agar mereka bisa aktif di EMIS supaya segala informasi yang terkait dengan data kelembagaannya itu bisa terupdate. Mengenai

---

<sup>24</sup> Hasnah Amin (51 Tahun), Pimpinan TKA/ TPA Nurul Huda Labettang, *Wawancara* di Sinjai, 20 Juli 2024.

pengendalian, ada admin yang memberikan motivasi supaya pihak TKA/ TPA melakukan penginputan data. Kalau ada kendala, diharapkan para operator masing-masing lembaga berkoordinasi langsung dengan pihak admin yang ada di Kabupaten.”<sup>25</sup>

Jadi, selama masa pendataan melalui EMIS ini, ada kontrol yang dilakukan oleh admin EMIS PD Pontren Kemenag Kabupaten kepada para pimpinan dan pihak operator di masing-masing TKA/ TPA.

“Admin kabupaten tidak hanya sekedar memberikan informasi terkait pendataan melalui EMIS ini. Selama masa pendataan, admin kabupaten akan mengingatkan pihak TKA/ TPA untuk melakukan pendataan. Bahkan pihak admin kabupaten akan menghubungi operator atau pimpinan TKA/ TPA jika lembaga tersebut belum mengupload BAP (Berita Acara Pendataan) di EMIS.”<sup>26</sup>

Berdasarkan hasil wawancara di atas, diketahui bahwa terdapat kontrol terhadap aktivitas pendataan melalui EMIS. Kontrol atau pengendalian berlangsung selama proses pendataan dan dilakukan guna menghindari atau meminimalisir kemungkinan kesalahan yang terjadi. Melalui pengendalian ini, pihak lembaga mempunyai peluang untuk mendapatkan arahan terkait pendataan yang dilakukan, bertanya apabila ada sesuatu yang kurang dimengerti selama pendataan dilakukan.

## 5. Evaluasi

“Evaluasi ini bisa berarti penilaian. Artinya, kita lihat sejauh mana sistem ini berjalan? Apa ada yang kurang dan perlu dibenahi sehingga nantinya kekurangan bisa dicegah atau dihindari? Tujuannya agar ke depannya, pendataan yang dilakukan melalui sistem dapat berjalan lebih baik.”<sup>27</sup>

Evaluasi dilakukan untuk menilai sejauh mana sistem yang telah dijalankan ini berjalan. Apakah sesuai dengan yang direncanakan dan

---

<sup>25</sup> Syamsu Alam (51 Tahun), KASI Pendidikan Diniyah dan Pondok Pesantren Kemenag Kab Sinjai, *Wawancara* di Sinjai, 24 Juli 2024.

<sup>26</sup> Hasnah Amin (51 Tahun), Pimpinan TKA/ TPA Nurul Huda Labettang, *Wawancara* di Sinjai, 20 Juli 2024.

<sup>27</sup> Nur Naziha (24 Tahun), operator TKA/ TPA Nurul Huda Labettang, *Wawancara* di Gowa, 31 Juli 2024.

diharapkan sebelumnya? Apa saja yang perlu dibenahi? Jika misalkan ada kekurangan dalam pelaksanaannya maka diidentifikasi Apa penyebabnya kemudian diberikan masukan bagaimana seharusnya menjalankan sistem (EMIS) agar lebih baik kedepannya. Jadi, evaluasi yang dimaksud di sini ialah evaluasi sistem secara keseluruhan setelah sistem tersebut dijalankan. Masalah yang biasa muncul dalam penggunaan emis khususnya lembaga TKA/TPA yang notabenehnya bukan sebagai lembaga formal ialah menyangkut sumber daya manusia, fasilitas yang digunakan, dan kemampuan dalam menyelesaikan pendataan di EMIS sesuai dengan batas waktu yang telah ditentukan. Fatmawati mengatakan bahwa:

"Tidak sedikit pimpinan lembaga yang sudah tua, kurang lincah dalam menggunakan teknologi. Jadi ketika tiba masa pendataan mereka membawa keluarganya yang masih bersekolah ataupun yang sebagai mahasiswa untuk membantu mereka mengerjakan EMIS ini."<sup>28</sup>

Berdasarkan wawancara di atas, diketahui bahwa dalam penerapan EMIS tersebut biasa ditemukan masalah berkenaan dengan sumber daya manusia. Tetapi, hal tersebut bisa ditaktisi oleh lembaga dengan bantuan kerabatnya yang lebih lincah dalam penggunaan teknologi. Selain masalah manusianya, penggunaan EMIS juga harus ditopang oleh fasilitas yang memadai. TKA/TPA yang fasilitasnya kurang memadai, maka pendataan yang dilakukan melalui EMIS bisa saja terhambat. Muhammad Agus mengatakan:

"Kendala yang ditemukan itu biasanya terjadi di lingkungan TKA/TPA. Ada lembaga yang tidak punya laptop dan tinggal di tempat yang kurang bagus sinyalnya. Maka untuk mengerjakan EMIS ini lembaga harus mencari laptop dan mencari tempat yang bagus sinyalnya."<sup>29</sup>

---

<sup>28</sup> Fatmawati (53 Tahun), Pelaksana Penyusun Peningkatan Kompetensi Pendidik dan Tenaga Kependidikan, Wawancara di Sinjai, 25 Juli 2024.

<sup>29</sup> Muhammad Agus (48 Tahun), Admin Kab. Kemenag PD Pontren, Wawancara di Sinjai, 26 Juli 2024.



Berdasarkan hasil wawancara di atas diketahui bahwa meskipun EMIS menawarkan efisiensi dalam pengadministrasian atau pengelolaan data TKA/TPA, tetapi juga harus ditunjang dengan manusia yang berkompeten pada bidang IT, memiliki sarana yang mendukung, dan kualitas sinyal yang bagus. Hal ini disebabkan karena sistem informasi manajemen yang dijalankan melalui EMIS berbasis digital.

Pada TKA/TPA Nurul Huda Labettang lembaga mempunyai tenaga operator yang memadai, lokasi lembaga berada di tempat yang jaringan internetnya lancar juga mempunyai laptop untuk menjalankan EMIS sehingga proses penerapan sistem informasi manajemen di TKA/TPA tersebut dapat berjalan dengan baik.

“Kami memiliki operator muda yang paham soal pengisian data di EMIS. Operator tersebut mempunyai laptop. Laptopnya itulah yang digunakan dalam pendataan di EMIS. Jaringan internet di lembaga lumayan bagus sehingga memudahkan proses pendataan. Kecuali di tempat tinggal pengelola lembaga, kadang jaringan bagus kadang kurang bagus, tetapi masalah itu bisa diatasi dengan mengerjakan EMIS di tempat yang bagus jaringannya, baik di lokasi lembaga ataupun di sekitarnya.”<sup>30</sup>

Evaluasi yang komprehensif membantu organisasi memastikan bahwa sistem informasi manajemen mereka berjalan dengan efisien, aman, dan sesuai dengan kebutuhan lembaga serta regulasi yang berlaku. Dengan adanya evaluasi, selalu ada upaya perbaikan atas kinerja yang telah dilakukan sehingga kedepannya sistem informasi manajemen yang dijalankan dapat lebih baik daripada sebelumnya.

Uraian hasil penelitian di atas menunjukkan bahwa penerapan sistem informasi manajemen melalui EMIS Kemenag di TKA/TPA Nurul Huda Labettang Kabupaten Sinjai sudah efektif karena didukung oleh operator yang

---

<sup>30</sup> Hasnah Amin (51 Tahun), Pimpinan TKA/TPA Nurul Huda Labettang, *Wawancara* di Sinjai, 20 Juli 2024.

mumpuni, jaringan yang memadai, dan adanya laptop yang digunakan dalam pendataan. Kalaupun mengalami masalah seperti persoalan jaringan, hal itu bisa diatasi dengan mencari tempat yang kondisi sinyalnya bagus. Jika ada kendala dalam penerapan sistem informasi manajemennya, maka operator lembaga berkoordinasi dengan admin yang ada di Kemenag Kabupaten. Upaya yang dilakukan dimulai dari *input*, proses data, sampai dengan adanya *output*.

*Input* dilakukan dengan cara mengumpulkan data-data mentah untuk nantinya diproses. Data yang dikumpulkan diperoleh bersumber dari kartu keluarga dan ijazah. Tujuannya, untuk meningkatkan keakuratan data. Pada tahap *input*, digunakan perangkat keras seperti komputer, perangkat lunak yakni sistem yang digunakan (EMIS), dan ada orang yang berperan dalam pengoperasian sistem yakni pada lingkup TKA/ TPA dinamakan operator, sementara di Kabupaten ada admin Kabupaten. Kedua pihak ini saling berkoordinasi dalam penggunaan EMIS.

Setelah data mentah terkumpul, langkah selanjutnya adalah proses data, yakni mengolah data mentah menjadi sebuah informasi. Proses itu dilakukan di dalam sistem berbasis digital yang disebut dengan EMIS. Data-data yang telah dikumpulkan diolah dengan menyesuaikan pada menu yang tertera pada sistem. Ada menu kelembagaan, data santri, data guru, dan sarana parasarana. Itu semua diisi dan diolah ke dalam sistem EMIS tersebut.

Penerapan sistem informasi manajemen tidak lepas dari fungsi-fungsi manajemen, yaitu perencanaan, pengorganisasian, pelaksanaan, pengendalian, dan evaluasi. Penerapan EMIS tidak bisa berjalan sebagaimana mestinya kalau tidak ada perencanaan sampai dengan tahap evaluasi. Perencanaan dilakukan dengan menyiapkan langkah-langkah yang akan ditempuh, terkait cara pengisian data di EMIS, sumber data yang digunakan,

dan sebagainya. Pada pengorganisasian, ditempatkan orang-orang yang mumpuni dalam menjalankan tugas untuk mencapai tujuan. Pada TKA/ TPA khususnya TKA/ TPA Nurul Huda Labettang, pendataan EMIS dilakukan oleh operator lembaga dengan tetap dibantu oleh guru yang ada. Operator lembaga juga menjalin koordinasi dengan admin Kabupaten terkait pendataan pada EMIS tersebut. Mengenai pelaksanaan, data-data mentah yang telah dikumpulkan kemudian diolah ke dalam sistem. Dilakukan *update* data dengan menyesuaikan menu yang ada pada EMIS terkait data santri, kelembagaan, data pendidik, sarana prasarana, dan sebagainya. Selanjutnya, ada pengendalian atau pengawasan terhadap sistem EMIS yang diterapkan. Jadi, selama proses pendataan, pihak Kemenag akan mengontrol sejauh mana TKA/ TPA melakukan pendataan, jika menemukan kendala maka diharapkan pihak lembaga untuk berkoordinasi langsung dengan admin yang ada di Kabupaten. Dengan demikian, operator lembaga tidak sekedar diarahkan tetapi dikontrol agar bisa menyelesaikan proses pendataannya di EMIS. Kemudian ada evaluasi, dilakukan untuk menilai atau melihat sejauh mana sistem tersebut berjalan, serta hal-hal yang perlu dibenahi supaya pendataan ke depannya dapat dilakukan lebih baik lagi.

Setelah melakukan rangkaian dari *input*, proses maka tentunya ada *output*. Adapun keluaran atau *output* dari penerapan EMIS Kemenag ini yakni berupa BAP (Berita Acara Pendataan). BAP ini ialah *output* dari pengolahan data yang dilakukan di EMIS dan hanya akan keluar jika semua data telah diisi dengan lengkap.

### ***C. Manfaat Sistem Informasi Manajemen Melalui EMIS Kemenag pada TKA/ TPA Nurul Huda Labettang***

Perkembangan teknologi yang begitu pesat memberikan kemudahan bagi aktivitas manusia sehari-hari. Bahkan, kemudahan yang dihadirkan ini hampir menyentuh seluruh aspek kehidupan manusia termasuk dalam hal penerapan sistem informasi manajemen.

Perkembangan teknologi juga turut mempengaruhi penerapan sistem informasi manajemen. Sistem informasi manajemen yang dulunya dilakukan serba manual, kini dilakukan serba digital melalui platform yang disediakan oleh instansi tertentu. Di era digital ini, keberadaan aplikasi menjadi sangat krusial dalam mendukung operasional lembaga. EMIS sebagai platform yang dihadirkan oleh Kementerian Agama juga turut memberikan manfaat dalam penerapan sistem informasi manajemen. Adapun manfaat penerapan sistem informasi manajemen melalui EMIS bagi TKA/ TPA Nurul Huda Labettang yaitu:

#### **1. Efektivitas dan Efisiensi**

Efektivitas dapat diartikan sebagai sejauh mana tujuan atau hasil yang diinginkan tercapai. Sementara efisiensi adalah kemampuan untuk menghasilkan sesuatu tanpa membuang waktu, tenaga, dan biaya. Dengan diterapkannya EMIS, semua informasi terkait lembaga tertera di dalamnya.

Sebagaimana yang disampaikan oleh Hasnah Amin bahwa:

"EMIS ini sudah sangat lengkap isinya sehingga kita hanya perlu melakukan pengisian sesuai dengan apa yang diminta oleh sistem atau EMIS. Ketika kita sudah memasukkan informasi lembaga kemudian suatu saat nanti kita mau tahu informasi tersebut maka tinggal mencarinya di EMIS. Karena fiturnya lengkap, maka bisa dikatakan efektif dalam pendataan di TKA/ TPA. EMIS ini karena sudah berbasis digital sehingga

efisien dalam menghemat waktu, tenaga, dan biaya. Pendataan bisa dilakukan dimana saja asalkan fasilitasnya mendukung."<sup>31</sup>

Hal senada juga disampaikan oleh Muhammad Agus yang mengatakan bahwa:

"EMIS 4.0 ini fiturnya sudah sangat lengkap, baik terkait pengisian informasi lembaga, data pendidik dan tenaga kependidikan, santri, dan sarana prasarana di lembaga ada semua. Tinggal kita manfaatkan, kita masukkan data kita ke dalam sistem aplikasi tersebut."<sup>32</sup>

Berdasarkan hasil wawancara di atas, dapat diketahui bahwa penggunaan EMIS cukup efektif dalam penerapan sistem informasi manajemen karena fiturnya yang lengkap.

Penerapan sistem informasi manajemen melalui EMIS juga sangat bermanfaat dalam masalah efisiensi. Karena sistemnya sudah berbasis digital, maka ada banyak hal yang bisa dihemat terkait penggunaan biaya, waktu, dan tenaga. Penggunaan EMIS akan menghemat penggunaan kertas karena dilakukan melalui laptop atau smartphone sehingga dapat memangkas pembiayaan. Adapun dari segi waktu dan tenaga, kebermanfaatannya yang bisa dirasakan oleh TKA/ TPA Nurul Huda Labettang yaitu pihak lembaga tidak perlu lagi menggunakan waktu dan tenaga yang banyak. Alasannya karena tidak perlu bolak-balik ke tempat print, sistem dapat dilakukan di manapun dan kapanpun selagi fasilitasnya menunjang.

---

<sup>31</sup> Hasnah Amin (51 Tahun), Pimpinan TKA/ TPA Nurul Huda Labettang, *Wawancara* di Sinjai, 20 Juli 2024.

<sup>32</sup> Muhammad Agus (48 Tahun), Admin Kab. Kemenag PD Pontren, *Wawancara* di Sinjai, 26 Juli 2024.

## 2. Keakuratan Data Lebih Terjamin

Data-data yang dimasukkan ke dalam EMIS bersumber dari sumber data valid seperti kartu keluarga dan ijazah. Sebagaimana yang dikemukakan oleh Muhammad Agus:

"EMIS yang sekarang itu versi 4.0 sehingga pengisian tidak dapat direkayasa. Misal terkait data santri. Apabila salah dalam memasukkan NIK, maka data tidak dapat diinput karena harus sesuai dengan NIK yang ada pada kartu keluarga. Jika dulu pada EMIS versi 2.0, NIK masih bisa direkayasa. Sekarang ini sama sekali NIK tidak bisa direkayasa sehingga data yang dimasukkan akurat dan valid."<sup>33</sup>

Berdasarkan hasil wawancara di atas, diketahui bahwa terdapat dokumen valid yang digunakan dalam proses penerapan sistem informasi manajemen melalui EMIS ini. Penggunaan dokumen yang valid guna menghindari kekeliruan dalam pendataan. Hal serupa juga disampaikan oleh Syamsu Alam. Beliau mengatakan bahwa:

"Bukti keakuratan data dapat dilihat dari kartu keluarga yang dalamnya semua sudah tertera. Selain itu juga digunakan ijazah untuk pendidik dan tenaga kependidikan atau operator."<sup>34</sup>

Berdasarkan hasil wawancara di atas diketahui bahwa melalui EMIS kekurangan data lebih terjamin karena bersumber dari dokumen yang valid.

## 3. TKA/ TPA Berkesempatan Mendapatkan Bantuan

Penerapan EMIS pada TKA/ TPA ternyata tidak hanya sekedar pengadministrasian semata. Tetapi lebih dari itu, TKA/ TPA yang sudah menyelesaikan pendataannya di EMIS dapat mengajukan bantuan. Bantuan

---

<sup>33</sup> Muhammad Agus (48 Tahun), Admin Kab. Kemenag PD Pontren, *Wawancara* di Sinjai, 26 Juli 2024.

<sup>34</sup> Syamsu Alam (51 Tahun), KASI Pendidikan Diniyah dan Pondok Pesantren Kemenag Kab Sinjai, *Wawancara* di Sinjai, 24 Juli 2024.

tersebut berupa BOP (Bantuan Operasional Pendidikan) dan bantuan insentif guru. Syamsu Alam mengemukakan bahwa:

"EMIS ini sangat bermanfaat bagi lembaga atau TKA/ TPA. Lembaga yang menjalankan sistem melalui EMIS ini berkesempatan untuk mendapatkan bantuan. Bantuan hanya bisa didapatkan oleh lembaga yang telah menyelesaikan pendataan dan melakukan pengajuan melalui EMIS."<sup>35</sup>

Berdasarkan keterangan wawancara tersebut, diketahui bahwa lembaga yang telah menyelesaikan pendataan melalui EMIS berpeluang untuk mengajukan bantuan bilamana terbuka form bantuan di EMIS. Jadi, peluang tersebut hanya bisa didapatkan oleh lembaga yang telah menuntaskan pendataan. Meskipun suatu lembaga aktif dalam proses belajar mengajar, namun jika tidak menyelesaikan pendataan, maka lembaga tersebut tidak berkesempatan mengajukan bantuan melalui EMIS. Sejalan dengan pernyataan tersebut, Fatmawati mengatakan:

"Setiap lembaga bisa mendapatkan bantuan apabila telah menyelesaikan proses pendataan di EMIS dan sudah BAP (Berita Acara Pendataan). Hanya lembaga yang sudah BAP tersebut yang dapat mengajukan bantuan. Ada bantuan BOP dan ada bantuan insentif guru."<sup>36</sup>

Berdasarkan keterangan wawancara di atas, diketahui bahwa bantuan yang bisa didapatkan ialah bantuan BOP dan bantuan insentif guru. Tidak jauh berbeda dengan pernyataan dua informan tadi, Rismayani juga mengungkapkan hal yang sama. Beliau mengatakan bahwa:

"Manfaat yang dapat dirasakan dari penerapan EMIS ini, selain karena pengaplikasiannya yang mudah, juga lembaga seperti TKA/ TPA dapat mendapatkan bantuan, asalkan mendengar arahan dari admin kabupaten, bertanya jika ada hal yang tidak diketahui, dan menyelesaikan datanya melalui EMIS."<sup>37</sup>

---

<sup>35</sup> Syamsu Alam (51 Tahun), KASI Pendidikan Diniyah dan Pondok Pesantren Kemenag Kab Sinjai, *Wawancara* di Sinjai, 24 Juli 2024.

<sup>36</sup> Fatmawati (53 Tahun), Pelaksana Penyusun Peningkatan Kompetensi Pendidik dan Tenaga Kependidikan, *Wawancara* di Sinjai, 25 Juli 2024.

<sup>37</sup> Rismayani (42 Tahun), Pengadministrasi, *Wawancara* di Sinjai, 24 Juli 2024.



Pernyataan di atas mengungkap bahwa, admin Kemenag Kabupaten tidak serta merta menginstruksikan pendataan melalui EMIS. Selain sebagai sarana *updating* data, juga sebagai jalan bilamana ada peluang bantuan bagi lembaga yang tersedia pada EMIS tersebut. Bagaimanapun, pihak Kemenag Kabupaten yang menangani lembaga seperti TKA/ TPA senantiasa mengupayakan agar semua TKA/ TPA melakukan pendataan dan memutakhirkannya. Jika ditelusuri ke bawah di lingkungan TKA/ TPA, pihak TKA/TPA Nurul Huda Labettang sendiri mengakui betapa EMIS ini sangat bermanfaat.

"Jika berbicara mengenai manfaat, maka EMIS ini sangatlah bermanfaat, kami dari pihak lembaga dapat mengajukan bantuan selama periode bantuan itu terbuka."<sup>38</sup>

Operator TKA/ TPA Nurul Huda Labettang juga membenarkan hal tersebut karena di lembaganya sendiri pernah mendapatkan bantuan setelah menyelesaikan proses pendataan di EMIS ini.

"Ya benar, TKA/ TPA Nurul Huda Labettang sendiri pernah mendapatkan bantuan setelah menyelesaikan proses pendataan di EMIS ini. Jadi, pihak admin Kabupaten menginformasikan kepada semua TKA/ TPA atau lembaga untuk menyelesaikan pengolahan data di EMIS, nanti setelah selesai baru kita bisa mengajukan bantuan dan itu sangat bermanfaat bagi lembaga."<sup>39</sup>

Melalui EMIS ini, lembaga dapat mengajukan bantuan setelah memasukkan data yang akurat. Maka sangat wajar jika admin Kabupaten

---

<sup>38</sup> Hasnah Amin (51 Tahun), Pimpinan TKA/ TPA Nurul Huda Labettang, *Wawancara* di Sinjai, 20 Juli 2024.

<sup>39</sup> Nur Naziha (24 Tahun), operator TKA/ TPA Nurul Huda Labettang, *Wawancara* di Gowa, 31 Juli 2024.

mengarahkan pimpinan dan operator TKA/ TPA untuk menyelesaikan pendataan pada aplikasi EMIS tersebut.

Berdasarkan hasil penelitian di atas, diketahui bahwa penerapan sistem informasi manajemen melalui EMIS Kemenag tidak hanya sebatas pendataan kelembagaan semata, tetapi juga ada manfaat yang bisa dirasakan oleh TKA/ TPA Nurul Huda Labettang. Manfaat tersebut diantaranya efektivitas dan efisiensi pendataan, data yang dimasukkan lebih akurat, dan TKA/ TPA berkesempatan untuk mendapatkan bantuan.



## BAB V

### PENUTUP

#### **A. Kesimpulan**

Berdasarkan uraian yang telah dipaparkan pada pembahasan sebelumnya, dalam penerapan sistem informasi manajemen melalui EMIS Kemenag pada TKA/ TPA Nurul Huda Labettang Kabupaten Sinjai maka penulis dapat menarik kesimpulan bahwa:

1. Penerapan sistem informasi manajemen melalui EMIS Kemenag pada TKA/ TPA Nurul Huda Labettang sudah berjalan dengan baik. Hal ini disebabkan karena TKA/ TPA tersebut mempunyai operator yang mumpuni dan peralatan yang memadai. Penerapan sistem informasi manajemen melalui EMIS Kemenag melewati tiga tahapan yaitu *input*, proses data, dan *output*. Tentunya, dalam penerapan sistem informasi manajemen ini tetap menjalankan fungsi-fungsi manajemen yaitu perencanaan, pengorganisasian pelaksanaan, pengendalian, dan evaluasi.
2. Manfaat penerapan sistem informasi manajemen melalui EMIS Kemenag pada TKA/ TPA Nurul Huda Labettang yakni efektivitas dan efisiensi pendataan, keakuratan data lebih terjamin, dan TKA/ TPA berkesempatan untuk mendapatkan bantuan. Melalui EMIS Kemenag, sistem informasi manajemen dilakukan secara digital dan dapat dijalankan dimana saja. Secara pelaksanaan akan menghemat penggunaan kertas juga biaya transportasi sehingga mengefisienkan biaya, waktu, dan tenaga yang dikeluarkan dibandingkan dengan sistem manual. Form pengisian yang lengkap membuat sistem ini efektif untuk digunakan dalam penerapan sistem informasi manajemen. Data yang dimasukkan bersumber dari

dokumen yang valid seperti ijazah dan kartu keluarga bermanfaat untuk keterjaminan data yang lebih akurat. Selain itu, penyelesaian data melalui EMIS menandakan bahwa TKA/ TPA masih aktif. Lembaga yang dinyatakan aktif dan telah menyelesaikan pendataan, maka berkesempatan untuk mendapatkan bantuan bilamana sewaktu-waktu terbuka pengajuan bantuan pada sistem. Bantuan yang tersedia dapat berupa BOP (Bantuan Operasional Pendidikan) dan bantuan insentif guru. Sehingga dapat dikatakan bahwa penerapan SIM melalui EMIS bermanfaat bagi TKA/ TPA.

### **B. Implikasi**

Penulis menyadari bahwa penelitian yang telah dilakukan dan isi tulisan ini masih banyak kekurangan. Namun, penulis ingin menyampaikan bahwa goresan tangan ini berkat upaya penulis dalam menyusunnya. Berdasarkan kesimpulan di atas serta hasil penelitian dan data yang diperoleh, maka dapat dikemukakan saran sebagai berikut.

1. Untuk pengelola lembaga atau TKA/ TPA, pertahankan penerapan EMIS secara maksimal, melakukan pendataan secara tepat waktu, dan manfaatkan setiap peluang yang ada demi kebaikan lembaga dakwah yang dimiliki.
2. Kehadiran EMIS dibuat untuk mempermudah pengelolaan data. Namun, pengelolaan itu dapat berjalan sesuai yang diharapkan jika didukung dengan keseriusan lembaga dalam menggunakan platform tersebut, ditunjang dengan sumber daya manusia yang handal, fasilitas dan jaringan internet yang memadai.
3. Untuk akademisi, kalau nanti ada yang ingin mengambil penelitian serupa agar memperbanyak referensi, banyak membaca dan mengkaji.

## DAFTAR PUSTAKA

*Al Qur'anul Karim*

- Agustin, Hamdi. *Sistem Informasi Manajemen Dalam Perspektif Islam*. 1st ed. Depok: Rajawali Pers, 2019.
- Bungin, Burhan. *Metodologi Penelitian Kualitatif: Aktualisasi Metodologis Ke Arah Ragam Varian Kontemporer*. 1st ed. Jakarta: Rajawali Pers, 2015.
- Efendi, Nur. *Sistem Informasi Manajemen Pendidikan*. Sleman: Garudhawaca, 2023.
- Handoko, T. Hani. *Manajemen Cetakan Kedelapan Belas*. 2nd ed. Yogyakarta: BPFE-Yogyakarta, 2003.
- Hasti, Hasriati. "Peran Sistem Informasi Manajemen Dalam Pelayanan Kepegawaian Kementerian Agama Kabupaten Bulukumba." *Skripsi Universitas Islam Negeri Alauddin Makassar*, 2018.
- Hutahaean, Jeperson. *Konsep Sistem Informasi*. 1st ed. Yogyakarta: Deepublish, 2014.
- Ibrahim. *Metodologi Penelitian Kualitatif*. Bandung: Alfabeta, 2015.
- Jr, Raymond McLeod, and George PSchell. *Sistem Informasi Manajemen*. Jakarta: Penerbit Salemba Empat, 2008.
- Kadir, Abdul. *Pengenalan Sistem Informasi*. Yogyakarta: Penerbit Andi, 2003.
- Kementerian Agama RI. *Al-Qur'an Dan Terjemahan*. Solo: Tiga Serangkai Pustaka Mandiri, 2016.
- Misbach, Irwan. *Pengantar Statistik Sosial*. Makassar: Alauddin University Press, 2014.
- Moleong, Lexy. *Metode Penelitian Kualitatif*. Bandung: Remaja Rosda Karya, 2002.
- Mulyanto, Agus. *Sistem Informasi Konsep Dan Aplikasi*. Yogyakarta: Pustaka Pelajar, 2009.
- Munir, Muhammad, and Wahyu Ilaihi. *Manajemen Dakwah*. Jakarta: Prenadamedia Group, 2006.
- Riduwan. *Belajar Mudah Penelitian Untuk Guru-Karyawan Dan Peneliti Pemula*. 8th ed. Bandung: Penerbit Alfabeta, 2012.
- Saat, Sulaiman, and Sitti Mania. *Pengantar Metodologi Penelitian Panduan Bagi Peneliti Pemula*. Gowa: Pusaka Almaida, 2019.
- Scott, George M. *Prinsip-Prinsip Sistem Informasi Manajemen, Cetakan Keempat*. Jakarta: PT. Rajagrafindo Persada, 1997.
- Siagian, Sondang P. *Sistem Informasi Manajemen*. Jakarta: Bumi Aksara, 2008.
- Sinen, Ristati. "Penerapan Sistem Informasi Manajemen Pendidikan Dalam Proses Pembelajaran Di SMP Negeri 21 Makassar." *Skripsi Universitas Islam Negeri Alauddin Makassar*, 2017.

- Sukarman, Sunar. "Penerapan Sistem Informasi Manajemen Dalam Meningkatkan Efektivitas Manajemen Berbasis Sekolah Di MAN 2 Model Makassar." *Skripsi Universitas Islam Negeri Alauddin Makassar*, 2019.
- Sutabri, Tata. *Analisa Sistem Informasi*. Yogyakarta: Andi, 2004.
- . *Sistem Informasi Manajemen*. Yogyakarta: Andi, 2005.
- Syarip, Dodi Irawan, and Rosidin. *Sistem Manajemen Data Dan Informasi Pendidikan Di Lingkungan Direktorat Jenderal Kelembagaan Agama Islam*. Jakarta: Departemen Agama RI, 2003.
- Terry, George F., and Leslie W. Rue. *Dasar-Dasar Manajemen Cetakan Kedelapan*. Jakarta: PT. Bumi Aksara, 2001.
- Yusuf, A. Muri. *Metode Penelitian Kuantitatif, Kualitatif, Dan Penelitian Gabungan*. Jakarta: Prenadamedia Group, 2014.
- Zakiyudin, Ais. *Sistem Informasi Manajemen*. Jakarta: Mitra Wacana Media, 2011.



## DAFTAR RIWAYAT HIDUP



Muhammad Qoid Fawwaz, lahir di Sinjai pada tanggal 30 September 2002, anak pertama dari tiga bersaudara, buah kasih dari pasangan Jalaluddin dan Hijriani. Peneliti pertama kali menempuh pendidikan di PAUD Nurul Jannah Topangka, lulus tahun 2008. Peneliti kemudian menempuh pendidikan dasar di SDN 172 Hoddi, lulus tahun 2014. Setelah itu, peneliti melanjutkan pendidikan di SMPN 7 Sinjai Selatan, lulus tahun 2017. Pendidikan SMA peneliti tempuh di SMAN 3 Sinjai, lulus pada tahun 2020. Tamat SMA, peneliti melanjutkan pendidikannya di UIN Alauddin Makassar pada Jurusan Manajemen Dakwah.

Selama masa perkuliahan, peneliti sangat bersyukur karena telah melewati sejumlah pengalaman. Selama berkuliah, peneliti pernah menjadi pengurus Himpunan Mahasiswa Jurusan Manajemen Dakwah (HMJ-MD) dan pengurus Lembaga Dakwah Fakultas Al-Wasathiyah (LDF Al-Wasathiyah).

Semoga apa yang dilakukan oleh peneliti, semata-mata untuk mendapatkan ridha Allah swt, dapat membanggakan orang tua serta diberi kemudahan dalam meraih cita-citanya.