

**STRATEGI DAKWAH STRUKTURAL PEMERINTAH KOTA MAKASSAR
DALAM MENGIMPLEMENTASIKAN MODERASI BERAGAMA
DI KOTA MAKASSAR
(Studi Pada Bagian Kesejahteraan Rakyat)**



Skripsi

Diajukan untuk Memenuhi Salah Satu Syarat Meraih Gelar
Sarjana Sosial Jurusan Manajemen Dakwah
pada Fakultas Dakwah dan Komunikasi
UIN Alauddin Makassar

UNIVERSITAS ISLAM NEGERI
ALAUDDIN
M A K A S S A R

Oleh:
MUH. REZKY
NIM: 50400120056

**FAKULTAS DAKWAH DAN KOMUNIKASI
UNIVERSITAS ISLAM NEGERI ALAUDDIN MAKASSAR
2024**

PERNYATAAN KEASLIAN SKRIPSI

Mahasiswa yang bertanda tangan di bawah ini:

Nama : MUH. REZKY
NIM : 50400120056
Tempat/Tanggal Lahir : LAPAI 22 JULY 2002
Jurusan/Prodi/Konsentrasi : MANAJEMEN DAKWAH
Fakultas/Pascasarjana : DAKWAH DAN KOMUNIKASI
Alamat : Romang Lompoa, Kab. Gowa
Judul : Strategi Dakwah Struktural Pemerintah
Kota Dalam Mengimplementasikan
Moderasi Beragama Di Kota Makassar

Menyatakan dengan sesungguhnya dan penuh kesadaran bahwa skripsi ini benar adalah hasil karya sendiri. Jika di kemudian hari terbukti bahwa ia merupakan duplikat, tiruan, plagiat, atau dibuat oleh orang lain, sebagian atau seluruhnya, maka skripsi dan gelar yang diperoleh karenanya batal demi hukum.

Gowa, 25 September 2021

Penyusun,



MUH. REZKY

NIM : 50400120056

PENGESAHAN SKRIPSI

Skripsi berjudul “Strategi Dakwah Struktural Pemerintah Kota Makassar Dalam Mengimplementasikan Moderasi Beragama di Kota Makassar (Studi Pada Bagian Kesejahteraan Rakyat)”, yang disusun oleh Saudara Muh. Rezky, NIM: 50400120056, mahasiswa Program Studi Manajemen Dakwah Fakultas Dakwah dan Komunikasi UIN Alauddin Makassar, telah diuji dan dipertahankan dalam sidang Ujian Skripsi (Munaqasyah) yang diselenggarakan pada hari Selasa, tanggal 23 Juli 2024 M. bertepatan dengan tanggal 17 Muharram 1446 H, dinyatakan telah dapat diterima sebagai salah satu syarat untuk memperoleh gelar Sarjana Sosial pada Jurusan Manajemen Dakwah dengan beberapa perbaikan.

Gowa, 23 juli 2024

DEWAN PENGUJI:

Nomor SK 2063 Tahun 2024

Ketua Sidang : Dra. Audah Mannan, M.Ag.

Sekretaris Sidang : Dr. St. Nasriah, M.Sos.I

DEWAN PENGUJI :

1. Prof. Dr. H. Misbahuddin, M.Ag
2. Dr. Hamiruddin, M.Ag., M.M
3. Prof. Dr. H. Mahmuddin M.Ag.
4. Dr. Irwan Misbach, SE., M.Si.

(.....)

(.....)

(.....)

(.....)

(.....)

(.....)

Disahkan Oleh :

Dekan Fakultas Dakwah dan Komunikasi

Universitas Islam Negeri Alauddin Makassar,



Prof. Dr. H. Abd. Rasyid M., S.Ag. M.Pd., M.Si., M.M
NIP. 19690827 199603 1 004

KATA PENGANTAR

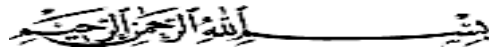

الْحَمْدُ لِلَّهِ الَّذِي هَدَانَا لِهَذَا وَمَا كُنَّا لِنَهْتَدِيَ لَوْلَا أَنْ هَدَانَا اللَّهُ لَقَدْ جَاءَتْ رُسُلُ
رَبِّنَا بِالْحَقِّ وَنُودُوا أَنْ تِلْكَمُ الْجَنَّةُ أَوْرِثْتُمُوهَا بِمَا كُنْتُمْ تَعْمَلُونَ

*Alhamdulillahillahi-lladzii hadaana lihadzaa, wama kunna linahtadiya laula
an hadanallah, laqod jaa-at rusulu robbinaa bil haqqi wanuuduu an-tilkumul
jannah, uuritstumuuhaa bimaa kuntum ta'maluun*

Segala puji bagi Allah SWT yang telah memberikan kita nikmat yang begitu besar terutama nikmat kesehatan dan nikmat pemikiran sehingga peneliti dapat menyelesaikan skripsi ini dengan judul “Strategi Dakwah Struktural Dalam Mengimplementasikan Moderasi Beragama Di Kota Makassar” sebagai salah satu syarat menyelesaikan program sarjana (S1) pada jurusan Manajemen Dakwah fakultas Dakwah dan Komunikasi Universitas Islam Negeri Alauddin Makassar. Shalawat dan salam kepada junjungan Nabi kita Muhammad saw, merupakan utusan oleh Allah untuk membumikan pesan tuhan dan menjadi suritauladan yang baik.

Skripsi ini merupakan suatu karya tulis ilmiah yang diajukan sebagai syarat guna mendapatkan gelar sarjana pada UIN Alauddin Makassar pada Fakultas Dakwah dan Komunikasi Jurusan Manajemen Dakwah. Peneliti sangat menyadari bahwa selesainya skripsi ini tidak lepas dari bantuan dan dukungan dari semua pihak yang rela dan ikhlas turut serta dalam penyelesaian skripsi ini. Untuk itu izinkan penulis menyampaikan ucapan terima kasih yang sebanyak banyaknya kepada:

1. Prof. H. Hamdan Juhannis, M.A., Ph.D., Rektor UIN Alauddin Makassar beserta Wakil Rektor I, Prof. Dr. H. Kamaluddin Abunawas, M.Ag., Wakil Rektor II, Dr. H. Andi Aderus Lc. M.Ag, Wakil Rektor III, Prof . Dr. H. Muhammad Khalifah Mustami, M.Pd., dan Wakil Rektor IV, Prof. Dr. H. Muhammad Amri, Lc. M.Ag., yang telah membina dan memimpin UIN Alauddin Makassar menjadi tempat bagi peneliti untuk memperoleh ilmu baik dari segi akademik maupun ekstrakurikuler.
2. Prof. Dr. H. Rasyid Masri, S.Ag, M.Pd, M.Si, MM., selaku Dekan beserta Wakil Dekan I, Dr. St. Aisyah. BM, S.Sos.I., Wakil Dekan II, Dr. Rahmawati Haruna, S.S., M.Si, dan Wakil Dekan III, Dr. Syamsuddin. AB, S.Ag, M.Pd., beserta jajaran staf Fakultas Dakwah dan Komunikasi UIN Alauddin Makassar.
3. Dra. Audah Mannan, M.Ag sebagai Ketua Jurusan Manajemen Dakwah dan Dr. Irwan Misbach, SE, M.Si selaku Sekretaris Jurusan Manajemen Dakwah. Serta Dr. St. Nasriah, M.Sos.I yang menjadi Dosen Pembimbing Akademik.
4. Prof. Dr. H. Mahmuddin, M.Ag., selaku pembimbing I dan Dr. Irwan Misbach, SE, M.Si, selaku pembimbing II yang sabar dalam membimbing serta mengarahkan penulis sehingga skripsi ini dapat terselesaikan dengan baik.
5. Prof. Dr. H. Misbahuddin, M.Ag selaku *Munaqisy* I dan Dr. Hamiruddin, M.Ag. M.M. selaku *Munaqisy* II yang memberikan kritikan, arahan dan masukan dalam menyelesaikan skripsi.
6. Bapak dan ibu dosen serta seluruh staf fakultas Dakwah dan Komunikasi yang telah memberikan wawasan dan bantuannya selama penulis

menempuh pembinaan di Fakultas Dakwah dan Komunikasi UIN Alauddin Makassar.

7. Ayahanda Muh. Tahir dan Ibunda Rosmaniarti serta seluruh keluarga besarku yang tak henti-hentinya memberikan kasih sayang dengan penuh cinta serta memberikan doa-doa dan motivasi dalam penyelesaian Skripsi ini.
8. Moh. Syarief dan Prof. Arifuddin Ahmad, serta beberapa tokoh yang terlibat dalam memberikan izin dan informasi-informasi yang berkaitan dengan skripsi ini.

Dengan segala kerendahan hati peneliti menyadari semoga dengan bantuan yang kalian berikan selama ini diberikan rahmat oleh Allah swt. Amin.

Gowa,

Penyusun,



UNIVERSITAS ISLAM NEGERI
ALAUDDIN
M A K A S S A R

Muh. Rezky
50400120056

DAFTAR ISI

SAMPUL.....	i
JUDUL.....	i
PERNYATAAN KEASLIAN SKRIPSI.....	i
PENGESAHAN	ii
KATA PENGANTAR	iii
DAFTAR ISI	vi
PEDOMAN TRANSLITERASI ARAB-LATIN DAN SINGKATAN	vii
ABSTRAK.....	xiii
BAB I PENDAHULUAN	1
A. Latar Belakang Masalah	1
B. Fokus Penelitian dan Deskripsi Fokus	6
C. Rumusan Masalah	9
D. Kajian Pustaka	9
E. Tujuan dan Kegunaan Penelitian	14
BAB II TINJAUAN TEORETIS	16
A. Strategi Dakwah Struktural	16
B. Moderasi Beragama.....	21
BAB III METODOLOGI PENELITIAN	27
A. Etika Penelitian	27
B. Jenis dan Lokasi Penelitian	29
C. Pendekatan Penelitian.....	37
D. Sumber Data.....	38
E. Metode Pengumpulan Data	38
F. Instrumen Penelitian	40
G. Teknik Pengolahan dan Analisis Data.....	40
H. Pengujian Keabsahan Data	42
BAB IV HASIL PENELITIAN DAN PEMBAHASAN	47
A. Implemetasi Program Moderasi Beragama Pemerintah Kota Makassar.....	47
B. Dakwah Struktural Pemerintah Kota Dalam Merealisasikan Program Moderasi Beragama Di Kota Makassar... ..	53
BAB V PENUTUP	63
A. Kesimpulan	63
B. Implikasi Penelitian	64
DAFTAR PUSTAKA	65
LAMPIRAN-LAMPIRAN	68
DAFTAR RIWAYAT HIDUP	79

PEDOMAN TRANSLITERASI ARAB-LATIN DAN SINGKATAN

A. Transliterasi Arab-Latin

Daftar huruf bahasa Arab dan transliterasinya ke dalam huruf Latin, sesuai SKB Menag dan Mendikbud Nomor 158 Tahun 1987 dan Nomor 0543b/U/1987, dapat dilihat pada tabel berikut:

1. Konsonan

Huruf Arab	Nama	Huruf Latin	Nama
ا	alif	tidak dilambangkan	tidak dilambangkan
ب	ba	b	be
ت	ta	t	te
ث	ša	š	es (dengan titik di atas)
ج	jim	j	je
ح	ḥa	ḥ	ha (dengan titik di bawah)
خ	kha	kh	ka dan ha
د	dal	d	de
ذ	zal	z	zet (dengan titik di atas)
ر	ra	r	er
ز	zai	z	zet
س	sin	s	es
ش	syin	sy	es dan ye
ص	šad	š	es (dengan titik di bawah)
ض	ḍad	ḍ	de (dengan titik di bawah)
ط	ṭa	ṭ	te (dengan titik di bawah)
ظ	ẓa	ẓ	zet (dengan titik di bawah)
ع	'ain	'	apostrof terbalik
غ	gain	g	ge
ف	fa	f	ef
ق	qaf	q	qi
ك	kaf	k	ka
ل	lam	l	el
م	mim	m	em
ن	nun	n	en
و	wau	w	we
ه	ha	h	ha
ء	hamzah	'	apostrof
ي	ya	y	ye

Hamzah (ء) yang terletak di awal kata mengikuti vokalnya tanpa diberi tanda apa pun. Jika ia terletak di tengah atau di akhir, maka ditulis dengan tanda apostrof (').

2. Vokal

Vokal bahasa Arab, seperti vokal bahasa Indonesia, terdiri atas vokal tunggal atau monoftong dan vokal rangkap atau diftong.

Vokal tunggal bahasa Arab yang lambangnya berupa tanda atau harakat, transliterasinya sebagai berikut:

Tanda	Nama	Huruf Latin	Nama
اَ	fathah	a	a
اِ	kasrah	i	i
اُ	ḍammah	u	u

Vokal rangkap bahasa Arab yang lambangnya berupa gabungan antara harakat dan huruf, transliterasinya berupa gabungan huruf, yaitu:

Tanda	Nama	Huruf Latin	Nama
اِي	fathah dan yā'	ai	a dan i
اُو	fathah dan wau	au	u dan u

Contoh:

كَيْفَ : kaifa

هَوْلًا : haula

3. Maddah

Maddah atau vokal panjang yang lambangnya berupa harakat dan huruf, transliterasinya berupa huruf dan tanda, yaitu:

Harakat dan Huruf	Nama	Huruf dan Tanda	Nama
اَ... اِي... اُ...	fathah dan alif atau yā'	ā	a dan garis di atas
اِي...	kasrah dan yā'	ī	i dan garis di atas
اُو...	ḍammah dan wau	ū	u dan garis di atas

Contoh:

مَاتَ : māta

رَمَى : ramā

قِيلَ : qīla

يَمُوتُ : yamūtu

4. Tā' marbūṭah

Transliterasi untuk tā' marbūṭah ada dua, yaitu: tā' marbūṭah yang hidup atau mendapat harakat fathāh, kasrah, dan ḍammah, transliterasinya adalah [t]. Sedangkan tā' marbūṭah yang mati atau mendapat harakat sukun, transliterasinya adalah [h].

Kalau pada kata yang berakhir dengan tā' marbūṭah diikuti oleh kata yang menggunakan kata sandang al- serta bacaan kedua kata itu terpisah, maka tā' marbūṭah itu ditransliterasikan dengan ha (h).

Contoh:

رَوْضَةُ الْأَطْفَالِ : rauḍah al-aṭfāl

الْمَدِينَةُ الْفَاضِلَةُ : al-madīnah al-fāḍilah

الْحِكْمَةُ : al-ḥikmah

5. Syaddah (Tasydīd)

Syaddah atau tasydīd yang dalam sistem tulisan Arab dilambangkan dengan sebuah tanda tasydīd (ّ), dalam transliterasi ini dilambangkan dengan perulangan huruf (konsonan ganda) yang diberi tanda syaddah.

Contoh:

رَبَّنَا : rabbanā

نَجَّيْنَا : najjainā

الْحَقُّ : al-ḥaqq

نُعَمُّ : nu'ima

عَدُوُّ : 'aduwwun

Jika huruf ع ber-tasydid di akhir sebuah kata dan didahului oleh huruf kasrah (ِ), maka ia ditransliterasi seperti huruf maddah menjadi ī.

Contoh:

عَلِيٌّ : 'Alī (bukan 'Aliyy atau 'Aly)

عَرَبِيٌّ : 'Arabī (bukan 'Arabiyy atau 'Araby)

6. Kata Sandang

Kata sandang dalam sistem tulisan Arab dilambangkan dengan huruf ال (alif lam ma'arifah). Dalam pedoman transliterasi ini, kata sandang ditransliterasi seperti biasa, al-, baik ketika ia diikuti oleh huruf syamsiyah maupun huruf qamariyah. Kata sandang tidak mengikuti bunyi huruf langsung yang mengikutinya. Kata sandang ditulis terpisah dari kata yang mengikutinya dan dihubungkan dengan garis mendatar (-).

Contoh:

الشَّمْسُ : al-syamsu (bukan asy-syamsu)

الزَّلْزَلَةُ : al-zalzalāh (bukan az-zalzalāh)

الفَلْسَفَةُ : al-falsafah

الْبِلَادُ : al-bilādu

7. Hamzah

Aturan transliterasi huruf hamzah menjadi apostrof (') hanya berlaku bagi hamzah yang terletak di tengah dan akhir kata. Namun, bila hamzah terletak di awal kata, ia tidak dilambangkan, karena dalam tulisan Arab ia berupa alif.

Contoh:

تَأْمُرُونَ : ta'murūna

النَّوْعُ : al-naw'u

سَيِّئٌ : syai'un

أَمْرٌ : umirtu

8. Penulisan Kata Arab yang Lazim Digunakan dalam Bahasa Indonesia

Kata, istilah atau kalimat Arab yang ditransliterasi adalah kata, istilah atau kalimat yang belum dibakukan dalam bahasa Indonesia. Kata, istilah atau kalimat yang sudah lazim dan menjadi bagian dari perbendaharaan bahasa Indonesia, atau sering ditulis dalam tulisan bahasa Indonesia, atau lazim digunakan dalam dunia akademik tertentu, tidak lagi ditulis menurut cara transliterasi tersebut di atas. Misalnya, kata al-Qur'an (dari al-Qur'ān), alhamdulillah, dan munaqasyah. Namun, bila kata-kata tersebut menjadi bagian dari satu rangkaian teks Arab, maka harus ditransliterasi secara utuh.

Contoh:

Fī Zilāl al-Qur'ān

Al-Sunnah qabl al-tadwīn

9. Lafz al-Jalālah (الله)

Kata "Allah" yang didahului partikel seperti huruf jarr dan huruf lainnya atau berkedudukan sebagai muḍāf ilaih (frasa nomina), ditransliterasi tanpa huruf hamzah. Contoh:

دِينُ اللَّهِ dīnullāh بِاللَّهِ billāh

Adapun tā' marbūḥah di akhir kata yang disandarkan kepada lafz al-jalālah, ditransliterasi dengan huruf [t]. Contoh:

هُمُ فِي رَحْمَةِ اللَّهِ = hum fī raḥmatillāh

10. Huruf Kapital

Walau sistem tulisan Arab tidak mengenal huruf kapital (All Caps), dalam transliterasinya huruf-huruf tersebut dikenai ketentuan tentang penggunaan huruf kapital berdasarkan Pedoman Umum Ejaan Bahasa Indonesia (PUEBI) yang berlaku. Huruf kapital, misalnya, digunakan untuk menuliskan huruf awal nama diri (orang, tempat, bulan) dan huruf pertama pada permulaan kalimat. Bila nama diri didahului oleh kata sandang (al-), maka yang ditulis dengan huruf kapital tetap huruf awal nama diri tersebut, bukan huruf awal kata sandangnya. Jika terletak pada awal kalimat, maka huruf A dari kata sandang tersebut menggunakan huruf kapital (Al-). Ketentuan yang sama juga berlaku untuk huruf awal dari judul referensi yang didahului oleh kata sandang al-, baik ketika ia ditulis dalam teks maupun dalam catatan rujukan. Contoh:

Wa mā Muḥammadun illā rasūl
Inna awwala baitin wudi‘a linnāsi lallaẓī bi Bakkata mubārakan
Syahru Ramaḍān al-laẓī unzila fihi al-Qur‘ān
Naṣīr al-Dīn al-Tūsī
Abū Naṣr al-Farābī
Al-Gazālī
Al-Munqiz min al-Ḍalāl

Jika nama resmi seseorang menggunakan kata Ibnu (anak dari) dan Abū (bapak dari) sebagai nama kedua terakhirnya, maka kedua nama terakhir itu harus disebutkan sebagai nama akhir dalam daftar pustaka atau daftar referensi. Contoh:

Abū al-Walīd Muḥammad ibnu Rusyd, ditulis menjadi: Ibnu Rusyd, Abū al-Walīd Muḥammad (bukan: Rusyd, Abū al-Walīd Muḥammad Ibnu)
Naṣr Ḥāmīd Abū Zaīd, ditulis menjadi: Abū Zaīd, Naṣr Ḥāmīd (bukan: Zaīd, Naṣr Ḥāmīd Abū)

B. Daftar Singkatan

Beberapa singkatan yang dibakukan adalah:

swt. = subḥānahū wa ta‘ālā
saw. = ṣallallāhu ‘alaihi wa sallam
a.s. = ‘alaihi al-salām
H = Hijrah

- M = Masehi
SM = Sebelum Masehi
l. = Lahir tahun (untuk orang yang masih hidup saja)
w. = Wafat tahun
QS .../...: 4 = QS al-Baqarah/2: 4 atau QS Āli 'Imrān/3: 4
HR = Hadis Riwayat



ABSTRAK

Nama : MUH. REZKY

NIM : 50400120056

**Judul : STRATEGI DAKWAH STRUKTURAL PEMERINTAH KOTA DALAM
MENGIMPLEMENTASIKAN MODERASI BERAGAMA DI KOTA
MAKASSAR (Studi Pada Bagian Kesejahteraan Rakyat)**

Pokok masalah ini menghadirkan dua item rumusan masalah yaitu: (1), Bagaimana implemetasi program moderasi beragama Pemerintah Kota Makassar ? (2), Bagaimana dakwah struktural pemerintah Kota dalam merealisasikan program moderasi beragama di Kota Makassar ?

Jenis penelitian ini adalah penelitian kualitatif deskriptif yaitu memberikan gambaran sekaligus berusaha menuturkan pemecahan masalah yang ada berdasarkan hasil pengamatan peneliti. Data yang diperoleh secara langsung (*Field Research*) melalui pengamatan dan wawancara dengan informan, dalam hal ini Kepala Bagian kesejahteraan Rakyat dan Ketua FKUB Makassar serta beberapa anggota yang bertugas di lapangan.

Hasil penelitian ini menyatakan, Dalam mengimplementasikan moderasi beragama, maka pemerintah kota Makassar mengusung program yang bertujuan menjaga kerukunan umat beragama di Kota Makassar, yaitu Penguatan Keimanan Umat Untuk Semua dan Berkolaborasi dengan lembaga yang bergerak untuk menjaga kerukunan umat beragama dalam hal ini FKUB Makassar (Forum Kerukunan Umat Beragama). Dalam upaya merealisasikan Moderasi beragama maka perlu memperhatikan situasi dan kondisi sekitar atau disebut dengan metode dakwah *Al-Hikmah* yaitu kemajemukan yang ada di Makassar menimbulkan beberapa perbedaan terhadap cara pandang dalam beragama, dan memberikan pengajaran yang atau metode dakwah *Al-Mau'izatil Hasanah* yaitu dengan program pemerintah seperti, Pengajian Lorong dan Tahfidz *weekend* serta mendukung kehidupan toleransi dalam beragama, dan pembangunan rumah ibadah yang diselenggarakan dengan melibatkan pihak FKUB terkait pembangunan rumah ibadah di Kota Makassar demi terjaganya Kerukunan umat beragama Di kota Makassar.

Implikasi penelitian ini adalah pemahaman makna yang diharapkan mampu untuk lebih diterapkan oleh semua kalangan bukan hanya dari pemerintah sebagai pelaksana dan anggota forum agama atau organisasi melainkan masyarakat setempat memahami arti perkuatan keimanan dengan makna moderasi beragama.

BAB I

PENDAHULUAN

A. Latar Belakang Masalah

Moderasi berasal dari bahasa latin yaitu *moderation*, berarti ke-sedang-an (pertengahan), maka moderasi sangat kuat kaitannya dengan kerukunan dalam hal ini. Secara istilah “kerukunan” dalam Kamus Besar Bahasa Indonesia diartikan sebagai “Perihal hidup rukun keragaman” dan “perasaan rukun”(bersatu hati).¹ Kerukunan adalah istilah yang dipenuhi oleh muatan makna baik dan damai. Intinya, hidup bersama dalam masyarakat dengan “kesatuan hati” dan “bersepakat” untuk tidak menciptakan perselisihan dan pertengkaran. Bila pemaknaan ini dijadikan pegangan, maka “kerukunan” adalah sesuatu yang ideal dan didambakan oleh masyarakat manusia. Sementara dalam Kamus Umum Bahasa Indonesia yang ditulis oleh Poerwadarminta, kata toleransi menunjukkan pada arti “kelapangan dada (dalam arti suka kepada siapapun, membiarkan orang berpendapat atau berpendirian lain, tak mau mengganggu kebebasan berfikir dan berkeyakinan orang lain)”.²

Menurut Azyumardi Azra, kerukunan hidup antara agama, dan konsekuensinya antarumat beragama, berkaitan erat dengan dua hal. Pertama, berkaitan dengan doktrin Islam tentang hubungan antar sesama manusia dan hubungan antara Islam dengan agama-agama lain; dan kedua, berkaitan dengan pengalaman historis manusia sendiri dalam hubungannya

¹Departemen Pendidikan Nasional RI, *Kamus Besar Bahasa Indonesia* Edisi V (Jakarta : Pusat Bahasa 2008), h. 1226.

²WJ. S. Poerwodorminta, *Kamus Umum Bahasa Indonesia* (Jakarta: Balai Pustaka, 1996), h. 4010

dengan agama-agama yang dianut oleh umat manusia.³ Moderasi beragama dalam pandangan Islam adalah sikap beragama yang seimbang antara pengamalan agama sendiri dan penghormatan kepada praktik beragama orang lain yang berbeda keyakinan.

Dalam merumuskan indikator moderasi beragama, setidaknya dapat dilihat dari beberapa aspek, yakni salah satunya adalah dimilikinya komitmen kebangsaan yang kuat untuk tidak menerima dan melakukan kekerasan baik yang bersifat verbal maupun perbuatan, serta menghormati perbedaan. Dalam agama manapun termasuk Islam, sikap moderasi diperlukan untuk menjalin kerukunan antar umat. Allah swt berfirman dalam QS. Al-Baqarah/02:143.

وَكَذَلِكَ جَعَلْنَاكُمْ أُمَّةً وَسَطًا لِتَكُونُوا شُهَدَاءَ عَلَى النَّاسِ وَيَكُونَ الرَّسُولُ عَلَيْكُمْ شَهِيدًا

Terjemahnya :

Dan demikian (pula) kami telah menjadikan kamu (umat islam), umat pertengahan agar kamu menjadi saksi atas (perbuatan) Manusia dan agar Rasul (Muhammad) menjadi saksi atas perbuatan kamu.⁴

Penafsiran menurut Ash-Shiddieqy, pada permulaan ayat yaitu "Wakadzalika ja'alnaakum ummatan wasathan" dan demikian pula kami telah menjadikan kamu (umat islam) Umat pertengahan, Ash-Shiddieqy menafsirkan 'ummatan wasathan: umat pertengahan' dengan suatu umat yang paling baik dan adil, umat yang seimbang (moderat), tidak termasuk umat yang hidup berlebih-lebihan dalam beragama (ekstrem), dan tidak pula termasuk orang yang terlalu kurang dalam menunaikan kewajibannya.

³Azyumardi Azra, *Bingkai Teologi Kerukunan Hidup Antarumat Beragama : Perspektif Islam*, (Jakarta: BPK Gunung Mulia, 2006), h. 92

⁴Kementerian Agama RI, *Al-Qur'an dan Terjemahnya*, (Bandung: CV. Media Fitrah Rabbani, 2009), h. 22.

Pada penggalan ayat selanjutnya, yaitu, “*Litakuunuu syuhadaa-a ‘alan naasi: Agar kamu menjadi saksi terhadap manusia,*” Ash-Shiddieqy menafsirkan supaya kamu menjadi saksi atas golongan-golongan materialis yang terlalu mengutamakan kenikmatan duniawi, tidak mempedulikan hak-hak Allah dan tidak mau mementingkan kejiwaan sedikit pun. Beliau mengutip pendapat yang mencerminkan sikap mereka, “Hidup itu adalah kehidupan dunia semata. Yang membinasakan kita hanyalah masa”.⁵

Moderasi Beragama adalah sebuah metode untuk menyatukan dua kutub ekstrem dengan beberapa pembaharuan dan dapat diterapkan dalam Masyarakat yang beragam atau Multikultural. Indonesia dengan keanekaragaman budaya, agama, suku, bahasa yang dimilikinya menunjukkan sebagai salah satu bangsa yang memiliki masyarakat multikultural. Keanekaragaman menjadi rahmat tersendiri jika dikelola dengan baik, menjadi keunikan dan kekuatan, namun pluralitas demikian dapat menjadi tantangan jika tidak disikapi dengan bijak dan arif, dapat menjadi ancaman perpecahan dan perseteruan yang dapat mengoyak keamanan sosial. Keragaman budaya merupakan peristiwa alami karena bertemunya berbagai perbedaan budaya di suatu tempat, setiap individu dan kelompok suku bertemu dengan membawa perilaku budaya masing-masing, memiliki cara yang khas dalam hidupnya. Konsep multibudaya berbeda dengan konsep lintas budaya sebagaimana pengalaman bangsa Amerika yang beragam budaya karena hadirnya beragam budaya dan berkumpul dalam suatu negara. Dalam konsep multibudaya perbedaan individu meliputi cakupan makna

⁵Fitriani dkk, *Moderasi Beragama dalam Tafsir An-Nur Karya T.M. Hasbi Ash-Shiddieqy: Studi Tafsir Q.S Al-Baqarah : 143*, (Gunung Djati Conference Series, Volume 4 (2021) Proceedings The 1st Conference on Ushuluddin Studies) h. 8-9

yang luas, sementara dalam konsep lintas budaya perbedaan etnis yang menjadi fokus perhatian.

Multikulturalisme secara kebahasaan dapat dipahami dengan paham banyak kebudayaan. Kebudayaan dalam pengertian sebagai ideologi dan sekaligus sebagai alat menuju derajat kemanusiaan tertinggi. Maka untuk itu penting melihat kebudayaan secara fungsional dan secara operasional dalam pranata-pranata sosial. Secara istilah dikenal multikulturalisme deskriptif dan multikulturalisme normatif. Multikulturalisme deskriptif adalah kenyataan sosial yang mencerminkan adanya kemajemukan (pluralistik). Sedangkan multikulturalisme normatif berkaitan dengan dasar-dasar moral, yaitu adanya ikatan moral dari para warga dalam lingkup negara/bangsa untuk melakukan sesuatu yang menjadi kesepakatan bersama, dan multikulturalisme normatif itulah tampaknya yang kini dikembangkan di Indonesia.⁶

Dalam hal ini pemerintah cukup berperan dalam menangani fenomena kemajemukan dalam masyarakat Berdasarkan Peraturan Presiden Perpres Nomor 58 Tahun 2023 tentang Penguatan Moderasi Beragama menyatakan bahwa Penguatan Moderasi Beragama dilaksanakan untuk: a) penguatan cara pandang, sikap, dan praktik beragama secara moderat untuk memantapkan persaudaraan dan kebersamaan di kalangan umat beragama; b) penguatan harmoni dan kerukunan umat beragama; c) penyelarasan relasi cara beragama dan berbudaya; d) peningkatan kualitas pelayanan kehidupan beragama; dan pengembangan ekonomi umat dan sumber daya keagamaan.⁷ Untuk itu pemerintah Kota Makassar mengusung sebuah program untuk

⁶Agus Akhmadi, *Moderasi Beragama Dalam Keragaman Indonesia*, , (Jurnal Diklat Keagamaan, Vol. 13, No. 2, Februari-Maret 2019) h. 47

⁷Republik Indonesia, *Tentang Penguatan Moderasi Beragama*, Undang-Undang RI (Peraturan Presiden) No. 58 Tahun 2023,

meningkatkan kerukunan umat beragama di Kota Makassar yaitu “ Penguatan Keimanan Umat Beragama”.

Upaya menciptakan Kota Makassar yang bermoderat, di perlukan perhatian semua pihak, baik dari tokoh masyarakat, tokoh agama, semua lapisan masyarakat, terutama pemerintah setempat diantaranya yaitu pemerintah kota Makassar dan Kementerian Agama Kota Makassar. Kerukunan umat beragama di Makassar pada dasarnya sudah mengalami kemajuan. Kerukunan merupakan kebutuhan bersama yang tidak dapat dihindarkan di tengah perbedaan. Perbedaan yang ada bukan merupakan penghalang untuk hidup rukun dan berdampingan dalam bingkai persaudaraan dan persatuan. Kesadaran akan kerukunan hidup umat beragama yang harus bersifat dinamis, humanis, dan demokratis, agar dapat ditransformasikan kepada masyarakat di kalangan bawah.

Kerukunan umat beragama di wilayah Makassar dapat dikatakan cukup baik. Selama ini belum ada konflik antar umat beragama, melainkan kerukunan. Meskipun sering terjadi permasalahan dalam pendirian tempat ibadah, namun permasalahan tersebut hanya bersifat sementara dan akan segera teratasi. Selain itu, seluruh aspek kehidupan beragama berjalan normal dan terkendali. Bahkan, banyak kegiatan yang bisa diselenggarakan untuk mempererat persatuan antar umat beragama, seperti workshop, perayaan festival lintas agama.⁸ Pemerintah sebagai pengayom masyarakat secara keseluruhan, tanpa membedakan suku, ras, dan agama, senantiasa dapat menjalankan tugas sebagai pemimpin yang bermoderat.

Dalam sebuah rapat yang di hadiri oleh Walikota Makassar Moh Ramdhan Pomanto bersama pengurus FKUB (Forum Kerukunan Umat

⁸Darwis Muhnida, *Kerukunan Umat Beragama Berbasis Kearifan Lokal Di Kota Makassar*, (Jurnal Diskursus Islam Vol 3 No. 1, Tahun 2015) h. 4-6

Beragama) membahas mengenai rencana penguatan keimanan warga. Walikota Makassar Moh. Ramdhan Pomanto mengatakan bahwa “Keimanan warga yang kita perkuat, kalau semua kuat secara iman, maka secara otomatis dia akan toleransi. Saya juga sudah rasakan hubungan umat beragama yang begitu mesra karena yang penting itu kasih sayang. Artinya cara pandang dalam beragama mesti dapat diterapkan, agar tidak menimbulkan , keteladanan” Ketua FKUB Kota Makassar Prof Arifuddin menjelaskan FKUB Kota Makassar mendorong kehidupan toleransi umat beragama melalui sosialisasi moderasi bagi agen perubahan disepuluh kecamatan dengan menysasar lorong wisata, sekaligus mengintegrasikan muatan moderasi beragama bisa semakin baik dan sudah dilaksanakan disepuluh kecamatan.⁹ Berdasarkan uraian sebelumnya, penulis tertarik mengkaji lebih dalam mengenai langkah selanjutnya setelah rapat antara Pemerintah Kota Makassar dengan FKUB mengenai moderasi beragama di Kota Makassar dengan judul **“Strategi Dakwah struktural Pemerintah Kota Dalam Mengimplementasikan Moderasi Beragama Di Kota Makassar(studi pada bagian kesejahteraan rakyat)”**

B. Fokus Penelitian dan Deskripsi Fokus

1. Fokus Penelitian

Fokus penelitian merupakan batasan penulisan agar jelas ruang lingkup yang akan diteliti. Olehnya, penulis memfokuskan pada strategi dakwah struktural pemerintah Kota dalam mengimplemantasikan moderasi beragama di Kota Makassar(studi pada bagian kesejahteraan rakyat).

⁹Muh. Hasanuddin, Pemkot Makassar dan FKUB Sinergi Perkuat Keimanan Umat, AntaraSulsel,<https://makassar.antaranews.com/berita/427549/pemkot-makassar-dan-fkub-sinergi-perkuat-keimanan-umat-di-lorong-wisata>, September 2022, 21:04 WIB

2. Deskripsi Fokus

Deskripsi fokus bertujuan untuk menghindari penafsiran yang meluas dan tidak relevan dengan pokok permasalahan yang diteliti atau yang tidak mendukung tujuan penulisan ini, untuk itu orientasi penulisan ini dibatasi pada ;

a. Implementasi program moderasi beragama di Kota Makassar

Implementasi program adalah membuat suatu program dengan mencakup siapa, apa, dan dimana. Dalam hal ini pemerintah Kota Makassar sebagai pusat dari kebijakan, menggalang program untuk mengimplementasikan moderasi beragama yang bertujuan menghindari konflik atau insiden yang bersumber dari keragaman umat beragama di Kota Makassar.

Dengan memperhatikan situasi dan kondisi di lapangan maka penulis membatasi penelitian ini pada bagian Kesejahteraan Rakyat pemerintah Kota Makassar, yang bekerja dan menjalankan program keagamaan termasuk menjaga kerukunan umat beragama di Kota Makassar.

b. Dakwah struktural pemerintah kota Makassar

Dakwah struktural merupakan serangkaian kegiatan dakwah yang menjadikan kekuatan politik dan birokrasi sebagai alat untuk memperjuangkan islam, dalam hal ini pemerintah Kota Makassar memiliki peran penting dalam menerapkan nilai-nilai keislaman. Program yang di gagas pemerintah Kota Makassar bertujuan menjaga kerukunan umat beragama sebagai acuan untuk menciptakan Makassar yang Moderat.

Setiap daerah di Indonesia terdiri dari masyarakat yang beragam, mulai dari suku hingga agama termasuk di Sulawesi Selatan. Karakter khas tersebut tak jarang melahirkan fundamentalisme yang kerap jadi pemicu

konflik radikalisme. Radikalisme dapat terjadi di berbagai wilayah, baik di dunia Islam maupun di luar dunia Islam, sebab radikalisme bisa bersifat universal dan terjadi dimana saja pada seluruh aspek kehidupan manusia tanpa mengenal agama dan budaya.¹⁰ Potensi tersebut telah masuk ke pendidikan formal, terutama di sekolah dan madrasah. Bahkan, hasil penelitian yang telah ditemukan oleh Balai Litbang Agama Makassar mengindikasikan bahwa terdapat beberapa siswa yang telah memperoleh paham fundamentalisme dari beberapa guru dan alumni. Para tokoh masyarakat juga menilai perlunya mengaplikasikan pendidikan moderasi beragama dalam satuan pendidikan formal, non-formal, hingga informal.¹¹ Pemerintah kota Makassar (Bagian kesejahteraan rakyat) memiliki peran penting untuk mencapai Makassar yang moderat sebagai bidang yang menjalankan program dari Walikota Makassar.

Realisasi dari FKUB dalam mengimplementasikan moderasi beragama adalah dengan mengadakan pendidikan non-formal (*workshop*) di lorong wisata Kota Makassar dengan tema Perkuat Keimanan Umat di Lorong Wisata.

Berdasarkan potensi dari desakan tokoh agama dan realisasi dari FKUB, pemerintah Kota Makassar memiliki peluang dalam mengimplementasikan Moderasi beragama di Kota Makassar melalui program yang bertujuan untuk memoderasi Kota Makassar.

¹⁰Mahmuddin, *Dakwah Kontemporer dan Radikalisme Agama di Bulukumba* (Al-Ulum, Vol. 16 No. 2 Tahun 2016) h. 467

¹¹“Tokoh masyarakat Sulsel desak pendidikan moderasi beragama sekolah dan madrasah”(liputan),Tribunnews.com, 23 november 2023

C. *Rumusan Masalah*

Berdasarkan latar belakang masalah yang di uraikan diatas, maka dapat dirumuskan masalah yang akan diteliti yakni: “Bagaimana Strategi Dakwah Struktural Pemerintah Kota Makassar dalam mengimplementasikan moderasi beragama di Kota Makassar, dengan sub masalah sebagai berikut:

1. Bagaimana implemetasi pemerintah kota pada program moderasi beragama Pemerintah Kota Makassar ?
2. Bagaimana dakwah struktural pemerintah Kota dalam merealisasikan program moderasi beragama di Kota Makassar ?

D. *Kajian Pustaka*

Untuk menghindari kesamaan penullisan dan plagiasi maka penulis mencantumkan beberapa hasil penelitian yang ada relevansinya dengan rencana penelitian, Diantara penelitian-penelitian tersebut adalah :

1. Skripsi Erniasi, tahun 2022 dengan judul “*Peranan Kementerian Agama Dalam Mengimplementasikan Konsep Moderasi Beragama di Kabupaten Sinjai*”. Penelitian ini menggunakan pendekatan penelitian kualitatif, penelitian kualitatif disebut *post positivity*, dan disebut penelitian metode artistik karena didasarkan pada pada filosofi *post positivity* dan data penelitiannya adalah data yang ditemukan di lapangan. Hasil penelitian ini menunjukkan bahwa jelas BIMAS(Bimbingan Masyarakat) berperan penting dalam penerapan moderasi beragama di Kabupaten Sinjai. Faktor pendukung dalam peran Kemenang Kab.

Sinjai adalah melakukan diklat untuk memberikan pemahaman terkait moderasi beragama, dan semua sektor pemerintah mampu mampu bekerja sama dalam mengimplementasikan moderasi beragama. Dan faktor penghambatnya adalah pemahaman masyarakat yang berlebihan dalam memahami agama dan bermasa bodoh atau tidak mau tahu dengan nilai-nilai bumi panrita kita.¹² Penelitian ini memiliki persamaan subjek yakni peranan (upaya dan strategi) instansi pemerintah dalam mengimplementasikan moderasi beragama, perbedaan penelitian ini juga terletak pada jenis instansi yang di teliti yaitu Pemerintah Kota Makassar.

2. Skripsi Anis Ardina Sari, tahun 2022 dengan judul "*Strategi Guru PAI dalam Menanamkan Nilai-Nilai Moderasi Beragama di SD Negeri 47 Rejang Lebong*". pendekatan penelitian yang digunakan adalah pendekatan kualitatif. Penggunaan pendekatan ini didasarkan pada pertimbangan bahwa dalam menanamkan nilai-nilai moderasi di SDN 47 Rejang Lebong melibatkan berbagai pihak dan aspek yang harus digali lebih mendalam dan secara komprehensif. Selain itu, penulis juga ingin mengkaji lebih dalam dan mendeskripsikan bagaimana strategi guru Pendidikan Agama Islam dalam menanamkan nilai-nilai moderasi di SD Negeri 47 Rejang Lebong. Hasil penelitian menunjukkan penerapan sikap adil dan menghargai adanya perbedaan agama di SD

¹² Erniati, "Peranan Kementerian Agama Dalam Mengimplementasikan Konsep Moderasi Beragama di Kabupaten Sinjai" *skripsi* (Sinjai : Fak. Ushuluddin dan Komunikasi Islam, IAI Muhammadiyah Sinjai, 2022)h. 14

Negeri Rejang Lebong sudah diterapkan dan dilaksanakan dengan baik dengan menanamkan nilai-nilai untuk tidak membeda-bedakan terhadap perbedaan.¹³ Penelitian ini memiliki kesamaan yakni masing-masing meneliti strategi untuk menerapkan nilai-nilai moderasi dalam beragama, dan perbedaan penelitian ini yakni terletak pada subjek dan objek yang diteliti.

3. Skripsi Fajar Alief Muhammad, tahun 2022 dengan judul “Implementasi Moderasi Beragama Dan Berbangsa Di Indonesia Menurut Pemikiran KH. Ahmad Dahlan” Metode yang digunakan pada penelitian ini adalah metode kualitatif, dimana pada jenis penelitian ini menggunakan metode Library Research (penelitian kepustakaan) yang menitik beratkan pada perbandingan konsep yang dianalisis secara komprehensif. Terkait dengan bahan hukum yang berasal dari kitab, buku serta literatur yang berkaitan dengan tema pembahasan. Hasil penelitian ini menunjukkan bahwa konsep moderasi beragama dan berbangsa menurut pemikiran KH. Ahmad Dahlan yang tertuang dalam Transkrip naskah pidato di Cirebon 1922 yaitu Komitmen Kebangsaan, Toleransi, Anti kekerasan, dan Akomodatif terhadap Kebudayaan Lokal.¹⁴ Kesamaan penelitian ini terletak pada fenomena

¹³Anis Ardina Sari, Strategi Guru PAI Dalam Menanamkan Nilai-nilai Moderasi Beragama di SDN Negeri 47 Rejang Lebong, *skripsi* (Curup : Fak. Tarbiyah IAIN curup 2022)

¹⁴Fajar Alief Muhammad, Implementasi Moderasi Beragama Dan Berbangsa Di Indonesia Menurut Pemikiran KH. Ahmad Dahlan, *Skripsi* (Jakarta : Fak. Syariah dan Hukum, UIN Syarif Hidayatullah 2022)

moderasi beragama di kalangan masyarakat, perbedaan penelitian ini terletak pada subjek penelitian yakni instansi pemerintah.

4. Skripsi, Septa Miftakul Janah, "Nilai-nilai Moderasi Beragama Dalam Buku Ajar Mata Pelajaran Pendidikan Agama Islam Dan Budi Pekerti SMK kelas XI Kurikulum 2013" Metode penelitian yang digunakan dalam penelitian ini adalah metodologi kualitatif, yaitu suatu prosedur penelitian yang menghasilkan data deskriptif kualitatif berupa perkataan orang secara tertulis atau lisan dan perilaku yang diamati. Data yang dihasilkan penelitian kualitatif adalah data deskriptif. Hasil penelitian ini menyatakan bahwa Muatan nilai-nilai moderasi beragama yang terdapat dalam buku ajar mata pelajaran Pendidikan Agama Islam dan Budi Pekerti tingkat SMK Kelas XI Kurikulum 2013 berbentuk dua macam, yakni tekstual dan kontekstual yang meliputi *wasatiyyah*, membangun perdamaian, menghargai kemajemukan, menghargai harkat dan martabat kemanusiaan laki-laki dan perempuan, menjunjung tinggi keadaban mulia, dan memajukan kehidupan umat manusia.¹⁵ Penelitian ini memiliki kesamaan yakni masing-masing meneliti tentang moderasi beragama, perbedaan penelitian ini yaitu pengaplikasian moderasi beragama pada instansi pemerintah.

¹⁵Septa Miftakul Janah, Nilai-nilai Moderasi Beragama Dalam Buku Ajar Mata Pelajaran Pendidikan Agama Islam Dan Budi Pekerti SMK kelas XI Kurikulum 2013, *Skripsi*, (Fak. Tarbiyah dan Ilmu Keguruan, IAIN Ponorogo, 2021)

5. *Jurnal*, Ramli, “*Moderasi Beragama Bagi Minoritas Muslim Etnis Tionghoa Di Kota Makassar*” Metode yang digunakan pada penelitian ini adalah deskriptif kualitatif. Hasil penelitian ini menyatakan bahwa Minoritas etnis Tionghoa yang ada di kota Makassar umumnya mereka meyakini ajaran agama yang bervariasi, yaitu Nasrani, Budha, dan Konghucu. Selanjutnya dari aspek budaya, minoritas Etnis Tionghoa masih mempraktekkan budaya leluhur mereka. Meskipun telah berakulturasi dan berasimilasi dengan budaya-budaya lokal yang ada di Kota Makassar, termasuk budaya Islam.¹⁶ Kesamaan penelitian ini terletak pada objek penelitian yaitu moderasi beragama dan letak perbedaannya terletak pada subjek yang diteliti yaitu pemerintah kota Makassar.
6. *Jurnal*, Muhammad Ramli, “*Kepemimpinan Inovatif Dalam Implementasi Kebijakan Strategis Pemerintah Kota Makassar*” Metode penelitian ini bersifat kualitatif dengan mengambil lokasi penelitian di Kota Makassar. Hasil penelitian ini menyatakan bahwa untuk menemukan SDM aparatur yang berkualitas, maka dilakukan reformasi birokrasi dalam menentukan aparatur handal dalam menterjemahkan kebijakan strategis, maka dilakukan lelang jabatan yang menghasilkan pejabat yang mampu mengembang akselerasi pembangunan dengan kebijakan strategis. Lelang jabatan ini merupakan kompetisi sehat, bersaing dalam penilaian yang

¹⁶ Ramli, *Moderasi Beragama Bagi Minoritas Muslim Etnis Tionghoa Di Kota Makassar*, (Volume 12 No.1, Juni 2019) Halaman 135-162

menghasilkan yang terbaik.¹⁷ Penelitian ini memiliki kesamaan dipandang dari strategi pemerintah kota, namun memiliki perbedaan pada objek penelitian yaitu moderasi beragama.

E. Tujuan dan Kegunaan Penelitian

Dalam Rangka Mengarahkan Pelaksanaan Penelitian mengungkapkan masalah yang dikemukakan dalam pembahasan pendahuluan maka perlu dikemukakan tujuan dan kegunaan penelitian sebagai berikut:

1. Tujuan Penelitian

Untuk mengetahui langkah pemerintah Kota Makassar dalam menanggapi Makassar yang beragam kepercayaan dan dapat menimbulkan benturan antar umat beragama.

- a. Implementasi pemerintah kota pada program moderasi beragama di Kota Makassar
- b. Dakwah struktural pemerintah Kota dalam merealisasikan program moderasi beragama di Kota Makassar

2. Kegunaan Penelitian

a. Kegunaan Teoritis

- 1) Sebagai sumber referensi dan ilmu pengetahuan bagi perguruan tinggi dan khususnya berguna bagi seluruh sumber daya manusia khususnya tentang strategi dalam mengimplementasikan moderasi bergama.
- 2) Pada penulisan dan penyusunan karya tulis ilmiah ini, selain menambah wawasan dan pengalaman penulis di lapangan juga dapat berguna bagi pengembangan ilmu pengetahuan di masa akan datang

¹⁷ Muhammad Ramli, *Kepemimpinan Inovatif Dalam Implementasi Kebijakan Strategis Pemerintah Kota Makassar*, Jurnal politik Profetik, (Vol 5 No. 2 2017)

khususnya untuk menjadikan generasi bermoderat di masa yang akan datang.

b. Kegunaan Praktis

- 1) Melalui hasil penelitian ini, diharapkan dapat memengaruhi perkembangan Kelurahan dan menjadikan studi strategi Pemerintah ini sebagai sebuah pencerahan, dan juga menjadikan studi strategi Pemerintah ini sebagai sebuah sumber literatur dalam peningkatan wawasan dan pengetahuan mengenai strategi Pemerintah sehingga dapat meningkatkan keimanan masyarakat yang moderat.
- 2) Bisa menjadi bahan pertimbangan atau rujukan untuk penelitian-penelitian yang memiliki dimensi yang serupa dengan penelitian ini, yang pada akhirnya mampu menambah wawasan masyarakat sehingga menjadi sumber daya manusia yang saling menghargai dalam perbedaan.
- 3) Melalui hasil penelitian ini, diharapkan dapat berguna bagi instansi pemerintah dalam meningkatkan keimanan masyarakat kota Makassar yang lebih menjunjung tinggi sikap toleransi.
- 4) Melalui hasil penelitian ini, diharapkan bermanfaat bagi masyarakat dan pemerintah kota dalam penambahan keilmuan, sebagai bahan berbenah diri dalam meningkatkan kualitas iman.

BAB II

TINJAUAN TEORITIS

A. *Strategi Dakwah Struktural*

1. Strategi

Strategi berasal dari bahasa Yunani *Stratego* yang berarti merencanakan pemusnahan musuh yang efektif.¹ Strategi dalam *Kamus Besar Bahasa Indonesia* Dijelaskan bahwa : Ilmu dan seni yang menggunakan semua sumber daya bangsa-bangsa untuk melaksanakan kebijakan tertentu di perang dan damai, atau rencana yang cermat mengenai kegiatan untuk mencapai sarana khusus.²

Menurut Griffin strategi adalah sebagai rencana komprehensif untuk mencapai tugas organisasi. Tidak hanya sekedar mencapai, akan tetapi strategi juga dimaksudkan untuk mempertahankan keberlangsungan organisasi dilingkungan dimana organisasi tersebut menjalankan aktivitas.³ Bagi organisasi bisnis, strategi dimaksudkan untuk mempertahankan keberlangsungan bisnis perusahaan dibandingkan para pesaingnya dalam memenuhi kebutuhan konsumen.⁴

Menurut Chandler : Strategi adalah memutuskan berdasarkan tujuan jangka panjang primer, dan mengadopsi arah tindakan yang diperlukan untuk mencapai tujuan tersebut, serta mengalokasikan sumber daya yang disyaratkan.⁵ Selain itu, ada juga model yang cukup baru, yaitu model *Strategi*

¹Azhar Arsyad, *Pokok-Pokok Manajemen* (Yogyakarta : Pustaka Belajar, 2005) h. 25

²Departemen Pendidikan Nasional RI, *Kamus Besar Bahasa Indonesia* Edisi V, h. 964

³Ricky Griffin W. *Manajemen Jilid I*, (Jakarta :Erlangga. 2000) h. 24

⁴Ernie Tisnawati Sule, Kurniawan Saefullah, *Pengantar Manajemen* (Jakarta: Prenadamedia Group, 2005), h. 132.

⁵Alfred, D. Chandler, *Strategy and Structure: Chapters in The History, of The industrial Enterprise*. (Cambridge Mass: MIT Press 1962), h. 13.

Emergenci ciptaan Mintzberg, yang menyatakan bahwa strategi harus dirumuskan secara sistematis sebelumnya namun juga harus dicitakan secara emergensi pada saat yang sama.⁶

Berdasarkan uraian diatas mengenai penegertian strategi maka penulis menyimpulkan bahwa strategi merupakan bagian dari sebuah perencanaan yang disusun oleh sebuah organisasi dengan berlandaskan tujuan atau *goal* yang akan di capai.

Fungsi dari strategi pada dasarnya adalah berupaya agar strategi yang disusun dapat diimplementasikan secara efektif. Untuk itu, terdapat 5 fungsi yang harus dilakukan secara simultan yaitu:

- a. Mengomunikasikan suatu maksud (visi) yang ingin dicapai kepada orang lain.
- b. Menghubungkan atau mengaitkan kekuatan atau keunggulan oraganisasi dengan peluang dari lingkungan.
- c. Memanfaatkan atau mengeksploitasi keberhasilan dan kesuksesan yang didapat sekarang, sekaligus meyelidiki adanya peluang-peluang baru.
- d. Menghasilkan dan membangkitkan sumber-sumber daya yang lebih banyak dari yang digunakan sekarang.
- e. Mengkoordinasikan dan mengarahkan kegiatan atau aktivitas organisasi kedepan.⁷

⁶Eric Kasahara, *Manajemen Strategis Praktis*, (Yogyakarta : Lautan Pustaka 2020) h. 2

⁷Ernie Tisnawati Sule, Kurnia Saefullah, *Pengantar Manajemen* (Jakarta: Erlangga, 2009), h. 135. 44

2. Dakwah Struktural

Konsep metode dakwah terdapat di dalam al-Quran dalam QS an-Nahl ayat 125. Dalam ayat ini dijelaskan ada tiga metode dakwah dalam perspektif al-Quran yaitu *Al-hikmah*, *Al-mauidzah hasanah*, dan *Al-mujadalahah*. Hal ini terdapat dalam QS an-Nahl ayat 125. “Serulah (manusia) kepada jalan Tuhan mu dengan hikmah dan pelajaran yang baik dan bantahlah mereka dengan cara yang baik. Sesungguhnya Tuhanmu Dialah yang lebih mengetahui tentang siapa yang tersesat dari jalan -Nya dan Dialah yang lebih mengetahui orang - orang yang mendapat petunjuk.”(Q.S an-Nahl/16 :125) Ayat ini dijelaskan oleh Quraish Shihab, dalam Tafsir Al-Misbah, menyatakan bahwa pelaksanaan dakwah harus disesuaikan dengan kondisi masyarakat sebagai objek dakwah diantaranya metode dakwah bil hikmah ditujukan untuk kalangan yang berpendidikan. Metode dakwah al-Mauidzah ditujukan untuk kalangan awam dan masyarakat umum, dan Metode Dakwah Mujadalahah ditujukan kepada penganut agama yang lain. Metode dakwah ini dilakukan melalui dua pendekatan dakwah yaitu pendekatan dakwah kultural dan pendekatan dakwah struktural.⁸ Allah swt berfirman dalam QS An-Nahl Ayat 125 ;

أَدْعُ إِلَى سَبِيلِ رَبِّكَ بِالْحُكْمَةِ وَالْمَوْعِظَةِ الْحَسَنَةِ وَجَدِلْهُمْ بِالَّتِي هِيَ أَحْسَنُ
 إِنَّ رَبَّكَ هُوَ أَعْلَمُ بِمَنْ ضَلَّ عَنْ سَبِيلِهِ ۗ وَهُوَ أَعْلَمُ بِالْمُهْتَدِينَ ﴿١٢٥﴾

Terjemahnya ;

serulah (manusia) kepada jalan Tuhan-mu dengan hikmah[845] dan pelajaran yang baik dan bantahlah mereka dengan cara yang baik. Sesungguhnya Tuhanmu Dialah yang lebih mengetahui tentang siapa yang tersesat dari jalan-Nya dan Dialah yang lebih mengetahui orang-orang yang mendapat petunjuk.⁹

⁸ Yusuf Afandi, *Implementasi Dakwah Struktural Di Kecamatan Timpeh Kabupaten Dharmasray*,(Sebatik Vol. 26 No. 1 Juni 2022) hal. 133

⁹ Kementerian Agama RI, *Al-Qur'an dan Terjemahnya*, h. 281.

Dalam Tafsir Al Misbah, Quraish Shihab membagi 3 metode yang terdapat dalam QS An-Nahl yang pertama, dakwah dengan hikmah, Menurut Quraish Shihab, kata hikmah antara lain berarti yang paling utama dari segala sesuatu, baik pengetahuan maupun perbuatan. Dia adalah pengetahuan atau tindakan yang bebas dari kesalahan atau kekeliruan Hikmah juga diartikan sebagai sesuatu yang bila digunakan/diperhatikan akan mendatangkan kemaslahatan dan kemudahan yang besar atau lebih besar, serta menghalangi terjadinya mudharat atau kesulitan yang besar atau lebih besar. Makna ini ditarik dari kata *hakamah*, yang berarti kendali karena kendali menghalangi hewan/kendaraan mengarah ke arah yang tidak diinginkan, atau menjadi liar. Memilih perbuatan yang terbaik dan sesuai adalah perwujudan dari hikmah. Memilih yang terbaik dan sesuai dari dua hal yang buruk pun dinamai hikmah, dan pelakunya dinamai hakim (bijaksana). Siapa yang tepat dalam penilaiannya dan dalam pengaturannya, dialah yang wajar menyandang sifat ini atau dengan kata lain dia yang hakim.¹⁰

Kedua, *mau'izhah hasanah*, Menurut Quraish Shihab, Kata *al-mau'izhah* terambil dari kata *wa 'azha* yang berarti nasihat. Mau 'izhah adalah uraian yang menyentuh hati yang mengantarkan kepada kebaikan. Dan yang ketiga adalah *Jadilhum bi allati hiya ahsan*. kata *jadilhum* terambil dari kata *jidal* yang bermakna diskusi atau bukti-bukti yang mematahkan alasan atau dalih mitra diskusi dan menjadikannya tidak dapat bertahan, baik yang dipaparkan itu diterima oleh semua orang maupun hanya oleh mitra bicara.¹¹

Sedang *jidal* terdiri dari tiga macam, yaitu: (1) “yang buruk” adalah yang disampaikan dengan kasar, yang mengundang kemarahan lawan serta

¹⁰M. Quraish Shihab, *Tafsir al Misbah: Pesan, Kesan dan Keserasian Al Qur'an* (Jakarta: Lentera Hati, 2002), vol. 7, h. 386

¹¹ M. Quraish Shihab, *Tafsir al Misbah: Pesan, Kesan dan Keserasian Al Qur'an*. Vol. 7 h.387

yang menggunakan dalih-dalih yang tidak benar; (2) “yang baik” adalah yang disampaikan dengan sopan, serta menggunakan dalil-dalil atau dalih walau hanya yang diakui oleh lawan; (3) tetapi “yang terbaik” adalah yang disampaikan dengan baik, dan dengan argumen yang benar, lagi membungkam lawan.¹²

Dakwah struktural menurut Din Syamsuddin menyatakan bahwa dakwah struktural memiliki tiga paradigma yang menjelaskan korelasi antara agama, Islam dan negara yaitu pertama : *Paradigma Integrated* yang meyakini bahwa agama, Islam dan negara adalah satu kesatuan yang tidak dapat dikotomi, Kedua : *paradigma symbiotic* menyatakan bahwa agama, Islam, dan negara memiliki hubungan yang saling menguntungkan, Ketiga : *paradigma sekularistik* yang menyatakan bahwa Islam tidak berbungan dengan agama, Islam dan Negara. Dalam hal ini peneliti, lebih cenderung pada paradigma simbiotik yang saling menguntungkan. Agama mendapatkan perlindungan dari negara sedangkan negara mendapatkan legitimasi dan pengayoman dari agama, sehingga agama dan negara dalam posisi saling menguatkan antar satu dengan yang lainnya.¹³

Pembahasan tentang dakwah struktural haruslah dimulai dengan perbincangan hubungan antara agama (din) dan negara (dawlah). Pada hakikatnya, negara ialah suatu tempat dimana dapat dengan leluasa berperan sebagai khalifah dan hidup tentram serta sejahtera untuk mrncapai kebahagiaan dinua dan akhirat. Ramli ridwan mengatakan dakwah struktural merupakan kegiatan yang dilakukan oleh suatu pemerintahan atau

¹²Syahputra, dkk . Metode Dakwah Perspektif Quraish Shihab (Analisis Terhadap QS. Al Nahl: 125–128 Dalam Tafsir Al Misbah). (Jurnal AL-IFKAR, Volume XII.)02, September 2020. Hal. 47

¹³Syahrudin, Kontribusi Dakwah Struktural dan Dakwah Kultural dalam Pembangunan Kota Palopo. *LENERA*, 4(2020). Hal. 69

negara dengan struktur yang berbeda, negara membangun tatanan sosial sesuai dengan petunjuk Allah dan Rasulullah dalam lingkup amar ma'ruf nahi mungkar.¹⁴

Dakwah struktural adalah kegiatan dakwah yang menjadikan kekuasaan, birokrasi, kekuatan politik sebagai alat untuk memperjuangkan Islam. Dalam hal ini pemerintah kota Makassar memiliki peran penting untuk menjaga kerukunan umat beragama dengan metode dakwah struktural.

B. Moderasi Beragama

Moderasi beragama adalah proses memahami, sekaligus mengamalkan ajaran agama secara adil dan seimbang, agar terhindar dari perilaku ekstrem, baik ekstrem karena terlalu berlebihan yang dapat memicu sikap radikal, maupun ekstrem karena terlalu longgar yang dapat menyebabkan sikap liberal. Menurut Yusuf al-Qaradhawi, sebagai sebuah gerakan pemikiran Islam modern, *wasathiyah* baru secara masif diperkenalkan kembali pasca gerakan kebangkitan Islam di abad ke-20, atau sekitar tahun 70-an hingga sekarang.¹⁵ Tujuan dari moderasi beragama itu sendiri adalah menjalankan cara beragama sesuai dengan tuntunan agama secara berimbang dan tidak cepat menyalahkan sesama pemeluk agama maupun yang berbeda agama. Secara umum langkah membangun moderasi beragama dilakukan melalui; pertama, keberadaan yang secara substansi diarahkan dalam pembentukan karakter Islam moderat; kedua, melalui keteladanan para ulama dan umara yang mengedepankan sikap moderat, yang merupakan role model bagi masyarakat karena pembentukan karakter

¹⁴M.Iqbal Dewantara, Sayyid Ali Zainal Abidin B.T. Dakwah Struktural Habib Ali Alwi Bin Thohir Sebagai Wakil Rakyat Pada Parlemen Pemerintahan. *Wasilatuna: Jurnal Komunikasi dan Penyiaran Islam*, 4 (2021), hal. 65

¹⁵Muhyiddin Mas Ridha dkk, *Moderasi Beragama Perspektif Al-Qur'an Dalam Kurikulum 2013 PAI Jenjang Menengah Atas*, (Vol 1 No. 6 : Jakarta : Jurnal Lokus 2022) h. 479

masyarakat itu sendiri harus tercermin dari ulama dan umara, karena kedua elemen ini secara langsung berhadapan dengan masyarakat serta berbagai aktivitas lainnya.

Islam sangat menjunjung tinggi Nilai-nilai moderasi dalam beragama, baik dalam aspek ibadah maupun muamalah semua hendak dijalankan dengan prinsip washatiyah. Moderasi Islam di Indonesia mempunyai ciri khas yang tidak akan ditemui dalam agama lain dan dalam Negara lain. Kemoderatan Islam di Indonesia ini berasal dari Proses penggabungan antara sisi kerohanian dan jasmanian, mengkombinasikan keluhuran wahyu dan kekuatan akal manusia, mengintegrasikan antara ayat-ayat Ilahi dan ayat-ayat kauniyah. Islam Moderat memfokuskan tentang memuliakan semua umat manusia tanpa membedakan suku, bangsa, bahasa, jabatan, status social dan agama. Namun keutamaan umat manusia ditentukan oleh ketaqwaannya semata.¹⁶ *Wasathiyah* (Pemahaman Moderat) adalah salah satu ciri khas ajaran Islam yang tidak dimiliki oleh ajaran agama-agama lain. Pemahaman moderat menyeru kepada dakwah Islam yang toleran, menentang segala bentuk pemikiran yang liberal, fundamentalis dan radikal.¹⁷

Moderasi dari sudut pandang Al-Qur'an terdapat kata "ausath" yang bermakna pertengahan antara jenis yang biasa dikonsumsi oleh orang-orang miskin dan oleh orang-orang kaya mereka dalam QS. al-Maidah/5: 89 :

لَا يُؤَاخِذُكُمُ اللَّهُ بِاللَّغْوِ فِي أَيْمَانِكُمْ وَلَكِنْ يُؤَاخِذُكُمْ بِمَا عَقَدْتُمُ الْأَيْمَانَ فَكَفَرْتُمْ
إِطْعَامُ عَشْرَةِ مَسْكِينٍ مِنْ أَوْسَطِ مَا تُطْعَمُونَ أَهْلِيكُمْ أَوْ كِسْوَتُهُمْ أَوْ تَحْرِيرُ رَقَبَةٍ فَمَنْ لَمْ

¹⁶Muhammad Imarah, "Islam Moderat Sebagai Penyelamat Peradaban Dunia", Seminar Masa Depan Islam Indonesia, (Mesir: Al-Azhar University, 22 September 2006), hlm. 438-442

¹⁷Afrizal Nur dan Mukhlis, "Konsep Wasathiyah Dalam Al-Qur'an: (Studi Komparatif Antara Tafsir At-Tahrir Wa At-Tanwir Dan Aisar At-Tafsir)", Jurnal An-Nur, (Vol. 4, No. 2 Tahun 2015) hlm. 206

تَجِدَ فَصِيَامُ ثَلَاثَةِ أَيَّامٍ ۚ ذَٰلِكَ كَفَّرَ أَيْمَانَكُمْ إِذَا حَلَفْتُمْ ۚ وَاحْفَظُوا أَيْمَانَكُمْ ۚ كَذَٰلِكَ يُبَيِّنُ
 اللَّهُ لَكُمْ ءَايَاتِهِ ۚ لَعَلَّكُمْ تَشْكُرُونَ ﴿١٨﴾

Terjemahnya :

Allah tidak menghukum kamu disebabkan sumpah-sumpahmu yang tidak dimaksud (untuk bersumpah), tetapi Dia menghukum kamu disebabkan sumpah-sumpah yang kamu sengaja, maka kaffarat (melanggar) sumpah itu, ialah memberi makan sepuluh orang miskin, yaitu dari makanan yang biasa kamu berikan kepada keluargamu, atau memberi pakaian kepada mereka atau memerdekakan seorang budak. Barang siapa tidak sanggup melakukan yang demikian, maka kaffaratnya puasa selama tiga hari. Yang demikian itu adalah kaffarat sumpah-sumpahmu bila kamu bersumpah (dan kamu langgar). Dan jagalah sumpahmu. Demikianlah Allah menerangkan kepadamu hukum-hukum-Nya agar kamu bersyukur (kepada-Nya).¹⁸

Dalam hal ini Ibnu Katsir mengutip dari Ibnu Jarir ayat ini menjelaskan tentang kaffarat seseorang yang melanggar sumpah yaitu dengan memberi orang miskin makanan. Makanan (pertengahan) seperti yang diberikan kepada keluarganya. Maksud dari pertengahan adalah standar jumlah makanan dan kualitas makanan yang akan diberikan kepada orang miskin. Oleh karena itu sebagai orang Muslim harus mampu menepati janji kepada orang lain dan bertanggung jawab atas perbuatannya, karena itu merupakan karakter orang moderat.¹⁹

Moderasi beragama juga dapat dimaknai dalam sebuah HR. Muslim dari Jâbir ibn Samurah berkata, “aku telah shalat bersama Nabi saw. berkali-kali, dan (aku dapati) shalatnya dalam pertengahan dan khutbahnya juga pertengahan”(HR. Muslim No. hadist 262).²⁰ Makna kata pertengahan ialah, menyikapi agama dengan tidak ekstrem kiri dan ekstrem kanan, tidak

¹⁸Kementerian Agama RI, *Al-Qur'an dan Terjemahnya*, h. 122.

¹⁹Abu al-Fida Isma'il ibn 'Umar ibn Katsir al-Qurasiyi al-Basariy, *Tafsir al-Qur'an al-Adzhim*, Jilid III, h. 173.

²⁰Fauziah Nurdin. *Moderasi Beragama menurut Al-Qur'an dan Hadist*. Jurnal Ilmiah Al-Mu ashirah: Media Kajian Al-Qur'an dan Al-Hadits Multi Perspektif 18.1 (2021)

ekstrem dimaksudkan sebagai tidak menyatakan kebenaran tentang suatu agama sehingga memberikan pandangan kepada agama lain sesat atau tidak benar dan tidak mendewakan akal sehingga melalaikan teks-teks suci keagamaan.

Sebagaimana dikutip dari buku *Menyelami Makna Kewahyuan Kitab Suci* (2009) yang ditulis Mahmud Arif, dinyatakan bahwa pemuka Quraisy, Umayyah bin Khalaf, Al-Walid bin Mughirah, dan Aswad bin Abdul Muthalib menegosiasi Nabi Muhammad saw untuk saling menyembah Tuhan mereka. Mereka berkata bahwa jika Rasulullah saw berkenan menyembah Tuhan mereka (berhala) selama setahun, mereka pun akan menyembah Allah swt setahun berikutnya. Berkenaan atas hal itu, turunlah QS. Al-Kafirun/109:06 yang menyatakan :

لَكُمْ دِينُكُمْ وَلِيَ دِينِ

Terjemahnya :

“Untukmu agamamu, dan untukku agamaku”²¹

Ayat tersebut menjelaskan bahwa toleransi tidak diizinkan jika menyangkut ritual peribadatan umat lain. Islam menghargai agama-agama lain, namun toleransi itu jangan sampai menjadikan umat Islam ikut beribadah seperti orang-orang non-muslim. Dalam perkara duniawi, toleransi merupakan prinsip muamalah yang sangat penting dalam Islam. Rasulullah saw bahkan mengajak kaum muslimin untuk memudahkan urusan duniawi tanpa memandang perbedaan.²²

²¹Kementerian Agama RI, *Al-Qur'an dan Terjemahnya*, h. 603.

²²Mahmud Arif, *Menyelami Makna Kewahyuan Kitab Suci: Pesan Transformatif dan Edukatif al-Qur'an untuk Kehidupan*. (Yogyakarta: Idea Press 2009).

M. Quraish Shihab menyebutkan bahwa langkah-langkah dalam mewujudkan moderasi beragama, antara lain:

1. Pemahaman yang benar terhadap teks-teks terperinci Al-Qur'an dan sunnah dengan memperhatikan *maqaosid asyariah* (tujuan kehadiran agama), kemudian upaya persesuaian penerapan anatara islam yang pasti lagi tidak berubah dengan zaman dan masyarakat terus berubah.
2. Kerjasama dengan semua kalangan umat islam dalam hal-hal yang disepakati dan bertoleransi dalam perbedaan serta menghimpun antara kesetiaan terhadap sesama mukmin dengan toleransi terhadap non-muslim.
3. Menghimpun dan mempertemukan ilmu dan iman, demikian juga kreativitas material dan keluhuran spiritual, serta kekuatan ekonomi dan kekuatan moral serta penekanan pada prinsip dan nilai-nilai kemanusiaan dan sosial seperti keadilan, syura, kebebasan bertanggung jawab dan hak-hak asasi manusia.
4. Mengajak kepada pembaharuan sesuai dengan tuntunan agama serta menuntut dari para ahlinya untuk melakukan ijtihad pada tempatnya.
5. Memberi perhatian yang besar dalam membina persatuan dan kesatuan bukan perbedaan dan perselisihan serta pendekatan bukan penjarahan, sambil menampilkan kemudahan dalam fatwa yang dirumuskan serta mengedepankan berita gembira dalam berdakwah.
6. Memanfaatkan sebaiknya mungkin semua peninggalan dan pemikiran lama, antara lain logika dan para teolog muslim, kerohanian para sufi, keteladanan para pendahuluan, serta ketelitian para pakar hukum ushuluddin.²³

²³Budi Suharstwan, *Wawasan Al-Qur'an Tentang Moderasi Beragama*, (Ulumul Qur'an: Jurnal Kajian Ilmu Al,Qur'an dan Tafsir 2021) h. 62

Dalam mewujudkan moderasi beragama, Quraish Shihab memberikan pandagannya yaitu, dengan memahami kitab suci agama tertentu, kemudian melakukan kerja sama antar umat sebagai bukti yang nampak tentang modrasi beragama. Kemudian memberikan pengajaran dan perhatian dalam membina persatuan dan kesatuan dan terkahir memanfaatkan peninggalan atau pemikiran-pemikiran para teolog di masa lalu.



BAB III

METODOLOGI PENELITIAN

A. Etika Penelitian

Pada penelitian ini peneliti senantiasa melaksanakan etika penelitian seperti yang tercantum di bawah ini:

1. Memelihara Kejujuran

Memelihara kejujuran dimaksudkan bahwa peneliti selama proses penelitian yang dilakukan dengan sejujur-jujurnya, mulai dari proses pengumpulan hingga penyajian data disajikan dengan jujur tanpa manipulasi maupun distorsi.

2. Menunjukkan Sikap Rendah Hati (Tawadu)

Menunjukkan sikap rendah hati dalam proses penelitian yang dilakukan oleh peneliti ini bermaksud bahwa peneliti mengakui atas segala keterbatasan ilmu pengetahuan yang dimilikinya dan menghormati kontribusi orang lain dalam proses penelitiannya, serta peneliti bersikap terbuka atas segala kritik maupun saran yang membangun dan dapat membantu dalam penelitiannya.

3. Bertanggung jawab

Bertanggungjawab dimaksudkan bahwa selama proses penelitian ini berlangsung, peneliti berkewajiban menyajikan data sejelas dengan hasil yang diperoleh di lapangan, dan memastikan bahwa hasil dari penelitian tersebut dapat dipercaya dan bermanfaat bagi masyarakat.

4. Bersikap Terbuka

Bersikap terbuka dimaksudkan bahwa peneliti menerima ide, pendapat dan kritik serta sudut pandang atau gagasan orang lain, bersedia untuk belajar dan berkembang. Peneliti juga terbuka dalam memaparkan hasil penelitiannya.

5. Bersikap Cermat

Bersikap cermat dimaksudkan bahwa dalam proses penelitiannya peneliti sangat berhati-hati dan penuh ketelitian dalam mengambil keputusan. Peneliti senantiasa bersikap cermat mulai dari proses pengumpulan, penganalisaan hingga penyajian data dengan memastikan keakuratannya.

6. Bersikap Objektif dalam Menyajikan Uraian

Bersikap objektif dalam menyajikan uraian dimaksudkan bahwa peneliti memaparkan data sesuai hasil yang telah diperolehnya di lapangan dengan jelas dan akurat, peneliti berfokus terhadap fakta yang ditemukannya, dan menghindari diri penambahan opini yang bersifat pribadi ataupun penilaian subyektif.

7. Mengutip (Sitasi) Karya Ilmiah Dosen Pembimbing/Penguji

Respek mengutip (sitasi) karya ilmiah dosen pembimbing/penguji dimaksudkan bahwa peneliti mengakui dan menghargai karya-karya dari dosen pembimbing maupun dosen penguji yang dengan hasil karya ilmiahnya dapat memberi informasi yang akurat dan dapat membantu memperluas wawasan peneliti serta dapat membantu dalam proses penelitiannya.

B. Jenis Dan Lokasi Penelitian

Pendekatan ilmiah dalam metodologi penelitian bertujuan untuk memperoleh data yang dapat digunakan untuk mendeskripsikan, membuktikan, mengembangkan, dan menemukan pengetahuan, teori, tindakan, dan produk. Informasi berharga ini kemudian dimanfaatkan untuk lebih memahami, menyelesaikan, dan memprediksi permasalahan dalam kehidupan manusia. Adapun rangkaian metodologi yang digunakan penulis sebagai berikut :

1. Jenis Penelitian

Penelitian yang dilakukan termasuk dalam kategori penelitian kualitatif deskriptif, yang bertujuan untuk memberikan pemahaman menyeluruh dan memberikan penjelasan terhadap permasalahan yang ada melalui observasi yang dilakukan peneliti. Data yang dikumpulkan untuk penelitian ini mencakup deskripsi tekstual dan representasi visual, bukan data numerik.

Penelitian kualitatif bertujuan untuk memahami secara komprehensif berbagai fenomena yang ditemui subjek penelitian, meliputi perilaku, persepsi, motivasi, dan tindakannya. Aspek-aspek ini dijelaskan melalui penggunaan studi kasus deskriptif, yang menggunakan metode dan bahasa alami untuk menangkap esensi pengalaman subjek dalam konteks tertentu.¹ Tujuan utamanya adalah untuk mengekstrak wawasan yang komprehensif dan mendalam dari data penelitian.²

¹Lexy J. Moeleong, *Metode Penelitian Kualitatif* (Bandung: Remaja Kertas Karya, 1998), h. 6.

²Sugiono, *Statistik untuk Kualitatif* (Bandung: Alfabeta, 2006), h. 35

2. Keadaan geografi

Gambar 3.1 Peta administrasi Kota Makassar

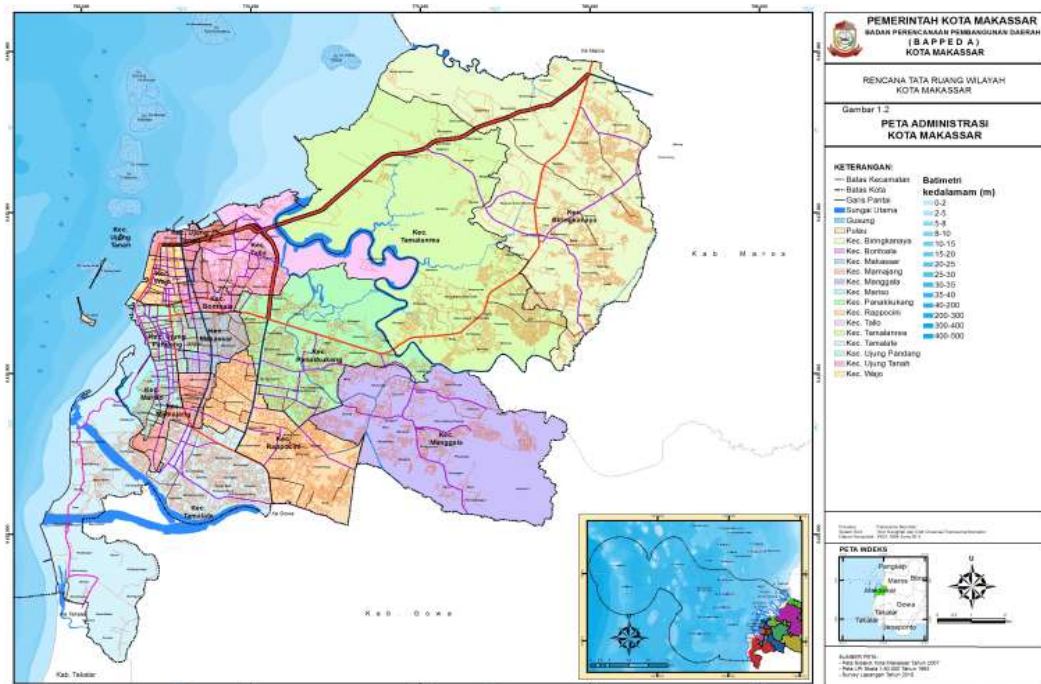

Sumber : BPS(Badan Pusat Statistik) Kota Makassar tahun 2022

Terletak di wilayah selatan Pulau Sulawesi, Makassar berfungsi sebagai ibu kota Provinsi Sulawesi Selatan. Dulunya bernama Ujung Pandang, kota ini terletak antara 119°24'17'38" Bujur Timur dan 5°8'6'19" Lintang Selatan. Berbatasan dengan Kabupaten Maros di utara, Kabupaten Maros di timur, Kabupaten Gowa di selatan, dan Selat Makassar di barat. Topografi Kota Makassar sebagian besar berbukit datar dengan kemiringan 0-2°, sementara beberapa wilayah mempunyai bentang alam bergelombang dengan kemiringan berkisar antara 3-15°. Luas Wilayah Kota Makassar tercatat 175,77 km persegi. Kota Makassar mempunyai iklim sedang hingga tropis dengan suhu rata-rata 26 °C hingga 29 °C.

Makassar merupakan kota pesisir yang membentang sepanjang koridor barat dan dikenal juga sebagai "kota tepi laut" dengan beberapa

sungai yang mengalir melaluinya(Sungai Tallo, Sungai Jen'neBeranf dan Sungai pampang) yang semuanya mengalir ke kota. Kota Makassar merupakan dataran rendah dengan ketinggian 0-25 meter MDPL. Keadaan ini menyebabkan banjir di kota Makassar pada saat musim hujan, apalagi bersamaan dengan air laut yang pasang.

Secara administrasi Kota Makassar dibagi menjadi 15 kecamatan dengan 153 kelurahan. Pada akhir tahun 2019, wilayah administrasi Kota Makassar terdiri dari 15 kecamatan, berikut dibawah ini adalah daftar kecamatan yang terdapat di kota Makassar. Berikut persentase luas wilayah kota Makassar berdasarkan kecamatan :

Gambar 3.2 Luas wilayah Kecamatan di Kota Makassar

No	Kecamatan	Luas wilayah (Km ²)
1	Mariso	1.82
2	Mamajang	2.25
3	Tamalate	20.21
4	Rappocini	9.23
5	Makassar	2,52
6	Ujung Pandang	2,63
7	Wajo	1.99
8	Bontoala	2.10
9	Ujung Tanah	5.94
10	Kepulauan Sangkarrang	2.10
11	Tallo	5,83
12	Panakukkang	17.05
13	Manggala	24,14
14	Biringkanaya	48,22
15	Tamalanrea	31,84

Sumber data : BPS(Badan Pusat Statistika) Kota Makassar tahun 2022

Batas-batas administrasi Kota Makassar adalah:

- a. Batas Utara : Kabupaten Maros
- b. Batas Timur : Kabupaten Maros
- c. Batas Selatan : Kabupaten Gowa dan Kabupaten Takalar
- d. Batas Barat : Selat Makassar

Secara umum topografi Kota Makassar dikelompokkan menjadi dua bagian yaitu :

- a. Bagian Barat ke arah Utara relatif rendah dekat dengan pesisir pantai.
- b. Bagian Timur dengan keadaan topografi berbukit seperti di Kelurahan Antang Kecamatan Panakukang.

3. Keadaan sosial Keagamaan

Makassar yang didiami oleh masyarakat multikultural, dan banyak agama, kepercayaan, aliran, dan budaya yang berbeda. Namun, sinergitas antar umat sangat kuat, baik dalam kelompok lintas agama maupun sosial. Kehidupan manusia mempunyai kemampuan untuk saling membantu dalam kelompok masyarakat.

Terjalannya kerukunan dalam sebuah kelompok masyarakat dipengaruhi oleh adanya kerjasama dengan cara yang sehat. Memahami dan menghadapi kehidupan multikultural sangat penting untuk kelangsungan harmonitas sosial. Secara konstitusional, penegasan UUD 1945 pasal 29 menunjukkan pemeliharaan hidup yang plural. Dalam gagasan sidang mutakhir, sidang istimewa MPR RI 1998 menyatakan bahwa pembinaan kerukunan antar umat beragama dan pembentukan dan pemberdayaan jaringan kerja antar-umat beragama adalah bagian dari reformasi bidang kehidupan beragama.

Meskipun mayoritas penduduk Kota Makassar menganut agama Islam, namun kerukunan umat beragama bisa tercapai. Masyarakat minoritas tidak terpinggirkan dan bisa hidup berdampingan satu sama lain. Semua pemeluk agama berusaha untuk mengamalkan agamanya dengan baik. Upaya tersebut tidak terlepas dari inisiatif pemerintah untuk memperkuat keimanan umat.

Pada dasarnya agama merupakan pedoman hidup yang diberikan kepada manusia oleh yang maha kuasa. Pedoman hidup ini memuat perintah dan larangan yang harus ditaati manusia. Bila agama dipandang dari sudut pandang seluruh kehidupan, maka agama sebenarnya memuat aspek-aspek ritual dan upacara yang tidak bergantung pada masyarakat dan seluruh aktivitas manusia, dengan kata lain agama melibatkan hubungan manusia dan Tuhan. Hampir seluruh aspek kehidupan masyarakat di kota Makassar berkembang pesat. Oleh karena itu peran pemerintah sangat penting bagi keberlangsungan perlindungan seluruh lapisan masyarakat. Terlebih lagi tidak hanya sekedar teori yang diajukan demi kesejahteraan bangsa dan kemudian dianggap sebagai solusi, namun juga diperlukan keikhlasan, kejujuran dan menjunjung tinggi kebenaran dalam melakukan apapun yang diperlukan untuk membangun suatu bangsa dan negeri yang penuh kedamaian dan harmoni.

Berdasarkan uraian di atas, maka pluralisme masyarakat bukanlah suatu persoalan pemicu konflik, melainkan suatu upaya yang harus diperhatikan, diperbaiki, dan dilaksanakan guna mewujudkan kehidupan yang harmonis dan sejahtera. Melakukan berbagai upaya demi kehidupan berbangsa dan bernegara agar lebih maju. Keberagaman adalah sunnatullah, jika dipelihara dengan baik maka akan tercipta kerukunan dan keserasian, namun jika sebaliknya maka akan memicu konflik dan bencana. Pemerintah dan lembaga yang bergerak dibidang keagamaan menjadi kunci kesuksesan sebuah upaya untuk menciptakan kerukunan umat beragama di Kota Makassar.

4. Pemerintah Kota Makassar

a. Sejarah

Gambar 3.3 Masa pimpinan pemerintah kota Makassar

No.	Masa pemerintahan	Pimpinan	Tahun
1	Kolonial Belanda	J.E. Dambrink	1918-1927
		J.H.De Groot	1927-1931
		G.H.J. Beikenkamp	1931-1932
		Ir. F.C.Van Lier	1932-1933
		Ch.H.Ter Laag	1933-1934
		J.Leewis	1934-1936
		H.F.Brune	1936-1942
2	Jepang	Yamasaki	1942-1945
3	NICA	H.F. Brune	1945
		D.M. Van Zwieten	1945-1946
4	R.I.S	M Qaimuddin	1950-1951
		Mewengkang	1951
5	Republik Indonesia	Sampara Dg. Lili	1951-1952
		Achmad Dara Syachruddin	1952-1957
		M. Junus Dg. Mile	1957-1959
		Latif Dg. Massikki	1959-1962
		H. Arupala	1962-1965
		Kol.H. M.Dg/Patompo	1962-1976
		Kol. Abustam	1976-1982
		Kol. Jancy Raib	1982-1988
		Kol. Suwahyo	1988-1993
		H.A. Malik B. Masry, SE.MS	1994-1999
		Drs. H.B. Amiruddin Maula, SH.Msi	1999-2004
		Ir. H. Ilham Arief Sirajuddin, MM	2004-2008
		Ir. H. Andi Herry Iskandar, MSi	2008-2009
		Ir. H. Ilham Arief Sirajuddin, MM	2009-2014
Ir. H.Moh. Ramdhan Pomanto	2014-sampai sekarang		

Sumber data :Profil Pemerintah Kota Makassar tahun 2019

b. Visi Misi Pemerintah Kota Makassar

Visi Kota Makassar Percepatan Mewujudkan Makassar Kota Dunia Yang "*Sombere*" dan *Smart City*" dengan Imunitas Kuat untuk Semua.

1. Kota Dunia: Makassar sebagai kota yang aman, nyaman dan berdaya saing tinggi dengan konektivitas dan kontribusi hingga ke jaringan internasional (*global chain*) terhadap arus orang/barang, jasa, dan keuangan dengan fasilitas infrastruktur dan pelayanan public yang unggul bagi kesejahteraan warga kota Makassar.
2. *Sombere* dan *Smart City*: perwujudan dari nilai nilai luhur budaya etnis" Bugis Makassar yang ramah tamah dan santun serta bersahabat dan didukung pemanfaatan teknologi informasi dan komunikasi dalam pelayanan dan pemberdayaan masyarakat serta pembangunan. *Sombere* berkaitan dengan perangkat hati sedangkan *smart city* berkaitan dengan perangkat keras dan perangkat lunak. Diharapkan dengan *Sombere* dan *Smart City* menjadikan Makassar Kota cerdas yang berbasis teknologi serta berkarakter budaya lokal.
3. Imunitas kuat perwujudan Makassar sebagai *resilient city* yang tangguh yang memiliki kemampuan mempersiapkan diri menghadapi dan memulihkan diri ketika menghadapi guncangan di masa depan guna mendorong pembangunan berkelanjutan serta tangguh terhadap ancaman bencana termasuk dampak perubahan iklim dan semakin berkembangnya jumlah penduduk yang tinggal di perkotaan.
4. Untuk semua Kota Makassar sebagai kota inklusif yang dapat dinikmati dan dirasakan seluruh lapisan masyarakat tanpa diskriminasi berdasarkan jenajng umur jenis kelamin status social dan kemampuan

diri sehingga tercipta kesetaraan dan inklusivitas sosial serta pemerataan pertumbuhan.

Berdasarkan rumusan visi pemerintah Kota Makassar, maka misi yang akan dilaksanakan sebagai berikut:

1. Revolusi SDM dan Percepatan Reformasi Birokrasi Menuju SDM Kota yang Unggul dengan Pelayanan Publik kelas Dunia bersih dari Indikasi Korupsi.
2. Rekonstruksi Kesehatan, Ekonomi, Sosial, dan Budaya menuju masyarakat sejahtera dengan imunitas ekonomi dan kesehatan yang kuat untuk Semua.
3. Restorasi Ruang Kota yang inklusif menuju kota nyaman kelas dunia "Sombere & Smart City untuk Semua".

5. Bagian Kesejahteraan Rakyat

Tabel 4. 3 Struktur organisasi bagian Kesejahteraan Rakyat

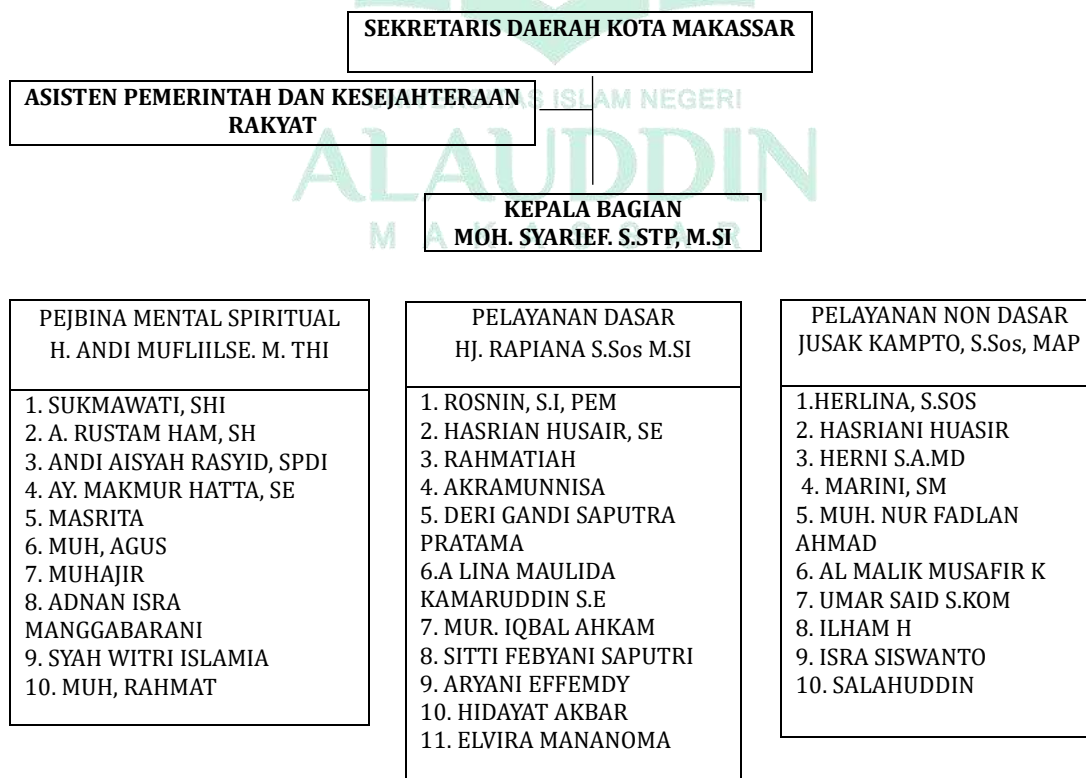

Sumber data : Profil Kesra Makassar

C. Pendekatan Penelitian

Pendekatan dalam penelitian ini diarahkan kepada pengungkapan pola pikir yang dipergunakan penulis dalam menganalisis sarasannya atau dalam bahasa lain pendekatan ialah disiplin ilmu yang dijadikan acuan dalam menganalisis objek yang diteliti sesuai dengan logika ilmu itu. Pendekatan yang digunakan dalam penelitian ini adalah pendekatan manajemen strategis. Sebuah pendekatan yang nantinya menjadi strategi dalam memberikan suatu pemahaman mengenai keutamaan yang kaitannya dengan mengimplementasikan moderasi beragama.

Dalam pendekatan ini, penulis menggunakan pendekatan manajemen strategis. Namun dalam pendekatan ini, penulis lebih mengkhususkan pada manajemen atau strategi instansi Pemerintah dalam mengaplikasikan moderasi beragama serta memeperkuat keimanan dengan menjaga hubungan baik antar umat beragama.

Pendekatan manajemen karena penelitiannya dilakukan pada objek yang berkembang apa adanya, tidak dimanipulasi oleh penulis dan kehadiran penulis tidak memengaruhi dinamika tersebut. Pendekatan manajemen sebagai suatu proses aktivitas yang terdiri dari berbagai sub-aktivitas yang masing-masing fungsi fundamental manajemen.

Menurut Terry, sub-aktivitas tersebut meliputi perencanaan, pengorganisasian, pengaktualisasian, dan pengawasan. Dari keempat sub-aktivitas tersebut merupakan fungsi fundamental manajemen yang berkaitan erat satu sama lain. Suatu fungsi tidak seluruhnya berhenti sebelum fungsi berikutnya dimulai dan sama-sama membentuk proses atau suatu sirkulasi berkelanjutan yang tidak berujung.³ Maksud dari pernyataan Terry adalah

³Lexy J.Moeloeng, Metode Penelitian Kualitatif, hal.47

dengan mengaktualisasikan 4 fungsi manajemen akan terus berlanjut kecuali salah satu fungsi manajemen sudah terealisasi. Misalnya, pada fungsi perencanaan tidak akan sepenuhnya berhenti di rencanakan kecuali fungsi pengorganisasian sudah dimulai, begitupun pada fungsi pengawasan yang dilaksanakan di akhir, fungsi ini tidak akan berakhir kecuali fungsi perencanaan kembali dimulai (merencanakan kembali).

D. Sumber Data

1. Sumber Data primer

Sumber data primer adalah sumber data yang didapatkan atau diperoleh secara langsung melalui pengamatan dan wawancara dengan informan. Dalam hal ini adalah Kepala bagian Kesejahteraan Rakyat, dan Ketua Forum Kerukunan Umat Baragama (FKUB) serta beberapa anggota terutama anggota yang berfokus dilapangan (*external job*), dan juga beberapa masyarakat yang dianggap relevan dijadikan narasumber untuk memberikan keterangan terkait penelitian yang dilakukan.

2. Sumber Data sekunder

Sumber data sekunder merupakan sumber data tambahan berupa informasi yang akan melengkapi data primer. Sumber Data tambahan yang dimaksud meliputi dokumen atau arsip didapatkan dari berbagai sumber, koran, internet, foto pendukung yang sudah ada, maupun foto yang dihasilkan sendiri, serta sumber data lain yang dapat dijadikan sebagai data pelengkap.

E. Metode Pengumpulan Data

Seorang penulis harus melakukan kegiatan pengumpulan data. Kegiatan pengumpulan data merupakan prosedur yang sangat menentukan baik tidaknya suatu penelitian. Metode pengumpulan data merupakan tehnik

atau cara-cara yang dapat digunakan riset untuk mengumpulkan data.⁴ Adapun metode pengumpulan data yang digunakan penulis adalah sebagai berikut :

1. Observasi

Observasi adalah pengamatan dan pencatatan yang sistematis terhadap gejala-gejala yang diteliti.⁵ Penggunaan metode observasi dalam penelitian atas pertimbangan bahwa data yang dikumpulkan secara efektif bila dilakukan secara langsung mengamati objek yang diteliti. Teknik ini penulis gunakan untuk mengetahui kenyataan yang ada di lapangan. alat pengumpulan data yang dilakukan dengan cara mengamati dan mencatat, menganalisa secara sistematis terhadap strategi Pemerintah Kota Makassar dalam mengimplementasikan moderasi beragama di Kota Makassar.

2. Wawancara

Wawancara merupakan suatu metode pengumpulan data yang dilakukan secara tatap muka, pertanyaan diberikan secara lisan dan diterima secara lisan pula.⁶

Jenis wawancara yang digunakan dalam penelitian ini adalah wawancara terpimpin yang dilakukan secara mendalam yaitu suatu cara mengumpulkan data atau informasi dengan cara langsung bertatap muka dengan informan agar mendapatkan data lengkap dan mendalam.⁷ Informan yang dimaksud dalam hal ini adalah Pemerintah Kota Makassar meliputi,

⁴Rachmat Kriyantono, *Teknik Praktis Riset Komunikasi, Dengan Kata Pengantar Oleh Burhan Bungin, Edisi Pertama*(Jakarta: Kencana, 2009), h.93

⁵Husain Usman, Pornomo Setiadi Akbar, *Metodologi Penelitian Sosial* (Edisi ketiga : Jakarta: Bumi Aksara, 2022), h.54.

⁶Nana Syaodih Sukmadinata, *Pengembangan Kurikulum Teori dan Praktek* (Bandung: Remaja Rosdakarya, 2009), h.222.

⁷Husain Usman, Pornomo Setiadi Akbar, *Metedologi Penelitian Sosial*, h.73.

Kepela bagian Kesejahteraan Rakyat, dan FKUB Kota Makassar, serta beberapa staff yang berpotensi bagi penelitian ini.

3. Dokumentasi

Metode dokumentasi adalah metode pengumpulan data dengan benda-benda tertulis seperti buku, majalah, dokumentasi, peraturan-peraturan, notulen rapat, catatan harian dan sebagainya.⁸ Berdasarkan pengertian tersebut, penulis dalam pengumpulan data dengan teknik dokumentasi berarti penulis melakukan pencarian dan pengambilan segala informasi yang sifatnya teks menjelaskan dan menguraikan hubungannya dengan arah penelitian. Data yang ingin diperoleh dari metode dokumentasi adalah data mengenai gambaran umum lokasi penelitian, dan historikalnya.

F. Instrumen Penelitian

Instrumen penelitian merupakan salah satu unsur yang sangat penting dalam pengumpulan data, instrumen harus relevan dengan masalah yang diteliti. Karena penelitian ini merupakan penelitian kualitatif, maka instrumen penelitiannya adalah penulis sendiri (*human instrument*). Penelitian kualitatif sebagai instrumen manusia yang menentukan fokus penelitian, memilih data melakukan pengumpulan data, menilai kualitas data, menganalisis data, menafsirkan data dan menarik kesimpulan tentang penemuan di lapangan.⁹

G. Teknik Pengolahan dan Analisis Data

Setelah semua data terkumpul dari sumber data di lapangan, maka data tersebut selanjutnya dianalisa secara deskriptif kualitatif. Analisis data

⁸Sutrisono Hadi, *Metodologi Research* (Yogyakarta: UGM Press, 1999), h. 27.

⁹Sugiyono, *Metode Penelitian Kombinasi (Mixed Methods)* (Cet. III; Bandung: Bandung Alfabeta, 2012), h. 306.

adalah suatu fase penelitian yang sangat penting karena dengan melalui analisis data inilah penulis memperoleh wujud dari penelitian yang dilakukan. Analisis data adalah proses mencari dan menyusun secara sistematis data yang diperoleh dari hasil wawancara, catatan lapangan dan bahan-bahan lainnya sehingga dapat dengan mudah dipahami dan temuannya dapat diinformasikan kepada orang lain.¹⁰

Adapun langkah-langkah yang digunakan dalam analisis data kualitatif adalah sebagai berikut:

1. *Reduksi data*, pada tahap ini dilakukan pemilihan antara relevan tidaknya antara data dan tujuan penelitian. Informasi dari lapangan sebagai bahan mentah diringkas, disusun lebih sistematis, serta ditonjolkan pokok-pokok yang penting sehingga lebih mudah dikendalikan.
2. *Display data* adalah penyajian dan pengorganisasian data kedalam satu bentuk tertentu sehingga terlihat sosoknya secara lebih utuh dalam penyajian data secara induktif, yakni menguraikan setiap permasalahan dalam pembahasan penelitian ini dengan cara pemaparan secara umum kemudian menjelaskan dalam pembahasan yang lebih spesifik.
3. *Verifikasi* dan penarikan kesimpulan, yaitu tahapan akhir analisis data dengan melibatkan kembali informan untuk memenuhi kriteria validitas dan dapat dipertanggungjawabkan.

¹⁰Sugiyono, *Metode Penelitian Kombinasi (Mixed Methods)* h. 306.

H. Pengujian Keabsahan Data

Teknik pemeriksaan keabsahan data tidak hanya digunakan untuk menyanggah apa yang telah dituduhkan kepada konsep penelitian kualitatif, yang mengatakan bahwa penelitian ini tidak bersifat ilmiah, tetapi teknik pemeriksaan keabsahan data ini merupakan sebagai tahapan yang tidak dapat dipisahkan dari tubuh pengetahuan pada penelitian kualitatif.

Pengujian Kredibilitas (*Credibility*) diperlukan Pada penelitian kuantitatif, kredibilitas disebut validitas internal. Dalam penelitian kualitatif, suatu data dapat dikatakan andal jika terdapat kesamaan antara peristiwa nyata yang dilaporkan penulis dengan peristiwa yang diteliti. Apabila dalam dunia industri ditemukan adanya konsumen yang mengeluhkan produk yang dibelinya tidak sesuai dengan iklan dan kemasan, merupakan hal yang penulis kaji lebih detail, yaitu tidak berhubungan dengan kualitas produk. Uji kredibilitas data atau kepercayaan data penelitian kualitatif terdiri atas perpanjangan pengamatan, meningkatkan ketekunan, triangulasi, analisis kasus negatif, menggunakan bahan referensi dan *member check*.¹¹

1. Perpanjangan pengamatan

Pada tahap awal penulis terjun ke lapangan, penulis masih dianggap orang asing, masih dicurigai, sehingga informasi yang disajikan kurang lengkap, tidak mendalam, dan kemungkinan banyak hal yang disembunyikan. Memperluas pengamatan ini, berarti hubungan antara penulis dan narasumber menimbulkan keterkaitan, semakin mesra (tidak ada jarak), semakin terbuka, saling percaya, sehingga informasi tidak lagi disembunyikan. Jika hubungan terjalin maka terdapat keadilan dalam

¹¹Sugiyono, *Metode Penelitian Kualitatif. Untuk Penelitian yang Bersifat: Eksploratif, Enterpretif, Interaktif, dan Konstruktif*. (Bandung: Alfabeta; 2017), h. 58

penelitian, dimana kehadiran peneliti tidak mengganggu aktivitas keseharian dari informan.

Perpanjangan pengamatan untuk menguji kredibilitas data penelitian, yaitu dengan mengamati benar atau tidaknya data yang diperoleh sebelumnya ketika diperiksa kembali di lapangan. Jika itu benar atau kredibel, penulis dapat menghentikan perpanjangan periode pengamatan di lapangan. Sebagai bukti bahwa penulis telah lolos uji kredibilitas, penulis dapat melampirkan bukti temuan tambahan berupa sertifikat pada laporan penelitian.¹²

2. Meningkatkan ketekunan

Penulis dapat meningkatkan ketekunannya dengan mengecek kembali keakuratan informasi yang ditemukan atau tidak, melakukan kembali observasi terus-menerus, membaca berbagai referensi buku dan hasil penelitian atau dokumentasi terkait, sehingga memperluas dan mempertajam visi penulis. Misalnya jika melihat sekelompok orang yang melakukan olahraga pagi hari, bagi sebagian orang aktifitas tersebut hanya sekedar sarana untuk menjaga kesehatan tubuh, namun penulis mungkin akan mempunyai pendapat berbeda setelah diteliti mendalam, sehingga diketahui bahwa olahraga pagi itu merupakan sarana transaksi.¹³

3. Triangulasi

Konsep metodologi penelitian kualitatif selanjutnya yang perlu diketahui adalah konsep triangulasi. Tujuan triangulasi adalah untuk meningkatkan kekuatan teoretis, metodologis dan interpretatif penelitian.

¹²Sugiyono, *Metode Penelitian Kualitatif*. h. 58

¹³Sugiyono, *Metode Penelitian Kualitatif*, h. 60

Triangulasi memverifikasi sumber menggunakan teknik dan waktu yang berbeda.¹⁴

a. Triangulasi sumber

Triangulasi sumber dapat dilakukan dengan memeriksa informasi dari berbagai sumber. Misalnya untuk menguji keandalan informasi tentang gaya manajemen Menteri Kesehatan, keakuratan informasi yang diperoleh dapat diuji kepada bawahan, atasan, dan rekan kerja. Data dari ketiga sumber yang berbeda tersebut tidak dapat dirata-ratakan seperti pada penelitian kuantitatif, namun dapat diuraikan, dikategorikan, mana pandangan yang sama, mana yang berbeda, dan mana yang spesifik pada ketiga sumber data tersebut. Data yang dianalisis dapat memberikan suatu kesimpulan yang kemudian dapat dipertemukan (*member check*) dengan ketiga sumber data tersebut. Data yang telah dianalisis tersebut dapat menghasilkan suatu kesimpulan yang selanjutnya dapat dilakukan kesepakatan (*member check*) dengan tiga sumber data tersebut.¹⁵

b. Triangulasi teknik

Triangulasi teknik dapat dilakukan dengan cara memverifikasi data dari sumber yang sama namun menggunakan teknik yang berbeda. Misalnya, informasi yang diperoleh melalui wawancara mendalam kepada informan mengenai persepsi, ide, keinginan, sikap, gaya hidup, dan lingkungan masyarakat mengenai produk yang tidak sesuai dengan iklan dan kemasan, kemudian diverifikasi kembali melalui observasi atau dokumentasi dengan

¹⁴Zamili M, "Menghindari dari Bias: Praktik Triangulasi dan Kesahihan Riset Kualitatif", *J Lisan Al-Hal* 7, no. 2 (2015): h. 283–302.

¹⁵Sugiyono, *Metode Penelitian Kualitatif*, h. 67

informan atau sebaliknya.¹⁶ Pada triangulasi teknik di perlukan elemen-elemen berikut :

1) Wawancara mendalam (*Indepth Interview*)

Sebagian besar sumber data penelitian kualitatif didasarkan pada wawancara mendalam, teknik ini menggunakan pertanyaan open-ended, dengan mengutamakan sikap etis terhadap informan yang sedang dipelajari.¹⁷ Data yang diperoleh berupa persepsi, pendapat, perasaan, dan pengetahuan.

2) Observasi (pengamatan)

Observasi merupakan salah satu dasar fundamental dari semua metode pengumpulan data dalam penelitian kualitatif, khususnya menyangkut ilmu- ilmu sosial dan perilaku manusia.¹⁸ Observasi ini dilakukan dengan pengamatan terhadap apa yang diteliti yang hasilnya dapat berupa gambaran yang ada di lapangan dalam bentuk sikap, tindakan pembicaraan, maupun interaksi interpersonal.

3) Dokumen

Dokumen merupakan sumber data yang digunakan untuk melengkapi penelitian, baik berupa sumber tertulis, film, gambar, (foto), dan karya-karya monumental, yang semuanya itu memberikan informasi bagi proses penelitian.¹⁹

Apabila dengan berbagai teknik tersebut menghasilkan data yang berbeda- beda satu sama lainnya, penulis dapat melakukan diskusi lebih

¹⁶Zamili M, "Menghindari dari Bias: Praktik Triangulasi dan Kesahihan Riset Kualitatif", h.70

¹⁷Hadi S, "Pemeriksaan Keabsahan Data Penelitian Kualitatif pada Skripsi" Ilmu Pendidik 1, no.22 (2016), h.74

¹⁸Hasanah H, "Teknik-Teknik Observasi (Sebuah Alternatif Metode Pengumpulan Data Penelitian Kualitatif Ilmu-Ilmu Sosial)", J at-Taqaddum 2, no.8 (2016): h. 21- 46.

¹⁹Sugiyono, *Metode Penelitian Kualitatif*, h. 73

lanjut kepada sumber data yang terkait hingga didapatkan kepastian dan kebenaran datanya.

4) Analisis kasus negatif

Kasus negatif merupakan suatu kondisi data/kasus yang berbeda dengan hasil penelitian. Analisis kasus negatif dapat dilakukan dengan melakukan pencarian data yang berbeda atau bahkan bertentangan dengan data yang telah ditemukan secara lebih mendalam.²⁰ Dengan demikian, temuan penelitian menjadi lebih kredibel.

5) Menggunakan bahan referensi

Bahan referensi merupakan bagian dari pendukung untuk membuktikan data yang ditemukan oleh penulis secara autentik.²¹ Sebagai contoh, data hasil wawancara mendalam dengan informan dilengkapi rekaman audio-visual saat dilakukannya wawancara mendalam.

6) Member check

Member check merupakan suatu proses pengecekan data kepada sumber data. Tujuan dilakukannya member check yaitu agar informasi yang diperoleh dalam laporan penelitian memiliki kesesuaian dengan apa yang dimaksudkan oleh sumber data atau informan. Member check dapat dilakukan setelah berakhirnya satu periode pengumpulan data. Mekanismenya dapat dilakukan secara individual, yaitu penulis menemui sumber data atau bertemu dalam forum diskusi kelompok.²² Pada proses ini data dapat ditambah, dikurangi, ataupun ditolak oleh sumber data hingga diperolehnya kesepakatan bersama, dapat berupa dokumen yang telah ditanda- tangani.

²⁰Sugiyono, *Metode Penelitian Kualitatif*, h. 136

²¹Sugiyono, *Metode Penelitian Kualitatif*, h. 138

²²Sugiyono, *Metode Penelitian Kualitatif*, h. 140

BAB IV

HASIL PENELITIAN DAN PEMBAHASAN

A. Implementasi Program Moderasi Beragama Pemerintah Kota Makassar

Upaya mengimplementasikan moderasi beragama, maka pemerintah kota Makassar mengukung program yang bertujuan menjaga kerukunan umat beragama di Kota Makassar, yaitu Penguatan Keimanan Umat Untuk Semua dan Berkolaborasi dengan lembaga yang bergerak untuk menjaga kerukunan umat beragama dalam hal ini FKUB Makassar (Forum Kerukunan Umat Beragama).

1. Penguatan keimanan umat untuk semua

Kota Makassar dianut oleh 6 agama yang diakui, maka Walikota Makassar Danny Pomanto mengemukakan program penguatan keimanan umat untuk semua sebagai upaya merangkul semua agama untuk melindungi kota Makassar. Kepala bagian Kesra Makassar mengatakan bahwa tujuan dari penguatan keimanan umat adalah menyeru untuk semua agama agar berbondong-bondong melaksanakan ibadah masing-masing sesuai dengan kepercayaannya, misalnya umat Islam, pemerintah kota selalu menyediakan tempat ibadah dan beberapa majelis-majelis ilmu untuk meningkatkan keimanan, dan begitupun dengan semua agama yang ada kota Makassar.¹ Upaya ini dilakukan dengan tujuan masyarakat di kota Makassar bisa meningkatkan ketahanan spritualnya, sehingga masyarakat yang merasa aman akan terus berdatangan dengan untuk meningkatkan pendapatan disisi

¹Muhammad Syarief, Kepala bagian Kesra Makassar, *Wawancara*, Makassar, 20 mei 2024

lain juga pemerintah merasa terbantu dengan kondisi perekonomian yang membaik. Urgensi dari program keimanan umat adalah keragaman pendapat atau persepsi tentang moderasi, maka pemerintah kota Makassar menyediakan ruang-ruang bagi umat beragama yang bertujuan menjaga dan meningkatkan pemahaman spiritual masyarakat kota Makassar.

Melalui penguatan keimanan umat diharapkan para tokoh agama dan para pekerja agama seperti Guru Mengaji, Imam Masjid, Guru Sekolah Minggu, Pendeta, Pastor bisa selalu memberikan pemahaman yang baik kepada umatnya dan mengedepankan rasa persaudaraan serta saling menghormati antar pemeluk agama dan menjaga keamanan sesuai dengan anjuran agama masing-masing.²

Maksudnya perkuatan keimanan umat ini adalah bentuk edukasi dari ajaran agama masing-masing untuk beribadah dan meningkatkan ketakwaan serta menghargai agama masing masing, karena semua agama pasti mengajarkan nilai-nilai moral dan tidak mungkin juga ada agama yang memberikan pemahaman yang radikal.

Bentuk lain dari penguatan keimanan umat adalah menghidupkan program-program keagamaan di lorong wisata. Longwis(lorong wisata) sebagai bentuk dari pemerataan pembangunan di Makassar, didesain dengan model intagramable, sehingga masyarakat yang aktif di dunia maya menjadikan program unggulan dari pemerintah kota sebagai objek wisata.

²Ali Harpan, PPTK Bina Mental dan Spiritual, *Wawancara*, Makassar, 20 Mei 2024

Gambar 4.2 Lorong wisata Di Makassar



Sumber data :Sindonews.net

Tidak hanya sebagai objek wisata, tapi juga sebagai wadah dari penguatan keimanan umat dengan menyisir beberapa longwis yang ada di Makassar. Hal ini didasari pada keadaan sosial masyarakat, baik itu persoalan kenakalan remaja atau kekerasan dalam rumah tangga. Dalam sebuah pertemuan yang dihadiri ketua FKUB makassar Danny Pomanto (Walikota Makassar) mengatakan bahwa kemesraan dalam keberagaman di masyarakat sangat berefek baik, karena cara pandang dalam beragama, keteladanan, anak-anak yang dijaga dan begitupun dengan orang tua akan memberikan efek bagi kota Makassar.³

Pengenalan moderasi beragama di Kota Makassar dimulai dari penguatan keimanan umat yang berdasar pada ajaran agama masing-masing, dengan ini masyarakat bisa dengan fokus melaksanakan ibadah masing-masing tanpa mengganggu ajaran keyakinan lain dan begitupun dengan sebaliknya.

2. Kolaborasi pemerintah kota makassar dengan FKUB

Forum Kerukunan Umat Beragama (FKUB) adalah forum yang dibentuk oleh masyarakat dan difasilitasi oleh pemerintah dalam membangun dan memberdayakan umat beragama untuk kerukunan dan

³Arifuddin Ahmad, Ketua FKUB, *Wawancara*, Makassar, 13 Mei 2024

kesejahteraan. Tugas pokok FKUB menurut pasal 8 ayat (1) PBM No. 9 dan 8 Tahun 2006 adalah *pertama*, melakukan dialog dengan tokoh agama dan tokoh masyarakat. *Kedua*, mempertimbangkan keinginan organisasi keagamaan dan aspirasi masyarakat. *Ketiga*, menyalurkan upaya organisasi keagamaan dan masyarakat pada materi kebijakan pemerintah pusat/walikota dalam bentuk rekomendasi. Keempat, melakukan sosialisasi peraturan perundang-undangan agama serta kebijakan terkait kerukunan umat beragama dan pemberdayaan masyarakat. dan kelima, mengirimkan surat rekomendasi untuk mengajukan permohonan rumah ibadah.⁴

FKUB Makassar memiliki program tersendiri yang tidak lain tujuannya menjaga kerukunan umat beragama di kota Makassar. Arifuddin Ahmad dalam sebuah pertemuan di kediaman walikota Makassar mengatakan bahwa, program penguatan keimanan umat untuk semua sudah sepatutnya didukung penuh oleh FKUB karena itu adalah misi dari agama-agama, kemudian menjaga ahlak moral anak menjadi tujuan bangsa.⁵ Penghindaran akan sikap yang berlebihan dengan mendorong sikap moderat terhadap berbagai cara hidup, keadilan dan keseimbangan. Moderasi beragama merupakan proses pemahaman dan sumber pengamalan ajaran agama secara adil dan seimbang untuk menghindari perilaku ekstrim atau berlebihan. Koordinasi antara FKUB dan pemerintah dalam melaksanakan program seperti dialog, penguatan moderasi beragama, mekanisme pendirian tempat ibadah merupakan upaya menciptakan kerukunan. Kegiatan ini kemudian

⁴Badan Kesatuan Bangsa dan Politik, *Peraturan Bersama Menteri Agama dan Menteri Dalam Negeri Nomor 9 dan 8 Tahun 2006* (Jakarta: BALITBANG Kementerian Agama R.I, 2010), h. 44.

⁵Arifuddin Ahmad, Ketua FKUB, *Wawancara*, Makassar, 13 mei 2024

menjelma menjadi komunitas dengan memberikan dana berupa anggaran dukungan pemerintah daerah.⁶

Sosialisasi yang dilakukan dimasyarakat ada 2 bentuk sosialisasi yaitu sosialisasi formal yang di selenggarakan dikantor kelurahan dan sosialisasi non formal biasanya dilakukan dengan datang ke tempat-tempat ibadah suatu agama.

Berikut model penguatan moderasi beragama yang diterapkan oleh FKUB Kota Makassar, diantaranya:

Gambar 4.2 Pola Penguatan moderasi



Pemerintah mengkoordinasikan kegiatan dengan lembaga-lembaga yang mewakili masing-masing agama, kemudian melaksanakan kegiatan yang bertujuan untuk menjaga kerukunan umat beragama, yang dibantu oleh pemerintah daerah melalui dana hibah. Begitu pula mekanisme antara pemerintah dan FKUB dalam pelaksanaan program pemerintah sejalan dengan program pemerintah kota, yaitu memperkuat kepercayaan masyarakat.

Alhamdulillah kita bisa turut membantu pemerintah dalam menjalankan program penguatan keimanan umat dari lorong ke lorong dengan mengadakan sosialisasi seputar perkuat keimanan. Dan

⁶Muhammad Qasim, Sekretaris FKUB, *Wawancara*, Makassar 17 mei 2024.

mekanismenya dari kurang lebih 40 orang di bagi 2-3 orang per kecamatan di Makassar.⁷

Lebih lanjut sekretaris FKUB mengatakan bahwa pemerintah sejauh ini wajib di apresiasi penuh, karena ditahun 2023 pendanaan yang diberikan oleh pemerintah memasuki urutan ke 3 paling besar, dan targetnya ditahun 2025 akan mengalami peningkatan dari masa bakti sebelumnya.⁸ FKUB Makassar memasang target ditahun bakti selanjutnya dengan menaikkan angka rekor yang di cetak pada masa bakti sebelumnya dengan lebih kuat dalam mendukung pemerintah kota dalam menjalankan program Penguatan keimanan umat untuk semua. Upaya ini dilakukan agar eksistensi FKUB dan nilai-nilai kerukunan dapat terealisasikan dalam bermasyarakat.

Kolaborasi dengan pihak pemerintah dengan pihak FKUB merupakan strategi untuk meningkatkan efektifitas dalam menjaga kerukunan antar umat beragama di kota Makassar, yaitu dengan mendukung program pemerintah sekaligus FKUB sebagai organisasi yang berada di bawah naungan pemerintah, hal ini juga meningkatkan eksistensi FKUB dimasyarakat dengan upaya penguatan keimanan umat untuk semua.

Tidak hanya itu Pemerintah Kota dan FKUB mengidupkan lorong wisata dengan sosialisasi sebagai bentuk kolaborasi antara program unggulan pemerintah Kota Makassar yaitu Lorong Wisata dengan Forum Kerukunan Umat Beragama dengan mendelegasikan 3 orang per Kecamatan untuk melakukan sosialisasi umat beragama.

Program penguatan keimanan umat merupakan langkah awal sebagai metode dakwah struktural pemerintah Kota Makassar sebagai upaya menjaga ketahanan spiritual masyarakat kota Makassar sekaligus menjaga kerukunan

⁷ Arifuddin Ahmad, Ketua FKUB, *Wawancara*, Makassar, 13 Mei 2024

⁸ Muhammad Qasim, Sekretaris FKUB, *Wawancara*, Makassar 17 Mei 2024

antar umat beragama, program ini dikolaborasikan dengan lembaga atau Forum Kerukunan Umat Beragama yang bertujuan agar masyarakat akan disibukkan dengan kegiatan-kegiatan yang bernilai positif serta sikap moderat juga akan melekat pada diri seorang umat beragama.

B. Dakwah Struktural Pemerintah Kota Dalam Merealisasikan Program Moderasi Beragama Di Kota Makassar

Dalam merealisasikan Program pemerintah Kota Makassar, maka dengan menggunakan metode dakwah *Al Hikmah* yaitu dengan memperhatikan situasi dan kondisi di Kota Makassar kemudian metode dakwah *Al Mau'izah Hasanah* yakni memberikan pengajaran yang baik kepada masyarakat Kota Makassar dengan tujuan moderasi beragama.

1. Al-Hikmah

Untuk merealisasikan moderasi beragama maka perlu memperhatikan situasi dan kondisi setempat atau mengidentifikasi potensi yang menjadi acuan untuk melaksanakan program penguatan keimanan umat yaitu dengan menggunakan metode dakwah *Al-Hikmah*.

Makassar sebagai ibukota provinsi Sulawesi Selatan dan sekaligus menjadi pintu yang terletak antara pulau-pulau sehingga imigran dari luar banyak yang masuk dari berbagai suku bangsa, hal ini menjadi pemicu dari munculnya perbedaan pendapat dari segi keagamaan. Beragam suku dan bangsa di Makassar seperti masyarakat Tionghoa, Arab, India dan berbagai bangsa dari negara Barat ada di Makassar, sehingga beragam persepsi menjadi tantangan utama bagi pemerintah kota Makassar untuk mengimplementasikan Moderasi beragama.

Menurut Arifuddin Ahmad moderasi beragama memberikan karpet merah bagi semua, baik itu masyarakat muslim, konghucu, nasrani hindu dan budha. Moderasi beragama sebenarnya targetnya adalah kelompok-kelompok ultra-konservatif dan ultra-liberalisme.⁹ Semangat moderasi beragama adalah menemukan titiktemu dua kutub, disatu sisi ada pemeluk agama yang ekstrem dan meyakini kebenaran suatu teks agama serta menganggap sesat ajaran lain. Disisi lain umat beragama yang yang mendewakan akal sehingga mengabaikan kesucian agama atau mengorbankan dasar ajaran agamanya demi toleransi yang tidak pada tempatnya kepada pemeluk agama lain. Kelompok ini biasa disebut ekstrem liberal.

Selain itu, Ketua FKUB Kota Makassar memberikan pemahaman kepada masyarakat melakukan sosialisasi moderasi beragama untuk menguatkan keimanan di 14 kecamatan Kota Makassar. Upaya ini dilakukan untuk menghindari adanya penggiringan opini dari masyarakat beragama bahwa insiden tersebut tidak melibatkan suatu kelompok agama tertentu karena sejatinya semua agama mengajarkan kedamaian dan keselamatan.

Pluralisme tidak hanya menjadi pemicu konflik sosial, namun dapat merambah ke pemahaman keagamaan. Menurut Arifuddin Ahmad, perlu diketahui juga ciri-ciri dari fenomena perilaku beragama yang berlebihan, seperti:

- a) Teologi, paham ini seringkali menganggap dirinya sebagai pernyataan kebenaran yang paling benar dan menganggap keyakinan orang lain sebagai hal yang tidak benar, menjadi sesat/tidak melihat bahwa ada kepercayaan terhadap agama lain selain agamanya, sehingga dapat menimbulkan sikap ekstrim.

⁹Arifuddin Ahmad, Ketua FKUB, *Wawancara*, Makassar, 13 Mei 2024

- b) Ibadah, tanpa menghargai penafsiran kitab suci, aliran atau mazhab orang lain, yang dapat menimbulkan fanatisme, dan
- c) Muamalah, terciptanya hubungan sosial antar agama, ras, suku, golongan, budaya yang berbeda.¹⁰

Perbedaan pandangan dalam keragaman sudah pasti ada, dan itu menjadi tantangan dalam menjaga kerukunan umat beragama, namun perbedaan pandangan dalam keragaman di Kota Makassar tidak hanya antar agama tapi juga perbedaan pandangan dalam beragama misalnya, sebuah aliran dalam agama yang mengaku pernah bertemu dengan Tuhan. Seperti dalam sebuah wawancara dengan Bapak Darius Allo Tangko mengatakan bahwa :

Ada golongan yang mengaku bertemu Tuhan, aliran ini dinyatakan sesat karena banyak menyimpang dari ajaran Islam. Dalam hal ini FKUB dan MUI melakukan pendekatan dan mengusulkan kesepakatan dengan MUI Makassar bahwa aliran sesat tidak akan menyebar hingga aliran sesat tersebut pada akhirnya tidak ada lagi dan berkembang.¹¹

Dengan beberapa fenomena yang terjadi, Makassar memiliki banyak persepsi tentang keagamaan sehingga hal ini memicu munculnya fantasi yang berlebihan perihal agama tertentu serta menjadi penyebab utama munculnya sikap ekstrem. Lalu tidak ada konflik antar agama dari segi perbedaan antar agama, namun kejadian pelaku bom bunuh diri pria dan wanita di Katedral menimbulkan persepsi bahwa kejadian tersebut disebabkan oleh suatu agama. Oleh karena itu, untuk menghindari sikap-sikap intoleransi, dialog dengan berbagai agama merupakan cara untuk memahami hal ini guna menciptakan kerukunan, perdamaian, dan toleransi antar umat.¹²

¹⁰Arifuddin Ahmad Ketua FKUB, *Wawancara*, Makassar, 13 Mei 2024

¹¹Darius Allo Tangko, Bidang Pendirian Rumah Ibadah, *Wawancara*, Makassar, 17 Mei 2024.

¹²Arifuddin Ahmad, Ketua FKUB, *Wawancara*, Makassar, 13 Mei 2024

Dakwah *Al-hikmah* dari program penguatan keimanan umat untuk semua adalah keberagaman yang ada di Kota Makassar menjadi alasan utama dari program ini, tidak hanya itu perbedaan pandangan juga menjadi hal yang menjadi pemicu munculnya sikap intoleran dan insiden-insiden yang sebenarnya tidak mengatasnamakan kelompok agama tertentu, namun karena adanya penggiringan opini yang berakar dari keragaman suku bangsa, maka penilaian tentang suatu insiden akan melihat identitas dari pelaku.

2. Al-Mau'izah Hasanah

Program Penguatan keimanan umat merupakan cara untuk menjaga kerukunan umat antar keyakinan di Kota Makassar dengan menghadirkan kajian atau seminar keagamaan yang bertujuan meningkatkan keimanan masyarakat.

Dalam merealisasikan Penguatan keimanan berbasis lorong terbagi menjadi beberapa indikator :

a. Pengajian lorong dan *Tahfidz Weekend*

Pengajian lorong dilaksanakan oleh bagian kesejahteraan rakyat, dengan menghadirkan beberapa pembina dan muballigh yang berkompeten dan telah mengikuti pelatihan yang diadakan oleh pemerintah kota Makassar. Peserta dari pengajian ini bervariasi, mulai dari kalangan anak-anak sampai dengan yang sudah berumah tangga.

Pembinaan qori' dan hafidz atau biasa disebut dengan *tahfidz weekend*, yang dilaksanakan setiap seminggu sekali, pembina yang di pilih juga harus mengikuti beberapa rangkaian pelatihan dan berpengalaman dalam bidang Tahfidz.¹³

¹³Muhammad Syarief, Kepala bagian Kesra Makassar, *Wawancara*, Makassar, 20 Mei 2024

Pengajian lorong dan *tahfiz weekend* dimaksudkan agar pemahaman spiritual ditanamkan oleh orang tua dan pemerintah dengan tujuan anak-anak yang dibina sejak dini akan melahirkan generasi islam yang kuat, tidak hanya anak-anak tapi orang dewasa bahkan orang tua juga menjadi peserta dari Pengajian lorong dan *tahfiz weekend* sebagai pendidik untuk anak-anaknya dimasa yang akan datang.¹⁴

Pengajian lorong dan *Tahfiz Weekend* bermaksud memberikan pendidikan nilai-nilai keislaman sejak dini juga sebagai sarana untuk mencetak penghafal al-Qur'an sekaligus penanaman nilai-nilai yang terkandung dalam al-Qur'an. Upaya ini dilakukan untuk mendorong kesadaran akan pentingnya pemahaman spiritual sejak dini sehingga orang tua akan lebih sibuk mendidik anak-anaknya dengan al-Qur'an tanpa melibatkan ajaran di luar agama Islam.

b. Mendorong kehidupan toleransi

Upaya untuk menerapkan kerukunan antar umat beragama, pemerintah kota Makassar mengajak beberapa tokoh agama dan tokoh masyarakat dalam menghadiri audiensi, seperti FKUB, LDII, dan lembaga keagamaan yang lainnya. Dalam audiensinya pemerintah kota Makassar menekankan agar meningkatkan sikap saling menghargai dan anak-anak yang perlu dijaga begitupun dengan sebaliknya.¹⁵

FKUB sering dilibatkan dalam setiap permasalahan atau peristiwa, hampir semua fungsi terlibat, seperti kepolisian, pengurus FKUB. Misalnya pada hari libur besar atau akhir tahun, FKUB diikutsertakan setiap hari. Masalah organisasi, toleransi, pelaksanaan hari libur penting. Pada Juli dan Agustus 2022, FKUB akan bekerja sama dengan Densus 88 untuk menyelidiki munculnya aliran baru. Bahkan Densus 88 mengaku meragukan aliran

¹⁴Ali Harpan, PPTK Bina Mental dan Spiritual, *Wawancara*, Makassar, 20 Mei 2024

¹⁵Arifuddin Ahmad, Ketua FKUB, *Wawancara*, Makassar, 13 Mei 2024

Wahda. Walaupun wahdah ada di kalangan anggota FKUB dan tidak ada masalah antar aliran wahdah, namun aliran wahdah sering mengikuti atau mengikuti acara orang lain bahkan agama lain.¹⁶

FKUB Kota Makassar mendukung program pemerintah Kota Makassar dalam menjaga kerukunan umat beragama melalui kolaborasi antara FKUB dengan pemerintah dalam merealisasikan program moderasi beragama. Selain itu, pemerintah juga tetap menjaga hubungan dengan tokoh-tokoh agama dengan mengeluarkan surat edaran dan regulasi.

Pemerintah Kota juga mengeluarkan surat yang dikeluarkan oleh badan kesatuan bangsa dan politik (kesbangpol) kepada tokoh-tokoh agama sebagai bentuk komunikasi tertulis dengan tujuan pengadaaan hari hari besar keagamaan dan tidak hanya itu pemerintah juga mengeluarkan surat perintah kepada pemilik-pemilik usaha untuk yang melibatkan orang-orang lapangan untuk tidak mengganggu masyarakat yang melakukan perayaan hari besar keagamaan.¹⁷

Komunikasi ke tokoh agama dan tokoh masyarakat hanya betuk persuratan yang di keluarkan dari kesbangpol dan juga larangan membuka hiburan malam pada saat hari besar keagamaan.¹⁸

Larangan membuka hiburan malam dari pemerintah kota Makassar sebagai bentuk kepedulian sosial masyarakat terhadap agama yang termasuk minoritas, sehingga kerukunan antar umat beragama dapat lebih terjaga dan masyarakat dapat beribadah dengan tenang.

¹⁶Usman Sofyan, Anggota Bidang Sosialisasi dan Pemberdayaan Umat FKUB, *Wawancara*, Makassar, 17 Mei 2024.

¹⁷Zainal Ibrahim, Kepala Badan Kesbangpol, *Wawancara*, Makassar, 19 Mei 2024

¹⁸Muhammad Syarief, Kepala bagian Kesra Makassar, *Wawancara*, Makassar, 20 Mei

3. Mendirikan rumah ibadah

Ketua FKUB Makassar juga menerima banyak keluhan dari masyarakat diantaranya pembangunan rumah ibadah yang tidak mendapat izin dari lurah setempat.

Masyarakat banyak mengeluh karena pembangunan rumah ibadah dari lurah setempat, penyebabnya karena kurangnya komunikasi antar masyarakat, tidak ada masalah dengan polusi dari proyek pembangunan itu, tapi ramah dan sopan juga sangat perlu, karena tidak mungkin ada rumah ibadah kalau tidak ada penganutnya sekitar pembangunan itu. Bisa dikatakan kita hidup berdampingan dan berilah sedikit sapaan atau senyuman, inilah yang menjadi misi kami dari FKUB untuk terus melakukan dialog kepada masyarakat.¹⁹

Dalam hal ini FKUB memberikan pemahaman terkait hal tersebut, dengan melakukan sosialisasi dan dialog, bahwa kunci utama dalam menjaga kerukunan adalah komunikasi yang baik. Tantangan dan peluang dalam mengimplementasikan moderasi beragama adalah berada dalam kemajemukan atau keragaman sehingga pemerintah kota Makassar dapat menemukan titik menyatukan keragaman yang ada di kota Makassar.

Dengan memperhatikan beberapa faktor dimiliki maka pemerintah kota Makassar membagi indikator untuk mengimplementasikan program Penguatan keimanan umat dari Penguatan keimanan umat di lorong wisata, bantuan dana pembangunan rumah ibadah dan kolaborasi dengan beberapa lembaga atau komunitas tertentu.

Dalam hal pembangunan rumah ibadah, pemerintah kota Makassar sudah menyiapkan anggaran dan lahan dengan tujuan masyarakat di kota Makassar bisa hidup berdampingan dalam keragaman, dengan ini kerukunan akan saling menguat.²⁰

Pemerintah sudah menyiapkan program kemudian mengadakan rumah ibadah berdasarkan populasi umat beragama. Pengadaan rumah

¹⁹ Muhammad Qasim, Sekretaris FKUB, *Wawancara*, Makassar, 17 Mei 2024

²⁰ Muhammad Syarief, Kepala bagian Kesra Makassar, *Wawancara*, Makassar, 20 Mei 2024

ibadah juga memperhatikan populasi umat sekitar yang akan dibangun rumah ibadah, karena jika tidak memperhatikan hal tersebut kekosongan dalam ibadah sangat mungkin terjadi bahkan menjadi bangunan yang dirusak.²¹

Maksudnya rumah ibadah yang tidak terpakai atau tidak ada penganut agama sekita rumah ibadah tersebut sangat memungkinkan munculnya tindakan anarkis yang merusak fasilitas. Maka pemerintah kota Makassar tidak memberikan izin mendirikan rumah ibadah apabila tidak ada penganut agama di sekitar yang akan didirikan rumah ibadah.

Pendirian rumah ibadah yang dilakukan oleh pemerintah kota dikolaborasikan dengan lembaga FKUB yang memiliki kepentingan serta kewajiban bagi lembaga itu sendiri untuk tetap menjaga kerukunan umat beragama di kota Makassar. FKUB melakukan survei tempat mengenai rumah ibadah yang akan didirikan dan pemerintah kota memberikan penganggaran dalam pembangunan rumah ibadah. Karena izin dan anggaran dari pemerintah tidak akan diberikan ketika penganut agama tertentu tidak memiliki populasi pada daerah yang akan didirikan rumah ibagad tersebut.

Realisasi dari program penguatan keimanan umat untuk semua merupakan bentuk dakwah struktural dengan metode *Al-Mau'izah Hasanah* yang dilakukan oleh pemerintah kota Makassar dalam menjalankan perintah-perintah keagamaan dalam bentuk penguatan keimanan umat untuk semua, sekaligus mendukung kerukunan dalam keragaman masyarakat kota Makassar. Dalam hal ini pemerintah menyiapkan sarana dan prasarana sebagai penunjang ibadah seperti pendirian rumah ibadah, pengajian, dan sosialisasi terkait kerukunan umat beragama.

²¹ Ali Harpan, PPTK Bina Mental dan Spiritual, *Wawancara*, Makassar, 20 Mei 2024

Dakwah Struktural dari program penguatan keimanan umat dipandang dengan menggunakan metode dakwah *Al-hikmah* yaitu menganalisa situasi dan kondisi sekitar untuk menjaga kehidupan toleransi antar umat beragama dan *Al-Mau'izah hasanah* adalah memberikan edukasi atau pengajaran yang baik kepada masyarakat dengan sarana program Tahfidz *Weekend* dan pengajian lorong serta turut mendukung kehidupan toleransi.

Dengan demikian metode *Al-Hikmah* beberapa pandangan keagamaan yaitu klaim kebenaran dari suatu pihak agama yang menyatakan kebenaran hanya milik agama yang dianutnya dan mengatakan bahwa agama selain agama yang dianutnya adalah ajaran yang sesat. Kemajemukan ini melahirkan perbedaan pandangan dari segi Teologi, yaitu menganggap bahwa agama yang benar adalah agama yang dianutnya, kemudian dipandang dari segi Ibadah, yaitu kelompok yang mengabaikan tafsir atau teks suci sebuah kitab tentang perintah beribadah sehingga menganggap bahwa cara ibadahnya yang benar sedangkan, kelompok yang lain dianggap tidak sah. Dan yang terakhir, Muamalah yaitu relasi yang mesti dibangun dalam perbedaan agama maupun perbedaan dalam beragama.

Metode dakwah *Al-Mau'izah Hasanah*, yaitu upaya menjaga kerukunan umat beragama adalah memberikan pengajaran yang baik dengan merealisasikan program penguatan keimanan umat melalui Pengajian lorong dan Tahfidz *weekend* serta memberikan edukasi tentang kehidupan dalam kemajemukan untuk menjaga kerukunan umat beragama di Kota Makassar. Juga meberikan pelayanan untuk pengadaan rumah ibadah yang mesti meperhatikan kondisi umat beragama di kota Makassar, serta membangun

dan memepkuat komunikasi antar tokoh agama berupa surat edaran dan regulasi terkasi moderasi beragama.

Upaya menciptakan Makassar yang moderat yaitu dengan membuka ruang untuk beberapa tokoh agama dan tokoh masyarakat dengan melakukan kajian/seminar/dialog keagamaan, mengadakan sebuah audiensi terkait kerukunan umat beragama di kota Makassar, dan melibatkan lembaga, forum, komunitas atau organisasi yang mendukung kerukunan umat beragama di Kota Makassar. Selain itu, komunikasi juga di keluarkan dalam bentuk tertulis seperti regulasi, surat keputusan atau surat perintah. Surat ini dimaksudkan agar semua umat beragama tidak mudah terprovokasi atau terpengaruh dengan beberapa insiden-insiden yang terlihat membawa identitas agama tertentu, padahal tidak ada unsur keagamaan dalam sebuah insiden yang terjadi.



BAB V

PENUTUP

A. Kesimpulan

Berdasarkan pembahasan dan penelitian di lapangan dapat di paparkan sebuah kesimpulan sebagai berikut :

1. Pemerintah kota Makassar mengukung program penguatan keimanan umat dengan tujuan agar semua umat beragama kembali memperkuat pemahaman pemahaman spirirtualnya, karena dengan 6 agama yang ada di Kota Makassar semua diakui dan mejadi kunci keselamatan dan kedamaian dalam bermasyarakat. Pemerintah juga berkolaborasi dengan FKUB Makassar dengan maksud menciptakan kerukunan umat dalam keragaman di Kota Makassar.
2. Dakwah struktural pemerintah Kota Makassar dalam merealisasikan moderasi beragama adalah dengan memperhatikan situsasi dan kondisi Kota Makassar (*Al-hikmah*), salah satu contoh yaitu terjadinya insiden bom bunuh diri di sebuah rumah ibadah yang menimbulkan pertanyaan dan pernyataan yang beredar dimasyarakat. Maka upaya pemerintah kota Makassar yaitu dengan menciptakan program penguatan keimanan umat yaitu Tahfidz Weekend dan pengajian lorong serta memberikan pengajaran yang baik (*Al-Mau'izah Hasanah*) dengan mendorong kehidupan toleransi.

B. Implikasi Penelitian

Berdasarkan hasil analisis penulis strategi pemerintah kota bagian Kesejahteraan Rakyat dalam mengimplementasikan moderasi beragama di Kota Makassar sangat dirasakan manfaatnya dalam menjalankan program yang mendukung moderasi beragama. Pemahaman mengenai makna moderasi beragama diharapkan dapat lebih terwujud pada semua kalangan, tidak hanya pemerintah selaku pelaksana dan anggota forum atau organisasi keagamaan, namun masyarakat lokal juga akan memahami pentingnya penguatan keimanan dan moderasi beragama.

Dari hasil analisis penulis, maka teori dakwah *Al-Mujadalah* sebagai bentuk dialog antar umat beragama sudah termasuk ke dalam metode *Al-Hikmah* yang mengamati kondisi sekitar dan *Al- Mau'izatil Hasanah* yang memberikan pengajaran yang baik agar kerukunan umat beragama tetap terjaga.

DAFTAR PUSTAKA

Al-Qur'an Al-Karim

- Afandi, Y. (2022). Implementasi Dakwah Struktural Di Kecamatan Timpeh Kabupaten Dharmasraya. *Sebatik*, 26(1), 131-138.
- Akhmadi, A. Moderasi beragama dalam keragaman Indonesia. *Inovasi-Jurnal Diklat Keagamaan*, 13(2), (2019), 45-55.
- Alfred, D. Chandler, *Strategy and Structure: Chapters in The History, of The Industrial Enterprise*. Cambridge Mass: MIT Press, 1962
- Ardina Sari, A., Asha, L., & Sagiman, S. Strategi Guru PAI dalam Menanamkan Nilai-Nilai Moderasi Beragama di SD Negeri 47 Rejang Lebong (Doctoral dissertation, IAIN CURUP). 2022
- Arif, Mahmud. *Menyelami Makna Kewahyuan Kitab Suci: Pesan Transformatif dan Edukatif al-Qur'an untuk Kehidupan*. Yogyakarta : Idea press, 2009.
- Arsyad, A. *Pokok-pokok manajemen*. Yogyakarta: Pustaka Pelajar. 2003
- Azra, Azyumardi (ed.). *Kerukunan Umat Beragama Pilar Utama Kerukunan Berbangsa, Butir-Butir Pemikiran*. Jakarta: BPK Gunung Mulia, 2006.
- Budiani, Meita Santi. "Perbandingan pengelolaan sumber daya manusia dalam organisasi pemerintah dan non pemerintah." *Jurnal Psikologi Teori dan Terapan* 1.2 (2011): 88-95.
- Cahyarini, Farida Dwi. "Implementasi Digital Leadership dalam Pengembangan Kompetensi Digital pada Pelayanan Publik." *Jurnal Studi Komunikasi Dan Media* 25.1 (2021): 47-60.
- Dewantara, M. I., & BT, S. A. Z. A. (2021). Dakwah Struktural Habib Ali Alwi Bin Thohir Sebagai Wakil Rakyat Pada Parlemen Pemerintahan. *Wasilatuna: Jurnal Komunikasi dan Penyiaran Islam*, 4(1), 62-76.
- Djadjuli, D. Peran pemerintah dalam pembangunan ekonomi daerah. *Dinamika:Jurnal Ilmiah Ilmu Administrasi Negara* (2018), 5(2), 8-21.
- Dynash, J. *Demokrasi Indonesia* Blogspot.com:<https://demokrasiindonesia.blogspot.com/2014/10> (2023, november 01)
- ERNIATI, E. *Peranan Kementerian Agama Dalam Mengimp Lementasikan Konsep Moderasi Beragama Di Kabupaten Sinjai* (Doctoral dissertation, UNIVERSITAS ISLAM AHMAD DAHLAN). 2022.
- Fitriani, F., Muslim, H.H., Firmansyah, I., & Khaerani, I.F.S.R. Moderasi Beragama dalam Tafsir An-Nur Karya TM Hasbi Ash-Shiddieqy: Studi Tafsir QS Al-Baqarah: 143. *Gunung Djati Conference Series, Volume 4* (2021) *Proceedings The 1st Conference on Ushuluddin Studies*, 4, (2021). 346-358.
- Griffin, Ricky W. *Manajemen Jilid I*, Erlangga. Jakarta 2000
- Hasanah, H. Teknik-teknik observasi (sebuah alternatif metode pengumpulan data kualitatif ilmu-ilmu sosial). *At-Taqaddum*, (2017) 8(1), 21-46.
- Hasanuddin, M.. *Pemkot Makassar dan FKUB Perkuat Keimanan Umat*. Antara

- Sulsel:<https://makassar.antaraneews.com/berita/427549/pemkot-makassar-dan-fkub-sinergi-perkuat-keimanan-umat-di-lorong-wisata>.(2022, September 24)
- Imarah, Muhammad. "Islam Moderat Sebagai Penyelamat Peradaban Dunia", Seminar Masa Depan Islam Indonesia, Mesir: Al-Azhar University, (2006)
- Jannah, S. M. Nilai-Nilai Moderasi Beragama Dalam Buku Ajar Mata Pelajaran Pendidikan Agama Islam Dan Budi Pekerti Smk Kelas Xi Kurikulum 2013 (Doctoral dissertation, IAIN Ponorogo). 2021
- Kasahara, E. E. Manajemen Strategis Praktis. Yogyakarta: Loutan Pustaka. 2020
- Kathir, Ibn. Abu al-Fida'Isma'il bin Umar bin Kathir. Tafsir al-Quran al-Azhim 1999
- Kementerian Agama RI, Al-Qur'an dan Terjemahnya, Bandung: CV. Media Fitrah Rabbani, 2009.
- Kriyantono, R. Teknik Praktis Riset Komunikasi, dengan kata pengantar oleh Burhan Bungin. Edisi Pertama. Cet. IV. 2009.
- Kurniawan, A. Pengertian Pemerintah Menurut Para Ahli. Retrieved from Guru Pendidikan: www.gurupendidikan.co.id /pengertian-Pemerintah-menurut-para-ahli/(2017, Desember 01)
- Lexy, J. M. Metode penelitian kualitatif. Bandung:remaja Kertas Karya, 1998
- Mahmuddin,. "Dakwah Kontemporer dan Radikalisme Agama di Bulukumba." Al-Ulum 16.2 (2016): 454-473.
- Muhammad, F. A. Implementasi moderasi beragama dan berbangsa di indonesia menurut pemikiran kh. Ahmad dahlan (Bachelor's thesis, Fakultas Syariah dan Hukum UIN Syarif Hidayatullah Jakarta). (2020)
- Muhdina, D. Kerukunan Umat Beragama Berbasis Kearifan Lokal Di Kota Makassar. Jurnal Diskursus Islam, (2015), 3(1).
- Nasution. Metode Naturalistik Kualitatif Bandung: Tarsinto. 43, 1996
- Nur, Afrizal. dan Mukhlis, "Konsep Wasathiyah Dalam Al-Qur'an: (Studi Komparatif Antara Tafsir At-Tahrir Wa At-Tanwir Dan Aisar At-Tafsir)", Jurnal An-Nur, Vol. 4, No. 2, 2015
- Nuramalia. Definisi Pemerintah dan Pemerintahan. Retrieved from Wordpress.com:<https://nuramelia99.wordpress.com/2014/07/02/pemerintah-dan-pemerintahan/comment-page-1/>(2014, july 2)
- Nurdin, Fauziah. "Moderasi Beragama menurut Al-Qur'an dan Hadist." Jurnal Ilmiah Al-Mu ashirah: Media Kajian Al-Qur'an dan Al-Hadits Multi Perspektif 18.1 (2021): 59-70.
- Pemerintah Kota Makassar, Profil kota Makassar, <https://makassarkota.go.id/sejarah-kota-makassar/>(Tahun 2020)
- Poerwodorminta, WJ. S. Kamus Umum Bahasa Indonesia. Jakarta: Balai Pustaka, 1996.
- Pongantung, Maria Christina, Salmin Dengo, and Rully Mambo. "Manajemen Strategis Pemerintah Desa dalam Meningkatkan Kualitas Pelayanan

- Publik di Desa Motoling Dua Kecamatan Motoling Kabupaten Minahasa Selatan." *Jurnal Administrasi Publik* (2021).7.103
- Pusat Bahasa, P. N. Kamus besar bahasa Indonesia. 2008
- Ramli, M. (2017). Kepemimpinan inovatif dalam implementasi kebijakan strategis pemerintah kota makassar. *Jurnal politik profetik*, 5(2), 168-184.
- Ramli, R. (2019). Moderasi Beragama bagi Minoritas Muslim Etnis Tionghoa di Kota Makassar. *KURIOSITAS: Media Komunikasi Sosial dan Keagamaan*, 12(2), 135-162.
- Republik Indonesia, Undang-undang RI (peraturan presiden). Tentang Penguatan Moderasi Beragama. No. 58, 2023
- Rida, M. M. Moderasi Beragama Perspektif Al-Qur'an dalam Kurikulum 2013 PAI Jenjang Menengah Atas (Doctoral dissertation, Institut PTIQ Jakarta). 2022
- Shihab, Muhammad Quraish Tafsir al Misbah: Pesan, Kesan dan Keserasian Al Qur'an, Jakarta: Lentera Hati, 2002.
- Sugiyono. Metode Penelitian Kualitatif, Bandung: Alfabeta, 2017
- . Metodologi Penelitian Kombinasi. Cet. III Bandung : Alfabeta, 2013
- . Statistik Untuk Kualitatif. Bandung :Alfabeta. 35, 2005
- Suhartawan, B. Wawasan Al-Quran Tentang Moderasi Beragama. *Ulumul Qur'an: Jurnal Kajian Ilmu Al-Qur'an dan Tafsir*, (2021). 1(2), 50-64.
- Sukmadinata, N. S. Pengembangan kurikulum teori dan praktik. Rosda. . 2020
- Sule, E. T., & Saeful, K. Pengantar manajemen. Prenada Media. 2019.
- Supanto, Fajar. "Manajemen Strategi Organisasi Publik dan Privat" 2019.
- Syahrudin, S. (2020). Kontribusi Dakwah Struktural dan Dakwah Kultural dalam Pembangunan Kota Palopo. *LENTERA*.
- Syahputra, A. E. A. (2021). Metode Dakwah Perspektif Quraish Shihab (Analisis Terhadap QS. Al Nahl: 125–128 Dalam Tafsir Al Misbah).
- Usman, H., & Akbar, P. S. Metodologi Penelitian Sosial (Edisi Ketiga). Bumi Aksara, 2022
- Zamili, M. Menghindar dari Bias: Praktik Triangulasi dan Kesahihan Riset Kualitatif. *LISAN AL-HAL: Jurnal Pengembangan Pemikiran Dan Kebudayaan*, (2015), 9(2), 283-304.

RIWAYAT HIDUP



Peneliti bernama Muh. Rezky, lahir pada tanggal 22 July 2002 di Kelurahan Lapai, Kec. Ngapa, Kab. Kolaka Utara, Provinsi Sulawesi Tenggara. Anak pertama dari tiga bersaudara dari pasangan bapak Muh. Tahir dan ibu Rosmaniarti. Penulis memiliki hobi travelling. Jenjang pendidikan diawali pada usia 6 tahun dan mulai bersekolah di SDN 1 Lapai, dan melanjutkan ke jenjang Menengah Pertama di SMPN 1 Pakue Utara dan Menengah Atas di SMAN 1 Batuputih. Setelah itu, penulis melanjutkan pendidikannya ke jenjang perguruan tinggi melalui jalur UMM. Penulis sekarang sedang menjalankan studi di salah satu Universitas di Makassar yaitu Universitas Islam Negeri Alauddin Makassar dan menjadi salah satu mahasiswa jurusan Manajemen Dakwah di Fakultas Dakwah dan Komunikasi terhitung sejak tahun 2020.