

**DAMPAK GAME ONLINE MOBILE LEGENDS TERHADAP
INTERAKSI SOSIAL SISWA SMAN 5 BULUKUMBA**



Skripsi

Diajukan untuk Memenuhi Salah Satu Syarat Meraih Gelar
Sarjana Ilmu Komunikasi (S.I.Kom) Jurusan Jurnalistik
pada Fakultas Dakwah dan Komunikasi
UIN Alauddin Makassar

Oleh:

SANDI PRATAMA
NIM: 50500120029

**FAKULTAS DAKWAH DAN KOMUNIKASI
UIN ALAUDDIN MAKASSAR
2024**

PERNYATAAN KEASLIAN SKRIPSI

Mahasiswa yang bertanda tangan di bawah ini :

Nama : Sandi Pratama
NIM : 50500120029
Tempat/Tgl. Lahir : Lembang, 25 Juli 2002
Jur/Prodi : Jurnalistik
Fakultas/Program : Dakwah dan Komunikasi
Alamat : Dusun Kalumpang, Desa Lembang, Kec Kajang
Judul : Dampak Game Online Mobile Legends Terhadap Interaksi Sosial Siswa SMAN 5 Bulukumba

Menyatakan dengan sesungguhnya dan penuh kesadaran bahwa skripsi ini benar adalah hasil karya sendiri. Jika di kemudian hari terbukti bahwa ia merupakan duplikat, tiruan, plagiat, atau dibuat oleh orang lain, sebagian atau seluruhnya, maka skripsi dan gelar yang diperoleh karenanya batal demi hukum.

Gowa, 02 Juli 2024

Penyusun



Sandi Pratama
50500120029

PENGESAHAN SKRIPSI

Skripsi berjudul "**Dampak Game Online Mobile Legends Terhadap Interaksi Sosial Siswa SMAN 5 Bulukumba**", yang disusun oleh saudara Sandi Pratama, NIM: 50500120029, mahasiswa Jurusan Jurnalistik pada Fakultas Dakwah dan Komunikasi UIN Alauddin Makassar, telah diuji dan dipertahankan dalam sidang Ujian Skripsi (Munaqasyah) yang diselenggarakan pada hari Selasa, tanggal 02 Juli 2024 M, bertepatan dengan tanggal 25 Dzulhijjah 1445 H, dinyatakan telah dapat diterima sebagai salah satu syarat untuk memperoleh gelar Sarjana Ilmu Komunikasi pada Jurusan Jurnalistik dengan beberapa perbaikan.

Gowa, 02 Juli 2024

DEWAN PENGUJI: Nomor SK 1697 Tahun 2024

Ketua	: Drs. Muh. Nur Latief, M.Pd.	(.....)
Sekretaris	: Haeruddin, S.Pd., M.Pd	(.....)
Munaqisy I	: Haidir Fitrah Siagian, S.Sos., M.Si., Ph.D	(.....)
Munaqisy II	: Hj. Andi Fauziah Astrid, S.Sos., M.Si	(.....)
Pembimbing I	: Prof. Dr. H. Misbahuddin, M.Ag	(.....)
Pembimbing II	: Irnawati, S.Sos., M.I.Kom.	(.....)

Diketahui oleh:
Dean Fakultas Dakwah dan Komunikasi
UIN Alauddin Makassar,



Prof. Dr. H. Abd. Rasyid Masri, M.Pd., M.Si., MM.
NIP. 19690827 199603 1 004

KATA PENGANTAR



الْحَمْدُ لِلَّهِ رَبِّ الْعَالَمِينَ وَالصَّلَاةُ وَالسَّلَامُ عَلَى أَشْرَفِ الْأَنْبِيَاءِ وَالْمُرْسَلِينَ وَعَلَى آلِهِ وَصَحْبِهِ أَجْمَعِينَ أَمَّا بَعْدُ

Assalamu 'alaikum Warahmatullahi Wabarakatuh.

Segala puji dan syukur peneliti panjatkan atas kehadiran Allah Swt yang telah menganugerahkan rahmat dan nikmat yang tiada hentinya kepada hamba-hamba-Nya. Suatu kesyukuran yang begitu besar karena atas izin dan petunjuk-Nyalah kepada peneliti, sehingga penelitian skripsi yang berjudul ***“Dampak Game Online Mobile Legends Terhadap Interaksi Sosial Siswa SMAN 5 Bulukumba”*** dapat diselesaikan dengan baik. Shalawat dan salam semoga tetap tercurahkan kepada Baginda Rasulullah Muhammad Saw, yang merupakan suri teladan bagi seluruh umat manusia yang mengantarkan manusia ke jalan yang diridhai Allah Swt.

Penyusunan skripsi ini dimaksudkan untuk memenuhi salah satu syarat dalam meraih gelar Sarjana Ilmu Komunikasi pada Program Studi Jurnalistik, Fakultas Dakwah dan Komunikasi, Universitas Islam Negeri Alauddin Makassar. Peneliti menyadari bahwa dalam penelitian skripsi ini banyak mengalami kendala, namun berkat Rahmat dari Allah Swt, bimbingan, dan bantuan dari berbagai pihak, serta do'a dari orang tua sehingga peneliti mampu menyelesaikan skripsi ini dengan baik.

Adanya dukungan berupa bantuan (moril maupun materil), motivasi, saran, dan petunjuk dari berbagai pihak sehingga skripsi ini dapat terselesaikan.

Melalui kesempatan ini, peneliti mengucapkan terimakasih yang tak terhingga kepada:

1. Rektor UIN Alauddin Makassar Prof. Drs. H. Hamdan Juhannis, M.A., Ph.D., dan Wakil Rektor I Prof. Dr. H. Kamaluddin Abunawas, M.Ag., Wakil Rektor II Dr. H. Andi Aderus, Lc., dan Wakil Rektor III M.A., Prof. Dr. Muhammad Halifah Mustamin, M.Pd., dan Wakil Rektor IV Prof. Dr. H. Muhammad Amri, Lc., M.Ag., beserta jajarannya yang telah memberikan kesempatan kepada peneliti untuk menimba ilmu di UIN Alauddin Makassar.
2. Dekan Fakultas Dakwah dan Komunikasi, Prof. Dr. H. Abd. Rasyid Masri, M.Pd., M.Si, M.M., dan Wakil Dekan I Dr. St. Aisyah BM., M.Sos.I., Wakil Dekan II Dr. Rahmawati Haruna, S.S., M.Si., Wakil Dekan III Dr. Syamsuddin AB, S.Ag., M.Pd., yang telah memberikan kesempatan kepada peneliti untuk menimba ilmu di Fakultas Dakwah dan Komunikasi.
3. Ketua Jurusan Jurnalistik dan Sekretaris Jurusan Jurnalistik Drs. Muhammad Nur Latief, M.Pd., dan Irnawati, S.Sos., M.I.Kom., yang tulus memberikan arahan, nasehat, motivasi, bimbingan dan pelayanan hingga peneliti dapat menyelesaikan kuliah.
4. Pembimbing I Prof. Dr. H. Misbahuddin, M.Ag., dan Pembimbing II Irnawati, S.Sos., M.I.Kom., yang telah meluangkan waktunya untuk membimbing, memberikan arahan dan masukan dalam menyelesaikan skripsi ini.

5. Munaqisy I Haidir Fitrah Siagian, S.Sos., M.Si.,P.hD., dan Munaqisy II Hj Andi Fauziah Astrid, S.Sos., M.Si., yang telah meluangkan waktunya untuk mengarahkan, dan memberikan saran kepada peneliti dalam penyusunan skripsi ini.
6. Seluruh dosen Jurnalistik, Bagian Tata Usaha dan Akademik yang telah senantiasa dengan sabar dan ikhlas dalam mendidik, menasehati dan memberikan motivasi kepada peneliti selama menempuh pendidikan di UIN Alauddin Makassar.
7. Terkhusus dan istimewa untuk orang tua saya Ibu Murniati. Untuk beliau skripsi ini peneliti persembahkan. Terima kasih atas pengorbanan, cinta, do'a, motivasi, semangat, nasihat dan juga tanpa lelah mendukung segala keputusan dan pilihan dalam hidup peneliti.
8. Teman-teman Jurusan Jurnalistik angkatan 2020. Terima kasih atas dukungan dan kerjasamanya selama menempuh pendidikan serta penyelesaian penyusunan skripsi ini. Semoga kita semua berhasil di jalannya masing-masing.
9. Semua pihak yang tidak dapat disebutkan satu persatu yang telah banyak membantu memberikan pemikiran demi kelancaran dan keberhasilan penyusunan skripsi ini.
10. Terima kasih untuk diri sendiri, karena telah mampu bertahan dan berusaha keras sejauh ini. Semoga tetap rendah hati.

Akhir kata, peneliti berharap skripsi ini akan memberikan manfaat bagi semua orang, terutama mahasiswa Fakultas Dakwah dan Komunikasi UIN Alauddin Makassar.

Wassalamu'alaikum Warahmatullahi Wabarakatuh.

Gowa, 02 Juli 2024

Penyusun,

Sandi Pratama
50500120029

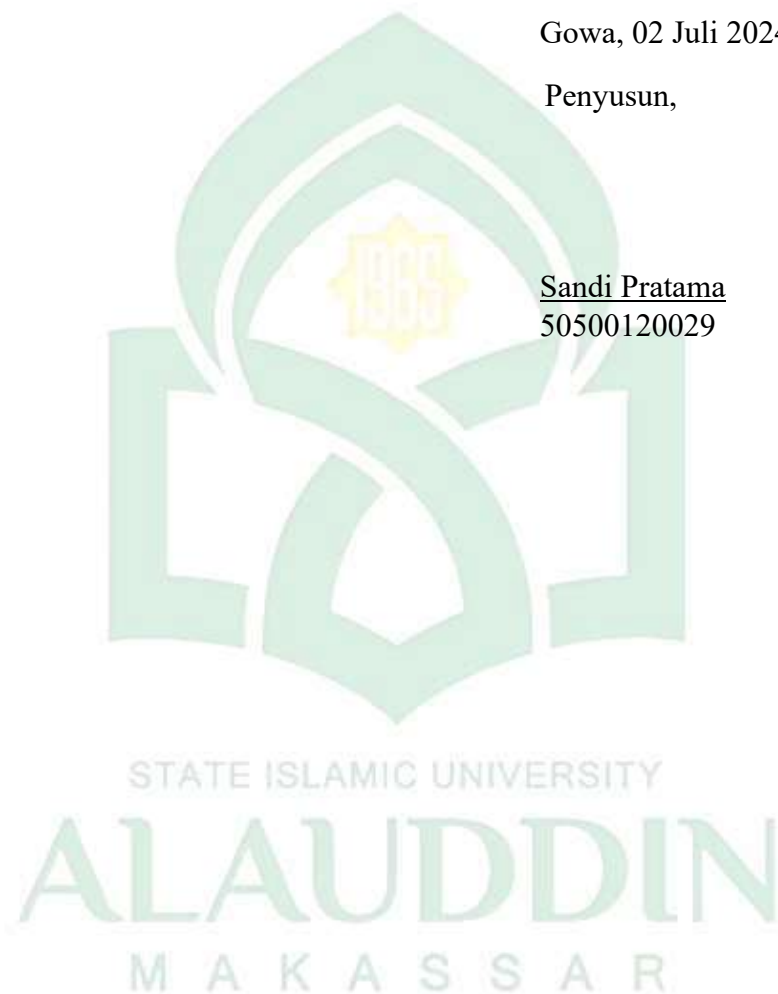

DAFTAR ISI

PERNYATAAN KEASLIAN SKRIPSI.....	Error! Bookmark not defined.
PENGESAHAN SKRIPSI	ii
KATA PENGANTAR.....	iv
DAFTAR ISI	viii
DAFTAR TABEL.....	x
PEDOMAN TRANSLITERASI	xi
ABSTRAK	xvi
BAB I PENDAHULUAN	1
A. Latar Belakang	1
B. Fokus Penelitian dan Deskripsi Penelitian.....	5
C. Rumusan Masalah	6
D. Kajian Penelitian Terdahulu	6
E. Tujuan dan Kegunaan Penelitian.....	10
BAB II TINJAUAN TEORETIS	12
A. Game Online	12
B. Interaksi Sosial	19
C. Dampak Game Online.....	23
BAB III METODE PENELITIAN.....	34
A. Jenis dan Lokasi Penelitian	34
B. Pendekatan Penelitian	35
C. Sumber Data.....	35
D. Metode Pengumpulan Data	36
E. Instrumen Penelitian.....	38
F. Teknik Pengolahan dan Analisis Data.....	38
BAB IV DAMPAK GAME ONLINE MOBILE LEGENDS TERHADAP INTERAKSI SOSIAL SISWA SMAN 5 BULUKUMBA.....	39
A. Gambaran Umum SMAN 5 Bulukumba.....	39
B. Ketertarikan Siswa Untuk Bermain Game Online Mobile Legends.....	41
C. Dampak Game Online Mobile Legends Terhadap Siswa	47
BAB V PENUTUP.....	60

A. Kesimpulan	60
B. Implikasi Penelitian.....	61
DAFTAR PUSTAKA	62
LAMPIRAN	65
RIWAYAT HIDUP	72



DAFTAR TABEL

Tabel 1. 1 Perbandingan Penelitian.....	8
Tabel 4. 1 Struktur Organisasi SMAN 5 Bulukumba.....	41



PEDOMAN TRANSLITERASI

A. *Transliterasi Arab-Latin*

Daftar huruf bahasa Arab dan transliterasi ke dalam huruf Latin dapat dilihat pada tabel berikut:

1. Konsonan

Huruf Arab	Nama	Huruf Latin	Nama
ا	Alif	tidak di lambangkan	Tidak di lambangkan
ب	Ba	B	Be
ت	Ta	T	Te
ث	Sa	S	es (dengan titikdiatas)
ج	Jim	J	Je
ح	Ha	H	ha (dengan titik dibawah)
خ	Kha	Kh	Ka dan ha
د	Dal	D	De
ذ	Zal	Z	zet (dengan titik di atas)
ر	Ra	R	Er
ز	Zai	Z	Zet
س	Sin	S	Es
ش	Syin	Sy	es dan ye
ص	Sad	Ws	es (dengan titik dibawah)
ض	Dad	D	de (dengan titik dibawah)
ط	Ta	T	te (dengan titik di bawah)
ظ	Za	Z	zet (dengan titikdibawah)
ع	'ain	'	apostrof terbaik
غ	Gain	G	Ge

ف	Fa	F	Ef
ق	Qaf	Q	Qi
ك	Kaf	K	Ka
ل	Lam	L	El
م	Mim	M	Em
ن	Nun	N	En
و	Wau	W	We
ه	Ha	H	Ha
ء	hamzah	'	Apostrof
ي	Ya	Y	Ye

Hamzah (ء) yang terletak di awal kata mengikuti vokalnya tanpa diberi tanda apa pun. Jika ia terletak di tengah atau di akhir, maka ditulis dengan tanda (').

2. Vokal

Vokal bahasa Arab, seperti vokal bahasa Indonesia, terdiri atas vokal tunggal atau monoftong dan vokal rangkap atau diftong.

Vokal tunggal bahasa Arab yang lambangnya berupa tanda atau harakat, transliterasi sebagai berikut:

Tanda	Nama	Huruf Latin	Nama
اَ	<i>Fathah</i>	A	A
اِ	<i>Kasrah</i>	I	I
اُ	<i>Dammah</i>	U	U

Vokal rangkap bahasa Arab yang lambangnya berupa gabungan antara harakat dan huruf, transliterasinya berupa gabungan huruf, yaitu:

Tanda	Nama	Huruf Latin	Nama
َ	<i>Fathah</i>	Ai	a dan i
ُ	<i>Kasrah</i>	Au	a dan u

3. Maddah

Maddah atau vocal panjang yang lambangnya berupa gabungan antara harakat dan huruf, transliterasinya berupa huruf dengan tanda, yaitu:

Tanda	Nama	Huruf Latin	Nama
...َ... ا	<i>fathah dan alif</i> atau <i>ya</i>	Ā	a dan garis di atas
ِ	<i>kasrah dan ya</i>	Ī	i dan garis di atas
و	<i>dammah dan wau</i>	Ū	u dan garis di atas

4. Tā' marbūtah

Transliterasi untuk *tā' marbūtah* ada dua, yaitu: *tā' marbūtah* yang hidup atau mendapat harkat fathah, kasrah, dan dammah, yang transliterasinya adalah [t]. Sedangkan *tā' marbūtah* yang mati atau mendapat harkat sukun transliterasinya adalah [h].

Kalau pada kata yang berakhir dengan *tā' marbūtah* diikuti oleh kata yang menggunakan kata sandang *al-* serta bacaan kedua kata itu terpisah, maka *tā' marbūtah* itu transliterasinya dengan [h].

5. Syaddah (Tasydid)

Syaddah atau *tasydid* yang dalam sistem tulisan Arab dilambangkan dengan sebuah tanda *tasydid* (ّ) dalam transliterasinya ini dilambangkan dengan perulangan huruf (konsonan ganda) yang diberi tanda *syaddah*.

Jika huruf ِ ber-*tasydid* di akhir sebuah kata dan didahului oleh huruf *kasrah* (ِ) (maka ia ditransliterasikan seperti huruf *maddah*(ī).

6. Kata Sandang

Kata sandang dalam sistem tulisan Arab dilambangkan dengan huruf ال (*alif lam ma'arifah*). Dalam pedoman transliterasi ini, kata sandang ditransliterasi seperti biasa, al-, baik ketika ia di ikuti oleh huruf *syamsiah* maupun huruf *qamariah*. Kata sandang tidak mengikuti bunyi huruf langsung yang mengikutinya. Kata sandang ditulis terpisah dari kata yang mengikutinya dan dihubungkan dengan garis mendatar (-).

7. Hamzah

Aturan transliterasi huruf hamzah menjadi apostrop (') hanya berlaku bagi hamzah yang terletak di tengah dan akhir kata. Namun, bila hamzah terletak di awal kata, ia tidak dilambangkan, karena dalam tulisan Arab ia berupa alif.

8. Penulisan Kata Arab yang Lazim digunakan dalam Bahasa Indonesia

Kata, istilah atau kalimat Arab yang ditransliterasi adalah kata, istilah atau kalimat yang belum dilakukan dalam bahasa Indonesia. Kata, istilah atau kalimat yang sudah lazim dan menjadi bagian dari perbendaharaan bahasa Indonesia, atau sudah sering ditulis dalam tulisan bahasa Indonesia, atau lazim digunakan dalam dunia akademik tertentu, tidak lagi ditulis menurut cara transliterasi di atas. Misalnya kata al-Qur'an (dari *al-Qur'an*), Alhamdulillah dan munaqasyah. Namun, bila kata-kata tersebut menjadi bagian dari satu rangkaian teks Arab, maka mereka harus ditransliterasi secara utuh.

9. Lafz al-Jalālah

Kata (الله) "Allah" yang didahului partikel seperti huruf *jarr* dan huruf lainnya atau berkedudukan sebagai *mudāf ilaih* (frase nominal), ditransliterasi tanpa huruf hamzah.

Adapun *tā marbūtah* di akhir kata yang disandarkan kepada *lafz al-Jalālah* ditransliterasi dengan huruf [t].

10. Huruf Kapital

Walau sistem tulisan Arab tidak mengenal huruf kapital (*All caps*), dalam transliterasinya huruf-huruf tersebut dikenai ketentuan tentang penggunaan huruf kapital berdasarkan pedoman ejaan Bahasa Indonesia yang berlaku (EYD). Huruf kapital, misalnya, digunakan untuk menuliskan huruf awal nama dari (orang, tempat, bulan) dan huruf pertama pada permulaan kalimat. Bila nama diri didahului oleh kata sandang (al-), maka yang ditulis dengan huruf kapital tetap huruf awal nama diri tersebut, bukan huruf awal kata sandangnya. Jika terletak pada awal kalimat, maka huruf A dari kata sandang tersebut menggunakan huruf kapital (AL). Ketentuan yang sama juga berlaku untuk huruf awal dari judul referensi yang didahului oleh kata sandang al-, baik ketika ia ditulis dalam teks maupun dalam catatan rujukan (CK, DP, CDK, dan DR).

11. Daftar Singkatan

Beberapa singkatan yang dibakukan adalah:

swt.	= <i>subhānahū Wa ta'ālā</i>
saw.	= <i>shallallāhu 'alaihi Wa sallam</i>
a.s.	= <i>'alaihi al-salām</i>
H	= Hijrah
M	= Masehi
I.	= Sebelum Masehi
W	= Lahir tahun (untuk orang yang masih hidup saja)
QS.../...:3	= QS al-Baqarah/2:3 atau QS Ali-'Imrān/3:3
HR	= Hadis Riwayat

ABSTRAK

Nama : SANDI PRATAMA

NIM : 50500120029

Judul : **Dampak Game Online Mobile Legends Terhadap Interaksi Sosial Siswa SMAN 5 Bulukumba**

Penelitian ini dilakukan di SMAN 5 Bulukumba. Penelitian ini bertujuan: 1) Untuk mengetahui ketertarikan siswa SMAN 5 Bulukumba untuk bermain *game online mobile legends*. 2) Untuk mengetahui dampak negatif dan positif *game online mobile legends* terhadap interaksi sosial siswa SMAN 5 Bulukumba.

Jenis penelitian ini adalah penelitian kualitatif, teknik pengumpulan data yang digunakan berupa observasi, wawancara dan dokumentasi. Informan dalam penelitian ini yaitu pemain *game online mobile legends*. Dalam proses wawancara peneliti melakukan wawancara terhadap informan yang berhubungan dengan dampak *game online mobile legends* terhadap interaksi sosial siswa.

Hasil penelitian ini menunjukkan bahwa ketertarikan siswa SMAN 5 Bulukumba untuk bermain *game online mobile legends* terhadap diri sendiri karena adanya tantangan/ tingkat kesulitan bermain *rank* yang menjadikan siswa terus bermain *game online mobile legends*. Siswa memiliki ketertarikan dan minat tersendiri pada *game online mobile legends* sejak mereka pertama kali mengenal *game online mobile legends*, sehingga mereka mudah berinteraksi dengan siswa yang membicarakan *game online mobile legends*. Dengan adanya tantangan yang kuat dalam persaingan *game online mobile legends* menjadikan siswa lebih tertarik untuk terus bermain *game*. *Game online mobile legends* memberikan dampak pada interaksi sosial siswa SMAN 5 Bulukumba. Dampak negatifnya antara lain mengurangi konsentrasi belajar karena terlalu fokus pada *game*, bermain hingga larut malam sehingga mengantuk di kelas, pengeluaran yang boros untuk *top up game*, serta interaksi sosial yang renggang karena lebih terfokus pada *game* dari pada lingkungan sekitar. Namun, terdapat pula dampak positif seperti mengembangkan kemampuan siswa dalam berbahasa Inggris serta memudahkan siswa dalam berinteraksi.

Implikasi penelitian ini yaitu bagi siswa SMAN 5 Bulukumba yang terkena dampak dari penggunaan *game online mobile legends*, agar mengurangi waktu bermain *game online mobile legends* dengan melihat situasi tempat bermain. Bagi penelitian selanjutnya, peneliti berharap penelitian tentang dampak *game online mobile legends* terhadap siswa lebih banyak lagi. Sehingga muncul penelitian lain yang berkaitan dengan *game online mobile legends* yang lebih bervariasi lagi kedepannya.

BAB I

PENDAHULUAN

A. Latar Belakang

Perkembangan teknologi informasi mutakhir yang pesat saat ini memungkinkan setiap orang untuk memperoleh informasi dengan mudah, murah, dan cepat. Fenomena ini diidentifikasi dengan hadirnya *smartphone* (telepon pintar) yang memiliki kemampuan yang sangat luas dalam berbagai aspek kehidupan seperti pendidikan, hiburan, ekonomi, dan sebagainya. Kemajuan teknologi ini juga diiringi dengan perkembangan internet sehingga *smartphone* dan jaringan internet adalah dua hal yang saling mendukung dan sangat populer di era saat ini.

Di era digital saat ini telah mengantarkan penggunaannya untuk mendapatkan informasi dari berbagai media. Tidak hanya sebagai sarana komunikasi, tetapi juga sebagai sarana memperoleh informasi, transaksi jual beli, hingga berkomunikasi dan berbincang dengan orang baru dari berbagai media sosial, baik *Instagram*, *Facebook*, *WhatsApp*, ataupun *game online*. Saat ini *internet* dan *gadget* menjadi kebutuhan umum masyarakat, mulai dari anak sekolah dasar, remaja, dewasa, dan orang tua. Kemunculan teknologi dan informasi yang berkembang cepat membawa perubahan yang cukup besar dalam berbagai kehidupan, termasuk dalam proses pendidikan, kesehatan, dan hal lainnya.¹ Perkembangan teknologi dan informasi ini membawa dampak positif dan juga negatif, bagi kalangan pelajar *internet* dan

¹Uno & Lamatenggo, *Teknologi Komunikasi dan Informasi Pembelajaran*. Jakarta: PT. Bumi Aksara. (2011).

gadget tidak hanya digunakan untuk media belajar saja, tetapi juga untuk bermain *game online*.

Dengan kemajuan teknologi, memungkinkan setiap orang dapat mengakses informasi dengan cepat dan dimanapun karena di era saat ini telah berkembang teknologi yang disebut *smartphone*. *Smartphone* adalah telepon yang “*internet enabled*” yang biasanya menyediakan fungsi *Personal Digital Assistant* (PDA), seperti fungsi kalender, buku agenda, buku alamat, kalkulator, dan catatan. *Smartphone* diklasifikasikan sebagai *high end mobile phone* yang dilengkapi dengan kemampuan *mobile computing*. Dengan kemampuan *mobile computing* tersebut, *smartphone* memiliki kemampuan yang tak bisa dibandingkan dengan ponsel biasa.²

Salah satu perkembangan *internet* yang belakangan banyak digemari adalah *game online*. *Game online* merupakan permainan (*games*) yang dapat diakses oleh banyak pemain, di mana mesin-mesin yang digunakan pemain dihubungkan oleh suatu jaringan. Penyebab kecanduan pada suatu *game* karena terkandung *story* atau alur cerita yang panjang, terjalin dari berbagai masalah yang harus diselesaikan oleh pemain. *Game* juga didesain sedemikian rupa sehingga pemain akan terasa semakin sulit untuk tiap tingkatan levelnya.³

Game online sendiri mulai muncul di Indonesia pada bulan Maret 2001 yang pertama kali diperkenalkan adalah permainan *game online* yang masih sangat sederhana yakni *Nexian online*, walaupun sebenarnya *game online* beredar di

²Gary B. Shelly. *Discovering Computers: Fundamentals, 3thed.* (Terjemahan). (Jakarta: Salemba Infotek. 2007).

³Febriana Siska Widyastuti, *Kecanduan Mahasiswa Terhadap Game Online (Studi Tentang Kebiasaan Mahasiswa Bermain Game Online di Seturan Sleman)*, (Yogyakarta: Skripsi, 2012), h. 1.

Indonesia cukup beragam mulai aksi, olah raga, dan RPG (*role playing game*) sehingga tercatat lebih dari 20 judul *game online* yang beredar di Indonesia, namun keberadaan *game Nexian online* merupakan landasan *game* di Indonesia menurut *liga game* Indonesia (*ligagames.com*). *Game online* ini merupakan permainan *modern* yang sudah menjadi trend untuk masa sekarang dan peminatnya pun dimulai dari anak-anak sampai usia dewasa.⁴

Permainan daring sering dianggap sebagai gaya hidup baru oleh sebagian orang dari berbagai kalangan, termasuk anak muda dan pelajar. Ada beragam jenis permainan daring yang dapat ditemukan, seperti permainan dengan genre perang, balapan, dan olahraga. Permainan ini biasanya dimainkan dengan aturan tertentu yang menentukan pemenang dan pecundang, dan sering digunakan sebagai cara untuk bersantai atau menyegarkan pikiran. Bermain merupakan suatu kegiatan yang tidak memiliki aturan dalam bermain kecuali aturan yang sudah ditetapkan oleh pemain dan kelompok. Bermain hanya sekedar kesenangan dari gambaran kehidupan seseorang.

Game online merupakan permainan *online* yang bisa dimainkan oleh siapapun dan kapanpun, *game* adalah permainan yang membuat hampir semua pemainnya merasakan kesenangan pada saat memainkannya, *game* juga banyak macam dan jenisnya, mulai dari yang bersifat edukasi, hingga *game* yang bersifat peperangan, *game* bersifat edukasi berisi konten-konten pendidikan agar setiap

⁴Bryan Kennedy, *Pengaruh Game Online Terhadap Prestasi Belajar Siswa Kelas V Sdn 133 Hila-Hila Kecamatan Bontotiro Kabupaten Bulukumba*, Universitas Bosowa, (2023).

orang yang memainkannya dapat belajar dan teredukasi oleh konten *game* edukasi itu sendiri.⁵

Game online merupakan suatu permainan yang dapat dilakukan melalui saluran atau sambungan yang menggunakan sinyal atau jaringan *internet*. Sinyal yang dimaksud disini adalah berupa saluran yang menghubungkan antara *server* yang satu dan yang lain. *Game Online* juga bisa diartikan sebagai sebuah permainan yang menggunakan jaringan *internet*, yang mana terjadi interaksi antara satu orang dengan orang yang lainnya, melaksanakan misi, dan mendapatkan nilai tertinggi dalam dunia *virtual*.⁶

Game online pada saat ini menjadi sangat populer di kalangan masyarakat luas, dari anak-anak sampai orang dewasa, tidak terkecuali pada siswa Sekolah Menengah Atas (SMA). *Game online* bermacam-macam ragamannya, antara lain *Free Fire*, *Mobile Legends*, *PUBG Mobile*, *Hago* dan lain-lain. Dari banyaknya *game online* yang tersedia, siswa usia SMA lebih cenderung memilih *game online mobile legends* untuk dimainkan.

Mobile Legends merupakan salah satu permainan daring yang diminati oleh banyak siswa. Permainan ini menggabungkan unsur kompetitif dan *kolaboratif*, di mana pemain berkolaborasi dalam tim untuk mencapai tujuan bersama, yakni mengalahkan tim lawan. Dari kebiasaan bermain *game online*, justru memicu timbulnya dampak bagi siswa, baik itu dampak positif maupun dampak negatif.

⁵Kustiawan & Utomo, *Jangan Suka Game Online: Pengaruh Game Online Dan Tindakan Pencegahan*, CV. AE MEDIA GRAFIKA. (2019).

⁶Fiqri Firmansyah, *Dampak Game Online Terhadap Motivasi Belajar Siswa Kelas VIII di MTs Midanutta'lim Kab Jombang*, Universitas Islam Negeri Maulana Malik Ibrahim Malang, (2023), h 18.

Dampak yang ditimbulkan pada tiap siswa tentu berbeda-beda, tergantung intensitas waktu bermain.

Berdasarkan uraian di atas, hal inilah yang melatarbelakangi dilakukannya sebuah penelitian dengan judul “*Dampak Game Online Mobile Legends Terhadap Interaksi Sosial Siswa SMAN 5 Bulukumba.*”

B. Fokus Penelitian dan Deskripsi Penelitian

1. Fokus Penelitian

Penelitian ini berjudul “*Dampak Game Online Mobile Legends Terhadap Interaksi Sosial Siswa SMAN 5 Bulukumba.*”. Oleh karena itu, penelitian ini akan menganalisis beberapa orang untuk mengetahui dampak *game online Mobile Legends* terhadap siswa.

2. Deskripsi Penelitian

Untuk memperjelas fokus penelitian ini, maka dapat dideskripsikan bahwa *game online* adalah permainan daring yang merupakan jenis permainan yang memanfaatkan jaringan yang biasa digunakan jaringan internet dan yang sejenisnya serta selalu menggunakan teknologi yang ada saat ini.

Penelitian ini bertujuan untuk menganalisis dampak pengguna *game online Mobile Legends* terhadap siswa. *Game online* telah menjadi fenomena populer di kalangan siswa, dan *Mobile Legends* adalah salah satu *game* yang sangat populer dikalangan pemain *game* di seluruh dunia.

Penelitian ini akan menganalisis dampak penggunaan *game online Mobile Legends* terhadap siswa. Fokus utama penelitian ini adalah untuk mengetahui

apakah permainan *game* ini dapat berdampak bagi siswa di lingkungan sekolah dan diluar sekolah.

C. Rumusan Masalah

Berdasarkan uraian latar belakang masalah yang telah dijelaskan sebelumnya yang menjadi pokok permasalahan ialah dampak *game online mobile legends* terhadap siswa maka yang menjadi sub pokok masalah dalam penelitian ini adalah:

1. Bagaimana ketertarikan siswa SMAN 5 Bulukumba untuk bermain *game online mobile legends*?
2. Bagaimana dampak negatif dan positif *game online mobile legends* terhadap interaksi sosial siswa SMAN 5 Bulukumba?

D. Kajian Penelitian Terdahulu

Penelitian-penelitian yang digunakan dalam penelitian ini sebagai bahan referensi antara lain:

Pertama, penelitian yang dilakukan Alfiya Alfian (2020), Program Studi Ilmu Kesejahteraan Sosial Fakultas Dakwah dan Komunikasi Universitas Islam Negeri Sunan Kalijaga Yogyakarta, yang berjudul “Dampak *Game Online “Mobile legend”* Terhadap Perilaku Sosial Mahasiswa Ditinjau Dari Pendekatan Behavior (Studi Kasus Mahasiswa UIN Sunan Kalijaga yang Berada di Warung Kopi Blandongan)” jenis penelitian ini menggunakan kualitatif deskripsi. Adapun tujuan penelitian ini untuk mengetahui dampak positif dan negatif *game online (Mobile Legend)* terhadap perilaku sosial Mahasiswa UIN Sunan Kalijaga.⁷

⁷Alfiya Alfian, *Dampak Game Online “Mobile legend” Terhadap Perilaku Sosial Mahasiswa Ditinjau Dari Pendekatan Behavior (Studi kasus mahasiswa UIN Sunan Kalijaga yang Berada di Warung Kopi Blandongan)*, Universitas Islam Negeri Sunan Kalijaga Yogyakarta, (2020).

Kedua, penelitian yang dilakukan Choirul Hakiki (2019), Fakultas Psikologi Universitas Islam Negeri Maulana Malik Ibrahim Malang, yang berjudul “Hubungan Kecanduan *Game Online Mobile Legend* Terhadap Interaksi Sosial Pada Mahasiswa Fakultas Psikologi UIN Maulana Maliki Ibrahim Malang” jenis penelitian ini menggunakan metode penelitian kuantitatif. Adapun tujuan penelitian ini untuk mengetahui tingkat interaksi sosial Mahasiswa Fakultas Psikologi UIN Malang.⁸

Ketiga, penelitian yang dilakukan Bryan Kennedy (2023), Program Studi Pendidikan Guru Sekolah Dasar Universitas Bosowa, yang berjudul “Pengaruh *Game Online* Terhadap Prestasi Belajar Siswa Kelas V SDN 133 Hila-Hila Kecamatan Bontotiro Kabupaten Bulukumba” jenis penelitian ini menggunakan pendekatan kualitatif. Adapun tujuan penelitian ini yaitu untuk mengetahui pengaruh *game online* terhadap prestasi belajar siswa kelas V SDN 133 Hila Hila Bulukumba.⁹

Keempat, penelitian yang dilakukan Nur Fikri Khoiri (2021), Program Studi Bimbingan Penyuluhan Islam Fakultas Ushuluddin, Adab Dan Dakwah Institut Agama Islam Negeri (IAIN) Ponorogo, yang berjudul “Dampak Bermain *Game Online Mobile Legends* Terhadap Perilaku *Toxic Disinhibition Online* (Studi Kasus Di Warung Kopi Ourung-Ourung, Siman, Ponorogo)” jenis penelitian menggunakan pendekatan kualitatif (*field research*). Adapun tujuan penelitian ini

⁸Choirul Hakiki, “Hubungan Kecanduan *Game Online Mobile Legend* Terhadap Interaksi Sosial Pada Mahasiswa Fakultas Psikologi UIN Maulana Maliki Ibrahim Malang”, (Skripsi. Universitas Islam Negeri Maulana Malik Ibrahim Malang, 2019).

⁹Bryan Kennedy, *Pengaruh Game Online Terhadap Prestasi Belajar Siswa Kelas V Sdn 133 Hila-Hila Kecamatan Bontotiro Kabupaten Bulukumba*, (Universitas Bosowa, 2023).

untuk mengetahui perilaku *toxic* apa saja yang timbul dari bermain *game online Mobile Legends*.¹⁰

Kelima, penelitian yang dilakukan I Ketut Sidharta Yogatama, Agi Putra Kharisma & Lutfi Fanani (2019), Program Studi Teknik Informatika Fakultas Ilmu Komputer Universitas Brawijaya, yang berjudul “Analisis Faktor-Faktor Yang Memengaruhi Minat Pemain Dalam Permainan MOBA (Studi Kasus: *Mobile Legends: Bang-Bang!*)” jenis penelitian ini menggunakan metode *mixed*, methods yang terdiri dari 2 buah teknik, yaitu kuesioner pada kuantitatif dan wawancara pada kualitatif. Adapun tujuan penelitian ini untuk mengetahui perbedaan signifikan rata-rata nilai kuesioner antara kedua kelompok dan mengetahui hubungan nilai kuesioner dengan hasil wawancara sehingga dapat ditarik kesimpulan.¹¹

Tabel 1. 1 Perbandingan Penelitian

Penulis	Judul	Persamaan dengan Penelitian ini	Perbedaan dengan Penelitian ini
Alfiya Alfani	Dampak <i>Game Online “Mobile legend”</i> Terhadap Perilaku Sosial Mahasiswa Ditinjau Dari Pendekatan Behavior (Studi Kasus Mahasiswa UIN Sunan Kalijaga yang Berada di	Persamaan dalam penelitian ini sama-sama menggunakan metode penelitian kualitatif, dan sama-sama meneliti dampak bermain <i>game</i>	Perbedaan yang paling mendasar pada penelitian ini yaitu subjeknya pada mahasiswa, sedangkan penelitian ini subjeknya pada siswa.

¹⁰Nur Fikri Khoiri, *Dampak Bermain Game Online Mobile Legends Terhadap Perilaku Toxic Disinhibition Online (Studi Kasus Di Warung Kopi Ourung-Ourung, Siman, Ponorogo)*, Institut Agama Islam Negeri (IAIN) Ponorogo, (2021).

¹¹I Ketut Sidharta Yogatama, Agi Putra Kharisma & Lutfi Fanani, *Analisis Faktor-Faktor Yang Memengaruhi Minat Pemain Dalam Permainan MOBA (Studi Kasus: Mobile Legends: Bang-Bang!)*. Jurnal Pengembangan Teknologi Informasi dan Ilmu Komputer, Vol. 3, No. 3, (2019),

	Warung Kopi Blandongan).	<i>online mobile legends.</i>	
Choirul Hakiki	Hubungan Kecanduan <i>Game Online Mobile Legend</i> Terhadap Interaksi Sosial Pada Mahasiswa Fakultas Psikologi UIN Maulana Maliki Ibrahim Malang.	Persamaan dalam penelitian ini sama-sama meneliti permainan <i>game online mobile legends.</i>	Perbedaan yang paling mendasar pada penelitian ini yaitu menggunakan metode penelitian kuantitatif, sedangkan pada penelitian ini menggunakan metode penelitian kualitatif.
Bryan Kennedy	Pengaruh Game Online Terhadap Prestasi Belajar Siswa Kelas V SDN 133 Hila-Hila Kecamatan Bontotiro Kabupaten Bulukumba.	Persamaan dalam penelitian ini sama-sama menggunakan metode penelitian kualitatif, dan sama-sama meneliti dampak bermain <i>game online mobile legends.</i>	Perbedaan yang paling mendasar pada penelitian ini fokusnya pada pengaruh terhadap prestasi belajar, sedangkan pada penelitian ini fokusnya pada dampak <i>game online mobile legends.</i>
Nur Fikri Khoiri	Dampak Bermain Game Online Mobile Legends Terhadap Perilaku Toxic Disinhibition Online (Studi Kasus Di Warung Kopi Ourung-Ourung, Siman, Ponorogo).	Persamaan dalam penelitian ini sama-sama menggunakan metode penelitian kualitatif, dan sama-sama meneliti dampak bermain <i>game online mobile legends.</i>	Perbedaan yang paling mendasar pada penelitian ini fokusnya pada perilaku toxic saat bermain game, sedangkan pada penelitian ini fokusnya pada dampak <i>game online mobile legends.</i>
I Ketut Sidharta Yogatama, Agi Putra Kharisma & Lutfi Fanani	Analisis Faktor-Faktor Yang Memengaruhi Minat Pemain Dalam Permainan MOBA (Studi Kasus: Mobile Legends: Bang-Bang!)	Persamaan dalam penelitian ini sama-sama meneliti <i>game online mobile legends.</i>	Perbedaan yang paling medasar pada penelitian ini yaitu metodenya menggunakan metode mixed, sedangkan penelitian ini hanya menggunakan

			metode penelitian kualitatif.
--	--	--	-------------------------------

E. Tujuan dan Kegunaan Penelitian

1. Tujuan Penelitian

Mengacu pada konteks dari perumusan masalah sebelumnya, tujuan penelitian ini yaitu:

- 1) Untuk mengetahui ketertarikan siswa SMAN 5 Bulukumba untuk bermain *game online mobile legends*.
- 2) Untuk mengetahui dampak negatif dan positif *game online mobile legends* terhadap interaksi sosial siswa SMAN 5 Bulukumba.

2. Kegunaan Penelitian

Berikut beberapa manfaat kegunaan penelitian yang dilakukan yaitu:

a. Kegunaan Teoretis

Penelitian ini untuk membantu dan memperluas wawasan dalam meningkatkan kualitas pendidikan, terutama dalam hal yang berhubungan dengan dampak *game online mobile legends* terhadap siswa.

b. Kegunaan Praktis

Penelitian ini diharapkan sebagai pertimbangan untuk meningkatkan kompetensi pengetahuan dan menjadikan bahan evaluasi dalam pelaksanaan pembelajaran online di SMAN 5 Bulukumba. Dan menjadikan pemahaman bagi dunia pendidik terhadap dampak bermain *game online mobile legends* terhadap interaksi sosial siswa. Dan data dari hasil penelitian diharapkan menjadi sumber informasi bagi guru atau orang tua dalam mendampingi para siswa pada saat

pertumbuhan perkembangan mereka. Bagi sekolah, yaitu untuk menjadikan bahan evaluasi dalam pembelajaran mengenai dampak *game online mobile legends* dan menjadikan tolak ukur keberhasilan sekolah dalam membimbing siswa.



BAB II TINJAUAN TEORETIS

A. Game Online

1. Sejarah Game Online

Secara bahasa, *game* berasal dari bahasa Inggris yaitu *games* yang artinya permainan. Dalam bahasan ini, permainan adalah sebuah video yang dapat dimainkan oleh pemain melalui alat permainan seperti komputer atau laptop, *gadget* dan konsol. Sedangkan secara terminologi *game online* berasal dari dua kata, yaitu *game* yang berarti permainan dan *online* yang berarti dalam jaringan. Sejarah *game online* dimulai sejak tahun 1969. Seiring perkembangan zaman yang semakin cepat dan pesat, dunia *game* juga semakin maju mengikuti perkembangan zaman, kehadiran *game online* sangat mempengaruhi pandangan dan etika para penggunanya.¹

Permainan daring adalah jenis permainan komputer yang menggunakan jaringan komputer. Jaringan yang umumnya digunakan adalah jaringan internet dan sejenisnya seperti modem dan koneksi kabel. Permainan daring biasanya disediakan sebagai tambahan layanan dari perusahaan penyedia layanan daring atau dapat diakses langsung melalui sistem yang disediakan oleh perusahaan yang menyediakan permainan tersebut. Sebuah permainan daring dapat dimainkan secara bersamaan dengan menggunakan komputer yang terhubung ke dalam sebuah jaringan tertentu.

¹Furqan, *Model Komunikasi Mahasiswa PemainGame Online Free Fire (Studi Kasus Mahasiswa Fakultas UAD IAINBengkulu)*. IAIN Bengkulu. (2020)

Game online dapat dikatakan memiliki efek positif jika hanya digunakan untuk meredakan ketegangan, menghibur diri dan untuk mengasah konsentrasi motorik, memperlancar bahasa Inggris yang digunakan dalam *game online*. *Game* berbasis *Web* ini memiliki konsekuensi yang merugikan jika *game online* dimainkan melewati batas yang wajar, pengguna menjadi kecanduan *game* dan menyebabkan menjadi tidak sopan dalam berbahasa. Hal ini diperkuat oleh hasil penelitian terdahulu yang mengungkapkan bahwa akibat buruk dari *game* berbasis web ditampilkan dalam perspektif siswa yang hiperaktif, kasar dalam berbicara, serta berbohong.²

Awalnya permainan ini dikembangkan dengan tujuan pendidikan. Namun, kemudian pada awal tahun 1970, sebuah sistem dengan kemampuan *time-sharing* yang disebut Plato, diciptakan untuk memudahkan siswa belajar secara *online*, dimana beberapa pengguna dapat mengakses komputer secara bersamaan menurut waktu yang diperlukan. Dua tahun kemudian, muncul Plato IV dengan kemampuan grafik baru, yang digunakan untuk menciptakan permainan untuk banyak pemain. Baru pada tahun 1995, *game* daring benar-benar mengalami kemajuan yang signifikan, terutama setelah pembatasan NSFNET (National Science Foundation Network) dihapuskan, sehingga akses ke seluruh domain internet menjadi lebih mudah. Perusahaan-perusahaan yang meluncurkan *game* ini meraih kesuksesan finansial, sehingga persaingan semakin ketat dan *game* daring semakin berkembang hingga saat ini.³

²Kamsy, *Dampak Kecanduan Game Online terhadap Siswa SMK PGRI Kabupaten Kepulauan Aru*. Institutio: Jurnal Pendidikan Agama Kristen 7(1). (2021), h. 57-64.

³Krista Surbakti, *Pengaruh Game Online Terhadap Remaja*, Jurnal Curere, Vol. 1, No. 1, (2017), h. 31.

Seiring dengan meningkatnya kuantitas pemain permainan daring di Indonesia, tidak mengherankan jika komunitas maya akibat permainan daring pun cukup menjamur. Biasanya komunitas ini terbentuk karena sering berinteraksi dalam sebuah permainan, dan kemudian bermain bersama. Selain bertemu di ranah virtual, suatu komunitas biasanya melakukan gathering atau pertemuan anggota pada waktu-waktu tertentu.

2. Pengertian Game Online dan Permainan

Game adalah permainan dan *online* adalah terhubung dengan internet. *Game* adalah aktivitas yang dilakukan untuk *fun* atau kesenangan, yang memiliki aturan sehingga ada yang menang dan ada yang kalah. Selain itu, *game* membawa arti sebuah kontes, fisik, atau mental, menurut aturan tertentu sebagai hiburan, rekreasi, atau untuk menang taruhan. Pengertian game adalah suatu bentuk permainan. *Game online* adalah suatu bentuk permainan yang dihubungkan melalui jaringan internet. *Game online* tidak terbatas pada perangkat yang digunakan, *game online* bisa dimainkan di komputer, laptop, dan perangkat lainnya, asal *gadget* tersebut terhubung ke jaringan internet⁴.

Sebuah *game online* adalah permainan video yang dimainkan selama beberapa bentuk jaringan komputer, menggunakan komputer pribadi atau konsol video *game*. Jaringan ini biasanya internet atau teknologi setara, tetapi *game* selalu digunakan apa pun teknologi yang saat ini: modem sebelum Internet, dan keras kabel terminal sebelum modem. Perluasan *game online* telah mencerminkan

⁴Yusnizal Firdaus, Yulia Pebrianti & Titi Andriyani, *Pengaruh Kecanduan Game Online Terhadap Perilaku Konsumtif Siswa Pengguna Game Online*, Jurnal Riset Terapan Akuntansi, Vol.2 No.2, (2018), h.172.

keseluruhan perluasan jaringan komputer dari jaringan lokal kecil ke internet dan pertumbuhan akses internet itu sendiri. *Game online* dapat berkisar dari yang sederhana lingkungan berbasis teks *grafis game* menggabungkan kompleks dan dunia maya dihuni oleh banyak pemain secara bersamaan. Banyak permainan online terkait komunitas *online*, membuat *game online* suatu bentuk kegiatan sosial di luar permainan pemain tunggal⁵.

Game online adalah berbagai jenis permainan *online* yang dimainkan oleh seseorang, individu atau kelompok berbasis *online* menggunakan jaringan internet dari ponsel pengguna.⁶ *Game online* merupakan teknologi dari pada genre, sebuah prosedur buat menghubungkan pemain beserta daripada pola eksklusif gameplay. *Game online* yang dimainkan selama beberapa bentuk jaringan computer umumnya dalam internet. Salah satu laba berdasarkan *game online* merupakan kemampuan buat terhubung ke permainan multiplayer, meskipun single-player *game online* yang relatif generik juga. Keuntungan kedua berdasarkan *game online* merupakan bahwa persentase akbar berdasarkan permainan ini memerlukan pembayaran. Juga ketiga yang perlu diperhatikan merupakan ketersediaan banyak sekali jenis permainan buat seluruh jenis pemain *game*.

Dalam berbagai macam *game*, salah satu *game digital* adalah *game* dengan genre MOBA. MOBA atau Multiplayer Online Battle Arena atau dikenal pula sebagai Action Real-Time Strategy (ARTS) merupakan sebuah bagian dari Real-Time Strategy (RTS). Dalam *game* dengan genre MOBA, pemain hanya dapat

⁵Krista Surbakti, *Pengaruh Game Online Terhadap Remaja*, Jurnal Curere, Vol. 1, No. 1, (2017), h. 30.

⁶Mariana, *Fenomena game Online di Kalangan Anak Sekolah Dasar*. JERR: Journal of Educational Review and Research 3 (2), (2020), h. 99-104. <https://doi.org/10.26737/jerr.v3i2.2154>.

mengendalikan satu karakter utama atau hero. Hero sendiri merupakan karakter yang dapat dikendalikan oleh pemain dalam sebuah tim sesaat sebelum game dimulai. Permainan merupakan gejala umum yang terjadi didunia hewan maupun manusia. Tujuan dari game dengan genre MOBA adalah untuk menghancurkan bangunan utama dari markas tim lawan dengan bantuan beberapa prajurit yang dikendalikan oleh sistem secara berkala. Setiap hero memiliki peran dan kemampuan yang berbeda-beda yang dapat digunakan untuk membantu tim memenangkan game. Permainan merupakan kesibukan yang ditentukan oleh sendiri, tidak ada unsur paksaan, desakan atau perintah dan tidak mempunyai tujuan tertentu⁷. Sebagaimana di dalam al-Qur'an Allah Swt., berfirman dalam QS. Muhammad/47:36 :

إِنَّمَا الْحَيَاةُ الدُّنْيَا لَعِبٌّ وَلَهُوَ قَظٌّ وَإِنْ تُؤْمِنُوا وَتَتَّقُوا يُؤْتِكُمْ أُجُورَكُمْ وَلَا يَسْأَلْكُمْ أَمْوَالَكُمْ



Terjemahnya:

“ Sesungguhnya kehidupan dunia itu hanyalah permainan dan kelengahan. Jika kamu beriman dan bertakwa, Allah akan memberikan pahala kepadamu dan Dia tidak akan meminta harta-hartamu”⁸.

Permainan merupakan suatu kegiatan yang dilakukan oleh beberapa individu dengan tujuan mencari kesenangan yang dapat membentuk karakter seseorang dan membantu dalam mencapai perkembangan fisik, intelektual, sosial, moral, dan emosional. Permainan tidak mengenal lingkungan dan stratifikasi sosial,

⁷Andang Ismail, *Education Games*, (Yogyakarta : Pro-u Media, 2012), h. 17

⁸Kementerian Agama RI, *Al-Qur'an dan Terjemahan*, (Jakarta: Lajnah Pentashihan mushaf Al-Qur'an, 2022), h. 510.

bisa hinggap dimasyarakat kecil pedesaan maupun konglomerat perkotaan, disenangi anak-anak, pemuda maupun orang dewasa.

3. Mobile Legends

Game Mobile Legends dibuat dan dikembangkan oleh perusahaan pengembang *game* dari Shanghai, China yang bernama *Moonton*. *Game* ini telah memiliki jutaan pemain di dunia. Terbukti dari sebuah market aplikasi play store dengan jumlah unduhan pada bulan maret 2018 mencapai lebih dari 100 juta, berarti 100 juta lebih perangkat *smartphone* telah menginstal *game* ini sejak peluncuran global untuk *platform* android pada 11 Juli 2016. Sedangkan pada laman *Mobile Legends* Indonesia di sebuah social media Facebook pada bulan september 2018 mencapai 10,8 juta orang yang mengikuti dan 10,4 juta orang yang menyukai laman tersebut⁹.

Game online mobile legends merupakan salah satu jenis *game Multiplayer Online Battle Arena (MOBA)* yang informasinya didapat melalui ponsel yang paling banyak dimainkan oleh masyarakat umum. *Game online mobile legends* adalah permainan dengan 10 pemain yang dibagi menjadi dua kelompok, yaitu kelompok 5 lawan 5 untuk mengalahkan musuh atau kelompok lawan. Setiap *player* dapat memilih 1 *hero* dari puluhan daftar *hero* yang tersedia yang didapatkan secara gratis atau membelinya menggunakan *diamond* dan setiap *hero* memiliki 4 skill yang

⁹I Ketut Sidharta Yogatama , Agi Putra Kharisma & Lutfi Fanani, *Analisis Faktor-Faktor Yang Memengaruhi Minat Pemain Dalam Permainan MOBA (Studi Kasus: Mobile Legends: Bang-Bang!)*. Jurnal Pengembangan Teknologi Informasi dan Ilmu Komputer, Vol. 3, No. 3, (2019), h. 2559

terdiri atas 1 *passive skill* dan 3 *active skill*. *Game mobile legends* merupakan *game internet* terkenal yang telah diunduh sebanyak 500 juta kali di aplikasi *Play Store*.¹⁰

Game online Mobile Legends memiliki lima mode permainan: mode *rank*, *classic*, *brawl*, *arcade* dan *custom*. Namun dari kelima mode permainan tersebut, mode *rank* lah yang paling sering dimainkan. Dalam mode ini, setiap pemain atau tim bersaing untuk memenangkan permainan, dengan dua tim lawan bertarung untuk menghancurkan markas lawan dan mengendalikan tiga jalur sekaligus untuk mempertahankan markas mereka sendiri. Tiga jalur yang biasa disebut *top lane* adalah jalur atas, *middle lane* adalah jalur tengah, dan *bottom lane* adalah jalur bawah, dan ketiga jalur tersebut menghubungkan base kedua tim. Dalam permainan ini, dua tim menang jika mereka menjadi yang pertama menghancurkan menara markas tim lain. Tim yang menang akan mendapatkan poin bintang yang akan meningkatkan level dan *rank* mereka di *game online Mobile Legends*. Pada mode permainan ini para pemain *Mobile Legends* bersaing untuk mendapatkan *rank* yang lebih tinggi.

Dalam *game* ini masing-masing tim terdapat lima pemain yang masing-masing mengendalikan avatar atau biasa disebut *hero* dari perangkat android maupun iOS masing-masing.¹¹ Terdapat karakter terkontrol yang lebih lemah, yang biasa disebut *minions* atau *creeps*, dimana *creeps* tersebut bertelur dari base tim satu ke base tim yang lain melalui tiga jalur utama untuk membantu masing-masing tim

¹⁰Barseli, *Game Online Mobile Legends sebagai Pemicu Turunnya Motivasi Belajar Siswa*. Jurnal *Educatio: Jurnal Pendidikan Indonesia*, 9 (1), (2023), h 164-169. <https://doi.org/10.29210/1202522743>.

¹¹<https://esportsnesia.com/game/mobile-legends/apa-itu-mobile-legends/> diakses pada 7 Desember 2023.

guna menghancurkan base dari tim lainnya untuk memperoleh kemenangan, terdapat juga karakter berupa *monster jungle* berupa *blue buff*, *red buff*, *gold buff* dan *turtle* untuk mempercepat *leveling* dan memperkaya diri avatar atau hero-hero yang dimainkan, dan yang terakhir ada yang namanya *lord* yang merupakan *monster* besar yang sangat efektif untuk membantu menghancurkan base lawan dan memperoleh kemenangan.

Mobile Legends yang merupakan salah satu *game online* yang paling digemari oleh masyarakat pada saat ini khususnya anak-anak hingga orang dewasa bahkan mahasiswa sangat menyukai *game* yang sangat menarik ini, karena kita bisa menentukan *hero* apa yang akan digunakan untuk melawan tim lawan. Bahkan kita juga dapat menentukan teman satu tim kita agar strategi yang diatur tersusun dengan rapi. Dalam permainan ini kita bisa membuat grup atau squad dengan orang pilihan kita sendiri, yang akan bersaing dalam kompetisi kejuaraan *game* internasional ataupun lokal, bahkan saat ini *game online Mobile Legends* sudah termasuk dalam olahraga online seperti *E-Sport* dan sudah menjadi bagian dari kompetisi resmi seperti *Mobile Legends Pro League* Indonesia (MPL- ID), *Asean Games* dan Piala Presiden.¹²

B. Interaksi Sosial

1. Definisi Interaksi Sosial

Interaksi sosial adalah suatu hubungan antara dua individu atau lebih, di mana kelakuan individu yang satu mempengaruhi, mengubah atau memperbaiki

¹²Nur Fikri Khoiri, *Dampak Bermain Game Online Mobile Legends Terhadap Perilaku Toxic Disinhibition Online (Studi Kasus Di Warung Kopi Ourung-Ourung, Siman, Ponorogo)*, Institut Agama Islam Negeri (IAIN) Ponorogo, (2021), h 27.

kelakuan individu yang lain atau sebaliknya. Interaksi sosial adalah hubungan manusia dengan manusia lain, atau hubungan manusia dengan kelompok atau hubungan kelompok dengan kelompok. Interaksi sosial akan terjadi ketika seorang individu lainnya melakukan perbuatan sedemikian rupa sehingga menimbulkan suatu respon atau reaksi dari individu lainnya melakukan suatu kegiatan dan direspon oleh individu lainnya dengan cara membantu kegiatan tersebut.¹³

Komunikasi dan hubungan antar individu dalam suatu kelompok sosial disebut sebagai interaksi sosial. Interaksi ini melibatkan pertukaran pendapat, emosi, informasi, dan perilaku antar individu yang terlibat. Interaksi sosial penting dalam kehidupan manusia dan dapat berupa percakapan, kolaborasi, koordinasi, kompetisi, dan bantuan. Dampak dari interaksi sosial dapat signifikan bagi kesejahteraan dan kehidupan individu, baik secara emosional maupun sosial. Oleh karena itu, penting untuk membangun dan menjaga hubungan yang sehat serta saling menguntungkan antar individu dalam masyarakat.

Interaksi sebagai suatu kejadian ketika suatu aktivitas yang dilakukan oleh seseorang terhadap individu dari diberi ganjaran atau hukuman suatu tindakan lain yang menjadi pasangannya oleh individu. Interaksi sosial adalah suatu pertukaran antar pribadi yang masing-masing orang menunjukkan perilakunya satu sama lain dalam kehadiran mereka masing-masing orang menunjukkan perilaku satu sama lain. Pengertian interaksi sosial merupakan suatu hubungan antara dua orang atau

¹³Ely Ermawati, Hubungan Kecanduan Game Online terhadap Interaksi Sosial pada Mahasiswa Fkip Universitas Islam Riau, *Skripsi*, Fkip Universitas Islam Riau, (2022), h 9.

lebih individu, di mana kelakuan individu mempengaruhi mengubah atau mempengaruhi individu lain atau sebaliknya.

2. Aspek Aspek Interaksi Sosial

Interaksi sosial melibatkan berbagai aspek yang mempengaruhi hubungan dan interaksi antara individu dalam suatu kelompok atau masyarakat adapun dalam aspek-aspek interaksi sosial diantaranya adalah¹⁴ :

- a. Komunikasi merupakan proses pengiriman berita dari seorang kepada orang lainnya. Dalam kehidupan sehari-hari kita melihat komunikasi ini dalam berbagai bentuk misalnya, percakapan antar dua orang pidato dari ketua anggota rapat, berita yang disiarkan oleh penyiar televisi atau radio, buku cerita, dan Koran.
- b. Sikap merupakan mencerminkan rasa senang, tidak senang atau perasaan yang biasa-biasa saja dari seseorang terhadap sesuatu, sesuatu itu bisa benda, kejadian, situasi, orang-orang atau kelompok. Kalau yang timbul terhadap sesuatu itu adalah perasaan yang senang, maka disebut sikap positif, sedangkan perasaan tidak senang disebut sikap negatif, kalau tidak timbul perasaan apa-apa berarti bersikap netral.
- c. Tingkah laku kelompok merupakan kumpulan individu secara bersama-sama atau dua orang atau lebih berkumpul di suatu tempat tertentu mereka akan menampilkan perilaku individu yang sama sekali berbeda dari pada ciri-ciri tingkah laku individu itu masing-masing.

¹⁴Sarwono, *Buku Acuan Nasional pelayanan kesehatan meternal dan neonatal*, (Jakarta.YBP-SP 2009)

- d. Norma sosial merupakan nilai-nilai yang berlaku dalam satu kelompok yang membatasi tingkah laku individu dalam kelompok itu, yang membedakan norma sosial dengan produk sosial dan budaya, serta konsep-konsep psikologi lainnya ialah bahwa norma sosial terkandung sanksi sosial.

3. Faktor-Faktor Interaksi Sosial

Perilaku dalam interaksi sosial ditentukan oleh banyak faktor termasuk manusia lain yang ada disekitarnya dengan perilakunya yang spesifik. Faktor-faktor yang mendasari berlangsungnya interaksi sosial, baik secara tunggal maupun bergabung yaitu:¹⁵

a. Faktor Imitasi

Gabriel Tarde yang beranggapan bahwa seluruh kehidupan sosial itu sebenarnya berdasarkan faktor imitasi saja. Walaupun pendapat ini ternyata berat sebelah, peranan imitasi dalam interaksi sosial itu tidak kecil.

b. Faktor Sugesti

Bahwa dalam sugesti itu seseorang memberikan pandangan atau sikap dari dirinya yang lalu diterima oleh orang lain diluar sana. Memang benar pula peranan sugesti itu dalam pembentukan norma-norma kelompok, perasangka-perasangka sosial, norma-norma sosial, norma politik dan lain-lainya.

c. Faktor Identifikasi

Identifikasi adalah suatu istilah yang dikemukakan oleh Sigmund Freud seorang tokoh psikologi, identifikasi merupakan dorongan untuk menjadi identik (sama) dengan orang lain. Identifikasi dilakukan oleh orang kepada orang lain

¹⁵ Gerungan, Psikologi Sosial, (Bandung: Eresco, 2010), .

yang dianggapnya ideal dalam suatu segi, untuk memperoleh sistem norma, sikap, dan nilai yang dianggapnya ideal dan yang masih merupakan kekurangan pada dirinya.

d. Faktor Simpati

Simpati dapat dirumuskan sebagai perasaan tertariknya seseorang terhadap orang lain. Timbulnya simpati itu merupakan sadar bagi diri manusia yang merasa simpati terhadap orang lain. Simpati menghubungkan seseorang dengan orang lain, sebaliknya antipasti cenderung menghambat atau menghilangkan sama sekali pergaulan antar orang.

C. Dampak Game Online

Setiap *game online* memiliki tingkat kesulitan atau level yang bervariasi, yang mengharuskan pemain menyelesaikan level atau mengalahkan musuh dengan cara terbaik. Untuk meraih kemenangan, pemain membutuhkan pemahaman mendalam tentang *game*, strategi yang baik, dan *gameplay* yang efektif. Bermain *game online* melatih pemain untuk bermain cepat, membuat keputusan tepat, dan meminimalkan kesalahan agar dapat memenangkan permainan. *Game online* juga mengharuskan pemain untuk merumuskan strategi yang efektif sehingga mereka tetap fokus selama bermain.

1. Dampak Positif

Di sisi lain, *game online* juga memberikan dampak positif kepada penggunanya; diantaranya, menghilangkan stress, kepenatan bekerja, sebagai hiburan, serta melatih dan meningkatkan konsentrasi. Akan tetapi perlu diakui *game online* seperti pisau bermata dua, selain memberikan dampak positif juga

memberikan dampak negatif jika penggunaannya berlebihan. *Game online* dapat merubah karakter seseorang dengan lingkungan sosialnya. Yang lebih fatal dapat berpengaruh kepada psikis dan fisik. Secara psikis menimbulkan sikap kurang peduli terhadap hal-hal yang terjadi di lingkungan, dan tertutup sehingga sulit mengekspresikan diri.¹⁶

Dampak positif dari permainan adalah bahwa permainan dapat memberikan manfaat seperti memperkenalkan dunia teknologi dan fiturnya yang beragam. Selain itu, permainan juga dapat memberikan pelajaran dalam hal mengikuti arahan dan aturan. Permainan juga dapat melatih perkembangan motorik, ketika seseorang memainkan permainan dengan tangkas, sistem motoriknya akan ikut berkembang sesuai dengan gerakan yang dilibatkan. Selain itu, permainan juga dapat melatih perkembangan neurologi dengan melibatkan perubahan yang terjadi dalam otak dan syaraf manusia ketika memainkan permainan yang berulang kali.

Permainan juga dapat melatih perkembangan kognitif, karena kemampuan anak dalam mengatasi perubahan dari waktu ke waktu, melatih kosakata dan pengucapan bahasa, baik bahasa asing maupun lokal. Sebuah simulasi multimedia interaktif yang digunakan untuk mencoba mensimulasikan beberapa fenomena dunia nyata. Dampak positif permainan dapat dilihat pada permainan seperti Puzzle, detektif, atau lainnya. Permainan yang berdampak positif juga membantu membentuk kecerdasan pemain, meskipun bukan satu-satunya sarana yang terbaik.

¹⁶Alfiya Alfian, *Dampak Game Online "Mobile legend" Terhadap Perilaku Sosial Mahasiswa Ditinjau Dari Pendekatan Behavior (Studi kasus mahasiswa UIN Sunan Kalijaga yang Berada di Warung Kopi Blandongan)*, Universitas Islam Negeri Sunan Kalijaga Yogyakarta, (2020).

Manfaat bermain *game online* memiliki dampak positif bagi otak karena permainan yang efektif dapat meningkatkan keterampilan berpikir dengan strategi yang baik dalam menyelesaikan masalah. Dari sisi positif, sebenarnya *game online* memberikan banyak sekali manfaat bagi penggunanya.¹⁷ Namun, saat ini banyak orang yang bermain secara berlebihan sehingga menjadi kecanduan *game online*. Dampak negatif dari bermain *game online* secara berlebihan dapat merugikan diri sendiri. Oleh karena itu, penting bagi orang tua untuk mengawasi agar remaja tidak bermain *game* secara berlebihan.

2. Dampak Negatif

Dampak negatif bagi penggunanya, antara lain *game* dapat mengakibatkan penurunan aktivitas gelombang otak depan, Penurunan aktivitas gelombang otak depan yang memiliki peranan sangat penting, dengan pengendalian emosi dan *agresivitas*. *Game* menjadikan seseorang superior karena keberhasilannya dalam meraih *score* yang tinggi dan tak terkalahkan atau *game* menjadi tempat pelarian dari tumpukan masalah sehari-hari.

Game juga dapat memupuk rasa egois yang tinggi, ketika ia kurang mendapat perhatian dari keluarga atau orang di sekitarnya. Bermain *game* dijadikan sebagai usaha pelampiasan atas ketidakpuasannya itu. *Game* membuat seseorang menjadi terisolir dengan lingkungan sekitar, karena terlalu sering bermain *game* sehingga menjadi lupa dengan hubungan sosial dalam kehidupannya.

¹⁷Hadi Saputra, “Strategi Pemanfaatan Game Online Dalam Mendidik Anak Usia Dini”, Universitas Muhammadiyah Makassar, Jurnal vol 5 no 1, (2022), h 6

Dampak negatif *game online*, setelah mengetahui kelebihan dari *game online* tersebut. *Game online* pun memiliki kelemahan yaitu:

- a. Menimbulkan adiksi atau kecanduan yang kuat, sebagian besar game yang beredar saat ini memang didesain supaya menimbulkan kecanduan para pemainnya. Semakin seseorang kecanduan pada suatu game maka pembuat game semakin diuntungkan. Tapi keuntungan produsen ini justru menghasilkan dampak yang buruk bagi kesehatan psikologis pemain game.¹⁸
- b. Mendorong melakukan hal-hal yang negatif, walaupun jumlahnya tidak banyak tetapi cukup sering kita menemukan kasus pemain game online yang berusaha mencuri ID pemain lain dengan berbagai cara. Kemudian mengambil uang di dalamnya atau melucuti perlengkapannya yang mahal-mahal.
- c. Berbicara kasar dan kotor, entah ini terjadi di seluruh dunia atau hanya Indonesia, para pemain game online sering mengucapkan kata-kata kotor dan kasar saat bermain di warnet atau game center.
- d. Terbengkalainya kegiatan di dunia nyata, keterikatan pada waktu penyelesaian tugas di game dan rasa asik memainkannya seringkali membuat berbagai kegiatan terbengkalai. Diantaranya waktu beribadah, tugas sekolah, tugas kuliah ataupun pekerjaan menjadi terbengkalai karena bermain game atau memikirkannya.

¹⁸Fiqri Firmansyah, *Dampak Game Online Terhadap Motivasi Belajar Siswa Kelas VIII di MTs Midanutta'lim Kab Jombang*, Universitas Islam Negeri Maulana Malik Ibrahim Malang, (2023), h 26.

- e. Perubahan pola istirahat dan pola makan sudah sering terjadi pada pemain game online karena menurunnya control diri. Waktu makan menjadi tidak teratur dan waktu untuk istirahatpun berkurang.
- f. Pemborosan uang untuk membeli skin-skin dan membeli item langka.

Apabila terlalu sering akan berakibat pada gangguan psikologis. Perilaku seseorang yang bermain *game* dapat berubah dan mempengaruhi pola pikir, karena pikiran akan selalu tertuju pada *game* yang sering dimainkan. *Game* juga menjadikan seseorang akan mengalami masalah mental. Dampak dari *game* bisa menyebabkan kita menjadi dua kali lebih hiperaktif dan akan menurunkan daya konsentrasi belajar. Seorang Akan mudah terserang penyakit gelisah, depresi dan perkembangan sosial yang buruk. Bermain *game* merupakan sebuah pemborosan secara waktu, apabila *game* telah menjadi candu.¹⁹

3. Kecanduan Game Online

Ketergantungan pada permainan daring adalah kondisi di mana seseorang mengalami keterikatan yang berlebihan terhadap bermain permainan daring. Hal ini dapat terjadi ketika seseorang tidak dapat mengendalikan atau menghentikan kebiasaan bermain permainan secara berlebihan, kendati dampak negatifnya terhadap kehidupan sehari-hari dan kesejahteraan mereka. Ketergantungan pada permainan daring sering kali dapat menyebabkan gangguan dalam berbagai aspek kehidupan, termasuk kesehatan fisik dan mental, hubungan sosial, akademik atau pekerjaan, dan pemenuhan kebutuhan dasar seperti tidur dan makan.

¹⁹Ainia Alfatimah, *Analisis Dampak Game Online Mobile Legends Bang Bang Terhadap Konsentrasi Belajar Di Sman 1 Seputih Agung Kecamatan Seputih Agung Kabupaten Lampung Tengah*, Universitas Islam Negeri Raden Intan Lampung, (2022), h 33.

Kecanduan atau *addiction* dalam kamus psikologi di artikan sebagai keadaan bergantung secara fisik pada suatu obat bius. Pada umumnya, kecanduan tersebut menambah toleransi terhadap suatu obat bius, ketergantungan fisik dan psikologis, dan menambah gejala pengasingan diri dari masyarakat apabila obat bius dihentikan. Kata kecanduan (*addiction*) biasanya digunakan dalam konteks klinis dan diperhalus dengan perilaku berlebihan. Konsep kecanduan dapat diterapkan pada perilaku secara luas termasuk kecanduan teknologi komunikasi informasi²⁰.

Pada awalnya kecanduan hanya berkaitan dengan zat adiktif (contohnya alkohol, tembakau, dan obat-obatan terlarang) yang masuk melewati darah dan menuju ke otak dan dapat merubah komposisi kimia otak. Namun, saat ini konsep kecanduan telah berkembang. Istilah kecanduan berkembang seiring dengan perkembangan kehidupan masyarakat, sehingga istilah kecanduan tidak hanya melekat pada obat-obatan tetapi dapat juga melekat pada kegiatan atau suatu hal tertentu yang dapat membuat seseorang ketergantungan, baik secara fisik atau psikologis.²¹

Kecanduan *game online* merupakan tingkah laku yang ingin terus bermain *game online* dan tidak dapat dikontrol atau tidak mempunyai kekuatan dalam menghentikannya. Hampir semua permainan menimbulkan kecanduan, beberapa permainan dapat menghabiskan waktu berjam-jam, bahkan seharian penuh untuk

²⁰Choirul Hakiki. "Hubungan Kecanduan Game Online Mobile Legend Terhadap Interaksi Sosial Pada Mahasiswa Fakultas Psikologi UIN Maulana Maliki Ibrahim Malang". Skripsi. Universitas Islam Negeri Maulana Malik Ibrahim Malang. (2019), h 12.

²¹Eryzal Novrialdy, *Kecanduan Game Online pada Remaja: Dampak dan Pencegahannya*. Jurnal Buletin Psikologi, Vol. 27, No. 2, (2019), h. 150.

memainkannya. *Game online* adalah *game* berbasis elektronik visual. *Game online* dimainkan dengan memanfaatkan media visual elektronik yang biasanya menyebabkan radiasi pada mata, sehingga mata menjadi lelah dan biasanya diiringi dengan sakit kepala.

a. Aspek Kecanduan Game Online

Aspek seseorang kecanduan akan *game online* sebenarnya hampir sama dengan jenis kecanduan yang lain, akan tetapi kecanduan *game online* dimasukkan kedalam golongan kecanduan psikologis dan bukan kecanduan secara fisik. Ada tujuh aspek kecanduan *game online* tersebut adalah²² ;

1) *Salience* (perhatian)

Merupakan suatu aktifitas yang paling penting dalam kehidupan seseorang dan mendominasi pikirannya (keasyikan), perasaan (keinginan), dan perilaku (penggunaan berlebihan).

2) *Tolerance* (toleransi)

Toleransi dalam hal ini diartikan sebagai sikap menerima keadaan diri kita ketika melakukan suatu hal. Biasanya toleransi ini berkenaan dengan jumlah waktu yang digunakan atau dihabiskan untuk melakukan sesuatu yang dalam hal ini adalah bermain *game online*. Dan kebanyakan pemain *game online* tidak akan berhenti bermain hingga merasa puas. Hal ini merupakan suatu proses dimana seseorang mulai bermain game lebih lama.

²²Lemmens, Valkenburg & Peter, *Development and Validatio of a Game Addiction Scale for Adolescents*. (Media Psychology, 2009). 12:1, 7795, DOI:10.1080/15213260802669458.

3) *Mood Modification* (modifikasi suasana hati)

Merupakan suatu pengalaman subyektif yang sering dilaporkan orang, sehingga secara bertahap meningkatkan jumlah waktu yang dihabiskan untuk permainan hasil keterlibatan dalam permainan, atau modifikasi suasana hati mungkin juga termasuk perasaan tenang dan santai yang terkait dengan pelarian.

4) *Withdrawal* (penarikan diri)

Merupakan suatu upaya untuk menarik diri atau menjauhkan diri dari suatu hal. Yang dimaksud penarikan diri adalah seseorang yang tidak bisa menarik dirinya untuk melakukan hal lain kecuali *game online*.

5) *Relapse* (kambuh)

Merupakan suatu kecanduan untuk berulang kali kembali ke pola sebelumnya bermain game, pola bermain yang berlebihan dengan cepat dipulihkan setelah periode control.

6) *Conflict* (konflik)

Konflik yang dimaksud disini adalah mengacu pada semua konflik interpersonal yang dihasilkan dari permainan yang berlebihan, konflik ada antara pemain dan orang-orang sekitarnya atau dapat mencakup argumen dan penelataran tetapi juga kebohongan dan penipuan.

7) *Problem* (masalah)

Merupakan suatu masalah yang mengacu pada masalah- masalah yang disebabkan oleh bermain game yang berlebihan, terutama menyangkut masalah perpindahan sebagai objek kecanduan atas kegiatan, seperti sekolah, pekerjaan, dan

bersosialisasi. Masalah juga dapat timbul dalam individu, seperti konflik intrapsikis dan perasaan kehilangan control subjektif.

Aspek dari kecanduan game online yang sangat berpengaruh besar terhadap subyek penelitian ini adalah *Tolerance* (Toleransi), toleransi dalam hal ini diartikan sebagai sikap menerima keadaan dirikita ketika melakukan suatu hal. Yang mana biasanya toleransi ini berkenaan dengan jumlah waktu yang digunakan untuk melakukan sesuatu yang dalam hal ini adalah *game online*.²³

b. Faktor-Faktor Penyebab Kecanduan Game Online

Kecanduan *game online* merupakan masalah yang semakin umum terjadi di masyarakat saat ini. Beberapa faktor yang dapat menyebabkan seseorang mengalami kecanduan *game online* antara lain:

1 Fitur Permainan yang Menarik

Game online sering dirancang dengan fitur-fitur yang menarik dan menghibur. Mereka menawarkan tantangan, prestasi, dan penghargaan yang dapat membuat pemain merasa terus terlibat dan ingin terus bermain.

2 Interaksi Sosial

Game online sering menawarkan fitur interaksi sosial, baik melalui obrolan dalam *game*, kolaborasi, atau kompetisi dengan pemain lain secara *online*. Interaksi sosial ini dapat menciptakan ikatan sosial dan membuat pemain merasa terhubung dengan komunitas *game* tertentu.

²³Lemmens, Valkenburg & Peter, *Development and Validatio of a Game Addiction Scale for Adolescents*. (Media Psychology, 2009). 12:1, 7799, DOI:10.1080/15213260802669458.

3 Penghargaan dan Penguatan

Game online sering memberikan penguatan positif dalam bentuk penghargaan, seperti poin, level, atau hadiah virtual lainnya. Penguatan ini dapat memicu rasa puas dan memberikan dorongan bagi pemain untuk terus bermain.

4 Melarikan Diri dari Masalah

Beberapa individu yang mengalami stres, kesulitan emosional, atau masalah pribadi mungkin menggunakan game online sebagai alat pelarian dari kenyataan. *Game online* dapat memberikan pemain kesempatan untuk menghindari masalah dan menenangkan diri.

5 Ketergantungan Psikologis

Beberapa orang mungkin memiliki kecenderungan yang lebih rentan terhadap kecanduan game online karena faktor psikologis, seperti kurangnya pengendalian diri, kebutuhan akan pengakuan atau pencapaian, atau kecenderungan untuk mengalami sensasi dan kegembiraan intens.

Terdapat lima faktor penyebab kecanduan game online diantaranya yaitu:²⁴

- a) *Relationship*, didasari oleh keinginan untuk berinteraksi dengan permainan, serta adanya kemauan seseorang untuk membuat hubungan yang mendapat dukungan sejak awal dan yang mendekati masalah-masalah dan isu-isu yang terdapat di kehidupan nyata.
- b) *Manipulation*, didasari oleh pemain yang membuat pemain lain sebagai objek dan manipulasi mereka untuk kepuasan dan kekayaan diri. Pemain

²⁴ Yee, N. *Motivations of Play in Online Games*. *Cyberpsychology And Behavior*, (2005)

yang didasari oleh faktor ini, sangat senang bertingkah laku curang, mengejek dan mendominasi pemain lain.

- c) *Immersion*, didasari oleh pemain yang sangat menyukai menjadi orang lain. Mereka senang dengan alur cerita dari “dunia khayal” dengan menciptakan tokoh yang sesuai dengan cerita sejarah dan tradisi dunia tersebut.
- d) *Escapism*, didasari oleh pemain yang senang bermain di dunia maya hanya sementara untuk menghindar, melupakan, pergi dari stress dan masalah di kehidupan nyata.
- e) *Achievement*, didasari oleh keinginan untuk menjadi kuat di lingkungan dunia virtual, melalui pencapaian tujuan, akumulasi dan item-item yang merupakan simbol kekuasaan.

BAB III METODE PENELITIAN

A. Jenis dan Lokasi Penelitian

Jenis penelitian yang digunakan dalam penelitian ini adalah dengan menggunakan penelitian kualitatif. Penelitian kualitatif memiliki sumber yang kuat dan mendasar karena teori yang dihasilkan berdasarkan penelitian lapangan dimana teori tersebut muncul dari pengamatan di dunia nyata. Cara kerja penelitian kualitatif lebih menekankan pada deskriptif dan menceritakan apa yang sedang terjadi dari waktu ke waktu sehingga menjadikan penelitian kualitatif ini sebagai gambaran suatu proses, yaitu suatu rumusan masalah yang memandu penelitian untuk mengeksplorasi atau memotret situasi sosial yang akan diteliti secara menyeluruh, luas dan mendalam. Yang dimaksud dengan deskriptif adalah menggambarkan, menjelaskan, menerangkan, atau menggambarkan suatu peristiwa. Kualitatif mempunyai keunggulan karena masalah yang dikaji tidak hanya sekedar berdasarkan pada laporan saja, namun juga dikroscek dengan berbagai sumber yang terpercaya.¹

Adapun metode kualitatif yang dimaksudkan dalam penelitian ini adalah prosedur penelitian yang menghasilkan data deskriptif berupa kata-kata tertulis atau lisan dari orang-orang dan perilaku yang dapat diamati. Penelitian kualitatif adalah

¹Deddy Mulyana, *Metode Penelitian Kualitatif*, (Bandung: PT Remaja Rosdakarya, 2004), h. 145.

penelitian yang digunakan untuk menafsirkan fenomena yang terjadi dan dilakukan dengan jalan melibatkan berbagai metode yang ada.²

Adapun lokasi penelitian yang dilakukan oleh peneliti berada di SMAN 5 Bulukumba, Jl. So'Larieng, Kecamatan Kajang, Kabupaten Bulukumba, Sulawesi Selatan.

B. Pendekatan Penelitian

Pendekatan penelitian ini menggunakan pendekatan *scientific* (ilmiah). Dimana data yang dikumpulkan melalui penggalian data yang berasal dari observasi, wawancara, catatan lapangan, dokumen pribadi, catatan, dan dokumen remi lainnya. Sehingga yang menjadi tujuan dari penelitian kualitatif ini adalah untuk menggambarkan realita empiris dibalik fenomena secara mendalam serta rinci. Oleh karena itu penelitian kualitatif dalam penelitian ini adalah dengan menggunakan metode deskriptif.³

C. Sumber Data

Sumber data dalam penelitian ini adalah subjek dari mana data diperoleh. Apabila peneliti menggunakan kuesioner atau wawancara dalam pengumpulan data, maka sumber data tersebut adalah informan atau responden, yaitu orang yang merespon atau menjawab pertanyaan-pertanyaan peneliti, baik pertanyaan tertulis maupun secara lisan.⁴

²Lexy J. Moleong, *Metodologi Penelitian Kualitatif* (Cet. II; Bandung: PT. Remaja Rosdakarya, 2000), h. 3.

³Mohd Nazir, *Metode Penelitian* (Bogor: Ghalia Indonesia, 2005), h. 54.

⁴Suharsimi Arikunto, *Prosedur Penelitian Suatu Pendekatan.Ed Rev, Cet.14* (Jakarta: PT. Rineka Cipta, 2012), h 114.

1. Sumber Data Primer

Sumber data primer dalam penelitian ini yakni mengenai kata-kata atau informasi yang dimana penulis dapatkan dari informan. Data primer yakni data yang diperoleh secara langsung dari sumber data yang pertama di lokasi penelitian atau objek penelitian atau bahan-bahan yang mempunyai otoritas. Adapun yang menjadi informan adalah siswa SMAN 5 Bulukumba yaitu pemain *game online mobile legends* dan guru. Narasumber pada penelitian ini adalah:

Ahmad Fauzi	: Siswa
Muhammad Ansar	: Siswa
Artika Sri Deby	: Siswa
Fadel Al Adsani	: Siswa
Muh. Ajis	: Siswa
M. Parman Jaya	: Siswa
Syafri Raje, S.Pd., M.Pd	: Guru

2. Sumber Data Sekunder

Data sekunder atau sumber data tambahan yang diambil secara tidak langsung di lapangan, melainkan sumber data sudah dibuat oleh orang lain. Adapun data sekunder dari penelitian ini diperoleh dari jurnal, buku ataupun sumber dari internet yang terkait dengan *game online mobile legends*.

D. Metode Pengumpulan Data

Dalam metodologi kualitatif terdapat beberapa teknik yang digunakan untuk mendapatkan data, berikut diantaranya:

1. Observasi

Metode pengumpulan data kualitatif lainnya yang juga sangat sering digunakan adalah observasi. Observasi berasal dari bahasa latin yang berarti

memperhatikan dan mengikuti. Memperhatikan dan mengikuti dalam arti mengamati dengan teliti dan sistematis sasaran perilaku yang dituju. Pengamatan adalah sebuah proses pengumpulan informasi langsung tanpa ujung yang dilakukan dengan mengamati orang dan tempat disebuah peneliti.⁵ Dalam penelitian ini peneliti akan terjun langsung ke dalam lingkungan sekolah dimana penelitian itu dilakukan disertai dengan pencatatan terhadap hal-hal yang muncul terkait dengan informasi data yang dibutuhkan meliputi kegiatan pemuatan perhatian terhadap suatu objek dengan menggunakan seluruh alat indra.

2. Wawancara

Interview atau wawancara adalah suatu bentuk komunikasi verbal semacam percakapan yang bertujuan memperoleh informasi. Metode wawancara yang digunakan adalah metode wawancara sistematis yang dilakukan dengan terlebih dahulu pewawancara mempersiapkan pedoman tertulis tentang apa yang hendak ditanyakan terhadap responden⁶.

Peneliti melakukan wawancara secara langsung dari tatap muka untuk mengumpulkan data atau informasi dari siswa terkait dampak *game online mobile legends* terhadap interaksi sosial siswa.

3. Dokumentasi

Teknik dokumentasi merujuk pada metode atau pendekatan yang digunakan untuk membuat, mengorganisir, dan mempresentasikan informasi secara tertulis atau dalam bentuk dokumentasi. Metode pengumpulan data ini bertujuan untuk

⁵ Cosmas Gatot Haryono, *Ragam Metode Penelitian Kualitatif Komunikasi*, (Sukabumi: CV. Jejak, 2020), h. 78

⁶Burhan Bungin, *Penelitian Kualitatif Komunika, Ekonomi, Kebijakan Publik dan Ilmu Sosial Lainnya*, (2011), h. 113.

mengungkapkan peristiwa, objek dan tindakan-tindakan yang dapat menambah pemahaman. Dokumen (dokumentasi) merupakan pembuktian yang didasarkan atas jenis sumber apapun, baik itu yang bersifat tulisan, lisan, gambaran, atau arkeologis⁷. Dalam penelitian ini teknik penggunaan data menggunakan dokumentasi untuk memperoleh data secara langsung melalui pada saat kegiatan penelitian.

E. Instrumen Penelitian

Instrumen penelitian biasa disebut sebagai perangkat yang dipergunakan peneliti dalam proses penelitian. Dalam hal ini, alat-alat ini dipergunakan untuk mengumpulkan data dan informasi, termasuk penggunaan kamera dalam memotret dan pencatatan yang dilakukan di lapangan seperti perekam suara dan buku catatan.

F. Teknik Pengolahan dan Analisis Data

Dalam penelitian ini, analisis data yang digunakan untuk pengumpulan data yang bersifat penelitian kualitatif untuk menemukan data yang dicari oleh peneliti. Setelah peneliti memperoleh data dari hasil observasi, wawancara dan dokumentasi, maka selanjutnya ialah pengolahan data yang telah dikumpulkan. Pengolahan data dari hasil observasi dengan mengumpulkan semua hasil yang diamati di lapangan. Pengolahan data hasil wawancara dilakukan dengan menulis kembali dari hasil transkrip rekaman wawancara. Kemudian pengelolaan data dari hasil dokumentasi dilakukan dengan pengambilan gambar pada saat peneliti sedang melakukan penelitian yang berlokasi di SMAN 5 Bulukumba.

⁷Cosmas Gatot Haryono, *Ragam Metode Penelitian Kualitatif Komunikasi*, (Sukabumi: CV. Jejak, 2020), h. 90

BAB IV
DAMPAK GAME ONLINE MOBILE LEGENDS TERHADAP
INTERAKSI SOSIAL SISWA SMAN 5 BULUKUMBA

A. Gambaran Umum SMAN 5 Bulukumba

1. Sejarah Singkat SMAN 5 Bulukumba

Latar belakang sekolah ini awalnya bernama SMA Negeri 1 Kajang dan sekarang bernama SMA Negeri 5 Bulukumba, dan tempatnya masih sama yang beralamat di Jl. So'Larieng, Kecamatan Kajang, Kabupaten Bulukumba, Sulawesi Selatan. SMA Negeri 5 Bulukumba ini didirikan pertama kali pada tahun 1984, dan tanggal SK pendirian pada 20 November 1984, NPSN 40304256. Pada waktu ini SMA Negeri 5 Bulukumba memakai panduan kurikulum belajar pemerintah yaitu kurikulum SMA 2013 Bahasa & Budaya.

Saat ini kepala sekolah SMAN 5 Bulukumba bernama Drs. Agus Sultan, M.Pd dibantu oleh operator bernama Muhammad Ali. SMAN 5 Bulukumba ini dipilih sebagai subjek penelitian tentang “Dampak Game Online Mobile Legends Terhadap Interaksi Sosial Siswa SMAN 5 Bulukumba”.

2. Visi dan Misi SMAN 5 Bulukumba

Visi dan misi SMAN 5 Bulukumba sebagai berikut:

a. Visi

Terwujudnya Ahlakul Qharimah, Berprestasi Terampil dan Berbudaya Lingkungan.

b. Misi

- Mewujudkan peningkatan potensi guru dalam kegiatan pembelajaran berorientasi dengan tolak ukur peningkatan mutu peserta didik yang berorientasi pada kurikulum 2013.
- Mewujudkan pelaksanaan ibadah dan menumbuh kembangkan pola pikir yang mencerminkan budaya mutu pendidikan, dan akhlaq mulia dalam kehidupan sehari-hari.
- Mewujudkan pencegahan pencemaran dan melestarikan lingkungan sekolah dan sekitarnya.
- Mewujudkan peningkatan disiplin, tanggung jawab, dedikasi untuk meningkatkan kinerja setiap warga sekolah.
- Mewujudkan peningkatan pembinaan olahraga khususnya olah raga Sepak Bola, Futsal, Volley Ball, Tennis Meja, Tennis Lapangan & Seni Bela Diri.
- Mewujudkan pengembangan life skill peserta didik untuk memanfaatkan dan mengolah sumber daya hasil laut dengan teknologi tepat guna.
- Mewujudkan peningkatan kualitas sekolah.
- Mewujudkan peningkatan pelaksanaan pembinaan OSN, KIR, DK, SSBT, CILLS, SPM, PMR, Pramuka, Seni Teater dan kegiatan lain yang kreatif, mandiri dan kompetitif.
- Mewujudkan lingkungan sekolah yang sehat dan bersih, sehingga tercipta suasana kondusif dan dinamis.

3. Struktur Organisasi SMAN 5 Bulukumba

Tabel 4. 1 Struktur Organisasi SMAN 5 Bulukumba

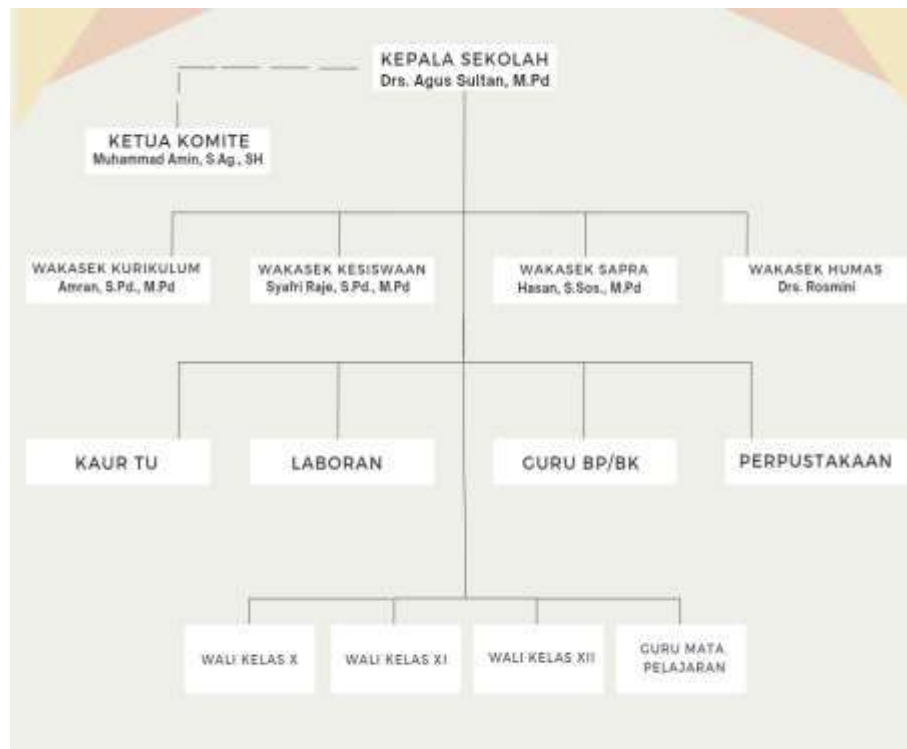

B. Ketertarikan Siswa Untuk Bermain Game Online Mobile Legends

Ketertarikan akan sesuatu merupakan salah satu faktor yang dapat mempengaruhi usaha, dengan adanya ketertarikan atau keinginan untuk belajar akan mempercepat untuk mengerti dan mengingat.

1. Lingkungan

Berdasarkan hasil observasi di SMAN 5 Bulukumba, diketahui bahwa rata-rata siswa yang bermain *game online* awalnya diperkenalkan oleh teman sekolah dan tetangga ikut ajakan bermain *game online mobile legends*. Seiring waktu siswa tersebut menjadi tertarik untuk terus bermain *game online mobile legends*. Seperti yang diungkapkan oleh Ahmad Fauzi selaku siswa yang bermain *game online mobile legends*:

“Pertama kali kenal ini game online mobile legends diajak oleh teman-teman sekolah dan tetangga, lama-kelamaan terbiasa bermain game online mobile legends sampai sekarang.”¹

Sama halnya yang dialami siswa yang hanya melihat temannya bermain *game online mobile legends* yang ternyata seru dilihat bisa main bareng teman.

Muhammad Ansar menyampaikan lebih suka bermain bersama dengan teman:

“Awalnya liat teman-teman main game online kok seru, terus saya disuruh download sama temanku, ternyata gamenya seru bisa main bareng juga mulai dari situ saya sering main game online mobile legends”²

Dari pernyataan diatas siswa mengaku kenal *game online mobile legends* karena lingkungan sekitar mereka hal ini menjadikan siswa tertarik untuk bermain *game online* karena pengaruh dari teman-teman mereka. Menjadikan siswa malah tertarik untuk mencoba bermain *game online mobile legends*.

Siswa memiliki ketertarikan dan minat tersendiri pada *game online mobile legends* sejak mereka pertama kali mengenal *game online*, sehingga mereka mudah berinteraksi dengan siswa yang membicarakan *game online mobile legends*. Seperti yang diungkapkan oleh Muh. Ajis dalam wawancara sebagai berikut:

“Saya tertarik bermain game online mobile legends karena gamenya seru dan bisa membuat kita main bersama teman, apalagi pada saat bicara dengan teman pasti nyambung kalau bicara tentang game.”³

¹Wawancara dengan Ahmad Fauzi pada tanggal 27 Februari 2024.

²Wawancara dengan Muhammad Ansar pada tanggal 27 Februari 2024.

³Wawancara dengan Muh. Ajis pada tanggal 28 Februari 2024

Begitu juga dengan pernyataan siswa yang lebih suka bermain *game online mobile legends* bersama dengan teman-temannya. Seperti yang diungkapkan Ahmad Fauzi sebagai pemain *game online mobile legends* mengatakan:

“Enak kalau lagi main bareng teman, apalagi kalau ramai mainnya full tim enak mainnya bisa tau role masing-masing, ngga ada yang trol jadi enak mainnya”⁴

Kadang siswa merasakan ketertarikan dalam bermain game itu karna factor eksternal, seperti saat main bareng teman dimana siswa merasa senang ataupun sebaliknya. Seperti yang diungkapkan Fadel Al Adsani sebagai pemain *game online mobile legends* mengatakan:

“Senang main game ya karna teman-teman kalau mabar itu bisa kerja sama main mobile legends, kalau menang senang sama-sama kalau kalah ya sama-sama sedih, tapi mabar sama teman itu bagus bikin tambah akrab”⁵

Dari pernyataan diatas siswa mengaku tertarik bermain *game online mobile legends* karena mendapatkan dorongan dari luar. Hal ini menjadikan siswa mencoba untuk mengakses *game online mobile legends*, selain itu siswa juga menjalin interaksi sosial dengan siswa lain untuk membuat suasana bermain *game* yang seru.

Interaksi dengan teman mampu memberikan dorongan sesama temannya dalam berinteraksi, jika pergaulan siswa itu positif akan menjadikan pribadi yang baik begitupun sebaliknya. Hal ini juga dirasakan oleh siswa, pengaruh eksternal mendorong siswa untuk bermain *game online mobile legends* dan mendorong siswa

⁴Wawancara dengan Ahmad Fauzi pada tanggal 27 Februari 2024.

⁵Wawancara dengan Fadel Al Adsani pada tanggal 27 Februari 2024

untuk menjalin interaksi sosial dengan teman untuk membentuk kelompok atau sebagai teman mabar (main bareng) *game online mobile legends*.

2. Tantangan

Ketertarikan siswa dalam bermain *game online mobile legends* memiliki tantangan yang harus dicapai oleh para siswa dalam bermain *game online mobile legends*. Dalam bermain *game online mobile legends* memiliki tantangan dan tingkatan kesulitan dalam bermain *game online mobile legends*. *Game online mobile legends* memiliki pencapaian berupa *title* yang dikejar oleh siswa, seperti *title top global* (rangking terbaik di dunia). Siswa SMAN 5 Bulukumba memiliki ketertarikan dalam tantangan bermain *game online mobile legends*, seperti yang dirasakan oleh siswa M. Parman Jaya sebagai pemain *game online mobile legends* mengatakan:

“Kalau main mobile legends itu ada tantangan tersendiri dalam bermain, seperti main rangked berusaha biar menang agar rangked saya tidak menurun dalam mobile legends”⁶

Siswa yang bermain *game online mobile legends* rata-rata bermain karna memiliki ketertarikan dalam bermain karena memiliki tantangan untuk meningkatkan pangkat lebih tinggi. Seperti yang diungkapkan oleh Muh. Ajis sebagai pemain *game online mobile legends* mengatakan:

“Dalam game mobile legends rata-rata bermain rangked biar cepat naik pangkatnya, apalagi kalau mabar sama teman malah seru mainnya agar cepat menang, karna kalau main sendiri susah karna biasa dapat teman online yang tidak mau diatur”⁷

⁶Wawancara dengan M. Parman Jaya pada tanggal 28 Februari 2024

⁷Wawancara dengan Muh. Ajis pada tanggal 28 Februari 2024

Artika Sri Deby yang juga pemain *game online mobile legends* juga merasakan hal yang sama dalam bermain *game online mobile legends* yang mengatakan:

“Kadang kalau main *game mobile legends* biasa dapat teman *match online* yang tidak tahu main baru tim lawannya jago, kalau tim sama musuhnya sama-sama jago itu seru dalam bermain dan ada tantangan tersendiri kalau ketemu tim musuh yang sama-sama jago main”⁸

Dalam bermain *game online mobile legends* memiliki beberapa tingkatan dalam bermain seperti bermain *rank*, dalam *system rank* ini bertujuan untuk mempertemukan para pemain untuk menguji *skill* bermain *game online mobile legends*. Dari hasil wawancara dengan siswa bisa diketahui bahwa siswa memiliki ketertarikan dalam bermain *game online mobile legends* karena ingin mencapai tingkatan *rank* tertinggi. Siswa rata-rata memiliki ketertarikan dalam bermain *rank* dalam mencapai *tier* tertinggi.

Game online mobile legends terdapat hadiah sebagai momen dalam seberapa hebat mereka bermain *game online mobile legends*, ditandai dalam *game* berupa *title* (gelar kemahiran) dan *top global* (gelar kemenangan dalam bermain *ranked*). Hal ini juga membuat siswa jadi tertarik dalam bermain *game online mobile legends*, seperti yang dirasakan Ahmad Fauzi yang sebagai pemain *game online mobile legends* mengatakan:

⁸Wawancara dengan Artika Sri Deby pada tanggal 28 Februari 2024

“Dalam bermain game mobile legends biasanya lebih mengejar ranknya agar naik ke mithick, biasanya mabar bareng teman ngejar top global agar ada title bagus”⁹

Fadel Al Adsani yang merupakan pemain *game online mobile legends* juga merasakan seru saat sedang bermain apa lagi mabar dan bersaing dalam meningkatkan rank masing-masing ke tingkat yang lebih tinggi. Dimana siswa Fadel Al Adsani mengatakan:

“Saat sedang bermain game mobile legends apa lagi saat main ranked itu seru apa lagi musuhnya suka bersaing untuk dapat hadiah dari dalam game mobile legends”¹⁰

Siswa SMAN 5 Bulukumba ini tertarik untuk menerima tantangan bermain *game online mobile legends* dalam mendapatkan hadiah. Dengan adanya tantangan dalam bermain *rank* membuat siswa untuk mendapatkan *title/top global* yang membuat siswa menjadi tertarik bermain *game online mobile legends*.

Didalam *game online mobile legends* selain pertandingan rank siswa lebih tertarik dengan tantangan dalam *game online mobile legends* dengan mengikuti *tournament online* (pertandingan *game online mobile legends*), siswa SMAN 5 Bulukumba rata-rata siswa merasa tertantang dalam bermain *game online mobile legends* dalam mengikuti *tournament online*. Seperti halnya yang dirasakan oleh siswa Muhammad Ansar yang merasa tertantang dalam bermain *game online mobile legends* yang mengatakan:

⁹Wawancara dengan Ahmad Fauzi pada tanggal 27 Februari 2024

¹⁰Wawancara dengan Fadel Al Adsani pada tanggal 27 Februari 2024

“Kadang kalau sedang main game mobile legends itu biasanya kalau lawan itu suka serius kalau lawan musuh yang jago itu merasa tertantang apa lagi pada saat mengikuti tournament online”¹¹

Begitu juga dengan siswa SMAN 5 Bulukumba yang merasa tertantang dalam bermain *tournament game online mobile legends*, seperti yang diungkapkan oleh siswa Muh. Ajis yang bermain *game online mobile legends* mengatakan:

“Kalau tournament itu banyak sekali tantangan kalau main game mobile legends karena harus serius dalam bermain game, beda dengan mode klasik dan rank kalah menang terserah yang penting ndk blunder. Tournament itu tim harus serius bermain karna lebih menantang ketika mengikuti tournament”¹²

Berdasarkan hasil wawancara dengan siswa SMAN 5 Bulukumba dapat disimpulkan siswa menjadi lebih tertarik dalam bermain *game online mobile legends* karena lebih tertantang saat mengikuti *tournament* dengan lawan yang lebih jago dalam bermain. Dengan adanya tantangan yang kuat dalam persaingan *game online mobile legends* menjadikan siswa lebih tertarik untuk terus bermain *game*.

C. Dampak Game Online Mobile Legends Terhadap Siswa

Dengan kemajuan teknologi yang sangat pesat, inovasi-inovasi baru kini membuat pekerjaan lebih mudah dan menyediakan hiburan bagi para pengguna. Salah satu hasil dari perkembangan teknologi ini adalah *game online*, yang menjadi sarana hiburan populer bagi banyak orang. Saat ini, *game online* semakin dikenal dan banyak digunakan melalui berbagai perangkat komunikasi. Penting untuk

¹¹Wawancara dengan Muhammad Ansar pada tanggal 27 Februari 2024.

¹²Wawancara dengan Muh. Ajis pada tanggal 28 Februari 2024

mengenalinya bahwa dampak permainan *game online* seperti *Mobile Legends* dapat bervariasi dari individu ke individu, tidak semua siswa akan mengalami dampak yang sama. Beberapa siswa dapat mengelola waktu mereka dengan baik, menyeimbangkan antara bermain *game* dan tanggung jawab sekolah serta sosial mereka.

Pada dasarnya *game online mobile legends* digunakan untuk menghibur dan menghilangkan rasa lelah ketika habis belajar, tetapi jika terlalu berlebihan bermain *game online mobile legends* kadang membuat seseorang lupa waktu dan hal ini akan menjadikan seseorang akan terkena dampak *game online mobile legends*.

1. Dampak Negatif

Dimana pada observasi awal kondisi siswa yang memang sering kali memanfaatkan waktu istirahat sebagai waktu berkumpul untuk bermain *game online mobile legends*. *Game online mobile legends* terkadang membuat siswa lupa waktu dan ini menyebabkan siswa akan terkena dampak *game online mobile legends*.

a. Lingkungan

Lingkungan pergaulan mempengaruhi perilaku seseorang dalam berinteraksi, pergaulan sangatlah penting juga bagi perkembangan siswa. Dalam hasil penelitian akan mengungkapkan dampak *game online mobile legends* terhadap interaksi sosial siswa di lingkungan sekolah maupun diluar sekolah yang disampaikan oleh siswa. Dari dampak negatif siswa Muhammad Ansar dalam sehari bermain *game online mobile legends* mengungkapkan:

“Kadang kalau lagi main mobile legends apa lagi saat fokus main game, suka lupa kalau lagi ngumpul sama teman-teman yang sedang bicara karna terlalu fokus sama game”¹³

Hal ini juga dirasakan oleh siswa Muh. Ajis yang bermain *game online mobile legends* yang ketika dalam kelas sering tidak fokus dalam belajar karena kepikiran untuk bermain *game online mobile legends*. Seperti yang diungkapkan oleh Muh. Ajis ketika diwawancarai:

“Biasanya kalo lagi belajar sama teman di kelas kadang tidak fokus dalam belajar suka kepikiran main game, dikasi cepat-cepat selesai belajar biar bisa main game”¹⁴

Sedangkan siswa Artika Sri Deby yang juga pemain *game online mobile legends* merasa tidak terlalu terganggu dalam bermain *game online mobile legends* tapi merasakan dampak dari bermain *game*, seperti yang diungkapkannya:

“Kadang terganggu kadang juga tidak, karna saya pikir kalo game itu ada waktunya sendiri, tapi kalo dampak negatif dari bermain game online mobile legends ini mata panas karna liat layar terus saat main game mobile legends”¹⁵

Siswa juga merasakan dampak lain dari bermain *game mobile legends* dimana kurangnya komunikasi dan interaksi sosial dengan teman yang lain karena waktu yang dinikmati hanya bermain bersama dengan teman yang bermain *game online*. Seperti yang diungkapkan M. Parman Jaya selaku siswa yang bermain *game online mobile legends*:

¹³Wawancara dengan Muhammad Ansar pada tanggal 27 Februari 2024

¹⁴Wawancara dengan Muh. Ajis pada tanggal 28 Februari 2024

¹⁵Wawancara dengan Artika Sri Deby pada tanggal 28 Februari 2024

“Kadang saat ngumpul sama teman yang lain yang tidak bermain game online itu pembicaraan kami biasa tidak nyambung, kadang canggung berinteraksi ketika ngumpul sama teman-teman yang tidak main game mobile legends”¹⁶

Dapat disimpulkan dari hasil keterangan yang diberikan oleh siswa, siswa rata-rata merasakan dampak negatif dari bermain *game online mobile legends* secara langsung. Dampak *game online mobile legends* ini juga mempengaruhi interaksi sosial antara siswa.

b. Diri Sendiri

Dalam sehari rata-rata siswa bermain game online mobile legends lebih banyak dari pada menghabiskan waktu untuk belajar di sekolah dan bahkan ketika liburan bisa lebih, hal ini membuat dampak yang sangat signifikan pada siswa seperti kegiatan di sekolah. Siswa lebih mementingkan bermain game online mobile legends dari pada belajar. Hal ini dirasakan oleh siswa Fadel Al Adsani yang bermain game online mobile legends dalam sehari 7 jam bermain yang merasakan dampak bermain game yang diungkapkannya:

“Kadang kalau di sekolah apa lagi sedang ngumpul sama teman itu biasanya kepikiran terus untuk bermain game mobile legends, bahkan didalam kelas juga suka kepikiran untuk login game mobile legends”¹⁷

Dampak bermain *game online mobile legends* juga dirasakan oleh siswa. Mereka mengungkapkan sering dimarahi oleh orang tua karena terlalu lama bermain *game online mobile legends*. Beberapa siswa bahkan mengaku pernah menginap di rumah teman yang memiliki WIFI hanya untuk bermain *game online*

¹⁶Wawancara dengan M. Parman Jaya pada tanggal 28 Februari 2024

¹⁷Wawancara dengan Fadel Al Adsani pada tanggal 27 Februari 2024

mobile legends dengan lebih puas dan pulang larut malam, seperti yang diutarakan oleh siswa Ahmad Fauzi mengatakan:

“Kadang kalau pulang dari sekolah langsung izin ke orang tua alasan keluar ke teman kerja tugas, padahal buat numpang wifi untuk main game *mobile legends* sampai-sampai lupa waktu hingga tengah malam”¹⁸

Siswa yang bermain *game online mobile legends* cenderung bermain hingga larut malam, apalagi mabar dengan teman suka lupa waktu sampai-sampai siswa lambat bangun pagi. Seperti yang dirasakan oleh M. Parman Jaya sebagai pemain *game online mobile legends* mengatakan:

“Biasa kalau main game *mobile legends* sama teman itu sampai tengah malam bahkan sampai subuh, jadi kalau untuk bangun pagi itu susah sekali untuk bangun karena mengantuk habis begadang main game *mobile legends*”¹⁹

Bermain *game online*, seperti *mobile legends*, dapat menyebabkan siswa kesulitan bangun pagi dan berangkat ke sekolah tepat waktu. Bahkan, beberapa siswa mungkin terlambat masuk ke kelas pada pagi hari karena mereka terlalu sibuk bermain *game online mobile legends* hingga larut malam. Seperti yang dialami oleh siswa Ahmad Fauzi yang keseringan terlambat masuk ke kelas pagi karena bermain *game online mobile legends*.

“Kalau mabar sama teman main game *mobile legends* itu kadang begadang sampai subuh, jadi paginya susah bangun sampai-sampai sering terlambat masuk kelas pagi bahkan sampai pelajaran berikutnya”²⁰

¹⁸Wawancara dengan Ahmad Fauzi pada tanggal 27 Februari 2024

¹⁹Wawancara dengan M. Parman Jaya pada tanggal 28 Februari 2024

²⁰Wawancara dengan Ahmad Fauzi pada tanggal 27 Februari 2024

Berdasarkan informasi dari siswa Ahmad Fauzi, didapatkan hasil bahwa siswa cenderung bermain *game online mobile legends* demi mementingkan kesenangan seperti menghabiskan waktu dengan bermain *game online mobile legends* sehingga menghiraukan aktivitas lain.

Selain itu siswa Muhammad Ansar mengungkapkan merasa terganggu akan aktivitas pembelajaran yang ada disekolah karena bermain *game online mobile legends* sampai larut malam.

“Saya terkadang kalau udah nongkrong main *game mobile legends* sampai tengah malam suka lupa waktu jadi sering kesiangan masuk sekolah, tugas pelajaran juga kadang lupa dikerjakan”²¹

Dalam informasi yang diberikan oleh siswa permainan online yang dilakukan siswa di malam hari dapat berdampak negatif pada kegiatan belajar di sekolah. Hal ini disebabkan oleh aktivitas bermain *game* yang berlangsung hingga larut malam, sehingga dapat mengurangi disiplin siswa dan mengganggu kegiatan belajar. Siswa cenderung lebih memprioritaskan ajakan teman untuk bermain *game* daripada fokus pada belajar, sehingga dapat mengganggu kemampuan siswa dalam mengikuti kegiatan belajar di sekolah.

c. Kecanduan

Seiring perkembangan teknologi yang sangat pesat, inovasi teknologi yang saat ini mempermudah segala jenis pekerjaan atau sekedar mencari hiburan yang mengaksesnya. *Game online mobile legends* merupakan hiburan perkembangan

²¹Wawancara dengan Muhammad Ansar pada tanggal 27 Februari 2024

pesatnya teknologi yang membuat seseorang menjadi keseringan mengakses *game online mobile legends* yang menyebabkan kecanduan.

Salah satu ketergantungan terhadap *game online mobile legends* akan menimbulkan kesenangan yang membuat siswa termotivasi untuk mencari kepuasan dalam bermain *game online mobile legends*. Seperti yang diungkapkan informan Fadel Al Adsani selaku siswa yang bermain *game online mobile legends*:

“Kadang kalau sudah login game mobile legends suka lupa waktu bermain apa lagi saat mabar bersama teman kayak ada rasa senang dalam bermain game”²²

Siswa yang bermain *game online mobile legends* rata-rata bermain *game* dalam sehari itu lebih banyak dari pada melakukan aktivitas lain seperti pada saat di sekolah, rata-rata siswa memanfaatkan waktu luang di sekolah untuk bermain *game online mobile legends* yang menyebabkan ketergantungan dalam bermain. Dari yang diungkapkan oleh Muh. Ajis pada saat bermain *game* di sekolah:

“Kalau saat di sekolah itu kebanyakan waktu kosong itu digunakan untuk main game mobile legends, kadang juga pada saat belajar pikiran juga sudah diluar untuk main game mobile legends”²³

Siswa cenderung memikirkan *game online mobile legends* dari pada fokus pada aktifitas lain. Selain itu bermain *game online mobile legends* membuat siswa begadang hingga berdampak pada kegiatan di sekolah. Ketika siswa fokus dalam bermain *game* membuat mereka lupa dengan lingkungan sekitar mereka, siswa cenderung acuh tak acuh terhadap sekitarnya dan lebih mementingkan diri sendiri.

²²Wawancara dengan Fadel Al Adsani pada tanggal 27 Februari 2024

²³Wawancara dengan Muh. Ajis pada tanggal 28 Februari 2024

Dalam kehidupan sosial, lingkungan pergaulan memiliki dampak signifikan terhadap perilaku seseorang. Pergaulan juga memainkan peranan penting dalam perkembangan siswa. Interaksi yang positif dapat membawa kontribusi positif dan membentuk perilaku yang positif, sedangkan interaksi yang negatif dapat mempengaruhi karakter anak dengan cara yang negatif. Oleh karena itu, pergaulan dapat mempengaruhi perkembangan karakter seseorang. Seperti halnya yang dialami oleh siswa M. Parman Jaya yang kecanduan akan hadiah dari item *top up* dalam *game online mobile legends* mengatakan:

“Kalau liat ada item menarik dalam game mobile legends itu pengen top up terus untuk dapat skinnya, karena kalau mabar sama teman itu biasa pamer skin dalam game mana yang skinnya paling bagus”²⁴

Siswa dalam bermain *game online mobile legends* telah membuatnya kecanduan akan *top up game*, hal ini disebabkan oleh ketertarikan siswa terhadap komponen kostum karakter di *game online mobile legends*, yang membuatnya membeli pakaian atau *skin* untuk mengcustom karakter. Selain itu, siswa juga harus membeli kuota internet ketika bermain *game online mobile legends* dengan teman. Seperti yang diungkapkan oleh siswa Ahmad Fauzi yang merasa senang membeli *skin* didalam *game online mobile legends* mengatakan:

“Kalau beli skin game mobile legends itu kayak merasa senang aja apa lagi skin yang dibeli itu hero andalan yang sering dipakai, kayak enak aja mainnya jadi tambah seru apa lagi efek dari skinnya yang tambah bagus ketika membunuh hero lawan”²⁵

²⁴Wawancara dengan M. Parman Jaya pada tanggal 28 Februari 2024

²⁵Wawancara dengan Ahmad Fauzi pada tanggal 27 Februari 2024

Berdasarkan informasi yang diperoleh, siswa terindikasi kecanduan bermain *game online mobile legends*. dimana mereka mendapatkan kesenangan dan keseruan saat bermain bersama teman-teman (mabar). Selain itu, siswa juga menjadi boros karena sering melakukan pengisian ulang (*top up*) untuk kepentingan pribadi dalam bermain *game online mobile legends*. Siswa rata-rata terlena akan keasiakan bermain *game online mobile legends* dan lebih mementingkan kesenangan sendiri dari pada yang lain. Sebagaimana di dalam al-Qur'an Allah Swt., berfirman dalam QS. Muhammad/47:36 :

إِنَّمَا الْحَيَاةُ الدُّنْيَا لَعِبٌّ وَلَهُمْ وَأَنْ تُوْمِنُوا وَتَتَّقُوا يُؤْتِكُمْ أُجُورَكُمْ وَلَا يَسْأَلْكُمْ أَمْوَالَكُمْ



Terjemahnya:

“ Sesungguhnya kehidupan dunia itu hanyalah permainan dan kelengahan. Jika kamu beriman dan bertakwa, Allah akan memberikan pahala kepadamu dan Dia tidak akan meminta harta-hartamu”.²⁶

Ayat ini menunjukkan sesungguhnya kehidupan di dunia ini sebenarnya hanya permainan dan tipu daya. Jika Anda beriman kepada Allah dan Rasul-Nya, serta bertakwa kepada-Nya dengan menunaikan kewajiban-Nya dan menjauhi perbuatan dosa, Allah akan memberikan ganjaran atas amal Anda.

Dampak *game online mobile legends* dirasakan oleh siswa yang berimbas pada kecanduan bermain terhadap lingkungan belajar di sekolah terutama pada interaksi siswa di lingkungan sekolah. Hasil wawancara juga dilakukan pada salah satu informan guru psikologi sekaligus sebagai wakasek kesiswaan di SMAN 5

²⁶Kementerian Agama RI, *Al-Qur'an dan Terjemahan*, (Jakarta: Lajnah Pentashihan mushaf Al-Qur'an, 2022), h. 510.

Bulukumba, yang menuturkan dampak bermain *game online mobile legends* mengatakan:

“Bermain game online mobile legends yang secara berlebihan juga dapat mengurangi rasa sosial dan kurangnya berkomunikasi di lingkungan luar karena keseringan bermain game online”²⁷

Syafri Raje juga mengungkapkan dampak bermain *game online mobile legends* yang membuat kecanduan terhadap siswa yang cenderung kurang aktif di lingkungan sekitar, mengganggu kesehatan dan kurangnya interaksi dengan orang lain.

“Siswa yang keseringan bermain game online mobile legends cenderung kurang aktif dalam komunikasi di lingkungan sekitarnya, kurang fokus dalam belajar, sulit untuk konsentrasi, dan tidak acuh ketika diajak berbicara oleh orang lain. Bermain game online mobile legends juga dapat mengganggu belajar, kesehatan, dan juga lingkungan sekitar, sehingga interaksi sosial siswa menjadi renggang dan orang disekitar menjadi berkurang”²⁸

Dari pernyataan diatas game online mobile legends memang berdampak pada siswa mereka cenderung memainkan game online mobile legends dari pada berinteraksi dengan lingkungan sekitarnya, sehingga mengakibatkan renggangnya interaksi siswa dengan orang di lingkungannya.

2. Dampak Positif

Tetapi terdapat dampak positif bermain *game online mobile legends*. Manfaat bermain *game online mobile legends* juga diperoleh oleh siswa seperti

²⁷Wawancara dengan Syafri Raje pada tanggal 27 Februari 2024

²⁸Wawancara dengan Syafri Raje pada tanggal 27 Februari 2024

melatih otak, meningkatkan keterampilan berfikir atau membuat semangat dalam melakukan sebuah kegiatan.

a. Meningkatkan kemampuan berbahasa asing

Dampak positif *game online mobile legends* terhadap siswa itu dimana siswa menjadi lebih tertarik dalam mengenal bahasa asing, dimana siswa juga menjadi lebih kreatif ketika belajar. Seperti saat siswa mampu meningkatkan skill dalam belajar dengan mengkaitkan materi dalam pembelajaran. Dimana siswa merasakan ketika bermain *game online mobile legends* meningkatkan kemampuan dan keterampilan yang unik-unik menjadikan siswa menjadi terbiasa dalam berkeaktivitas. Seperti yang diungkapkan siswa Artika Sri Deby dalam wawancara yang mengatakan:

“Saya merasa senang belajar bahasa Inggris karena dulu kurang tertarik berbahasa Inggris, tetapi pas main *game mobile legends* kok ada bahasa Inggrisnya jadi tertarik terjemahin sama ingat kata-kata yang ada dalam *game*”²⁹

Begitupun dengan manfaat bermain *game online mobile legends* terhadap siswa yang dapat menumbuhkan minat dalam bahasa Inggris. Hal yang sama juga dirasakan oleh siswa M. Parman Jaya sebagai pemain *game online mobile legends* mengatakan hal yang serupa:

“Biasanya dalam *game online* itu rata-rata teksnya berbahasa Inggris tapi sebenarnya bisa diubah dipengaturan, tapi pernah juga dapat teman online luar yang pakai bahasa Inggris kadang ga tau bahasanya jadi tertarik mengartikan bahasanya belajar sedikit-sedikit.”³⁰

²⁹Wawancara dengan Artika Sri Deby pada tanggal 28 Februari 2024

³⁰Wawancara dengan M. Parman Jaya pada tanggal 28 Februari 2024

Manfaat dari bermain *game online mobile legends* yang dirasakan oleh siswa dapat menumbuhkan minat belajar terhadap bahasa Inggris. Siswa menjadikan *game online* sebagai media hiburan sekaligus belajar bahasa Inggris dengan berkomunikasi dan berdiskusi tentang *game mobile legends*.

Dampak positif dalam bermain *game online mobile legends* juga dirasakan oleh siswa SMAN 5 Bulukumba dimana siswa merasa meningkatnya penguasaan dalam berbahasa asing, seperti yang diungkapkan oleh siswa Ahmad Fauzi yang sebagai pemain *game online mobile legends* mengatakan:

“Dampak positif yang saya rasakan itu dimana saya merasa skill saya dalam berbahasa Inggris itu meningkat dimana saya mendapat hal-hal yang baru dalam kata-kata berbahasa Inggris yang saya dapat dalam bermain *game mobile legends*”³¹

Game online mobile legends bukan saja menjadikan siswa menjadi lebih baik dalam penguasaan berbahasa asing, tetapi juga meningkatkan keterampilan komunikasi yang baik, baik dengan teman maupun dengan tim acak, untuk mencapai tujuan bersama yaitu memenangkan permainan, hal ini memungkinkan siswa untuk meningkatkan kemampuan komunikasi dan bersosialisasi dengan lingkungan sekitarnya.

b. Meningkatkan interaksi sosial

Dari bermain *game online mobile legends* juga dapat meningkatkan interaksi sosial siswa dimana siswa menjadi mudah berkomunikasi dengan teman sekolahnya dan juga siswa mendapatkan kosa kata baru yang dipelajari dalam

³¹Wawancara dengan Ahmad Fauzi pada tanggal 27 Februari 2024

bermain *game online*. Seperti yang diungkapkan oleh Informan Artika Sri Deby selaku siswa yang bermain *game online mobile legends*:

“Sejak saya bermain *game mobile legends* interaksi sosial saya semakin bagus bukan hanya dengan teman-teman sekolah yang sering mabar tetapi teman online juga dimana komunikasi saya semakin meningkat, bahkan ada kata-kata baru bahasa Inggris yang dipelajari dalam *game*”³²

Dari pernyataan siswa disimpulkan bahwa bermain *game online mobile legends* memiliki dampak positif terhadap siswa, dimana siswa dapat berinteraksi dan menumbuhkan minat dalam bahasa Inggris. Bermain *game mobile legends* menjadi satu diantara strategi dalam melatih komunikasi siswa dengan temannya berbahasa Inggris. Sama halnya yang diungkapkan oleh Ahmad Fauzi yang sebagai pemain *game online mobile legends* mengatakan:

“Dalam bermain *game mobile legends* juga itu komunikasi itu jadi lancar kalau mabar sama teman, mungkin ini main *game mobile legends* jadi salah satu cara melatih komunikasi dengan teman”³³

Dalam bermain *game online mobile legends* siswa memiliki hubungan interaksi sosial dengan teman sangat aktif, seperti sebelumnya siswa yang kurang suka dengan pergaulan teman disekitar lingkungan rumah maupun di sekolah. Tetapi sekarang siswa dapat meningkatkan keterampilannya dalam berinteraksi sosial dengan orang disekitarnya maupun orang yang baru dikenal.

³²Wawancara dengan Artika Sri Deby pada tanggal 28 Februari 2024

³³Wawancara dengan Ahmad Fauzi pada tanggal 27 Februari 2024

BAB V

PENUTUP

A. Kesimpulan

Berdasarkan hasil penelitian dan pembahasan yang disusun oleh peneliti mengenai dampak *game online mobile legends* terhadap interaksi sosial siswa SMAN 5 Bulukumba, maka dapat disimpulkan sebagai berikut;

1. Ketertarikan siswa SMAN 5 Bulukumba membuat siswa bermain *game online mobile legends* untuk mengetahui hal apa yang membuat siswa menjadi betah dalam bermain *game online mobile legends*. Siswa memiliki ketertarikan untuk bermain *game online mobile legends* terhadap diri sendiri karena adanya tantangan/ tingkat kesulitan bermain *rank* yang menjadikan siswa terus bermain *game online mobile legends*. Siswa memiliki ketertarikan dan minat tersendiri pada *game online mobile legends* sejak mereka pertama kali mengenal *game online*, sehingga mereka mudah berinteraksi dengan siswa yang membicarakan *game online mobile legends*. Dengan adanya tantangan yang kuat dalam persaingan *game online mobile legends* menjadikan siswa lebih tertarik untuk terus bermain *game*.
2. *Game online mobile legends* memberikan dampak pada interaksi sosial siswa SMAN 5 Bulukumba. Dampak negatifnya antara lain mengurangi konsentrasi belajar karena terlalu fokus pada *game*, bermain hingga larut malam sehingga mengantuk di kelas, pengeluaran yang boros untuk *top up game*, serta interaksi sosial yang renggang karena lebih terfokus pada *game* dari pada lingkungan sekitar. Namun, terdapat pula dampak positif seperti

mengembangkan kemampuan siswa dalam berbahasa Inggris serta memudahkan siswa dalam berinteraksi.

B. Implikasi Penelitian

1. Bagi siswa SMAN 5 Bulukumba yang terkena dampak dari penggunaan *game online mobile legends*, agar mengurangi waktu bermain *game online mobile legends* dengan melihat situasi tempat bermain.
2. Bagi penelitian selanjutnya, peneliti berharap penelitian tentang dampak *game online mobile legends* terhadap siswal lebih banyak lagi. Sehingga muncul penelitian lain yang berkaitan dengan *game online mobile legends* yang lebih bervariasi lagi kedepannya.



DAFTAR PUSTAKA

- Alfan, A. (2020). Dampak Game Online “Mobile legend” Terhadap Perilaku Sosial Mahasiswa Ditinjau Dari Pendekatan Behavior (Studi kasus mahasiswa UIN Sunan Kalijaga yang Berada di Warung Kopi Blandongan). Universitas Islam Negeri Sunan Kalijaga Yogyakarta.
- Alfatimah, A. (2022). Analisis Dampak Game Online Mobile Legends Bang Bang Terhadap Konsentrasi Belajar Di SMAN 1 Seputih Agung Kecamatan Seputih Agung Kabupaten Lampung Tengah. Universitas Islam Negeri Raden Intan Lampung.
- Arikunto, Suharsimi. (2012). *Prosedur Penelitian Suatu Pendekatan Ed Rev, Cet.14*. Jakarta: PT Rineka Cipta.
- Barseli, M. Sriwahyuningsih, V. (2023). *Game Online MobileLegends sebagai Pemicu Turunnya Motivasi Belajar Siswa*. Jurnal Educatio: Jurnal Pendidikan Indonesia. 9(1). 164-169.<https://doi.org/10.29210/1202522743>.
- Bungin, Burhan. (2011). *Penelitian Kualitatif Komunikas, Ekonomi, Kebijakan Publik dan Ilmu Sosial Lainnya*. Surabaya: Prenada Media Group.
- Firmansyah, F. (2023). Dampak Game Online Terhadap Motivasi Belajar Siswa Kelas VIII di MTs Midanutta’lim Kab Jombang. Universitas Islam Negeri Maulana Malik Ibrahim Malang.
- Furqan, S. (2020). Model Komunikasi Mahasiswa Pemain Game Online Free Fire (Studi Kasus Mahasiswa Fakultas UAD IAIN Bengkulu). IAIN Bengkulu.
- Gary B, S., Thomas J, C., & Misty E, V. (2007). *Discovering Computers: Fundamentals, 3thed.* (Terjemahan). Jakarta: Salemba Infotek.
- Gerungan. (2010). Psikologi Sosial. Bandung: Eresco.
- Hakiki, C. (2019). Hubungan Kecanduan Game Online Mobile Legend Terhadap Interaksi Sosial Pada Mahasiswa Fakultas Psikologi UIN Maulana Maliki Ibrahim Malang. Universitas Islam Negeri Maulana Malik Ibrahim Malang.
- Hardani, H. A. (2020). *Metode Penelitian Kualitatif & Kuantitatif*. Yogyakarta: CV. Pustaka Ilmu Group.
- Haryono, C. G. (2020). *Ragam Metode Penelitian Kualitatif Komunikasi*. Sukabumi : CV. Jejak.
- <https://esportsnesia.com/game/mobile-legends/apa-itu-mobile-legends/>, diakses pada 7 Desember 2023.
- Ismail, Andang. (2012). *Education Games*. Yogyakarta : Pro-u Media.

- Kamsy, A. Lekatompessy, H. R. Pattiruhu, H. (2021). *Dampak Kecanduan Game Online terhadap Siswa SMK PGRI Kabupaten Kepulauan Aru*. Institutio: Jurnal Pendidikan Agama Kristen7(1). 57-64. <https://doi.org/10.51689/it.v7i1.410>
- Kaplan, .M., & Haenlein, M. (2010). *Users of the world, Unite! The Challenges and Opportunities of Social Media*. Business Horizons.
- Kementerian Agama RI. (2022). *Al-Qur'an dan Terjemahan*. Jakarta: Lajnah Pentashihan mushaf Al-Qur'an.
- Kennedy, Bryan. (2023). Pengaruh Game Online Terhadap Prestasi Belajar Siswa Kelas V Sdn 133 Hila-Hila Kecamatan Bontotiro Kabupaten Bulukumba. *Skripsi*. Universitas Bosowa.
- Khoiri, Nur Fikri. (2021). Dampak Bermain Game Online Mobile Legends Terhadap Perilaku Toxic Disinhibition Online (Studi Kasus Di Warung Kopi Ourung-Ourung, Siman, Ponorogo). Institut Agama Islam Negeri (IAIN) Ponorogo.
- Kustiawan, A. A., & Utomo, A. W. B. (2019). *Jangan Suka Game Online: Pengaruh Game Online Dan Tindakan Pencegahan*. CV. AE MEDIA GRAFIKA.
- Lemmens, J.S., Valkenburg, P.T., & Peter, J. (2009). *Development and Validatio of a Game Addiction Scale for Adolescents*. Media Psychology, 12:1, 7795, DOI:10.1080/15213260802669458.
- Mertika, Mariana, D. (2020). *Fenomena game Online di Kalangan Anak Sekolah Dasar*. JERR: Journal of Educational Review and Research 3 (2).99-104. <https://doi.org/10.26737/jerr.v3i2.2154>.
- Merril, T. (2011). Social Media : The Business Benefit May Be Enermous, But Can The Risks Reputation, Legal, Operational Bemitigated Information Law Group.
- Moleong, L. J. (2000). *Metodologi Penelitian Kualitatif. Cet. II*; Bandung: PT. Remaja Rosdakarya.
- Mulyana, D. (2004). *Metode Penelitian Kualitatif*. Bandung : PT Remaja Rosdakarya.
- Nazir, M. (2005). *Metode Penelitian*. Bogor: Ghalia Indonesia.
- Novrialdy, E. (2019). *Kecanduan Game Online pada Remaja: Dampak dan Pencegahannya*. Buletin Psikologi. 27(2), 148. <https://doi.org/10.22146/buletin psikologi.47402>.

- Sahlan, & Sihombing, Arfiana. (2022). *Dampak Media Sosial Terhadap Minat Belajar Siswa/I Kelas Vb MIS Al-Hidayah*. Jurnal Nizhamiyah. Vol. XII, No. 1.
- Saputra, H. (2022). “*Strategi Pemanfaatan Game Online Dalam Mendidik Anak Usia Dini*”. Universitas Muhammadiyah Makassar. Jurnal vol 5 no 1. h 6
- Sarwono. (2009). *Buku Acuan Nasional pelayanan kesehatan meternal dan neonatal*. Jakarta.YBP-SP.
- Surbakti, K. (2017). *Pengaruh Game Online Terhadap Remaja*. Jurnal Curere. 1(1), 29.
- Uno, H. B., & Lamatenggo, N. (2011). *Teknologi Komunikasi dan Informasi Pembelajaran*. Jakarta: PT. Bumi Aksara.
- Widyastuti, F. S. (2012). *Kecanduan Mahasiswa Terhadap Game Online (Studi Tentang Kebiasaan Mahasiswa Bermain Game Online di Seturan Sleman)*.
- Yee, N. (2005). *Motivations of Play in Online Games*. Cyberpsychology And Behavior.
- Yogatama, I. K. S., Kharisma, A. P., & Fanani, L. (2019). *Analisis Faktor-Faktor Yang Memengaruhi Minat Pemain Dalam Permainan MOBA (Studi Kasus : Mobile Legends : Bang-Bang !)*. Jurnal Pengembangan Teknologi Informasi Dan Ilmu Komputer. 3(3), 2558–2566. <https://jptiik.ub.ac.id/index.php/jptiik/article/view/4742>.

L

A

M

P

I

R

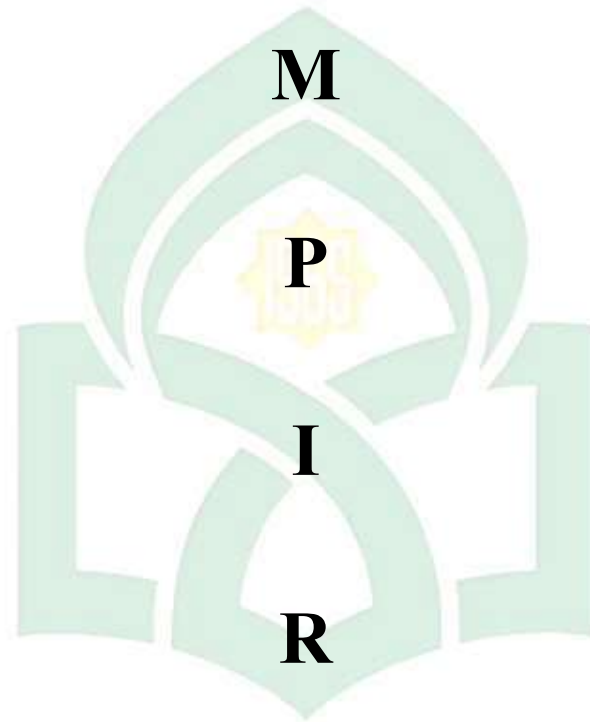

STATE ISLAMIC UNIVERSITY

ALAUDDIN

M A K A S S A R

N

PEDOMAN WAWANCARA

- Apa yang membuat Anda tertarik untuk bermain game online mobile legends?
- Apa dampak positif yang Anda rasakan ketika bermain game online mobile legends?
- Apa dampak negatif ketika bermain game online mobile legends yang dirasakan oleh Anda?
- Apa Dalam bermain game online mobile legends, apakah Anda lebih suka main bareng atau solo player?
- Bermain bersama teman itu kan seru, hal apa yang membuat Anda suka bermain game online mobile legends?
- Ketika belajar apakah Anda terpikirkan untuk bermain game online mobile legends?
- Apakah Anda merasa bermain Mobile Legends telah mempengaruhi interaksi sosial Anda?



KEMENTERIAN AGAMA REPUBLIK INDONESIA
UNIVERSITAS ISLAM NEGERI ALAUDDIN MAKASSAR
LEMBAGA PENELITIAN DAN PENGABDIAN KEPADA MASYARAKAT
 Jl. H.M. Yasin Limpo No. 36, Romang Polong-Gowa (0411) 841879
 email : lp2m@un-alauddin.ac.id website lp2m.un-alauddin.ac.id

Nomor : B- 5821/Un.06/LP2M/PP.00.9/1/2024
 Sifat : Biasa
 Lamp. : 1 (satu) Rangkap Proposal
 Hal : Rekomendasi Izin Penelitian

Kepada Yth,
Gubernur Provinsi Sulawesi Selatan
C.q. Kepala UPT P2T BKPM Provinsi Sulawesi Selatan

di
 Tempat

Assalamu Alaikum Wr. Wb.

Dengan hormat disampaikan bahwa mahasiswa(i) Universitas Islam Negeri Alauddin Makassar dengan identitas di bawah ini:

Nama : Sandi Pratama
 NIM : 50500120029
 Semester/T.A. : VII (Tujuh)/T.A. 2023-2024
 Fakultas : Fakultas Dakwah dan Komunikasi
 Jurusan/Prodi : Jurnalistik
 Alamat : Bulukumba
 No. HP. : 085145075049

bermaksud melakukan penelitian dalam rangka penyusunan skripsi sebagai salah satu syarat untuk memperoleh gelar Sarjana. Dengan judul skripsi: **Dampak Game Online Mobile legends Terhadap Interaksi Sosial Siswa SMAN 5 Bulukumba.**

Untuk maksud tersebut, kami mengharapkan kiranya kepada mahasiswa(i) tersebut dapat diberi izin untuk melakukan penelitian di **SMAN 5 Bulukumba** dari tanggal **12 Februari - 12 Maret.**

Demikian rekomendasi ini dibuat, atas perhatian dan kerjasamanya diucapkan terima kasih



Dr. Rosliah, S. Ag., M. Th. I.
 NIP. 197212311999032004



PEMERINTAH PROVINSI SULAWESI SELATAN
DINAS PENANAMAN MODAL DAN PELAYANAN TERPADU SATU PINTU
 Jl. Bougenville No.5 Telp. (0411) 441077 Fax. (0411) 448936
 Website : <http://simap-new.sulselprov.go.id> Email : ptsp@sulselprov.go.id
 Makassar 90231

Nomor	: 1615/S.02/PTSP/2024	Kepada Yth.
Lampiran	: -	Kepala Dinas Pendidikan Prov.
Perihal	:	Sulawesi Selatan

di-
Tempat

Berdasarkan surat Ketua LPPM UIN Alauddin Makassar Nomor : B-5821/Un.06/LP2M/PP.00.9/1/2024 tanggal - perihal tersebut diatas - mahasiswa/peneliti dibawah ini:

N a m a	: SANDI PRATAMA
Nomor Pokok	: 50500120029
Program Studi	: Jurnalistik
Pekerjaan/Lembaga	: Mahasiswa (S1)
Alamat	: Jl. H. M. Yasin Limpo No. 36 Romang polong-Gowa PROVINSI SULAWESI SELATAN

Bermaksud untuk melakukan pengumpulan data di daerah/kantor saudara , dengan judul :

"Dampak Game Online Mobile Legends Terhadap Interaksi Sosial Siswa SMAN 5 Bulukumba"

Yang akan dilaksanakan dari : Tgl. **12 Februari s/d 12 Maret 2024**

Sehubungan dengan hal tersebut diatas, pada prinsipnya kami **menyetujui** kegiatan dimaksud dengan ketentuan yang tertera di belakang surat izin penelitian.

Demikian Surat Keterangan ini diberikan agar dipergunakan sebagaimana mestinya.

Diterbitkan di Makassar
Pada Tanggal 24 Januari 2024.

**KEPALA DINAS PENANAMAN MODAL DAN PELAYANAN TERPADU
SATU PINTU PROVINSI SULAWESI SELATAN**



ASRUL SANI, S.H., M.Si.
 Pangkat : PEMBINA TINGKAT I
 Nip : 19750321 200312 1 008

Tembusan Yth

1. Ketua LPPM UIN Alauddin Makassar di Makassar.
2. Peringgal.

DOKUMENTASI







RIWAYAT HIDUP



Sandi Pratama, akrab disapa Sandi, lahir di Sulawesi Selatan tepatnya di Bulukumba pada tanggal 25 Juli 2002. Anak dari Bapak M. Ramli dan Ibu Murniati. Penulis mengawali jenjang pendidikannya di SDN 111 Kassi Buta (lulus tahun 2014). Melanjutkan pendidikannya di SMPN 19 Bulukumba (lulus tahun 2017). Kemudian melanjutkan pendidikan di SMAN 5 Bulukumba (lulus tahun 2020). Penulis kemudian melanjutkan pendidikan tinggi di Universitas Islam Negeri (UIN)

Alauddin Makassar dengan mengambil program studi Jurnalistik pada Fakultas Dakwah dan Komunikasi melalui jalur SBMPTN. Kemudian pada tahun 2023 penulis mengikuti kegiatan PPL di Tribun Timur. Lalu pada tahun yang sama juga penulis mengikuti kegiatan KKN (Kuliah Kerja Nyata) di Desa Sapu Bonto, Kecamatan Bulukumpa, Kabupaten Bulukumba, Sulawesi Selatan.

STATE ISLAMIC UNIVERSITY
ALAUDDIN
M A K A S S A R