

**GAMBARAN *SELF DISCLOSURE* PADA PERSAHABATAN MAHASISWA  
BEDA AGAMA DI UNIVERSITAS HASANUDDIN MAKASSAR**



**Skripsi**

Diajukan untuk Memenuhi Salah Satu Syarat Memeroleh Gelar  
Sarjana Ilmu Komunikasi Jurusan Ilmu Komunikasi  
pada Fakultas Dakwah dan Komunikasi  
UIN Alauddin Makassar

Oleh:

**FARMAWATI MUIN**  
NIM 50700120049

**FAKULTAS DAKWAH DAN KOMUNIKASI  
UIN ALAUDDIN MAKASSAR  
2024**

## PERNYATAAN KEASLIAN SKRIPSI

Mahasiswa yang bertanda tangan di bawah ini:

Nama : Farmawati Muin  
NIM : 50700120049  
Tempat/Tanggal Lahir : Polewali, 20 November 2000  
Jurusan/Prodi/Konsentrasi: Ilmu Komunikasi  
Fakultas/Pascasarjana : Dakwah dan Komunikasi  
Alamat : Perumahan Grand Sulawesi  
Bontomarannu, Blok U No 102  
Judul : Gambaran *Self Disclosure* pada  
Persahabatan Mahasiswa Beda Agama di  
Universitas Hasanuddin Makassar

menyatakan dengan sesungguhnya dan penuh kesadaran bahwa skripsi ini benar adalah hasil karya sendiri. Jika di kemudian hari terbukti bahwa ia merupakan duplikat, tiruan, plagiat, atau dibuat oleh orang lain, sebagian atau seluruhnya, maka skripsi dan gelar yang diperoleh karenanya batal demi hukum.

Gowa, 31 Mei 2024



Peneliti,

**Farmawati Muin**  
NIM 50700120049

## PENGESAHAN SKRIPSI

Skripsi berjudul "*Gambaran Self Disclosure pada Persahabatan Mahasiswa Beda Agama di Universitas Hasanuddin Makassar*", yang disusun oleh Saudari Farmawati Muin, NIM: 50700120049, mahasiswi Program Studi Ilmu Komunikasi Fakultas Dakwah dan Komunikasi UIN Alauddin Makassar, telah diuji dan dipertahankan dalam sidang Ujian Skripsi (Munaqasyah) yang diselenggarakan pada hari Kamis, tanggal 1 Agustus 2024 M. bertepatan dengan tanggal 26 Muharram 1446 H, dinyatakan telah dapat diterima sebagai salah satu syarat untuk memperoleh gelar Sarjana Ilmu Komunikasi pada Jurusan Ilmu Komunikasi dengan beberapa perbaikan.

Gowa, 1 Agustus 2024

### DEWAN PENGUJI:

Nomor SK 2212 Tahun 2024

Ketua Sidang : Prof. Dr. H. Misbahuddin, M. Ag

(.....)

Sekretaris Sidang : Muh. Sahid, S. I. Kom., M. I. Kom

(.....)

DEWAN PENGUJI :

1. Mudzhirah Nur Amrullah, S. Sos., M. Si

(.....)

2. Dr. Irwanti Said, M. Pd

(.....)

3. Dr. Asni Djamereng, M. Si

(.....)

4. Suryani Musi, S. Sos. M. I. Kom

(.....)

Disahkan Oleh:

Dekan Fakultas Dakwah dan Komunikasi  
Universitas Islam Negeri Alauddin Makassar,

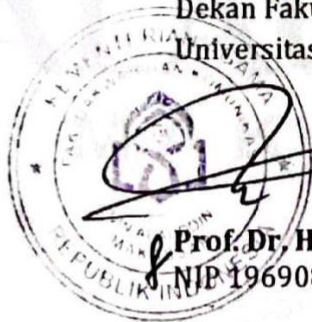

Prof. Dr. H. Abd. Rasyid M, S. Ag., M. Pd., M. Si., M.M  
NIP 19690827 199603 1 004

## KATA PENGANTAR

بِسْمِ اللَّهِ الرَّحْمَنِ الرَّحِيمِ

### Assalamualaikum Warahmatullahi Wabarakatuh

Alhamdulillah rabbil alamin, puji syukur kita panjatkan kehadiran Allah Swt karena berkat rahmat dan karunia-Nya sehingga penyusunan skripsi dengan judul “Gambaran *Self Disclosure* pada Persahabatan Mahasiswa Beda Agama di Universitas Hasanuddin Makassar” dapat diselesaikan dengan baik. Tak lupa pula shalawat serta salam kita kirimkan kepada Baginda Rasulullah Saw yang telah membawa kita dari alam gelap gulita ke alam terang benderang.

Skripsi ini disusun dalam rangka memenuhi syarat untuk memperoleh gelar Sarjana Ilmu Komunikasi (S.I.Kom) pada Fakultas Dakwah dan Komunikasi Universitas Islam Negeri Alauddin Makassar. Tidak dipungkiri bahwa butuh usaha yang keras dalam penyelesaian skripsi ini oleh karena itu peneliti sangat bersyukur kepada Allah Swt karena dengan kehendak-Nya sehingga skripsi ini dapat terselesaikan. Terima kasih kepada kedua orang tua tercinta Bapak **Abdul Muin Matahari** dan Ibu **Nurhayati** karena selalu memberikan segenap cinta dan kasih sayang, tidak terlalu menuntut namun senantiasa memberikan dukungan dan motivasi hingga skripsi ini dapat diselesaikan dengan baik. Semoga selalu diberikan kesehatan dan kebahagiaan. Peneliti menyadari bahwa keberhasilan skripsi ini tidak terlepas dari bantuan, bimbingan, dukungan dan doa dari berbagai pihak oleh karena itu peneliti mengucapkan banyak terima kasih kepada:

1. Rektor UIN Alauddin Makassar, Prof. H. Hamdan Juhannis M.A, Ph.D., serta wakil Rektor I Bidang Akademik dan Pengembangan Lembaga, Prof. Dr. H. Kamaluddin Abu nawas, M.Ag., Wakil Rektor II Bidang Administrasi

Umum dan Perencanaan Keuangan, Dr. H. Andi Aderus, Lc., M.A., Wakil Rektor III Bidang Kemahasiswaan, Prof. Dr. H. Muhammad Halifah Mustami, S.Ag., M.pd., Wakil Rektor IV Bidang Kerjasama dan Pengembangan Lembaga, Prof. Dr. H. Muhammad Amri, Lc., M.Ag., beserta seluruh civitas akademika UIN Alauddin Makassar.

2. Dekan Fakultas Dakwah dan Komunikasi UIN Alauddin Makassar, Prof. Dr. H. Abd. Rasyid M, M.Si., M.Pd., M.M., beserta Wakil Dekan I Bidang Akademik, Dr. St. Aisyah BM, M.Sos.I., Wakil Dekan II Bidang Administrasi Umum, Perencanaan, dan Keuangan, Dr. Rahmawati Haruna, S.S., M.Si., dan Wakil Dekan III Bidang Kemahasiswaan dan Alumni, Syamsuddin AB, S.Ag., M.Pd
3. Ketua Jurusan Ilmu Komunikasi, Prof. Dr. H. Misbahuddin, S.Ag., M. Ag, dan Sekretaris Jurusan Ilmu Komunikasi, Muh. Sahid, S.I.Kom., M. I.Kom yang dengan tulus memberikan arahan, bantuan, bimbingan, motivasi dan pelayanan yang baik selama peneliti berkuliah.
4. Pembimbing I Dr. Asni Djamereng, M.Si dan Pembimbing II Suryani Musi, S.Sos., M.I.Kom yang telah tulus meluangkan waktu dengan sabar membimbing dan mengarahkan sehingga skripsi ini dapat terselesaikan dengan baik.
5. Munaqisy I Mudzhira Nur Amrullah, S.Sos, M.Si dan Munaqisy II Dr. Irwanti Said, M.Pd yang telah menguji, memberikan saran dan arahan serta ilmu yang sangat bermanfaat
6. Seluruh dosen Ilmu Komunikasi yang mengajar, memberikan pengetahuan dan memandu perkuliahan sehingga dapat menambah wawasan peneliti.



7. Andi Ari Satria M, SE., selaku staf jurusan Ilmu Komunikasi Fakultas Dakwah dan Komunikasi UIN Alauddin Makassar dan segenap pegawai akademik yang telah membantu dalam pengurusan berkas-berkas persuratan dan keperluan administrasi lainnya
8. Kepada Alfred, Gilbert, Stivan, Kristyanto dan Vikran selaku informan yang sudah bersedia memberikan informasi dan mencoba terbuka mengenai hubungan persahabatannya untuk kepentingan skripsi ini.
9. Rektor Unhas dan Dekan Fakultas Teknik Unhas serta Staf yang sudah sangat membantu dan menerima peneliti melakukan penelitian di kampus Fakultas Teknik Unhas Gowa.
10. Kakak tersayang Fauziah Muin beserta suami yang senantiasa memberikan dukungan dan sepenuh hati mendengarkan keluh kesah serta menghibur peneliti untuk selalu mengerjakan tugas kuliah termasuk skripsi ini. Serta keponakan yang selalu membuat hati peneliti senang.
11. Teman-teman Ilmu Komunikasi angkatan 20 terutama Cipa, Utti, Mala dan Hikmah yang telah hadir dan melewati masa-masa kuliah bersama. Terima kasih telah membantu dan selalu dengan senang hati direpotkan selama proses pengerjaan skripsi ini. Terima kasih telah sangat baik, selalu menemani dan memotivasi serta menerima peneliti pada pertemanan kalian.
12. Seluruh pihak yang telah berkontribusi dalam penyelesaian skripsi ini yang tidak bisa peneliti sebutkan satu persatu, terima kasih atas segala doa, dukungan, bantuan, motivasi dan waktunya. Semoga Allah membalasnya dengan nikmat yang tiada putus-putusnya. Juga kepada seseorang yang selalu mendengarkan keluh kesah dan memberikan

semangat serta menghibur juga memberikan motivasi, terima kasih karena selalu ada.

Peneliti menyadari bahwa penyusunan skripsi ini masih jauh dari kata sempurna karena keterbatasan ilmu dan pengalaman yang dimiliki. Oleh karena itu, diharapkan segala bentuk saran maupun kritik yang membangun dari berbagai pihak. Pada akhirnya, peneliti hanya dapat berserah diri sepenuhnya kepada Allah Swt.

Semoga semua pihak yang membantu dan terlibat dalam penyusunan skripsi ini mendapatkan pahala dari Allah Swt., dan semoga skripsi ini dapat memberikan manfaat bagi semua orang, terutama untuk peneliti sendiri.

Wassalamualaikum Warahmatullahi Wabarakatuh.

Gowa, 6 Juni 2024

Peneliti



**Farmawati Muin**  
NIM 50700120049

UNIVERSITAS ISLAM NEGERI  
**ALAUDDIN**  
MAKASSAR

## DAFTAR ISI

SAMPUL.....	i
PERNYATAAN KEASLIAN SKRIPSI .....	ii
PENGESAHAN SKRIPSI .....	iii
KATA PENGANTAR .....	iv
DAFTAR ISI .....	viii
DAFTAR GAMBAR.....	x
PEDOMAN TRANSLITERASI ARAB-LATIN DAN SINGKATAN .....	xi
ABSTRAK.....	xvii
BAB I PENDAHULUAN .....	1-11
A. Latar Belakang Masalah .....	1
B. Fokus Penelitian dan Deskripsi Fokus .....	7
C. Rumusan Masalah .....	9
D. Kajian Pustaka .....	9
E. Tujuan dan Kegunaan Penelitian .....	11
BAB II TINJAUAN TEORETIS .....	12-38
A. Komunikasi Interpersonal .....	12
B. Teori Self Disclosure .....	16
C. Self Disclosure Johari Window.....	23
D. Penetrasi Sosial .....	25
E. Hubungan Persahabatan Beda Agama .....	29
F. Tinjauan Islam Self Disclosure Persahabatan Beda Agama .....	36
BAB III METODOLOGI PENELITIAN .....	39-49
A. Jenis dan Lokasi Penelitian .....	39
B. Pendekatan Penelitian.....	44
C. Sumber Data.....	44
D. Metode Pengumpulan Data .....	45
E. Instrumen Penelitian .....	48
F. Teknik Pengolahan dan Analisis Data.....	48
BAB IV GAMBARAN SELF DISCLOSURE PADA PERSAHABATAN MAHASISWA BEDA AGAMA DI UNIVERSITAS HASANUDDIN MAKASSAR.....	50-72
A. Gambaran atau Bentuk <i>Self Disclosure</i> pada Persahabatan Mahasiswa Beda Agama di Universitas Hasanuddin Makassar .....	50
B. Proses Self Disclosure pada Persahabatan Mahasiswa Beda Agama di Universitas Hasanuddin Makassar.....	61
BAB V PENUTUP .....	73-75
A. Kesimpulan .....	73
B. Implikasi Penelitian .....	75



DAFTAR PUSTAKA .....	76
LAMPIRAN-LAMPIRAN .....	79
DAFTAR RIWAYAT HIDUP .....	93



## DAFTAR GAMBAR

<b>Gambar 2.1.</b> Jendela Johari .....	23
<b>Gambar 3.1</b> Rekapitulasi Mahasiswa Semester Akhir T.A 2023/2024 Fakultas Teknik Unhas.....	42
<b>Gambar 3.2.</b> Struktur Organisasi Fakultas Teknik Unhas .....	43



## PEDOMAN TRANSLITERASI ARAB-LATIN DAN SINGKATAN

### A. Transliterasi Arab-Latin

Daftar huruf bahasa Arab dan transliterasinya ke dalam huruf Latin, sesuai SKB Menag dan Mendikbud Nomor 158 Tahun 1987 dan Nomor 0543b/U/1987, dapat dilihat pada tabel berikut:

#### 1. Konsonan

Huruf Arab	Nama	Huruf Latin	Nama
ا	alif	tidak dilambangkan	tidak dilambangkan
ب	ba	B	Be
ت	ta	T	Te
ث	ša	š	es (dengan titik di atas)
ج	jim	J	Je
ح	ħa	ħ	ha (dengan titik di bawah)
خ	kha	Kh	ka dan ha
د	dal	D	De
ذ	žal	Z	zet (dengan titik di atas)
ر	ra	R	Er
ز	zai	Z	Zet
س	sin	S	Es
ش	syin	Sy	es dan ye
ص	šad	š	es (dengan titik di bawah)
ض	ḍad	ḍ	de (dengan titik di bawah)
ط	ṭa	ṭ	te (dengan titik di bawah)
ظ	ẓa	ẓ	zet (dengan titik di bawah)
ع	'ain	'	apostrof terbalik
غ	gain	G	Ge
ف	fa	f	Ef
ق	qaf	q	Qi
ك	kaf	k	Ka
ل	lam	L	El
م	mim	M	Em
ن	nun	N	En
و	wau	W	We
هـ	ha	H	Ha
ء	hamzah	'	Apostrof
ي	ya	Y	Ye

Hamzah (ء) yang terletak di awal kata mengikuti vokalnya tanpa diberi tanda apa pun. Jika ia terletak di tengah atau di akhir, maka ditulis dengan tanda apostrof (').

## 2. Vokal

Vokal bahasa Arab, seperti vokal bahasa Indonesia, terdiri atas vokal tunggal atau monoftong dan vokal rangkap atau diftong.

Vokal tunggal bahasa Arab yang lambangnya berupa tanda atau harakat, transliterasinya sebagai berikut:

Tanda	Nama	Huruf Latin	Nama
أَ	fathah	A	a
إِ	Kasrah	I	i
أُ	ḍammah	U	u

Vokal rangkap bahasa Arab yang lambangnya berupa gabungan antara harakat dan huruf, transliterasinya berupa gabungan huruf, yaitu:

Tanda	Nama	Huruf Latin	Nama
أَيَّ	fathah dan yā'	Ai	a dan i
أَوَّ	fathah dan wau	Au	u dan u

Contoh:

كَيْفَ : kaifa

هَوَّلَ : haula

## 3. Maddah

Maddah atau vokal panjang yang lambangnya berupa harakat dan huruf, transliterasinya berupa huruf dan tanda, yaitu:

Harakat dan Huruf	Nama	Huruf dan Tanda	Nama
أَ... ا   ا... أَ	fathah dan alif atau yā'	ā	a dan garis di atas
إِ... ي	kasrah dan yā'	ī	i dan garis di atas
أُ... و	ḍammah dan wau	ū	u dan garis di atas

Contoh:

مَاتَ : māta

رَمَى : ramā

قِيلَ : qīla

يَمُوتُ : yamūtu

## 4. Tā' marbūṭah

Transliterasi untuk tā' marbūṭah ada dua, yaitu: tā' marbūṭah yang

hidup atau mendapat harakat fathah, kasrah, dan dammah, transliterasinya adalah [t]. Sedangkan tā' marbūṭah yang mati atau mendapat harakat sukun, transliterasinya adalah [h].

Kalau pada kata yang berakhir dengan tā' marbūṭah diikuti oleh kata yang menggunakan kata sandang al- serta bacaan kedua kata itu terpisah, maka tā' marbūṭah itu ditransliterasikan dengan ha (h).

Contoh:

رَوْضَةُ الْأَطْفَالِ : rauḍah al-aṭfāl  
الْمَدِينَةُ الْفَاضِلَةُ : al-madīnah al-fāḍilah  
الْحِكْمَةُ : al-ḥikmah

#### 5. Syaddah (Tasydīd)

Syaddah atau tasydīd yang dalam sistem tulisan Arab dilambangkan dengan sebuah tanda tasydīd ( ّ ), dalam transliterasi ini dilambangkan dengan perulangan huruf (konsonan ganda) yang diberi tanda syaddah.

Contoh:

رَبَّنَا : rabbanā  
نَجَّيْنَا : najjainā  
الْحَقُّ : al-ḥaqq  
نُعَمُّ : nu"ima  
عَدُوُّ : 'aduwwun

Jika huruf ع ber-tasydid di akhir sebuah kata dan didahului oleh huruf kasrah ( ِ ), maka ia ditransliterasi seperti huruf maddah menjadi ī.

Contoh:

عَلِيٌّ : 'Alī (bukan 'Aliyy atau 'Aly)  
عَرَبِيٌّ : 'Arabī (bukan 'Arabiyy atau 'Araby)

#### 6. Kata Sandang

Kata sandang dalam sistem tulisan Arab dilambangkan dengan huruf ال (alif lam ma'arifah). Dalam pedoman transliterasi ini, kata sandang ditransliterasi seperti biasa, al-, baik ketika ia diikuti oleh huruf syamsiyah maupun huruf qamariyah. Kata sandang tidak mengikuti bunyi huruf langsung yang mengikutinya. Kata sandang ditulis terpisah dari kata yang mengikutinya dan dihubungkan dengan garis mendatar (-).

Contoh:

الشَّمْسُ : al-syamsu (bukan asy-syamsu)

الزَّلْزَلَةُ	: al-zalzalah (bukan az-zalzalah)
الْفَلْسَفَةُ	: al-falsafah
الْبِلَادُ	: al-bilādu

## 7. Hamzah

Aturan transliterasi huruf hamzah menjadi apostrof (') hanya berlaku bagi hamzah yang terletak di tengah dan akhir kata. Namun, bila hamzah terletak di awal kata, ia tidak dilambangkan, karena dalam tulisan Arab ia berupa alif.

Contoh:

تَأْمُرُونَ	: ta'murūna
النَّوْعُ	: al-naw'u
شَيْءٌ	: syai'un
أُمِرْتُ	: umirtu

## 8. Penulisan Kata Arab yang Lazim Digunakan dalam Bahasa Indonesia

Kata, istilah atau kalimat Arab yang ditransliterasi adalah kata, istilah atau kalimat yang belum dibakukan dalam bahasa Indonesia. Kata, istilah atau kalimat yang sudah lazim dan menjadi bagian dari perbendaharaan bahasa Indonesia, atau sering ditulis dalam tulisan bahasa Indonesia, atau lazim digunakan dalam dunia akademik tertentu, tidak lagi ditulis menurut cara transliterasi tersebut di atas. Misalnya, kata al-Qur'an (dari al-Qur'ān), alhamdulillah, dan munaqasyah. Namun, bila kata-kata tersebut menjadi bagian dari satu rangkaian teks Arab, maka harus ditransliterasi secara utuh.

Contoh:

Fī Zilāl al-Qur'ān

Al-Sunnah qabl al-tadwīn

## 9. Lafz al-Jalālah (الله)

Kata "Allah" yang didahului partikel seperti huruf jarr dan huruf lainnya atau berkedudukan sebagai muḍāf ilaih (frasa nomina), ditransliterasi tanpa huruf hamzah. Contoh:

دِينُ اللَّهِ dīnullāh بِاللَّهِ billāh

Adapun tā' marbūḥah di akhir kata yang disandarkan kepada lafz al-jalālah, ditransliterasi dengan huruf [t]. Contoh:

هُمُ فِي رَحْمَةِ اللَّهِ = hum fī raḥmatillāh

## 10. Huruf Kapital

Walau sistem tulisan Arab tidak mengenal huruf kapital (All Caps),



dalam transliterasinya huruf-huruf tersebut dikenai ketentuan tentang penggunaan huruf kapital berdasarkan Pedoman Umum Ejaan Bahasa Indonesia (PUEBI) yang berlaku. Huruf kapital, misalnya, digunakan untuk menuliskan huruf awal nama diri (orang, tempat, bulan) dan huruf pertama pada permulaan kalimat. Bila nama diri didahului oleh kata sandang (al-), maka yang ditulis dengan huruf kapital tetap huruf awal nama diri tersebut, bukan huruf awal kata sandangnya. Jika terletak pada awal kalimat, maka huruf A dari kata sandang tersebut menggunakan huruf kapital (Al-). Ketentuan yang sama juga berlaku untuk huruf awal dari judul referensi yang didahului oleh kata sandang al-, baik ketika ia ditulis dalam teks maupun dalam catatan rujukan. Contoh:

Wa mā Muḥammadun illā rasūl  
Inna awwala baitin wudī'a linnāsi lallaẓī bi Bakkata mubārakan  
Syahru Ramaḍān al-laẓī unzila fīhi al-Qur'ān  
Naṣīr al-Dīn al-Tūsī  
Abū Naṣr al-Farābī  
Al-Gazālī  
Al-Munqiz min al-Ḍalāl

Jika nama resmi seseorang menggunakan kata Ibnu (anak dari) dan Abū (bapak dari) sebagai nama kedua terakhirnya, maka kedua nama terakhir itu harus disebutkan sebagai nama akhir dalam daftar pustaka atau daftar referensi. Contoh:

Abū al-Walīd Muḥammad ibnu Rusyd, ditulis menjadi: Ibnu Rusyd, Abū al-Walīd Muḥammad  
(bukan: Rusyd, Abū al-Walīd Muḥammad Ibnu)  
Naṣr Hāmid Abū Zaīd, ditulis menjadi: Abū Zaīd, Naṣr Hāmid (bukan: Zaīd, Naṣr Hāmid Abū)

## B. Daftar Singkatan

Beberapa singkatan yang dibakukan adalah:

- swt. = subḥānahū wa ta'ālā  
saw. = ṣallallāhu 'alaihi wa sallam  
a.s. = 'alaihi al-salām  
H = Hijrah  
M = Masehi  
SM = Sebelum Masehi  
l. = Lahir tahun (untuk orang yang masih hidup saja)

w. = Wafat tahun

QS .../...: 4 = QS al-Baqarah/2: 4 atau QS Āli 'Imrān/3: 4

HR = Hadis Riwayat



## ABSTRAK

**Nama : Farmawati Muin**

**NIM : 50700120049**

**Judul : Gambaran *Self Disclosure* pada Persahabatan Mahasiswa Beda Agama di Universitas Hasanuddin Makassar**

---

---

Pokok masalah penelitian ini adalah mengenai gambaran *self disclosure* pada persahabatan mahasiswa beda agama di Universitas Hasanuddin Makassar. Untuk itu dirumuskan beberapa tujuan yaitu (1) Untuk mengetahui gambaran bentuk *self disclosure* pada persahabatan mahasiswa beda agama di Universitas Hasanuddin Makassar (2) untuk mengetahui proses *self disclosure* pada persahabatan mahasiswa beda agama di Universitas Hasanuddin Makassar.

Jenis penelitian yang digunakan dalam penelitian ini adalah jenis penelitian kualitatif deskriptif. Pendekatan yang digunakan yaitu pendekatan Psikologi komunikasi. Adapun sumber data penelitian ini adalah mahasiswa FTUH berjenis kelamin laki-laki dan memiliki sahabat beda agama. Selanjutnya, metode pengumpulan data yang digunakan adalah observasi, wawancara, dokumentasi. Teknik pengolahan dan analisis data dilakukan dengan melalui tiga tahapan, yaitu: reduksi data, penyajian data, dan penarikan kesimpulan.

Hasil penelitian ini menunjukkan gambaran *self disclosure* mahasiswa FTUH dalam persahabatan beda agama yaitu meliputi pengungkapan nilai-nilai atau keyakinan, kebiasaan, perasaan dan masalah. Laki-laki sangat jarang mengungkapkan tentang perasaannya, dia tidak mau terlihat lemah oleh individu lain, mereka lebih banyak melakukan *self disclosure* dengan perbuatan tidak dengan kata-kata. Adapun proses *self disclosure* persahabatan beda agama dengan melalui empat tahap yaitu (1) tahap orientasi, (2) Tahap pertukaran penajakan afektif atau munculnya diri, (3) Tahap pertukaran afektif atau komitmen dan kenyamanan, (4) Tahap pertukaran stabil atau kejujuran total dan keintiman. Proses ini berjalan baik dengan mempertimbangkan beberapa hal yaitu kesamaan, saling melengkapi, rasa percaya dan penerimaan.

Implikasi dari penelitian ini adalah *self disclosure* dapat memudahkan individu dalam membangun hubungan termasuk dalam hubungan persahabatan beda agama, penerimaan yang positif meningkatkan percaya diri individu. Menjadikan komunikasi langsung sebagai metode dalam menyelesaikan masalah, menghargai privasi setiap orang dalam melakukan *self disclosure* serta tidak menganggap keuntungan yang menjadi paling utama dalam menjalin hubungan.

## BAB I

### PENDAHULUAN

#### A. Latar Belakang Masalah

Manusia merupakan makhluk individu artinya berdiri sendiri dan tidak memiliki kawan. Sebagai makhluk ciptaan Tuhan manusia memiliki kelengkapan hidup berupa raga, rasa, rasio dan rukun. Raga ialah organ tubuh, rasa ialah peka terhadap rangsangan, rasio ialah akal pikiran dan rukun ialah pergaulan hidup atau bentuk sosialisasi sesama manusia. Manusia ingin memenuhi kebutuhan umum mereka, seperti kebutuhan ekonomi, kebutuhan biologi, dan lain-lain. Untuk memenuhi kebutuhan ini, manusia harus bekerja sama dengan orang lain atau masyarakat. Manusia saling membutuhkan dan melakukan hubungan baik secara pribadi maupun kolektif karena kerja sama dan hubungan keutuhan tidak dapat tercapai tanpanya.

Interaksi sosial adalah ketika seseorang bertemu dengan orang lain atau kelompok lain dan kemudian berbicara, bekerja sama, dan melakukan hal lain untuk mencapai tujuan. Berbicara, bertegur sapa, dan berjabat tangan adalah contoh interaksi sosial.<sup>1</sup> Menurut Aristoteles dalam buku *Kelompok Sosial* (2019) mengungkapkan bahwa manusia itu *zoon politicon*. Manusia tidak dapat bertahan hidup tanpa bantuan orang lain. Realitas ini disebabkan kemampuan manusia terbatas guna memenuhi kebutuhan hidupnya.

Santrock mengatakan (2011) bahwa Masa dewasa awal adalah istilah yang kini digunakan untuk menunjuk masa transisi dari remaja menuju

---

<sup>1</sup>Sudariyanto, "Memahami Interaksi Sosial", (Semarang: Mutiara Aksara, 2021), h. 1-21.

dewasa. Rentang usia ini berkisar antara 18 tahun hingga 25 tahun, masa ini ditandai oleh kegiatan bersifat eksperimen dan eksplorasi. Transisi dari masa remaja menuju masa dewasa diwarnai dengan perubahan yang berkesinambungan. Masa dewasa awal adalah masa pencarian, penemuan, pemantapan dan masa reproduktif, yaitu suatu masa yang penuh dengan masalah dan ketegangan emosional, periode isolasi sosial, periode komitmen dan masa ketergantungan, perubahan nilai-nilai, kreativitas dan penyesuaian diri pada pola hidup yang baru.<sup>2</sup> Seseorang datang dan pergi satu demi satu dari kehidupan sosial sebagai akibat dari perubahan, masalah, dan segala bentuk ketegangan yang terjadi di usia dewasa. Ada yang memilih untuk tetap, tetapi ada yang memilih untuk pergi. Penerimaan perspektif, keyakinan, dan perbedaan yang ada adalah komponen penting dalam suatu hubungan.

Dr. Suzana E. Flores, psikolog klinis dan penulis Facehooked: Bagaimana Facebook Mempengaruhi Emosi, Hubungan, dan Kehidupan Kita mengatakan "Saya tahu bahwa penurunan pertemanan terus berlanjut seiring bertambahnya usia. Ketika kita di SMA dan kuliah, lebih mudah untuk berteman karena kita dikelilingi oleh sekelompok orang dengan minat yang sama. Namun, seiring bertambahnya usia, kita kehilangan akses ini dan harus memutuskan apakah akan rekan kerja berteman dengan rekan kerja atau tidak, yang mungkin datang dengan persoalannya sendiri.<sup>3</sup> Hubungan pertemanan yang bertahan cukup lama biasanya disebut dengan

---

<sup>2</sup> Alifia Fernanda Putri, 'Pentingnya Orang Dewasa Awal Menyelesaikan Tugas Perkembangannya', *SCHOULID: Indonesian Journal of School Counseling*, 3 (2019), h. 35–40.

<sup>3</sup> Fahri Zulfikar, "Kenapa Semakin Dewasa Pertemanan Semakin Sedikit", 2022, diakses melalui <https://www.detik.com/edu/detikpedia/d-6392092/kenapa-semakin-dewasa-pertemanan-semakin-sedikit> pada tanggal 26 juli 2023.

persahabatan. Persahabatan bisa terjadi antar individu atau bahkan berkelompok, tidak mengenal waktu, tempat, budaya bahkan agama.

Menurut Undang-Undang No.1/Pnps/1965 "Agama-agama yang dipeluk oleh penduduk di Indonesia ialah Islam, Kristen, Katolik, Hindu, Budha dan khong Cu (Confusius)". Hal ini dapat dibuktikan dalam sejarah perkembangan agama-agama di Indonesia. Karena 6 macam Agama ini adalah agama-agama yang dipeluk hampir seluruh penduduk Indonesia.

Usia yang semakin dewasa dan permasalahan yang semakin banyak membuat seseorang memerlukan tempat untuk mengungkapkan perasaan, pikiran, berbagi cerita dan segala tentang dirinya. Hal ini yang membuat orang melakukan *self disclosure* dalam sebuah hubungan persahabatan.

Berbagi, menerima, dan memberi adalah hal yang sangat penting dalam suatu persahabatan. Masing-masing individu harus memiliki kemampuan untuk mengenal satu sama lain jika persahabatan ingin berkembang. Oleh karena itu, dalam sebuah hubungan, *self disclosure* (pengungkapan diri) diperlukan. Dengan mengungkapkan diri, masing-masing individu akan saling mengetahui dan menghargai sifat dan cara berpikir masing-masing. Pada dasarnya, manusia itu unik. Akibatnya, tidak semua yang terlihat di luar sama dengan yang ada di dalamnya.

Menurut Devito dalam Ana Suryani, *self disclosure* adalah suatu jenis komunikasi, yaitu pengungkapan informasi tentang diri sendiri yang biasanya disembunyikan. Person mengartikan *self disclosure* sebagai tindakan seseorang dalam memberikan informasi yang bersifat pribadi pada orang lain secara sukarela dan disengaja untuk maksud memberi informasi yang akurat tentang dirinya. Melalui *self disclosure*, seseorang akan mengenal dirinya lebih baik, menjalin hubungan dekat dengan orang lain, lebih mampu



menghadapi masalah saat ini karena mendapat dukungan dan memiliki energi yang cukup karena keterbukaan membuat beban akan lebih ringan.<sup>4</sup>

Pada penelitian sebelumnya yang berjudul “Keterbukaan Diri dalam Membangun Hubungan Persahabatan Diadik Laki-Laki dan Perempuan” mengungkapkan bahwa cara komunikasi antara laki-laki dan perempuan sebagai pribadi yang berbeda dapat menimbulkan miskomunikasi dalam hubungan. Meskipun demikian, melalui keterbukaan dengan caranya masing-masing, baik secara dialog maupun perbuatan, sahabat laki-laki dan perempuan dapat membangun kedekatan emosional satu sama lain yang akhirnya dapat membuat hubungan persahabatan dapat terjaga dengan baik.<sup>5</sup>

Astriya Ningrum (2017) dalam “Keterbukaan Diri dalam Strategi Konflik pada Pasangan Intercultural Marriages” mengatakan bahwa perbedaan budaya sangatlah memengaruhi interaksi seseorang dalam suatu hubungan. Perbedaan skala prioritas dan cara memandang konflik adalah suatu hal yang sangat memengaruhi keberlangsungan hubungan. Maka pentingnya keterbukaan diri dalam menghadapi hal tersebut agar terjalin suatu kedekatan emosional.

Universitas Hasanuddin atau yang sering disebut UNHAS merupakan salah satu perguruan tinggi negeri yang ada di Makassar, Sulawesi Selatan. Nama Universitas ini diambil dari nama pahlawan nasional asal Makassar yang memiliki julukan ayam jantan dari timur, Sultan Hasanuddin. Mahasiswa Universitas Hasanuddin Makassar beragam berasal dari beberapa daerah di

---

<sup>4</sup> Ana Suryani and Desi Nurwidawati, ‘Self Disclosure Dan Trust Pada Pasangan Dewasa Muda Yang Menikah Dan Menjalani Hubungan Jarak Jauh’, *Jurnal Psikologi Teori Dan Terapan*, 7.1 (2016), h. 9-15.

<sup>5</sup> Stefanie, ‘Keterbukaan Diri Dalam Membangun Hubungan Persahabatan Diadik Laki-Laki Dan Perempuan’, *Jurnal Ilmu Komunikasi ULTIMACOMM*, 8.2 (2016), h. 71-82.

seluruh Nusantara. keberagaman daerah, budaya, adat istiadat, bahkan agama menjadi kemajemukan dalam kampus Universitas Hasanuddin Makassar.

Ketika orientasi mahasiswa baru atau masa pengenalan kampus di Fakultas Hukum Unhas. Pada Kamis pagi 18 Agustus 2022, seorang mahasiswa baru melakukan pengungkapan yang mengaku bahwa dirinya ber-gender non biner (identitas gender yang tidak merujuk secara spesifik pada salah satu gender seperti perempuan maupun laki-laki)<sup>6</sup>. Hal ini dianggap tabu lantaran beberapa orang tidak terbiasa dengan kategorisasi kelompok gender non-biner yang dianggap menyimpang. Berbagai bentuk tanggapan akibat pengakuan tersebut. Ada yang mengaku takjub akan keterbukaannya dan ada juga yang menyayangkan dan menanggapi kurang baik dan tidak menerima mengenai pengakuan mahasiswa tersebut.

Pengungkapan diri sering terjadi pada setiap mahasiswa Universitas Hasanuddin Makassar khususnya pada Fakultas Teknik, tahun 2000an Fakultas Teknik Unhas dikenal dengan aksi tawurannya dengan Fakultas Ilmu Budaya serta Fakultas Ilmu Sosial dan Ilmu Politik, hal ini juga yang menjadi salah satu alasan Fakultas Teknik Unhas yang awalnya berada di Tamalanrea lalu dipindahkan pada tahun 2009 ke daerah Gowa<sup>7</sup>

Mahasiswa teknik Unhas terlibat dalam tawuran dan bentrok antar fakultas karena banyaknya tugas kuliah dan kurangnya aktivitas kemahasiswaan di kampus. Ini adalah salah satu cara mereka

---

<sup>6</sup> BBC, 2023, "Mahasiswa Unhas dirisak karena mengaku non-biner, 'para pendidik seharusnya perbarui ilmu tentang gender'", 2023, diakses di <https://www.bbc.com/indonesia/indonesia-62661710>, pada tanggal 2 oktober 2023

<sup>7</sup>Andi Ningsi, "JK Ceritakan Alasan Pindah 'Rumah' Teknik Unhas ke Gowa", 2018, diakses di <https://identitasunhas.com/jk-ceritakan-alasan-pindah-rumah-teknik-unhas-ke-gowa/> pada tanggal 2 oktober 2023

mengungkapkan dirinya. Mereka akan merasa plong dan terbebas karena energi besar yang mereka keluarkan melalui tawuran. Selain itu, arogansi ilmu pengetahuan adalah salah satu alasannya. Mereka yang belajar ilmu teknik di Unhas merasa lebih unggul dibandingkan mereka yang belajar ilmu sosial.<sup>8</sup>

Padahal sebagai manusia yang hidup di negara dengan semboyan bhineka tunggal ika ini kita selalu dituntut untuk saling menghargai dan menerima serta saling kenal mengenal seperti yang dituturkan oleh Menteri Agama Fachrul Razi pada 3 Maret 2020 dalam pertemuan dengan organisasi mahasiswa Islam Unhas yaitu, bahwa manusia dapat menghargai satu dengan lainnya, bila telah saling mengenal (*lita'arafu*). Saling mengenal di sini menurut Menag bukan sekedar saling tahu, tapi lebih dari itu, manusia dituntut untuk juga memahami serta menerima perbedaan. Itu salah satu contoh saling toleran satu dengan yang lain.<sup>9</sup>

Alasan peneliti memilih lokasi Universitas Hasanuddin ialah karena seperti yang dijelaskan di atas bahwa pengungkapan diri yang dilakukan mahasiswa baru tersebut mengenai gender yang mengaku non biner mendapatkan beberapa tanggapan oleh orang di sekitarnya bahkan ada yang beberapa mengucilkannya. Seperti halnya pengungkapan diri yang dilakukan mahasiswa teknik Unhas melalui tawuran, mereka merasa lebih superior dibanding fakultas lainnya yang menjadikannya ditempatkan berbeda lokasi dengan fakultas lainnya. Bentuk pengungkapan diri dan hal yang diungkapkan membentuk tanggapan serta memengaruhi keberlangsungan

---

<sup>8</sup>Yusran Darmawan, "Megapa Unhas Suka Tawuran?", 2010, diakses di <http://www.timur-angin.com/2010/02/mengapa-unhas-suka-twuran.html?m=1>, pada tanggal 11 oktober 2023

<sup>9</sup>Kementrian Agama RI, "Bertemu Mahasiswa UNHAS, Menag Bahas Makna Lita'arafu", 2020, diakses di <https://kemenag.go.id/nasional/bertemu-mahasiswa-unhas-menag-bahas-makna-litaarafu-k1it0a>, pada tanggal 2 oktober 2023

hubungan dan penerimaan. Perbedaan pandangan, perbedaan fakultas, jenis kelamin dan budaya.

Di lingkup kampus yang apabila bukan merupakan berasal dari naungan kementerian agama maka akan ada beragam keyakinan atau perbedaan agama. Perempuan dianggap lebih sering melakukan *self disclosure* dibanding dengan laki-laki, hal ini dijelaskan dalam penelitian Stefanie pada tahun 2016 yang berjudul “Keterbukaan Diri dalam Membangun Hubungan Persahabatan Diadik Laki-Laki dan Perempuan” inilah yang membuat peneliti tertarik untuk meneliti bagaimana *self disclosure* yang terjadi jika terdapat pada persahabatan laki-laki yang memiliki agama yang berbeda, apa saja bentuk pengungkapannya dan bagaimana tanggapan di sekitarnya. Untuk kemudahan dalam mendapatkan informasi dari informan maka peneliti mengambil lokasi penelitian di Fakultas Teknik Unhas karena informan yang akan diteliti yaitu berjenis kelamin laki-laki dan seperti yang diketahui sendiri bahwa mahasiswa teknik dominan berjenis kelamin laki-laki.

Dari beberapa penelitian dan latar belakang yang telah dijelaskan di atas, belum ada yang meneliti secara spesifik mengenai *self disclosure* pada persahabatan mahasiswa beda agama. Maka dengan ini peneliti memfokuskan penelitian pada bagaimana *self disclosure* yang terjadi pada persahabatan beda agama yang dijalin oleh mahasiswa Universitas Hasanuddin Makassar.

## **B. Fokus Penelitian dan Deskripsi Fokus**

### **1. Fokus Penelitian**

Penelitian ini berfokus pada gambaran *self disclosure* pada persahabatan mahasiswa beda agama di Universitas Hasanuddin Makassar.

Penelitian ini diarahkan untuk mengetahui gambaran *self disclosure* yang dilakukan pada mahasiswa dengan sahabatnya yang berbeda agama serta bentuk komunikasi seperti apa yang dapat dilakukan dalam melakukan *self disclosure*.

## 2. Deskripsi Fokus

Agar tidak terjadinya kesalahan penafsiran bagi pembaca mengenai judul gambaran *self disclosure* pada persahabatan mahasiswa beda agama di Universitas Hasanuddin Makassar. Maka peneliti akan menguraikan lebih terperinci melalui deskripsi fokus berikut.

Universitas Hasanuddin termasuk salah satu kampus yang mahasiswanya sangat beragam. Keberagaman mahasiswa yang dimiliki Universitas Hasanuddin di antaranya perbedaan jenis kelamin, budaya, tradisi, asal daerah dan agama. Mahasiswa teknik Unhas yang berjenis kelamin laki-laki merupakan subjek yang akan diteliti. Peneliti memilih mahasiswa karena menurut peneliti semakin bertambahnya usia maka intensitas pertemanan semakin berkurang. Kesamaan dapat menjadi aspek pendukung dari kedekatan dan keterbukaan, sehingga tidak semua orang dapat terbuka dengan orang lain dan tidak semua orang juga dapat menerima segala hal yang diungkapkan orang lain, terlebih ketika adanya suatu perbedaan di antara keduanya. Adanya suatu perbedaan dianggap dapat menghambat terjalinnya hubungan yang lebih dekat. Perbedaan agama sering kali menciptakan suatu pembatas dalam melakukan pendekatan serta pengungkapan diri.

Manusia sebagai makhluk sosial setiap harinya saling berinteraksi. Dengan komunikasi interpersonal yang dilakukan mahasiswa maka terjadilah suatu interaksi pengungkapan diri. Penelitian ini menggunakan teori *self*

*disclosure* yaitu pengungkapan diri atau tindakan bertukar informasi dan perasaan tentang diri kepada orang lain yang dianggap dekat dan perlu mengetahui tentang diri kita. Peneliti ingin tahu bagaimana *self disclosure* yang terjadi jika terdapat pada agama yang berbeda dan terjadi dalam interaksi hubungan persahabatan, apa saja bentuk pengungkapannya dan bagaimana tanggapan di sekitarnya. Hal ini yang membuat peneliti tertarik untuk meneliti mengenai gambaran *self disclosure* pada persahabatan mahasiswa beda agama di Universitas Hasanuddin Makassar.

### **C. Rumusan Masalah**

Berdasarkan latar belakang masalah yang dipaparkan di atas dapat dituliskan beberapa rumusan masalah pada penelitian ini

1. Bagaimana gambaran *self disclosure* pada persahabatan mahasiswa beda agama di Universitas Hasanuddin Makassar?
2. Bagaimana proses *self disclosure* pada persahabatan mahasiswa beda agama di Universitas Hasanuddin Makassar?

### **D. Kajian Pustaka**

Beberapa penelitian terdahulu yang relevan dengan penelitian ini yaitu

Stefanie (2016) dari Jurnal *UltimaComm* dengan judul penelitian “Keterbukaan Diri dalam Membangun Hubungan Persahabatan Diadik Laki-Laki dan Perempuan”. Menggunakan Pendekatan kualitatif dengan metode studi kasus-deskriptif pengambilan data melalui observasi, wawancara mendalam dan dokumentasi. Fokus penelitian yaitu pada bagaimana hubungan persahabatan diadik laki-laki dan perempuan dapat berkembang melalui proses keterbukaan diri yang dikaji melalui Social Penetration



Theory (Teori Penetrasi Sosial).<sup>10</sup> Sedangkan peneliti memiliki fokus pada gambaran *self disclosure* pada persahabatan mahasiswa beda agama.

Miladia Arifa (2022) dalam skripsi dengan judul “Konsep Diri dan *Self Disclosure* Laki-Laki dalam Multi Account Instagram” penelitian ini menggunakan metode kualitatif deskriptif. Serta teknik pengumpulan data dikumpulkan melalui teknik wawancara mendalam dengan lima informan laki-laki yang memiliki lebih dari satu akun Instagram. Tingkat *self disclosure* laki-laki lebih besar dalam *second account*. Hal ini dikarenakan dalam *second account* cenderung terdiri dari orang-orang terdekat yang mengenal informan secara langsung. Perbedaan penelitian tersebut dengan penelitian peneliti ialah pada subjek penelitian yang berfokus pada mahasiswa Universitas Hasanuddin yang berjenis kelamin laki-laki dan memiliki sahabat beda agama sedangkan subjek pada penelitian Miladia ialah laki-laki yang memiliki lebih dari satu akun Instagram.<sup>11</sup>

Astriya Ningrum (2017) dalam jurnal ilmiah yang berjudul “Keterbukaan Diri dalam Strategi Konflik pada Pasangan Intercultural Marriages”. Penelitian ini menggunakan pendekatan kualitatif untuk menafsirkan fenomena sosial yang ada serta menggunakan teknik *snowball sampling*, berjumlah dua orang pasangan beda budaya antara Indonesia dan Eropa. Ningrum menggunakan data primer dan data sekunder di mana ia melakukan wawancara secara langsung atau face to face dan juga melalui email. Sedangkan peneliti memiliki fokus pada gambaran *self disclosure* pada persahabatan mahasiswa beda agama di Universitas Hasanuddin Makassar.

---

<sup>10</sup> Stefanie ‘Keterbukaan Diri Dalam Membangun Hubungan Persahabatan Diadik Laki-Laki Dan Perempuan’, Jurnal Ilmu Komunikasi ULTIMACOMM, 8.2 (2016), h. 71–82.

<sup>11</sup> Miladia Arifa, ‘Konsep Diri Dan Self Disclosure Laki-Laki Dalam Multi Account Instagram’ *Skripsi*, (Yogyakarta: Fakultas Psikologi dan Ilmu Sosial Budaya, Universitas Islam Indonesia, 2022), h. 11-12.

Teknik pengambilan data yang digunakan peneliti yaitu teknik *purposive sampling*.<sup>12</sup>

## **E. Tujuan dan Manfaat Penelitian**

### **1. Tujuan Penelitian**

Penelitian dengan judul “Gambaran *self disclosure* pada persahabatan mahasiswa beda agama di Universitas Hasanuddin Makassar” ini bertujuan untuk

- a. Untuk mengetahui gambaran *self disclosure* pada persahabatan mahasiswa beda agama di Universitas Hasanuddin Makassar.
- b. Untuk mengetahui proses *self disclosure* pada persahabatan mahasiswa beda agama di Universitas Hasanuddin Makassar.

### **2. Manfaat Penelitian**

Secara teoretis penelitian ini diharapkan dapat bermanfaat bagi generasi kedepannya, dan dapat menambah pengetahuan serta menambah kajian di bidang ilmu komunikasi khususnya pada *self disclosure* dalam interaksi persahabatan beda agama.

Secara praktis penelitian ini diharapkan bermanfaat untuk setiap orang yang memiliki sahabat beda agama agar paham seperti apa gambaran *self disclosure* yang biasa terjadi dalam hubungan persahabatan beda agama.

---

<sup>12</sup> Astriya Ningrum, ‘Keterbukaan Diri Dalam Strategi Konflik Pada Pasangan Intercultural Marriages’, *jurnal publikasi ilmiah*, Fakultas Komunikasi Dan Informatika Universitas Muhammadiyah Surakarta, 2017, h. 1-26.

## BAB II

### TINJAUAN TEORETIS

#### A. *Komunikasi Interpersonal*

##### 1. Pengertian Komunikasi Interpersonal

Komunikasi interpersonal mengacu pada komunikasi yang terjadi secara langsung atau tatap muka antara dua orang atau lebih, di mana masing-masing anggota menerima tanggapan langsung, baik secara verbal maupun nonverbal, terhadap pesan yang disampaikan oleh komunikator.

R. Wayne Pace (1979) mengemukakan bahwa komunikasi antarpribadi atau *interpersonal communication* merupakan proses komunikasi yang berlangsung antara dua orang atau lebih secara tatap muka di mana pengirim dapat menyampaikan pesan secara langsung dan penerima pesan dapat menerima dan menanggapi secara langsung<sup>1</sup>

Adapun pengertian komunikasi antar pribadi menurut para ahli yaitu:<sup>2</sup>

- a. Agus M. Hardjana mengatakan komunikasi antarpribadi ialah interaksi yang berlangsung tatap muka antara dua orang atau beberapa orang, di mana pengirim pesan dapat menyampaikan pesan secara langsung dan penerima pesan juga dapat menerima lalu menanggapi pesan secara langsung juga.

---

<sup>1</sup>Hafied Cangara, "*Pengantar Ilmu Komunikasi*", (Jakarta, PT. Raja Grafindo Persada, 1998), h. 32.

<sup>2</sup> Vanya Karunia Mulia Putri, "Komunikasi Interpersonal: Pengertian Menurut Para Ahli dan Fungsinya", 2021, diakses melalui <https://www.kompas.com/skola/read/2021/12/06/120000569/komunikasi-interpersonal--pengertian-menurut-para-ahli-dan-fungsinya-?page=all>, pada tanggal 15 september 2023

- b. Deddy Mulyana mengatakan bahwa komunikasi interpersonal atau komunikasi antar pribadi ialah komunikasi antara orang-orang secara langsung atau bertatap muka, yang memungkinkan setiap pesertanya menangkap reaksi dari pesan yang disampaikan secara langsung, baik secara verbal maupun *non verbal*.
- c. Barnlund mengartikan komunikasi interpersonal ialah pertemuan dua orang atau lebih dan terjadi secara spontan serta tidak terstruktur.

## **2. Tujuan Komunikasi Interpersonal**

Tujuan dari komunikasi antar pribadi menurut Wirayanto dalam Maria adalah sebagai berikut:<sup>3</sup>

- a. Mengetahui Diri Sendiri dan Orang Lain

Komunikasi antarpribadi memungkinkan kita untuk berbicara tentang diri kita sendiri. Melalui komunikasi ini, kita belajar lebih banyak tentang bagaimana kita dapat membuka diri terhadap orang lain dan bagaimana kita memahami orang lain. Selain itu, kita memiliki kemampuan untuk menilai sikap, nilai, dan perilaku seseorang serta memprediksi bagaimana mereka akan bertindak terhadap kita.

- b. Mengetahui Dunia Luar

Komunikasi antarpribadi memungkinkan kita untuk memahami lingkungan kita, baik itu objek, peristiwa, atau orang lain. Nilai, sikap, dan perilaku kita sangat dipengaruhi oleh komunikasi antarpribadi.

---

<sup>3</sup> Maria Victoria Awi, Norma Mewengkang, and Antonius Golung, 'Peranan Komunikasi Antar Pribadi Dalam Menciptakan Harmonisasi Keluarga Di Desa Kimaam Kabupaten Merauke', *E-Journal "Acta Diurna"*, V (2016), h. 2-12.

c. Menciptakan dan Memelihara Hubungan Menjadi Bermakna

Ketika seseorang berinteraksi dengan orang lain, mereka dapat menghilangkan kesepian, menumbuhkan rasa persaudaraan, sosial, dan kekeluargaan, dan menjalin keharmonisan.

d. Mengubah Sikap dan Perilaku

Ketika kita berbicara secara pribadi, kita sering berusaha untuk memerhatikan cara orang lain bertindak dan berpikir. Kita ingin orang membaca buku, menonton film terbaru, membeli barang, mencoba hobi baru, makan makanan, berpikir secara berbeda, dll. Singkatnya, kita banyak menghabiskan waktu berbicara secara pribadi untuk mempersuasi atau memengaruhi orang lain.

e. Bermain dan Mencari Hiburan

Bermain adalah kegiatan yang dimaksudkan untuk membuat orang senang. Bercerita tentang pengalaman tentang teman, berbicara tentang olahraga, berbicara tren, dan sebagainya adalah contohnya. Seringkali, tujuan ini dianggap tidak signifikan. Namun, komunikasi ini sangat penting. Karena memiliki kemampuan untuk menciptakan suasana yang bebas dari hal-hal seperti kejenuhan, keseriusan, ketegangan, dan sebagainya

f. Membantu Orang Lain

Selain itu, tujuan komunikasi antar pribadi adalah untuk membantu orang lain. seperti seorang psikiater yang membantu seseorang yang mengalami masalah mental, atau seperti ketika kita dan teman kita bercanda dan memberikan solusi untuk masalah yang kita hadapi. Dalam situasi seperti ini, komunikasi antar pribadi sangat membantu.<sup>4</sup>

---

<sup>4</sup> Elva Ronaning Roem dan Sarmiati, "*Komunikasi Interpersonal*", Purwokerto:CV IRDH, 2019, h. 3-6

### 3. Ciri Komunikasi Antarpribadi

Komunikasi antarpribadi yang efektif memiliki beberapa ciri-ciri di antaranya<sup>5</sup>

- a. Keterbukaan (*Openness*). Keterbukaan adalah keinginan untuk memerhatikan informasi yang diterima dan diungkapkan selama hubungan. Ada tiga jenis keterbukaan, yaitu komunikator terbuka dengan komunikannya, komunikator bereaksi secara alami terhadap informasi atau dorongan yang diterimanya, dan komunikator memiliki informasi atau perasaan yang diungkapkannya.
- b. Empati (*Empathy*). Kemampuan untuk memahami dan menempatkan diri sendiri di tempat orang lain dikenal sebagai empati.
- c. Dukungan (*supportiveness*). Sikap mendukung yang deskriptif dan spontan diperlukan untuk komunikasi interpersonal yang efektif, yang menghasilkan kedekatan dan keterbukaan.
- d. Rasa Positif (*Positiveness*). Sikap dan perilaku yang menunjukkan rasa positif ini adalah memiliki perasaan dan pikiran yang positif dan bertindak dengan tujuan dan bekerja sama.
- e. Kesetaraan (*Equality*). Kesetaraan, yaitu pengakuan rahasia bahwa keduanya saling menghargai, membantu, dan memberikan kontribusi satu sama lain, akan membuat komunikasi lebih efektif.

---

<sup>5</sup> Maria Victoria Awi, Norma Mewengkang, and Antonius Golung, 'PERANAN KOMUNIKASI ANTAR PRIBADI DALAM MENCIPTAKAN HARMONISASI KELUARGA DI DESA KIMAAM KABUPATEN MERAUKE', E-Journal "Acta Diurna", V (2016), h. 2-12.

## B. Teori *Self Disclosure*

### 1. Pengertian *Self Disclosure*

Hubungan seseorang dapat bertahan lama atau singkat, tergantung apakah orang lain menerima kita di kehidupannya. Keterbukaan kita terhadap orang lain dapat menentukan keberlangsungan hubungan. *Self disclosure* adalah keterbukaan untuk membatasi diri sendiri. Salah satu kemampuan seseorang untuk berinteraksi dengan lingkungan sosialnya adalah dengan *self disclosure*. Hal ini terjadi ketika seseorang merasa nyaman, saling memiliki, dan memahami karakteristik kepribadian setiap orang. Hal-hal yang berbeda antara manusia, seperti kepribadian introvert atau ekstrovert, menjadikan mereka unik.

Menurut Altman dan Taylor bahwa *self disclosure* merupakan kemampuan yang dimiliki seseorang untuk menyatakan informasi tentang dirinya kepada orang lain yang tujuannya untuk mencapai hubungan yang akrab.<sup>6</sup>

Novianti (2019) menjelaskan bahwa pengungkapan diri adalah sebuah bentuk tindakan proses di mana kita memberitahukan kepada orang lain terkait dengan informasi-informasi pribadi kita. Informasi pribadi ini dapat berupa keadaan pribadi, perasaan, pendapat, pengalaman masa lalu, dan juga dapat berupa harapan kita di masa depan.

Wrightsmen (dalam Novianti, 2019) menjelaskan pengungkapan diri merupakan sebuah proses menghadirkan diri yang diwujudkan ke dalam kegiatan membagi perasaan dan juga informasi kepada orang lain. Morton mengatakan bahwa pengungkapan diri adalah proses menghadirkan diri

---

<sup>6</sup>Dila Septiani and others, 'Self Disclosure Dalam Komunikasi Interpersonal: Kesetiaan, Cinta, Dan Kasih Sayang', *Fokus*, 2.6 (2019), h. 265-71.

yang ditunjukkan dengan membagi perasaan dan informasi yang akrab kepada orang lain. Morton membaginya ke dalam dua jenis: deskriptif dan evaluatif. Orang deskriptif mengetahui fakta tentang dirinya yang mungkin tidak dimiliki orang lain, seperti pekerjaan, alamat, dan usia. Orang evaluatif mengemukakan pendapat atau perasaan pribadinya, seperti tipe seseorang yang disukai atau dibenci.<sup>7</sup>

*Self disclosure* adalah pengungkapan diri atau suatu bentuk tindakan bertukar informasi dan perasaan tentang diri kepada orang lain yang dianggap dekat dan perlu mengetahui tentang diri kita. Tidak semuanya dapat diungkapkan kepada orang lain olehnya itu *self disclosure* juga biasa disebut keterbukaan dengan batasan.

## **2. Faktor yang Memengaruhi *Self Disclosure***

Morisson dalam (Cahya, 2020) sikap terbuka atau tertutup seseorang adalah siklus, dan perubahan dalam siklus tersebut memiliki pola yang dapat diprediksi, atau perubahan reguler. Hubungan yang sudah sangat berkembang berlangsung lebih lama dari hubungan tahap awal. Hal ini karena hubungan yang lebih berkembang rata-rata memiliki tingkat keterbukaan yang lebih tinggi daripada hubungan yang kurang berkembang. Seseorang lebih mampu mengelola atau berkolaborasi dengan siklus keterbukaan saat hubungan mereka berkembang. Masalah waktu dan keterbukaan semakin dapat diatur. Dengan kata lain, seseorang dapat mengatur kapan dan seberapa jauh mereka bisa terbuka. Dalam hubungan, momen itu sangat penting.<sup>8</sup>

---

<sup>7</sup>Evi Novianti, “*Teori Komunikasi Umum dan Aplikasinya*”, (Andi: Yogyakarta , 2019), h. 21.

<sup>8</sup> Cahya Fitrillah, Abdul Halik, and Suryani Musi, ‘SELF DISCLOSURE MUSLIMAH BERCADAR DI DESA LUMARING KABUPATEN LUWU’, 1.1 (2020), h. 119–35.



Menurut DeVito (2011) beberapa hal yang memengaruhi pengungkapan diri yaitu sebagai berikut<sup>9</sup>

- a. Besar kelompok. Pengungkapan diri lebih banyak terjadi dalam kelompok kecil. Kelompok yang terdiri atas dua orang merupakan lingkungan yang paling cocok untuk pengungkapan diri.
- b. Perasaan menyukai atau memercayai. Kita akan membuka diri kepada orang yang kita sukai atau orang yang kita percayai.
- c. Efek diadik. Pengungkapan diri terjadi jika keduanya melakukan pengungkapan diri satu sama lain. Efek diadik mendorong perilaku menutup diri dan meningkatkan rasa nyaman. Ketika orang lain juga mengungkapkan dirinya, seseorang akan merasa dekat dan mampu mengungkapkan dirinya.
- d. Kompetensi. Pengungkapan diri lebih banyak dilakukan oleh orang yang kompeten karena mempunyai rasa percaya yang tinggi untuk mengungkapkan hal-hal positif yang dimilikinya.
- e. Kepribadian. Orang yang *ekstrovert* dan supel lebih suka mengungkapkan diri daripada orang yang *introvert*. Orang yang pemalu dan jarang berbicara lebih jarang melakukan *self disclosure*.
- f. Topik. Topik yang lebih negatif dan eksklusif memiliki kemungkinan yang lebih kecil untuk diungkapkan. Sebaliknya, topik yang lebih umum dan positif memiliki kemungkinan yang lebih besar untuk diungkapkan.

---

<sup>9</sup> Angelia Putriana and others, *Psikologi Komunikasi*, ed. by Ronal Watrianthos, 1st edn (Medan: Yayasan Kita Menulis, 2021).

- g. Jenis kelamin. Wanita mengungkapkan lebih banyak informasi daripada pria berdasarkan penelitian yang dilakukan. Wanita mengungkapkan lebih banyak tentang hubungan romantis sebelumnya daripada pria, perasaan mereka tentang teman terdekat mereka, ketakutan terbesar mereka, dan hal-hal yang tidak mereka sukai tentang pasangan mereka.

### **3. Aspek-aspek *Self Disclosure***

Joseph A. Devito (1986) menyebutkan ada 5 dimensi *self disclosure*, yaitu (1) ukuran *self disclosure*, (2) valensi *self disclosure*, (3) kecermatan dan kejujuran, (4) maksud dan tujuan, dan (5) keakraban.

#### **a. Ukuran/jumlah *self disclosure***

Hal ini berkaitan dengan seberapa banyak jumlah informasi yang diungkapkan. Jumlah juga bisa dilihat berdasarkan frekuensi kita menyampaikan pesan-pesan *self disclosure* atau bisa juga dengan menggunakan ukuran waktu, yakni berapa lama kita menyampaikan pesan-pesan yang mengandung *self disclosure* pada keseluruhan kegiatan komunikasi kita dengan lawan komunikasi kita. Misalnya, dalam percakapan antara sahabat, tentu tidak sepanjang percakapan di antara keduanya, misal berlangsung selama 30 menit mungkin hanya 10 menit saja dari waktu itu yang percakapannya menunjukkan *self disclosure*, seperti saat salah satunya bercerita mengenai keluarganya atau ia menyatakan tengah jatuh hati pada seseorang.

#### **b. Valensi *Self Disclosure***

Hal ini berkaitan dengan kualitas *self disclosure* diri negatif atau positif. Saat kita menunjukkan identitas kita dengan cara yang menghibur, menghibur, dan menarik. *Self disclosure* yang negatif menunjukkan tindakan

yang tidak baik dan tidak menyenangkan, sedangkan pengungkapan diri yang positif menunjukkan tindakan yang baik dan menyenangkan. Tidak diragukan lagi, setiap kualitas, baik positif maupun negatif, akan berdampak berbeda pada mereka yang mengungkapkan diri mereka dan mereka yang menerima atau mendengarkannya.<sup>10</sup> Seperti yang dilakukan seorang wanita yang berkulit hitam yang menyatakan, “Inilah warna yang paling cocok untuk warna kulit saya.” Ini merupakan *self disclosure* yang positif. Sebaliknya, jika seseorang berkata, “Saya sudah menggunakan banyak produk untuk memutihkan kulit saya tapi nyatanya tak ada yang berhasil, produknya menipu”. Ini berarti *self disclosure* negatif. Dampak dari *self disclosure* yang berbeda itu tentu saja akan berbeda pula, baik pada orang yang mengungkapkan dirinya maupun pada lawan komunikasinya.

c. Kecermatan dan Kejujuran

Kecermatan dalam *self disclosure* yang kita lakukan akan sangat ditentukan oleh kemampuan kita mengetahui atau mengenal diri kita sendiri. Jika kita benar-benar mengenal diri kita sendiri, kita akan mampu melakukan *self disclosure* dengan hati-hati. Jika kita tidak tahu seberapa bodohnya kita dan tidak bisa mendefinisikan apa yang disebut pandai, bagaimana kita bisa mengatakan bahwa kita ini termasuk orang bodoh atau pandai? Selain itu, faktor utama yang akan memengaruhi keterbukaan diri kita adalah kejujuran: fakta sebenarnya yang kita ungkapkan tentang diri kita kepada orang lain. Seseorang dapat jujur atau berbohong, melewatkan detail penting, atau

---

<sup>10</sup> Serlyanti Rampa, “Analisis Dimensi Self Disclosure Di Media Sosial Berdasarkan Jenis Kelamin Pada Dewasa Awal Di Kota Makassar”, *Skripsi*, (Makassar: Fakultas Psikologi Universitas Bosowa Makassar, 2021), h. 17.

melebih-lebihkan , tetapi kejujuran kita akan menentukan keterbukaan diri kita.<sup>11</sup>

d. Maksud dan Tujuan

Dalam melakukan *self disclosure*, salah satu hal yang kita pertimbangkan adalah maksud atau tujuannya. Tidak mungkin bagi seseorang untuk menyatakan dirinya secara tiba-tiba jika mereka tidak memiliki tujuan atau maksud tertentu dalam hidup mereka. Kita mengungkapkan diri kita dengan maksud tertentu. Seperti halnya seorang pemuda yang ingin mendekati seorang gadis, dia akan menceritakan dirinya sendiri untuk lebih dekat. Karena kita menyadari adanya tujuan dan tujuan pengungkapan diri, kita melakukan kontrol atas pengungkapan diri yang kita lakukan. Orang yang lebih-lebihkan atau berbohong dalam melakukan *self disclosure*, pada satu sisi, dapat dianggap sebagai salah satu cara untuk mengontrol *self disclosure* mereka agar mereka dapat mencapai tujuan atau maksud mereka.

e. Keakraban atau Kedalaman

sesuatu yang diungkapkan kepada orang lain berdasarkan seberapa dekat kita dengan mereka atau apakah mereka hanya teman biasa. Apa yang diungkapkan dapat mencakup hal-hal yang sangat pribadi atau intim, seperti perasaan kita, atau hal-hal yang lebih umum, seperti pendapat kita tentang perkembangan politik di tanah air kita saat ini. Selain itu, apa yang diungkapkan dapat terjadi antara hal-hal yang sangat pribadi atau intim dan hal-hal yang sangat umum.

---

<sup>11</sup>Fionna Almira Pohan dan Hairul Anwar Dalimunthe, “Hubungan Intimate Friendship dengan Self-Disclosure pada Mahasiswa Psikologi Pengguna Media Sosial Facebook”, *Jurnal Diversita*, vol 3, no 2, 2017, h. 19.

#### 4. Fungsi *Self Disclosure*

Fungsi keterbukaan diri menurut Derlega dan Grzelak dalam (Arini 2019).<sup>12</sup>

- a. Mengekspresikan perasaan (*expression*). *self disclosure* memiliki fungsi mengungkapkan perasaan mulai dari perasaan bahagia, rasa kesal, pengharapan, rasa kecewa. Curhat adalah kata yang populer digunakan dalam mengungkapkan perasaan. seseorang mengungkapkan perasaan berharap mendapatkan balasan dan perhatian.
- b. Menjernihkan diri (*self clarification*). Menceritakan apa yang sedang menimpa individu pada individu lain, akan menjadikan pikiran menjadi jernih dan menjadikan diri sendiri memandang masalah lebih tenang.
- c. Kebenaran fakta (*social validation*) . Ketika menceritakan apa yang sedang terjadi, maka akan mendapat umpan balik dari individu lain sehingga mendapatkan pandangan lain tentang pemikiran kita sendiri.
- d. Pengendali sosial (*social control*). Individu harus bisa mengendalikan apa yang diceritakannya kepada orang lain untuk sebagai privasi diri sendiri.
- e. Perkembangan hubungan (*relationship development*). Melakukan hubungan dengan saling bertukar cerita maka akan mengkrabkan

---

<sup>12</sup>Arini Fiki Amalina, “Hubungan Interaksi Sosial dengan Keterbukaan Diri (*Self Disclosure*), *Skripsi*, (Malang: Fakultas Psikologi Universitas Islam Negeri Maulana Malik Ibrahim Malang, 2019), h 15.

antar individu. Sebuah keintiman dan menjaga kepercayaan orang lain maka akan meningkatkan perkembangan hubungan.<sup>13</sup>

### C. *Self Disclosure Johari Window*

Salah satu model inovatif untuk memahami tingkat-tingkat pengungkapan diri dalam komunikasi adalah Jendela Johari (Johari Window). "Johari" berasal dari nama depan dua orang psikolog yang mengembangkan konsep ini, Joseph Luft dan Harry Ingham, diciptakan untuk membantu setiap individu dalam mengenal diri sendiri agar terbentuk hubungan yang harmonis dengan orang lain. Model ini menggambarkan seseorang ke dalam bentuk suatu jendela yang mempunyai empat kaca. Garis besar model teoritis dari Jendela Johari dapat dilihat pada gambar berikut:<sup>14</sup>

	Tahu tentang diri	Tidak tahu tentang diri
Diketahui orang lain	Daerah public <i>(Open Self)</i>	Daerah buta <i>(Blind Self)</i>
Tidak diketahui orang lain	Daerah tersembunyi <i>(Hidden Self)</i>	Daerah yang tidak disadari <i>(Unknown Self)</i>

**Gambar 2.1.** Jendela Johar

#### 1. Daerah Publik (*Open Self*)

Adalah informasi yang diketahui orang lain tentang kita, seperti nama, jabatan, pangkat, status perkawinan, pendidikan, dll. Area terbuka berarti

<sup>13</sup>Bariah, "Keterbukaan Diri (*Self Disclosure*) Dalam Jejaring Sosial Facebook Pada Siswi Madrasah Tsanawiyah Nurul Huda Desa Tebedak Ii Kecamatan Payaraman", *Skripsi*, (Palembang: Fakultas Psikologi Universitas Islam Negeri Raden Fatah Palembang, 2018), h 24.

<sup>14</sup>Mutiara Ayu Oktavianti, "Instagram Stories Sebagai Media *Self Disclosure* Mahasiswi Ilmu Komunikasi Uinsa", *skripsi*, (Surabaya: Universitas Islam Negeri Sunan Ampel Surabaya Fakultas Dakwah Dan Komunikasi, 2018), h 48.

perilaku, perasaan, dan dorongan yang diketahui oleh orang lain dan diri kita sendiri. Orang yang telah memahami potensi dan kemampuan dirinya sendiri, serta kelebihan dan kekurangannya, sangat mudah melakukan kegiatan yang bermanfaat bagi dirinya sendiri dan orang lain. Orang-orang seperti ini selalu sukses dalam setiap langkahnya karena orang lain tahu kemampuan mereka seperti mereka sendiri. Kita akan memberi tahu orang lain tentang diri kita pada awal hubungan. Dengan waktu yang berlalu, informasi tentang diri kita akan terus bertambah secara vertikal, mengurangi area yang tertutup. Jika area terbuka lebih besar, hubungan interpersonal kita lebih produktif dan menguntungkan.

## **2. Daerah Buta (*Blind Self*)**

Daerah buta (*blind self*) merupakan bagian diri yang tidak disadari dan tertutup dari dirinya sendiri, tetapi dapat disampaikan kepada orang lain atau diketahui oleh orang lain. Hal ini berarti bahwa perilaku, perasaan, dan motivasi kita diketahui oleh orang lain, tetapi kita sendiri tidak. Oleh karena itu, terkadang seseorang akan meminta pandangan orang lain tentang dirinya sendiri agar mereka dapat lebih mengenal dan mengevaluasi diri mereka sendiri.

## **3. Daerah Tersembunyi (*Hidden Self*)**

Kita tahu tentang diri kita tetapi orang lain tidak tahu. Umpan balik dan komunikasi adalah cara agar kita lebih dikenal orang lain, terutama kemampuan kita. Ini adalah rahasia; kita dapat memperkecil area rahasia dengan bersikap terbuka dengan orang lain atau malah memperbesarnya dengan tetap menjaga rahasia diri. Akan lebih baik untuk bekerja sama dalam tim jika kita memahami kekuatan dan kelemahan masing-masing. Merujuk

pada perilaku, perasaan, dan motivasi yang kita ketahui sendiri tetapi tidak diketahui orang lain.

#### **4. Daerah yang Tidak Disadari (*Unknown Self*)**

Adalah informasi yang orang lain dan juga kita tidak mengetahuinya. Informasi tentang diri kita tidak diketahui oleh kita dan orang lain. Pada daerah gelap, informasi berada di alam bawah sadar. Eksplorasi daerah gelap melalui interaksi yang terbuka, jujur, empati, dengan rasa saling percaya dengan orang lain merupakan cara yang efektif untuk mendapatkan gambaran diri. Jendela ini akan mengecil sehubungan kita tumbuh dewasa, mulai mengembangkan diri atau belajar dari pengalaman.<sup>15</sup>

#### **D. Penetrasi Sosial**

*Social Penetration*. Altman dan Tylor (1973) mengembangkan suatu model hubungan yang disebut dengan penetrasi sosial, yaitu proses di mana orang saling mengenal satu dengan lainnya. Model ini selain melibatkan *self disclosure* juga menjelaskan bilamana harus melakukan *self disclosure* dalam perkembangan hubungan.

Proses penetrasi sosial tidak terjadi begitu saja namun bertahap mulai dari komunikasi basa basi hingga tahap yang lebih akrab dan membicarakan hal lebih pribadi. Seseorang mulai membiarkan orang lain lebih mengenal dirinya lalu memikirkan ganjaran (*cost and rewards*) atas pertukaran yang diterimanya. Jika lebih banyak keuntungan yang didapatkan maka akan bergerak menuju hubungan yang lebih akrab.

---

<sup>15</sup>Joseph A. Devito, “*Komunikasi Antar Manusia: Edisi kelima*” (Tangerang Selatan: karisma Publishing Group, 2011), ed 5, h. 57.



Ketika berbicara tentang penetrasi sosial, Altman dan Tylor menggunakan bawang merah sebagai analogi. Informasi pribadi, seperti nama, alamat, dan umur, terletak di lapisan terluar. Selain itu, Altman dan Tylor menunjukkan bahwa jenis informasi dalam setiap lapisan kepribadian memiliki dimensi “keluasan” dan “kedalaman”. Dalam pengembangan hubungan, keluasan ialah banyaknya jenis informasi pada lapisan tertentu yang dapat diketahui orang lain, sedangkan kedalaman adalah kumpulan informasi yang lebih pribadi yang dapat dibagikan kepada orang lain. Karena hubungan sendiri tidak statis, tetapi dinamis dan selalu berubah, kedalaman ini dianggap akan terus meningkat dalam suatu hubungan.<sup>16</sup>

Dalam teori penetrasi sosial, faktor kedekatan hubungan sangat bergantung pada seberapa terbuka seseorang terhadap orang lain dan seberapa terbuka orang lain terhadapnya. Dibandingkan dengan informasi pribadi, orang akan lebih sering dan lebih cepat saling berbagi informasi luar. Pada tahap awal, penetrasi cepat umumnya meningkat, tetapi segera melambat saat lebih dekat ke lapisan dalam. Bukan hanya karena ketakutan pribadi, tetapi juga karena norma sosial dan kecenderungannya untuk bercerita terlalu banyak pada tahap awal.<sup>17</sup>

Altman dan Tylor mengajukan empat tahap dalam perkembangan hubungan antar-individu

### **1. Tahap Orientasi**

Tahap orientasi adalah tahap pertama interaksi, yang terjadi di tingkat publik. Hanya sebagian kecil dari kita yang terhubung dengan orang lain.

---

<sup>16</sup>Daryanto dan Muljo Rahardjo, “*Teori Komunikasi*”, (Yogyakarta :Gava Media, 2016), ed 1, h. 73-74.

<sup>17</sup>Ansar Suherman, “*Buku ajar Teori-teori Komunikasi*” (Yogyakarta: Deepublish, 2020), ed 1, h. 29-30.

Komunikasi yang terjadi tidak pribadi. Hanya informasi umum yang diberikan oleh individu. Pada tahap ini, masyarakat biasanya bertindak sesuai dengan kebiasaan sosial dan berhati-hati agar tidak mengganggu ekspektasi masyarakat. Dengan kata lain, orang berusaha untuk tersenyum dan bersikap sopan untuk mempertahankan citra yang baik. Mereka akan pergi ke tahap berikutnya jika keduanya merasa cukup mendapatkan imbalan pada tahap awal.

## **2. Tahap Pertukaran Penjajakan Afektif (*Exploratory Affective Exchange Stage*): Munculnya Diri**

Tahap ini di mana muncul gerakan yang lebih dalam. Tahap ini merupakan perluasan daerah publik diri dan terjadi ketika aspek kepribadian individu mulai muncul. Apa yang dulunya bersifat pribadi, perlahan-lahan menjadi umum. Jika orang-orang dalam tahap orientasi berhati-hati dalam mengkomunikasikan informasi tentang diri mereka sendiri, orang-orang dalam tahap ini mulai memperluas daerah publik mereka. Pada tahap ini, setiap individu mulai saling bertanya dan memahami tentang apa yang mereka sukai dan kesenangan satu sama lain seperti makanan favorit, musik, lagu, dan hobi.

Orang-orang mulai menggunakan pilihan kata dan ekspresi yang lebih pribadi. Komunikasi menjadi sedikit lebih spontan karena orang merasa lebih santai dengan lawan bicaranya. Pada tahap ini, perilaku berupa kontak dan ekspresi emosi (misalnya perubahan ekspresi wajah) juga meningkat. Fase inilah yang menentukan apakah hubungan akan berlanjut atau tidak.<sup>18</sup>

---

<sup>18</sup>Tine Agustin Wulandari, "Memahami Pengembangan Hubungan Antarpribadi Melalui Teori Penetrasi Sosial", *Majalah Ilmiah UNIKOM*, Vol.11 No. 1, h. 106-108.

### **3. Tahap Pertukaran Afektif (*Exploratory Exchange Stage*): Komitmen dan Kenyamanan**

Tahap di mana perasaan kritis dan evaluatif muncul pada tingkat yang lebih dalam. Tahap ini akan dimulai ketika kedua belah pihak menerima imbalan yang lebih besar daripada biaya yang mereka habiskan. Persahabatan yang erat, atau hubungan yang lebih intim, dimulai pada tahap ini. Fase ini juga ditandai dengan ekspresi ketidaksepakatan terhadap suatu hal dan tindakan tertentu, yang menghasilkan kritik satu sama lain. Namun, itu tidak merusak atau membahayakan hubungan yang sudah ada.<sup>19</sup> Pesan nonverbal yang disampaikan lebih mudah dipahami. Misalnya senyuman berarti "Saya mengerti", anggukan berarti "Saya setuju", dan seterusnya. Pada tahap ini, individu lebih cenderung menggunakan kata-kata, ungkapan, atau tindakan yang lebih bersifat pribadi dan unik.

### **4. Tahap Pertukaran Stabil (*Stable Exchange Stage*): Kejujuran Total dan Keintiman**

Pengungkapan perilaku, pemikiran, dan perasaan secara terbuka diperlukan pada tahap ini, yang menghasilkan spontanitas dan keunikan hubungan yang tinggi. Terjadi keintiman dan ikatan yang lebih dalam. Semua orang memiliki kemampuan untuk memperkirakan tanggapan mereka dan memberikan tanggapan mereka, sehingga artinya dapat dipahami dengan mudah dan tanpa keraguan.<sup>20</sup> Pertukaran stabil artinya melakukan suatu perilaku yang sudah berulang, artinya orang lain atau orang di sekitar sudah memahami dan memperkirakan perasaan dan pikiran.

---

<sup>19</sup>Cornelius Hans Irawan dan Tanty Dewi Permassanty, "Proses Penetrasi Sosial Antar Pemain Pada Game Mobile Legends", *Jurnal Lontar*, VOL.6 NO 2, 2018, h. 32-33.

<sup>20</sup>Morissan, "*Teori Komunikasi Individu Hingga Massa*", (Jakarta: kencana, 2013), ed 1, h. 299.

## **E. Hubungan Persahabatan Beda Agama**

### **1. Persahabatan**

Persahabatan adalah salah satu jenis hubungan yang tidak pernah berakhir; itu adalah salah satu kelompok sosial yang menyenangkan yang didominasi oleh perasaan dan hubungan timbal balik. Adalah hubungan yang bertahan lama yang ditandai dengan saling ketergantungan, kepercayaan, persahabatan, kedekatan, dukungan emosional dan pertolongan untuk minat dan kegiatan yang sama, pemahaman tentang kesenangan, dan interaksi spontan dan sukarela masing-masing individu.

Persahabatan dapat membantu seseorang menjalani proses kehidupan, membantu mereka berkembang, dan memberi mereka dukungan dan bimbingan yang mereka butuhkan. Menurut Aiken (Febrieta 2016), orang yang tidak banyak memiliki sahabat cenderung memiliki tingkat kesejahteraan psikologis yang lebih rendah, gangguan psikologis, risiko kematian yang lebih tinggi, dan dampak pada prestasi akademik mereka.<sup>21</sup>

Parker dan Asher (1993) dalam (Savitri 2019) mengemukakan enam aspek kualitas persahabatan yaitu:

- a. *Validation and caring* (Dukungan dan kepedulian) Adalah sejauh mana hubungan ditandai dengan kepedulian, saling memberi dukungan dalam hubungan pertemanan.
- b. *Companionship and recreation* (Pertemanan dan rekreasi) Adalah sejauh mana menghabiskan waktu dengan teman-teman, baik dalam lingkungan akademik atau kerja.

---

<sup>21</sup>Ditta Febrieta, "Relasi Persahabatan", *Jurnal Kasjian Ilmiah UBJ*, Vol 16, No 2, 2016, h. 152-153.

- c. *Help and guidance* (Bantuan dan bimbingan) Adalah sejauh mana teman-teman berusaha membantu satu sama lain dalam menghadapi tugas-tugas rutin dan menantang.
- d. *Intimate change* (Pertukaran yang akrab) adalah sejauh mana hubungan ditandai dengan pengungkapan data pribadi dan emosi. Tindakan seseorang terkait dengan tindakan orang lain. Tindakan bersama dimungkinkan oleh penyesuaian dan penyerasian tindakan satu sama lain, serta struktur hubungan yang terus berubah.<sup>22</sup>
- e. *Conflict and betrayal* (Konflik dan pengkhianatan) Adalah seberapa banyak argumen, perselisihan, rasa kesal, dan ketidakpercayaan yang ditandai dalam hubungan dan seberapa besar konflik dapat memengaruhi kualitas hubungan.
- f. *Conflict resolution* (Pemecahan masalah) Mencakup bagaimana masalah diselesaikan dengan baik dan efisien. Jika konflik dapat diselesaikan dengan baik, itu biasanya akan mempererat hubungan.

Sarwono (2005) mengungkapkan ada dua hal yang berpengaruh dalam pembentukan persahabatan, yaitu :

- a. Kemiripan. Kemiripan atau kesamaan yang dapat mempererat hubungan antar pribadi adalah dalam hal pandangan atau sikap. Persamaan juga sebagai ikatan ketertarikan pada hubungan yang akrab.
- b. Saling Menilai Positif. Kemudian yang memperkuat hubungan antar pribadi adalah saling menilai positif sehingga timbul perasaan atau

---

<sup>22</sup>Abdul Halik, "Pragmatisme Komunikasi Masyarakat Pedesaan (Rekonstruksi Ruang Sosial Penggunaan Telepon Seluler di Pedesaan)", *E-jurnal UIN (Universitas Islam Negeri) Alauddin Makassar*, hal, 78. <https://core.ac.uk/download/pdf/234745996.pdf>.

kesan suka sama suka antara kedua pihak. Ungkapan penilaian positif dapat dilakukan secara non lisan, yaitu melalui gerak, perubahan wajah, kedipan mata dan sebagainya, atau lisan.<sup>23</sup>

## 2. Agama

Agama adalah ajaran yang berasal dari Tuhan atau hasil renungan manusia yang ditulis dalam kitab suci dan diwariskan oleh suatu generasi ke generasi dengan tujuan untuk memberi manusia tuntunan dan pedoman hidup untuk mencapai kebahagiaan baik di dunia maupun di akhirat. Ajaran agama termasuk kepercayaan pada kekuatan gaib yang menyebabkan perasaan dan keyakinan bahwa hubungan dengan Tuhan adalah kunci kebahagiaan hidup.

Agama dari Bahasa Sansekerta yang terdiri dari kata "A" tidak dan "gama" kacau. Agama adalah peraturan yang menghindarkan manusia dari kekacauan serta mengantar mereka hidup dalam keteraturan dan ketertiban. Bahasa Bali Agama (aturan yang mengatur hubungan manusia dengan Tuhan). Igama (Hubungan manusia dengan Tuhan/Dewa). Ugama (Hubungan manusia dengan sesamanya). Kata agama berasal dari bahasa Sanskerta "A" berarti tidak; "GAMA" berarti kacau. Sehingga agama berarti tidak kacau. Atau dapat diartikan suatu peraturan yang bertujuan untuk mencapai kehidupan manusia ke arah dan tujuan tertentu.<sup>24</sup>

---

<sup>23</sup>Anika Putri dan Achmad Dwityanto "Hubungan Antara Persahabatan Dengan Self Esteem", *Jurnal Skripsi*, Fakultas Psikologi Universitas Muhammadiyah Surakarta, 2016, h. 9.

<sup>24</sup> Ahmad Asir, "Agama Dan Fungsinya Dalam Kehidupan Umat Manusia", *Jurnal penelitian dan pemikiran keislaman*, voll, no 1, 2014, h. 52.

#### a. Ruang Lingkup Agama

Dalam agama terdapat beberapa ruang lingkup yang menjadi pedoman pokok bagi agama tersebut antara lain adalah:<sup>25</sup>

- 1) Keyakinan (*credial*), yaitu keyakinan akan adanya suatu kekuatan supranatural yang diyakini mengatur dan mencipta alam.
- 2) Peribadatan (ritual), yaitu cara manusia berinteraksi dengan kekuatan supranatural sebagai hasil dari pengakuan dan penyerahan diri mereka kepada mereka.
- 3) Sistem nilai yang mengatur hubungan antara manusia dan alam semesta berdasarkan kepercayaan mereka.

### 3. Toleransi

Toleransi berasal dari bahasa latin "*tolerantia*" yang berarti kelonggaran, kelembutan hati, keringanan dan kesabaran. Secara etimologis istilah "*tolerantia*" dikenal dengan sangat baik di benua Eropa, terutama pada revolusi Prancis. Karena slogan dari revolusi Prancis yaitu kebebasan, persamaan dan persaudaraan.

Dalam bahasa Inggris "*tolerance*" berarti menerima, mengakui, dan menghormati keyakinan orang lain tanpa meminta persetujuan mereka. Namun, dalam bahasa Arab, istilah ini merujuk pada kata "*tasamuh*", yang berarti memungkinkan satu sama lain untuk melakukan hal-hal dengan lebih mudah. Selanjutnya, kamus umum bahasa Indonesia menyatakan bahwa toleransi dengan kelapangdadaan berarti suka kepada orang lain,

---

<sup>25</sup> Mujahid Abdul Manaf. "*Ilmu Perbandingan Agama*", (Jakarta, PT RajaGrafindo Persada:1994), h. 20.

membiarkan orang berpendapat atau berpendirian lain, dan tidak mau mengganggu kebebasan berpikir dan keyakinan orang lain.<sup>26</sup>

Dalam implementasinya, perspektif toleran harus melibatkan berbagai aspek moral dan spiritual. Ini juga harus melibatkan aspek yang lebih luas, seperti ideologi dan politik. Dalam etika perbedaan pendapat dan perbandingan agama, wacana tentang toleransi biasanya muncul. Tidak memaksakan kehendak dengan cara yang merugikan orang lain menurut etika berbeda pendapat. Dalam perbandingan agama, misalnya ditemukan prinsip-prinsip “bagimu agamamu dan bagiku agamaku”, dan “tidak ada paksaan dalam beragama”<sup>27</sup>

QS. Al-Kafirun/109: 6.

لَكُمْ دِينُكُمْ وَلِيَ دِينِ ۖ

Terjemahnya:

“Untukmu agamamu dan untukku agamaku.”<sup>28</sup>

Dari ayat di atas menjelaskan mengenai toleransi yaitu dalam menjalin suatu hubungan sosial kita diwajibkan untuk selalu berbagi dan memahami satu sama lain. Namun dalam urusan agama maka kita tidak boleh tukar menukar dengan agama lain, karena disebutkan bahwa bagimu balasan untuk amal perbuatanmu dan bagiku balasan untuk amal perbuatanku .

Berikut ini beberapa bentuk toleransi:<sup>29</sup>

<sup>26</sup>Imam Musbikin, “*Pendidikan Karakter Toleransi*”, (Nusa Media, 2021), h. 8.

<sup>27</sup>Ngainun Naim, “Membangun Toleransi dalam Masyarakat Majemuk Telaah Pemikiran Nurcholis Madjid”, *Jurnal Multikultural & Multireligius*, Vol. 12 no 2, h. 32.

<sup>28</sup>Kementerian Agama Republik Indonesia, Mushaf Al-Qur’an Terjemah.

<sup>29</sup>Yopi Nadia, “6 Macam Bentuk Toleransi”, 2023, diakses di <https://www.kompas.com/skola/read/2023/03/24/200000269/6-macam-bentuk-toleransi?page=all> pada tanggal 20 september 2023.



- a. Toleransi beragama. Meskipun ada perbedaan agama dalam kehidupan, ini adalah cara untuk menunjukkan rasa hormat dan penghargaan satu sama lain. Setiap orang di Indonesia memiliki hak dan kebebasan untuk memilih agama mereka sendiri. Oleh karena itu, kita harus menghargai dan menghormati keyakinan agama orang lain, meskipun mereka tidak setuju dengan keyakinan kita.
- b. Toleransi berbudaya. Di Indonesia, ada ribuan budaya yang berbeda, dan setiap daerah memiliki budayanya sendiri. Jika kita tetap toleran, kita dapat menerima dan menghormati budaya lain.
- c. Toleransi berpolitik. Dalam dunia politik juga diperlukan toleransi. Dalam hal ini mungkin akan lebih mengarah ke sikap menghargai dan menghormati pendapat politik yang dimiliki oleh orang lain.
- d. Toleransi pergaulan. Toleransi juga penting dalam hubungan sosial karena membantu menghormati dan menghargai pendapat teman dan latar belakangnya, seperti perbedaan suku dan agama. Toleransi dapat membantu hubungan menjadi lebih damai tentang perbedaan.
- e. Toleransi lingkungan keluarga. Keluarga adalah kelompok kecil yang dapat menjadi landasan untuk mengembangkan sikap tersebut. Membangun lingkungan keluarga di mana setiap anggota keluarga dihargai dan dihormati dapat membantu mencapai sikap tersebut.
- f. Toleransi bermedia sosial. Sifat ini juga harus diterapkan di dunia maya. Misalnya, Anda dapat mengurangi kemungkinan konflik dengan mengubah pendapat Anda menjadi lebih etis.

#### 4. Mahasiswa

Orang yang belajar di tingkat universitas atau sederajat dapat disebut mahasiswa. Mahasiswi dinilai memiliki rencana tindakan yang matang, kecerdasan berpikir, dan tingkat kecerdasan yang tinggi. Mereka berorientasi pada tujuan dan cenderung berpikir hati-hati tentang apa yang ingin mereka capai untuk memiliki pandangan realistis tentang diri mereka sendiri dan orang-orang di sekitar mereka. Mahasiswi juga cenderung dekat dengan teman seusianya, yang memungkinkan mereka untuk saling mendukung dan bertukar pikiran.<sup>30</sup>

Mahasiswa adalah individu yang menempuh pendidikan tinggi untuk memperoleh lebih banyak pengetahuan dan keterampilan. Universitas atau kampus adalah tempat di mana siswa belajar menurut Kamus Besar Bahasa Indonesia. Mahasiswa dalam arti sebenarnya adalah mereka yang belajar di perguruan tinggi, institut, perguruan tinggi, atau universitas pada jenjang strata 1 (S1). Mereka termasuk dalam kelompok usia remaja akhir dan dewasa awal, yaitu 18 hingga 21 tahun dan 22 hingga 24 tahun. Dengan demikian, mahasiswa didefinisikan sebagai mereka yang mengikuti jenjang semester yang ditetapkan oleh universitas.

Berikut ini adalah beberapa peran dari mahasiswa sebagai seorang pemuda:<sup>31</sup>

- a. *Agent Of Change*, mahasiswa sebagai agen perubahan diharapkan dapat membawa perubahan yang baik terhadap negeri ini serta

---

<sup>30</sup>Mutiara Ayu Oktavianti, "Instagram Stories Sebagai Media *Self Disclosure* Mahasiswi Ilmu Komunikasi Uinsa", *skripsi*, (Surabaya: Universitas Islam Negeri Sunan Ampel Surabaya Fakultas Dakwah Dan Komunikasi, 2018) h. 27.

<sup>31</sup>Lembaga Pengembangan Riset & Pengabdian Masyarakat, *Punggawa Organisator Tangguh UIN SUSKA Riau* (Sukabumi: cv jejak, 2022), h. 286-287.

memberikan solusi dari setiap permasalahan yang dihadapi oleh masyarakat, pemerintah dan bangsa. Mahasiswa diharapkan memiliki jiwa yang peka, peduli dan memiliki imajinasi yang tinggi

- b. Sebagai kontrol sosial. Mahasiswa dianggap sebagai jembatan atau perpanjangan tangan dari masyarakat kepada pemerintah maupun sebaliknya.
- c. *Iron stock*, generasi penerus. Mahasiswa harus menjadi manusia-manusia yang tangguh dan memiliki akhlak yang mulia untuk meneruskan membangun bangsa.
- d. *Moral force*, sebagai seorang yang berpendidikan, mahasiswa harus mencerminkan karakter terbaik dan memiliki moral yang beradab.
- e. *Guardin of value*, mahasiswa harus menjaga nilai-nilai kebaikan yang ada di masyarakat.

#### **F. Tinjauan Islam Tentang Self Disclosure Persahabatan Beda Agama**

*Self disclosure* ialah keterbukaan diri pada orang lain, ketika kita berbagi informasi tentang diri kita kepada orang lain maka kita juga perlu untuk menerima dan menghargai apa yang orang lain ungkapkan kepada kita.

QS. Az-Zumar/39:18

الَّذِينَ يَسْتَمِعُونَ الْقَوْلَ فَيَتَّبِعُونَ أَحْسَنَهُ ۗ أُولَٰئِكَ الَّذِينَ هَدَاهُمُ اللَّهُ وَأُولَٰئِكَ هُمْ أُولُوا  
الْأَلْبَابِ ۗ ۱۸

Terjemahnya:

(Yaitu) mereka yang mendengarkan perkataan lalu mengikuti apa yang paling baik di antaranya. Mereka itulah orang-orang yang telah diberi petunjuk oleh Allah dan mereka itulah ululalbab (orang-orang yang mempunyai akal sehat).<sup>32</sup>

---

<sup>32</sup>Kementerian Agama Republik Indonesia, Mushaf Al-Qur'an Terjemah.

Tafsir ayat di atas yakni, (Yaitu orang-orang yang mendengarkan perkataan lalu mengikuti apa yang paling baik di antaranya) mengikuti sesuatu yang mendukung kemaslahatan bagi mereka, mereka mendengarkan ajaran-ajaran Al-Qur'an dan ajaran yang lain, lalu mengikuti ajaran-ajaran Al-Qur'an karena meyakinkannya sebagai yang terbaik (mereka itulah orang-orang yang telah diberi Allah petunjuk dan mereka itulah orang-orang yang mempunyai akal) yang mempunyai fikiran.(Tafsir Jalalain)<sup>33</sup>

Dari ayat tersebut menjelaskan tentang bagi dia yang senantiasa mendengarkan perkataan dan pendapat orang lain kemudian mengikuti yang terbaik dari pendapat tersebut maka Allah akan memberikan petunjuk baginya.

QS. Ali-'Imran/3:29

قُلْ إِنْ تُخْفُوا مَا فِي صُدُورِكُمْ أَوْ تُبْدُوهُ يُعْلَمَهُ اللَّهُ وَيَعْلَمَ مَا فِي السَّمَوَاتِ وَمَا فِي الْأَرْضِ وَاللَّهُ عَلَىٰ كُلِّ شَيْءٍ قَدِيرٌ ٢٩

Terjemahnya:

Katakanlah (Nabi Muhammad), "Jika kamu menyembunyikan apa yang ada dalam hatimu atau kamu menampakkannya, Allah pasti mengetahuinya." Dia mengetahui apa yang ada di langit dan apa yang ada di bumi. Allah maha kuasa atas segala sesuatu.<sup>34</sup>

Tafsir ayat di atas yaitu, (Katakanlah) kepada mereka! "jika kamu menyembunyikan apa yang ada di dalam dadamu, di dalam hatimu berupa hubungan yang erat dengan mereka (atau kamu nyatakan) secara lahir pastilah akan diketahui oleh Allah, dan Dia mengetahui apa-apa yang ada di langit dan apa-apa yang ada di bumi dan Allah maha kuasa atas segala

<sup>33</sup> Tafsir Surah Az-Zumar Ayat 18, diakses melalui <https://tafsir.learn-quran.co/id/surat-39-az-zumar/ayat-18> pada tanggal 25 november 2023

<sup>34</sup> Kementerian Agama Republik Indonesia, Mushaf Al-Qur'an Terjemah

sesuatu." Di antaranya ialah menyiksa orang-orang yang mengambil orang-orang kafir sebagai pemimpin. (Tafsir Jalalain)<sup>35</sup>

Dijelaskan dalam ayat di atas bahwa "Dia mengetahui apa yang ada di langit dan apa yang ada di bumi. Allah maha kuasa atas segala sesuatu", membiasakan diri untuk selalu berbicara jujur kepada semua orang akan berdampak positif. Semua yang diungkapkan dan keterbukaan yang diikuti dengan nasihat dan dorongan akan membawa kebaikan, jadi kita harus selalu bertutur kata jujur saat mengungkapkan diri dan keterbukaan. Jika kita senantiasa mendengarkan satu sama lain dan memberikan pendapat kita pada orang lain, sikap keterbukaan kita akan terbangun. Selain itu, keterbukaan harus disertai dengan tutur kata yang baik.



---

<sup>35</sup>Tafsir Surah Ali-'Imran ayat 29, diakses melalui <https://tafsir.learn-quran.co/id/surat-3-al-imran/ayat-29> pada tanggal 25 november 2023.

## BAB III

### METODE PENELITIAN

#### A. Jenis dan Lokasi Penelitian

##### 1. Jenis Penelitian

Jenis penelitian yang digunakan dalam penelitian ini berdasarkan pada pokok masalah yang akan diteliti ialah jenis penelitian kualitatif deskriptif. Menurut Bogdan dan Tylor dalam (Mayang 2017) "*Metodologi kualitatif*" sebagai metode penelitian yang mengumpulkan data deskriptif dari individu dan perilaku mereka secara lisan atau tertulis. Ini tidak boleh mengkategorikan individu atau organisasi ke dalam variabel atau hipotesis, tetapi harus mempertimbangkannya sebagai bagian dari suatu keutuhan.<sup>1</sup>

Penelitian kualitatif melibatkan pemahaman fenomena yang dialami subjek penelitian, seperti persepsi, perilaku, dan motivasi tindakan. Tujuan dari penelitian kualitatif yakni *to describe and explore* (menggambarkan dan mengungkap), dan kedua *to describe and explain* (menggambarkan dan menjelaskan).<sup>2</sup>

Pendekatan kualitatif menggabungkan fakta empiris dan memahami makna dan persepsi masyarakat terhadap masalah yang diteliti. Teorinya dibangun dari teori dan kemudian dibangun dari konsep yang ditemukan di dunia nyata. Selanjutnya, pengamatan dapat diolah dan dikumpulkan (induksi) untuk menghasilkan data yang akurat.<sup>3</sup>

---

<sup>1</sup>Mayang Sari Lubis, "*Metodologi Penelitian*", (Yogyakarta: Deepublish, 2018), ed 1, h. 39.

<sup>2</sup>Agus Triyono, "*Metode Penelitian Komunikasi Kualitatif*", (Yogyakarta: Bintang Pustaka Madani, 2021), ed 1, h. 40.

<sup>3</sup>Fitria Nurul Fatnisah, "Strategi Komunikasi Lembaga Perlindungan Anak (Lpa) Dalam Mensosialisasikan Program Mengenai Pencegahan Kekerasan Terhadap Anak Di Kabupaten

## 2. Lokasi Penelitian

Lokasi penelitian adalah tempat yang dipilih untuk memperoleh data dalam penelitian ini. Adapun lokasi dari penelitian ini ialah Universitas Hasanuddin Makassar. Alasan peneliti memilih lokasi ini karena Universitas Hasanuddin merupakan salah satu kampus yang mahasiswanya beragam dari berbagai agama serta memilih di Fakultas Teknik karena teknik dikenal dengan solidaritasnya serta mahasiswanya yang dominan berjenis kelamin laki-laki sehingga hal ini juga untuk memudahkannya diperoleh informasi dari informan laki-laki yang memiliki sahabat beda agama. Maka dari itu peneliti ingin melihat bagaimana *self disclosure* pada persahabatan mahasiswa beda agama di Universitas Hasanuddin Makassar.

### a. Profil Fakultas Teknik Universitas Hasanuddin

Fakultas Teknik (FT) merupakan salah satu fakultas di Universitas Hasanuddin Makassar (UNHAS) yang berdiri pada tahun 1960 tanggal 10 September. Didirikannya Fakultas Teknik Universitas Hasanuddin (FTUH) berdasarkan surat keputusan Menteri Pendidikan, Pengajaran dan Kebudayaan Republik Indonesia nomor 75623/U.U tanggal 7 september 1960, dengan 3 jurusan yaitu Sipil, Mesin dan Perkapalan. Misi utama Fakultas Teknik pada saat itu adalah memberikan kesempatan pendidikan tinggi kepada generasi muda di daerah guna memenuhi kebutuhan tenaga profesional di bidang teknik. Awalnya kurikulum teknik hanya terdiri dari satu silabus dengan jumlah mata kuliah pilihan yang terbatas. Selanjutnya kurikulum mengalami berbagai perubahan dan perkembangan sehingga pada

tanggal 10 September 1963 dibuka 2 jurusan baru yaitu Elektro dan Arsitektur.

Pada tahun 1977, Fakultas Teknik (FT) dan Fakultas Ilmu Pasti dan Ilmu Pengetahuan Alam (FIPPA) disatukan dalam satu fakultas bernama Fakultas Sains dan Teknologi (Saintek). Saat itu FT dengan ilmu jurusan (Sipil, Mesin, Perkapalan, Elektro dan Arsitektur) bergabung dengan FIPPA yang terdiri atas empat jurusan ( Matematika, Fisika, Kimia dan Biologi). Kemudian pada tanggal 16 September 1977 dibuka Jurusan Geologi sebagai pemekaran dari Jurusan Kimia. Enam tahun berselang, tepatnya 1983, fakultas gabungan tersebut dimekarkan; bidang Sains menjadi Fakultas Matematika dan Ilmu Pengetahuan Alam (FMIPA) sedangkan bidang teknologi kembali menjadi Fakultas Teknik (FT) dengan membawa jurusan Teknik Geologi

Pada tahun 1985, FTUH memindahkan kampusnya ke Tamalanrea dan terletak di lantai satu gedung Heavy Laboratory. Pada saat yang sama, pengadaan peralatan laboratorium baru. Selama 10 tahun yaitu tahun 1986 hingga 1996 Fakultas Teknik menjalani Proyek Percepatan Insinyur (PPI) yang bertujuan untuk meningkatkan produktivitas kelulusan.

Setelah 40 tahun menyelenggarakan program studi sarjana pada 6 jurusan akhirnya di tahun 2000 tepatnya 20 November FTUH menyelenggarakan Program Studi S2 Teknik Sipil sebagai Program Studi S2 pertama di FTUH. Kemudian disusul dengan pembukaan program doktor Ilmu Teknik Sipil pada 6 April 2009. Sampai saat ini FTUH mengelola 32 program studi yang terbagi atas; 14 program studi sarjana, 11 program studi magister, 5 program studi doktor dan 2 program studi profesi.



Dengan berkembangnya Fakultas Teknik maka didirikan pula Fakultas Teknik di Kampus Fakultas Teknik Gowa yang diresmikan pada tanggal 23 Juni 2018 oleh Bapak Jusuf Kalla, Wakil Presiden Republik Indonesia.<sup>4</sup>

Jumlah mahasiswa aktif semester akhir tahun ajaran 2023/2024 Fakultas Teknik Unhas sebanyak 6720. 5734 berasal dari program strata satu (S1) dengan 14 jumlah jurusan. 734 mahasiswa program magister (S2) dengan 11 jumlah jurusan dan 252 mahasiswa program doktor (S3) dengan 5 jumlah jurusan. Sebanyak 4353 mahasiswa berjenis kelamin laki-laki dan sisanya sebanyak 2365 mahasiswa berjenis kelamin perempuan. Sehingga disimpulkan bahwa mahasiswa FTUH dominan berjenis kelamin laki-laki.

**Gambar 3.1**  
**Rekapitulasi Mahasiswa Semester Akhir T.A 2023/2024**  
**Fakultas Teknik Unhas**

REKAPITULASI MAHASISWA AKTIF SEMESTER AKHIR T.A 2023/2024  
FAKULTAS TEKNIK UNHAS

FAK	Strata/Jurusan	2027		2028		2029		2020		2021		2022		2023		JUMLAH		TOTAL	
		L	P	L	P	L	P	L	P	L	P	L	P	L	P	L	P		
<b>A. Program Strata Satu (S1)</b>																			
1.	D311 Sipil	14	2	15		41	4	100	24	103	13	133	14	111	43	506	146	652	
2.	D313 Lembangan	2	1	3	0	7	4	29	48	75	47	73	51	71	119	119	213	930	
3.	D311 Meas	7	0	27	1	52	0	68	10	84	6	93	7	94	7	425	31	456	
4.	D221 Industri	2		10	1	15	10	10	10	10	10	10	10	10	10	10	10	10	10
5.	D311 Perkapalan	5	1	12	2	29	10	47	18	50	23	50	20	55	23	254	95	349	
6.	D321 Kelautan	3	0	5	2	7	2	30	23	30	27	35	35	35	34	141	114	255	
7.	D311 Sistem Perkapalan	5	1	12	2	29	10	47	18	50	23	50	20	55	23	254	95	349	
8.	D421 Elektro	6	0	26	5	81	12	89	15	99	12	99	13	111	15	455	152	607	
9.	D421 Informatika	14	4	15	17	46	15	78	22	71	14	80	19	84	17	419	319	738	
10.	D511 Arsitektur	12	12	23	23	28	29	47	54	40	50	30	64	50	53	216	185	401	
11.	D521 P M R	7	6	18	8	19	23	29	56	28	57	23	43	42	50	163	203	428	
12.	D421 Geoteknik	0	2	22	0	40	19	46	19	41	17	56	44	42	40	267	175	442	
13.	D421 Perambangan	3	0	6	0	21	8	53	29	52	30	43	28	44	23	262	118	380	
14.	Teknik Metalurgi														16	5	5	21	
<b>JUMLAH S1</b>		90	30	213	22	365	150	704	418	711	428	773	455	465	639	3737	1917	5654	
<b>B. Program Magister (S2)</b>																			
1.	Teknik Meas							5	2	5	20	5	2	19	24	34	58		
2.	Sipil							10	8	14	3	13	15	28	22	91	48	139	
3.	Elektro					3		5	2	15	13	13	11	10	13	42	37	79	
4.	Geoteknik							4		2	3	2	13	5	24	10	34		
5.	Perkapalan							5		4	1	5	2	5	4	19	7	26	
6.	Arsitektur							6	7	5	6	20	16	15	16	46	45	91	
7.	Industri							3	2	5	3	6	4	3	6	10	5	15	
8.	Lembangan							3	2	5	3	5	9	12	5	25	19	44	
9.	Informatika					4	3	15	5	21	9	27	14	13	19	98	50	148	
10.	Perambangan							14	3	3	1	10	6	27	10	37		87	
11.	Park							3	1	10	2	7	8	7	8	25	19	44	
<b>JUMLAH S2</b>		0	0	0	0	5	3	53	30	100	50	141	59	141	122	440	224	734	
<b>C. Program Doktor (S3)</b>																			
1.	S3 Ilmu Teknik Sipil			1	1	7	5	13	4	24	3	14	5	22	10	80	28	108	
2.	S3 Ilmu Arsitektur			1	1	7	5	13	4	24	3	14	5	22	10	80	28	108	
3.	S3 Ilmu Teknik Meas			2	1	2	1	5	1	5	1	4	1	4	1	14	7	21	
4.	S3 Ilmu Teknik Elektro	0	0	1	5	1	11	5	7	4	8	5	14	8	45	26	71	20	
5.	S3 Ilmu Teknik Kebumihan & Ling	0	0	3	2	10	11	12	12	43	16	12	19	47	22	176	76	252	
<b>JUMLAH S3</b>		0	0	3	2	10	11	12	12	43	16	12	19	47	22	176	76	252	
<b>JUMLAH TOTAL</b>		90	30	216	24	389	164	789	440	854	494	946	537	1053	583	4353	2362	6720	

Gowa, 3 Mei 2024  
Wakil Dekan Bidang Akademik dan Kemahasiswaan



Dr. Amil Ahmad Ihsan, S.T., M.IT  
NIP. 19731010 199802 1 001

Sumber: Profil Fakultas Teknik Universitas Hasanuddin

<sup>4</sup> <https://eng.unhas.ac.id/fakultas/>

b. Visi dan Misi Fakultas Teknik Universitas Hasanuddin

1) Visi

Visi dari Fakultas Teknik Universitas Hasanuddin yaitu menjadi pendidikan tinggi teknik berdaya saing global berbasis benua maritim Indonesia.

2) Misi

- a) Menyelenggarakan pembelajaran berkualitas untuk menghasilkan insan cendekia yang mandiri dan berdaya saing global
- b) Melakukan hilirisasi riset unggulan yang bermaslahat bagi masyarakat
- c) Menyelenggarakan tata kelola Fakultas Teknik yang efektif, efisien dan berbasis digital dan ramah lingkungan
- d) Mengembangkan link and match dengan industri

c. Struktur Organisasi Fakultas Teknik Universitas Hasanuddin

**Gambar 3.2**

**Struktur Organisasi Fakultas Teknik Universitas Hasanuddin**

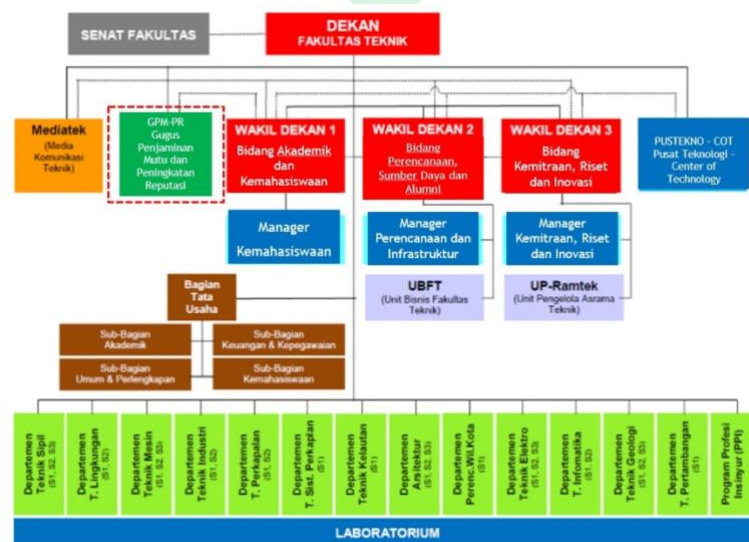

*Sumber: Profil Fakultas Teknik Universitas Hasanuddin*

## **B. Pendekatan Penelitian**

Metode kualitatif merupakan metode yang fokus pada pengamatan yang mendalam. Dengan itu penelitian ini menggunakan pendekatan komunikasi dengan teori *self disclosure* jendela johari dan teori penetrasi sosial.

Adapun metode yang digunakan dalam penelitian ini sebagai berikut

### **1. Pendekatan Psikologi Komunikasi.**

Pendekatan komunikasi yang dimaksud di sini adalah mempelajari bagaimana komunikasi antarpersonal seorang sahabat berinteraksi satu sama lain baik melalui komunikasi verbal maupun nonverbal. Pendekatan psikologi yang dimaksud adalah bagaimana kita memahami peristiwa komunikasi dengan melihat keadaan internal. Bagaimana setiap orang bertindak, bersikap, dan berkarakter, kita dapat memahami bagaimana peristiwa tersebut terjadi.

## **C. Sumber Data**

### **1. Data Primer**

Data primer adalah jenis data yang dikumpulkan secara langsung dari sumber utama penelitian, seperti eksperimen, wawancara, dan sebagainya. Data primer biasanya spesifik karena disesuaikan dengan kebutuhan peneliti. Dalam penelitian ini, mahasiswa Universitas Hasanuddin Makassar yang memiliki sahabat yang berbeda agama diwawancarai secara langsung.

- a. Alfred Payung, mahasiswa FTUH Jurusan Teknik Kelautan semester 6. Alfred beragama Kristen yang memiliki sahabat yang beragama Islam, sahabat Alfred sendiri merupakan teman kuliahnya yang telah kenal selama tiga tahun lamanya.

- b. Gilberto Pawarrangan merupakan mahasiswa FTUH Jurusan Teknik Perkapalan semester 6. Gilbert beragama Kristen dan sahabatnya beragama Islam, mereka bersahabat sejak SMP dan sudah berjalan 9 tahun lamanya.
- c. Stivan Jimmy Lomo merupakan mahasiswa FTUH Jurusan Teknik Kelautan semester 6. Stivan beragama Kristen sedangkan sahabatnya beragama Islam, mereka berteman sejak 3 tahun yang lalu awal kuliah.
- d. Kristyanto Suprianus salah satu mahasiswa FTUH Jurusan Teknik Sipil semester 6, Kristyanto beragama Katolik dan sahabatnya beragama Islam, keduanya bersahabat sejak SMP hingga sekarang.
- e. Vikran Arivti Eviyani merupakan mahasiswa FTUH Jurusan Teknik Informatika semester 6, Informan Vikran beragama Kristen dan sahabatnya beragama Islam. Keduanya bersahabat sejak 4 tahun yang lalu hingga sekarang.

## **2. Data Sekunder**

Informasi yang dikumpulkan dari sumber sebelumnya disebut data sekunder. Data sekunder penunjang atau pendukung data primer yang dikumpulkan peneliti dari literatur, buku-buku, dokumen, dan referensi yang relevan dengan topik penelitian.

### **D. Metode Pengumpulan Data**

#### **1. Observasi**

Observasi adalah metode pengumpulan data di mana peneliti harus melihat tempat, ruang, pelaku, kegiatan, waktu, peristiwa, tujuan, dan

perasaan.<sup>5</sup> Penelitian di lapangan menggunakan observasi langsung untuk mengumpulkan data observasi. Data ini memberikan gambaran aktual, rinci, dan mendalam tentang keadaan lapangan, kegiatan manusia, dan situasi sosial. Tujuan observasi adalah untuk membantu peneliti memahami tujuan awal penelitian.

## 2. Wawancara

Wawancara yaitu pertemuan yang langsung direncanakan antara pewawancara dan yang diwawancarai untuk memberikan/menerima informasi tertentu. Menurut Moleong dalam (Mimik 2015) Wawancara adalah percakapan yang dilakukan oleh dua orang, yaitu pewawancara dan orang yang diwawancarai, dengan tujuan tertentu. Interview atau wawancara untuk penelitian berbeda dengan percakapan biasa. Seseorang yang biasanya disebut responden diwawancarai untuk mendapatkan keterangan, pendirian, dan pendapat secara lisan dari orang tersebut.<sup>6</sup>

Wawancara adalah istilah yang digunakan untuk menggambarkan pertanyaan yang diberikan secara verbal kepada orang yang dianggap memiliki kemampuan untuk memberikan informasi atau penjelasan. Sebelum wawancara mendalam dimulai, peneliti memberikan penjelasan singkat atau latar belakang tentang topik penelitian sebelum meminta informan untuk membuat rekaman untuk memastikan bahwa semua informasi yang mereka kumpulkan telah disimpan.

Teknik wawancara ini dipilih oleh peneliti, karena peneliti ingin mengetahui proses *self disclosure* secara mendalam dan gambaran *self disclosure* seperti apa yang dilakukan dalam hubungan persahabatan beda

---

<sup>5</sup> Mamik, “*Metodologi Kualitatif*”, (Sidoarjo: Zifatma Publisher, 2015) ed 1, h. 97

<sup>6</sup>Mamik, “*Metodologi Kualitatif*”, (Sidoarjo: Zifatma Publisher, 2015) ed 1, h. 101-102.

agama ini. Teknik pengumpulan data ialah dengan teknik *purposive sampling*, yaitu metode pengambilan sampel secara acak untuk sumber data. Kelompok sampel yang ditargetkan memiliki karakteristik atau pertimbangan tertentu. Salah satu contoh dari pertimbangan ini adalah individu yang dianggap memiliki pengetahuan tertinggi tentang apa yang diharapkan dari mereka, atau mungkin karena statusnya sebagai penguasa yang memudahkan peneliti untuk menjelajahi objek atau situasi sosial yang diteliti.<sup>7</sup>

Adapun kategori informan dalam penelitian ini ialah

- a. Mahasiswa aktif Fakultas Teknik Universitas Hasanuddin Makassar
- b. Jenis kelamin laki-laki
- c. Memiliki sahabat beda agama
- d. Lama persahabatan kurang lebih 3 tahun

### 3. Dokumentasi

Arikunto dalam (Zuchry 2021) Metode dokumentasi mencakup pencarian data tentang berbagai jenis dokumen, seperti catatan, transkrip, buku, surat kabar, majalah, prasasti, notulen, raport, leger, dan sebagainya. Dokumen yang diperlukan untuk penelitian kualitatif adalah yang relevan dengan subjek penelitian dan diperlukan untuk menyempurnakan data.<sup>8</sup> Data yang diperoleh dari wawancara dan observasi diperkuat dengan dokumentasi, yang mengumpulkan data berupa gambar, catatan, dan dokumen yang berkaitan dengan subjek penelitian.

---

<sup>7</sup>Zuchri Abdussamad, “Metode Penelitian Kualitatif”, (Makassar: Syakir Media Press, 2021), ed 1, h. 137.

<sup>8</sup>Zuchri Abdussamad, “Metode Penelitian Kualitatif”, (Makassar: Syakir Media Press, 2021), ed 1, h. 150.

### **E. Instrumen Penelitian**

Dalam penelitian kualitatif instrumennya adalah orang atau *human instrument*.<sup>9</sup> Oleh karena itu, dalam penelitian kualitatif, sumber daya utama adalah individu yang melakukan penelitian, sehingga individu yang melakukan penelitian harus memiliki keahlian teoritis dan pengetahuan yang cukup. Selain peneliti, ada alat bantu seperti pedoman wawancara dan buku catatan. Instrumen tambahan untuk membantu alat perekam suara dan kamera untuk dokumentasi.

### **F. Teknik Pengolahan dan Analisis Data**

#### **1. Reduksi Data (*Data Reduction*)**

Reduksi data membahas proses yang ditemukan dalam catatan tertulis lapangan, seperti pemilihan, pemfokusan, penyederhanaan, pemisahaan, dan transformasi data mentah. Oleh karena itu, jumlah data yang dikumpulkan selama penelitian tidak lengkap. Setelah penyusunan proposal, penentuan kerangka konseptual, pemilihan metode, dan pengumpulan data, reduksi data dilakukan. Sampai laporan selesai, proses ini terus berlanjut. Analisis reduksi data mempertajam, memilih, memfokuskan, membuang, dan hingga hasil akhir dapat digambarkan dan divalidasi.<sup>10</sup>

#### **2. Penyajian Data (*Data Presentation*)**

Adalah sekumpulan data yang disusun dengan cara yang memungkinkan penarikan kesimpulan dan pengambilan tindakan. Melalui metode ini, peneliti akan memperoleh pemahaman yang lebih baik tentang

---

<sup>9</sup>Sugiyono, "*Metode Penelitian Pendidikan pendekatan kualitatif dan kuantitatif, dan R&D*", (Bandung: Alfabeta,2017), ed 25, h. 320.

<sup>10</sup>Muri Yusuf, "*Metode Penelitian Kuantitatif, Kualitatif, dan Penelitian Gabungan*", (Jakarta: Kencana, 2014), ed 1, h. 408.



peristiwa yang sedang berlangsung dan akan membantu dalam merencanakan analisis yang lebih lanjut.<sup>11</sup>

### 3. Penarikan Kesimpulan (*Conclusion*)

Hasil penelitian kualitatif yang diharapkan menghasilkan temuan baru yang belum pernah terjadi sebelumnya. Hasil penelitian dapat berupa penjelasan atau gambaran tentang sesuatu yang telah diteliti yang sebelumnya tidak jelas. Sejak awal pengumpulan data, peneliti telah mencatat dan memahami apa yang mereka lihat atau wawancarai, dan akhirnya mereka membuat kesimpulan.<sup>12</sup>



---

<sup>11</sup>Rahmat Kriyantono, "Pengantar dalam Burham Bungin, *Teknik Praktis Riset Komunikasi*, Jakarta: Kencana, 2006), ed 1, h. 192.

<sup>12</sup>Muri Yusuf, "*Metode Penelitian Kuantitatif, Kualitatif, dan Penelitian Gabungan*", (Jakarta: Kencana, 2014), ed 1, h. 409.



## BAB IV

### GAMBARAN *SELF DISCLOSURE* PADA PERSAHABATAN MAHASISWA BEDA AGAMA DI UNIVERSITAS HASANUDDIN MAKASSAR

#### A. *Gambaran Self Disclosure pada Persahabatan Mahasiswa Beda Agama di Universitas Hasanuddin Makassar*

##### 1. *Self Disclosure Alfred Payung*

Alfred Payung merupakan mahasiswa FTUH Jurusan Teknik Kelautan semester 6. Alfred beragama Kristen yang memiliki sahabat yang beragama Islam, sahabat Alfred sendiri merupakan teman kuliahnya yang telah kenal selama tiga tahun lamanya. Karena berada pada kampus dan jurusan yang sama sehingga Alfred dan sahabatnya sangat sering bertemu.

Awal kenal dengan sahabatnya beda agama ini ketika ia memasuki dunia perkuliahan pada tahun 2021. Jurusan yang sama membuat dirinya sering bertemu dengan sahabatnya dan mulai akrab. Hal paling sering informan bicarakan dengan sahabatnya adalah masalah perkuliahan seperti tugas-tugas kuliah. Alfred mengungkapkan perasaannya mengenai tugas kuliah yang tidak ada henti-hentinya. Mereka tidak jarang juga mengerjakan tugas bersama

Tidak hanya itu, mereka juga sering membicarakan tujuan hidup keduanya serta kekhawatiran yang mungkin terjadi nanti, jurusan yang sama sehingga tujuan hidup mereka sudah pasti sama kedepannya. Tidak hanya soal perkuliahan, soal bergaul juga keduanya selalu bersama. Nongkrong dan bercanda adalah hal yang tidak kalah penting dalam pertemanan laki-laki karena dengan nongkrong bersama teman merupakan faktor pendukung yang dapat meningkatkan keakraban mereka. Tidak hanya itu kadang

informan juga ikut dalam acara keagamaan sahabatnya seperti buka bersama ketika ramadhan atau berkunjung ke rumah ketika hari raya.

“yang dicerita kalau nongkrong itu hal random, keseharian, tugas kuliah, dosen juga dan tidak jauh-jauh pembahasannya dari itu. Saling bahas juga tujuan hidup serta kekhawatiran kedepannya, tapi kita jarang bicara yang kayak serius sekali begitu, paling sambil bercanda juga”<sup>1</sup>

Ketika informan sudah mulai akrab, dia mulai menceritakan dirinya dengan sahabatnya, informan sering mengungkapkan hal-hal yang tidak disukainya. Keduanya merupakan perpaduan hubungan yang sangat baik karena saling melengkapi, walaupun mereka memiliki agama yang berbeda tapi tidak membuat mereka berjarak karena menurut informan hanya keyakinan yang berbeda, interaksi keseharian tetaplah sama sehingga mereka tetap dapat memahami dan dapat menerima satu sama lain.

“Kalau ada tidak kusuka pasti kungkapkan, baru kan sarkas ka saya dan dia sabar memang. Tidak napermasalahkan juga cara penyampaianku, begitu dia laki-laki kalau sudah mulai akrab maka kasar mi bicaranya, toxic tapi kan ditaukan mi juga kita semua dan bisa semua diterima”<sup>2</sup>

Tapi, tidak semua permasalahan dalam hidup informan bagikan kepada sahabatnya melainkan hanya masalah umum saja karena menurut informan laki-laki harus bisa menyelesaikan masalah sendiri dan tidak mau membebani orang lain.

“saya tidak mau terlalu melibatkan orang lain dalam masalah pribadiku, karena urusanku ini jadi tidak usahmi kasi ikut-ikut orang lain. Kuusahakan kuatasi sendiri”<sup>3</sup>

---

<sup>1</sup> Alfred Payung (21 tahun), Mahasiswa FTUH Jurusan Teknik Kelautan, *wawancara*, 21 Mei 2024

<sup>2</sup> Alfred Payung (21 tahun), Mahasiswa FTUH Jurusan Teknik Kelautan, *wawancara*, 21 Mei 2024

<sup>3</sup> Alfred Payung (21 tahun), Mahasiswa FTUH Jurusan Teknik Kelautan, *wawancara*, 21 Mei 2024

Perlu ada batas dalam mengungkapkan sesuatu mengenai diri, seorang laki-laki dituntut harus bisa mandiri dan tidak bergantung pada orang lain.

## **2. *Self Disclosure* Gilberto Pawarrangan**

Gilberto Pawarrangan merupakan mahasiswa FTUH Jurusan Teknik Perkapalan semester 6. Gilbert beragama Kristen dan sahabatnya beragama Islam, mereka bersahabat sejak SMP dan sudah berjalan 9 tahun lamanya, ketika mereka telah memasuki dunia perkuliahan mereka sudah jarang bertemu namun komunikasi keduanya tetap berjalan dengan baik melalui teknologi.

*Self disclosure* yang dilakukan informan cukup sering, keduanya kenal dan mulai akrab ketika SMP di mana keduanya bersekolah di sekolah yang sama, kegiatan sekolah dan tugas sekolah selalu mereka kerjakan bersama. Informan cukup memilih dalam bersahabat karena menurut informan teman dan sahabat itu sangatlah beda, sahabat adalah tempat mengungkapkan diri sedangkan teman hanya sebatas bertemu dan berinteraksi. Pada sahabatnya ini informan sering menceritakan dirinya

Informan banyak mengungkapkan dirinya dengan bentuk diskusi untuk mendengar pendapat dan sudut pandang satu sama lain. Gilbert juga tidak segan mengungkapkan mengenai yang dirasakannya dengan sahabatnya, bagi dia sahabat beda agamanya lebih mudah untuk diajak bercerita untuk menyesuaikan sudut pandang.

Ketika memasuki dunia perkuliahan, Gilbert dan sahabatnya sudah jarang bertemu karena mereka berkuliah di tempat yang berbeda namun komunikasi keduanya tetap lancar dan intens. Walaupun jarang bertemu tetapi Gilbert masih sering melakukan keterbukaan dengan sahabatnya.

“tujuanku saya karena hanya mau liat sudut pandang orang lain mengenai diriku tapi kadang saya juga berpikir untuk tidak bagikan perasaan ku ke orang karena kan orang lain juga punya masalah masa mauki lagi bebankan ke orang lain masalahta juga”<sup>4</sup>

Permasalahan kuliah, kesehariannya bahkan soal asmara tidak segan informan bagikan kepada sahabatnya. Tujuannya hanya untuk bertukar sudut pandang. Namun terkadang juga informan berfikir untuk tidak membagikan mengenai permasalahan hidup.

“lebih baik kita yang menguntungkan buat orang lain daripada kita yang menarik keuntungan dari orang lain”<sup>5</sup>

Informan Gilbert tidak terlalu mementingkan keuntungan, karena menurut informan alangkah lebih baik jika dirinya yang menguntungkan bagi orang lain.

### **3. *Self Disclosure* Stivan Jimmy Lomo**

Stivan Jimmy Lomo merupakan mahasiswa FTUH Jurusan Teknik Kelautan semester 6. Stivan beragama Kristen sedangkan sahabatnya beragama Islam, mereka berteman sejak 3 tahun yang lalu awal kuliah. Frekuensi pertemuan dan melakukan hal yang sama membuat keduanya saling akrab.

Informan Stivan tidak begitu terbuka mengenai kepribadiannya dengan sahabatnya, informan melakukan interaksi hanya sekedar perilaku timbal balik, apa yang diungkapkan sahabatnya maka hal seperti itu pula yang informan utarakan, informan lebih leluasa bercerita dengan keluarganya dibandingkan dengan sahabatnya karena menurut informan orang yang paling dapat dipercaya adalah keluarga.

---

<sup>4</sup> Gilberto Pawarrangan (21 tahun), Mahasiswa FTUH Jurusan Teknik Perkapalan, wawancara, 21 Mei 2024

<sup>5</sup> Gilberto Pawarrangan (21 tahun), Mahasiswa FTUH Jurusan Teknik Perkapalan, wawancara, 21 Mei 2024

“Saya cerita sama sahabatku ini tapi hanya seputar kuliah karena saya kenal juga sejak kuliah, kalau ada masalah saya lebih kucerita ke keluarga dibanding sama orang lain karena hanya keluarga yang paling dapat dipercaya. Saya lebih suka cerita di kakakku dibanding orang lain karena orang tua juga yang tekankan, kalau ada apa-apa cerita ke kakakmu saja. Dan kakakku sudah pasti selalu kasih masukan dan langsung kulaksanakan”<sup>6</sup>

Informan Stivan merasa sudah mendapatkan tempat yang cocok untuk mengungkapkan diri di lingkungan keluarganya sehingga dia sangat membatasi pengungkapannya dengan orang lain dan keluarganya juga cukup menekankan ke diri informan bahwa tempat cerita yang paling baik adalah keluarga.

“kan sahabatku juga ini laki-laki, kalau ketemu paling lebih banyak bercandanya daripada seriusnya, jadi kalau mau cerita serius juga jarang sekali. Tapi saya pribadi lebih enak bergaul sama sesama laki-laki karena tidak baperan dia”<sup>7</sup>

Informasi yang dibagikan hanya seputar perkuliahan, tugas, dan masalah ringan lainnya seperti kendala dalam akademik. Seiring berjalannya waktu informan semakin mudah untuk bercerita terlebih dengan sesama lelaki karena menurut informan laki-laki lebih *fun* dibandingkan perempuan yang terlalu membawa perasaan.

#### **4. Self Disclosure Kristyanto Suprianus**

Kristyanto Suprianus salah satu mahasiswa FTUH Jurusan Teknik Sipil semester 6, Kristyanto beragama Katolik dan sahabatnya beragama Islam, keduanya bersahabat sejak SMP hingga sekarang. Informan dan sahabatnya berkuliah di kampus yang berbeda namun pada jurusan yang sama.

Informan Kristyanto memiliki kepribadian yang introvert, informan sangat sedikit memiliki teman karena kesulitan dalam bergaul, informan

---

<sup>6</sup> Stivan Jimmy Lomo (20 tahun), Mahasiswa FTUH Jurusan Teknik Kelautan, wawancara, 21 Mei 2024

<sup>7</sup> Stivan Jimmy Lomo (20 tahun), Mahasiswa FTUH Jurusan Teknik Kelautan, wawancara, 21 Mei 2024

merasa tidak ada yang dapat memahaminya. Namun ketika informan mengenal sahabatnya tersebut, informan mulai berani membuka diri sehingga sahabatnya juga dapat lebih mudah memahami kepribadian informan.

“karena saya juga orangnya introvert jadi tidak terlalu dekat dengan yang lainnya, Cuma dia yang selalu temani saya karena dia juga yang bisa buat saya bergaul dengan teman-teman ku yang lain”<sup>8</sup>

Awalnya informan hanya mengungkapkan hal umum tentang dirinya seperti kegiatan sekolah dan tugas sekolah. Ketika informan mulai bergaul dengan sahabat beda agamanya ini ternyata sahabatnya dapat memahami kepribadian yang dimiliki informan. Informan mulai mengungkapkan bahwa dirinya merasa tidak memiliki teman dan sulit untuk bergaul. Sahabatnya mulai mengajaknya berkenalan dengan banyak teman dan itu direspon positif oleh informan.

Informan mulai dapat menyesuaikan diri di lingkungan sosial lainnya bahkan mulai bisa menceritakan masalahnya yang cukup rahasia seperti masalah ekonomi dengan sahabatnya.

“kalau masalah rahasia sendiri saya tidak terlalu suka untuk buat semacam rahasia begitu, jadi kalau ada apa-apa biasanya saya cerita saja ke sahabatku ini seperti ketika butuhka uang untuk bayar kebutuhan dia pinjamkan saya”<sup>9</sup>

Walaupun mereka berbeda agama namun tidak menghambat interaksi keduanya bahkan sahabatnya inilah yang membuat informan menemukan teman yang banyak. Informan mengaku senang memiliki teman yang beda keyakinan dengannya karena dia juga bisa tahu agama lain dari sahabatnya. Informan juga mulai belajar mengenai pergaulan di tongkrongan di mana

---

<sup>8</sup> Stivan Jimmy Lomo (20 tahun), Mahasiswa FTUH Jurusan Teknik Kelautan, wawancara, 21 Mei 2024

<sup>9</sup> Kristyanto Suprianus (21 tahun), Mahasiswa FTUH Jurusan Teknik Sipil, wawancara, 21 Mei 2024

laki-laki tidak akan menyelesaikan masalahnya secara langsung melainkan mereka menghindari pembahasan yang dapat merusak pertemanan dan menganggap masalah akan hilang seiring berjalannya waktu.

“tetap komunikasi kalau ada masalah tapi yang dibahas itu topik lain jadi setelah itu dilupakan sudah masalah sebelumnya. Tidak diungkit masalah sebelumnya karena nanti canggung dirasa jadi kita cari topik lain”<sup>10</sup>

Ketika ada masalah maka tidak ada yang melakukan komunikasi secara langsung untuk menyelesaikan masalah melainkan hanya membiarkan dan berharap akan berlalu seiring berjalannya waktu sehingga hubungan akan kembali baik-baik saja.

#### **5. *Self Disclosure* Vikran Arivti Eviyani**

Vikran Arivti Eviyani merupakan mahasiswa FTUH Jurusan Teknik Informatika semester 6, Informan Vikran beragama Kristen dan sahabatnya beragama Islam. Keduanya bersahabat sejak 4 tahun yang lalu hingga sekarang. Perbedaan tempat kuliah tidak memutuskan komunikasi keduanya.

Informan Vikran cukup terbuka masalah perkuliahan baik itu tugas kuliah, kegiatan organisasi serta keseharian lainnya. Walaupun adanya perbedaan agama antar keduanya namun interaksi masih terus berjalan seperti ketika sahabatnya memberikan motivasi, nasehat dan bantuan dalam hal materi. Keduanya juga sering mengingatkan mengenai waktu ibadah masing-masing dan ikut berpartisipasi dalam kegiatan keagamaan. Vikram pernah ikut dalam bersama sahabatnya dalam bagi-bagi takjil bulan ramadhan.

Namun, Vikran mengakui bahwa dirinya lebih mudah bercerita dengan sahabat yang memiliki agama yang sama dengannya dibandingkan sahabat

---

<sup>10</sup> Kristyanto Suprianus (21 tahun), Mahasiswa FTUH Jurusan Teknik Sipil, wawancara, 21 Mei 2024



yang memiliki agama yang berbeda walaupun sahabat yang beda agama lebih terbuka dengan informan Vikran.

“kepribadian terbuka belum tentu bisa menjadi pendengar yang baik, temanku yang terbuka lebih fokus pada *expose* diriya, sebaliknya kalau yang tertutup lebih fokus pada orang di sekitarnya daripada *expose* dirinya”<sup>11</sup>

Hal itu pula yang membuatnya enggan dalam berbagi permasalahannya. dia juga cukup tertutup mengenai masalah pribadi yang dialami. Informan lebih memilih menyelesaikan masalah sendiri sesuai kemampuan, jika tidak mampu baru meminta bantuan ke orang lain.

“saya tidak mau bebankan lagi ke orang masalahku makanya kucoba atasi sendiri. Saya prinsipnya coba saja dulu meski buta-butanya di depan”<sup>12</sup>

Berdasarkan hasil wawancara peneliti kepada 5 informan mahasiswa FTUH mengenai *self disclosure* persahabatan beda agama, maka peneliti mendapati beberapa gambaran pengungkapan diri yang dilakukan oleh informan di antaranya

a. Nilai-Nilai dan Keyakinan

Hal yang biasa diungkapkan informan adalah mengenai keyakinan. Perbedaan agama yang dimiliki setiap informan dengan sahabatnya membuat informan sering membicarakan tentang agama. Informan merasa ia mendapatkan pengetahuan baru mengenai agama sahabatnya yang berbeda dengannya, sehingga membuat mereka untuk bisa saling mengerti dan memahami satu sama lain.

---

<sup>11</sup> Vikran Arifti Eviyani (20 tahun), Mahasiswa FTUH Jurusan Teknik Informatika, wawancara, 21 Mei 2024

<sup>12</sup> Vikran Arifti Eviyani (20 tahun), Mahasiswa FTUH Jurusan Teknik Informatika, wawancara, 21 Mei 2024



Pengungkapan keyakinan ini dilakukan setiap informan untuk lebih dikenal sehingga terjalin suatu keakraban antar keduanya. Mereka mengungkapkan tentang dirinya untuk melihat apakah dia dapat diterima dengan adanya perbedaan ini. Beberapa informan mengakui bahwa mereka pernah ikut serta dalam kegiatan keagamaan sahabatnya, seperti bagi-bagi takjil bulan ramadhan, ikut buka bersama, ataupun sekedar berkunjung ke rumah satu sama lain ketika hari raya.

b. Kebiasaan

Bentuk *self disclosure* yang dilakukan informan berikutnya adalah kebiasaan. Kebiasaan sehari-hari adalah hal yang sering informan ceritakan kepada sahabatnya. Semua informan mulai mengenal sahabatnya di bangku sekolah di mana saat itu mereka selalu melakukan hal bersama-sama. Menjadikan hobi sebagai suatu kebiasaan yang dilakukan bersama-sama. Informan Alfred yang menjadikan nongkrong sebagai suatu kebiasaan di mana dia bisa mengenal dan berinteraksi dengan banyak teman. Gilbert yang memiliki kebiasaan bercerita tentang musik yang disukainya.

Kebiasaan menghindari masalah adalah kebiasaan yang dimiliki hampir semua informan. Peneliti melihat laki-laki selalu menghindari pembahasan yang menimbulkan masalah dalam pertemanannya, ini merupakan salah satu bentuk pengungkapan diri di mana laki-laki lebih banyak mengungkapkan diri dengan perbuatan tidak dengan membicarakannya. Ketika mereka bermasalah dengan sahabatnya maka mereka akan melakukan hal lain untuk menghindari permasalahan tersebut.

c. Perasaan

Selanjutnya adalah perasaan. Perasaan merupakan hal yang juga biasa diungkapkan oleh informan kepada sahabatnya. Namun, hanya sebagian kecil

informan yang mengungkapkan perasaannya. Mereka yang mengungkapkan juga tidak lebih dari sekedar mengungkapkan. Maksudnya adalah informasi yang diungkapkan tidaklah mendalam.

Laki-laki sangat sulit mengungkapkan perasaannya atau bahkan mereka mengungkapkannya namun tidak dengan mengkomunikasikannya secara langsung. Berdasarkan analisis peneliti menemukan bahwa komunikasi yang dilakukan seorang laki-laki selalu menggunakan tutur kata yang sedikit kasar, seperti itulah mereka mengungkapkan dan berinteraksi dengan sahabatnya.

Pengungkapan perasaan yang dilakukan para informan lebih banyak pada perasaan senang, mereka lebih leluasa mengungkapkan kesenangannya. Hal itu dapat digambarkan ketika mereka sedang kumpul bersama dan mereka mengakui lebih sering membicarakan hal yang bersifat hiburan dan candaan. Perasaan sedih sangat informan tutupi dan mereka simpan sendiri tanpa ingin diungkapkan ke orang lain.

Ketika ada masalah, mereka tidak akan membicarakannya kepada teman maupun sahabatnya. Laki-laki tidak mau terlihat lemah oleh orang lain, sehingga ketika mereka mengalami masalah maka mereka akan berusaha menyelesaikan masalahnya sendiri. Masalah yang dimaksud adalah masalah yang bersifat pribadi dan membawa perasaan. Ungkapan ini diakui oleh semua informan pada penelitian ini yang berjenis kelamin laki-laki.

d. Masalah

Masalah pada konteks ini adalah suatu kejadian atau keadaan yang bisa diringankan dengan *self disclosure*. Alfred sering mengungkapkan masalah perkuliahan dengan sahabatnya karena memang mereka mengambil jurusan yang sama dan di kampus yang sama. Gilbert lebih pada diskusi

tentang asmara untuk melihat sudut pandang dari sahabatnya. Berbeda dengan kristyanto dia tidak segan membicarakan masalah ekonomi dengan sahabatnya karena dia merasa terbantu dan percaya sehingga dia mulai terbuka akan hal itu.

Seperti halnya Alfred, Vikran lebih sering membicarakan masalah perkuliahan dan tugas kuliah dengan sahabatnya. Karena dia dan sahabatnya sudah berkuliah di tempat yang berbeda maka dia bertukar cerita mengenai keseharian masing-masing. Stivan tidak terlalu terbuka, dia lebih mengutamakan bercerita kepada keluarga dibandingkan sahabatnya. Bagi dia tempat terbaik untuk bercerita adalah keluarga dan dia mendapatkan tempat tersebut.

Meskipun para informan sudah berani mengungkapkan permasalahan dalam hidupnya dengan sahabatnya namun mereka tetap membatasi diri dalam hal permasalahan keluarga. Tidak ada informasi yang mereka ungkapkan terkait permasalahan keluarga karena mereka menganggap dalam hubungan persahabatan, pembicaraan tentang permasalahan keluarga masih perlu dibatasi dan hal ini sangatlah sensitif.

*Self disclosure* yang dilakukan mahasiswa FTUH dengan sahabatnya yang berbeda agama dengannya dan berdasarkan *self disclosure* Johari Window maka peneliti menemukan bahwa informan Alfred memiliki sisi *open self* yaitu dia cukup terbuka dengan sahabatnya di mana dia selalu menceritakan kesehariannya baik itu tugas kuliah, kegiatan kampus, dan hal yang tidak disukai kepada sahabatnya sehingga mereka dapat menerima dan saling memahami satu sama lain. Gilbert berada pada sisi *open self* atau daerah terbuka. Gilbert melakukan keterbukaan dengan tujuan untuk mendengar pendapat orang lain dan melihat sudut pandang orang lain,

tentang suatu hal yang terjadi tentang dirinya. Penerimaan yang positif membuat dia tidak segan menceritakan masalah asmara dengan penuh kejujuran. Hal ini dilakukan karena Gilbert merasa dekat dan akrab dengan sahabatnya.

Kristyanto berada pada sisi *open self* di mana dia mengungkapkan dirinya yang memiliki kepribadian *introvert*. Pengungkapan yang dilakukan membuat dia dapat diterima oleh sahabatnya dan membantunya dalam bergaul mencari banyak teman. Frekuensi pertemuan dan lama pertemanan sehingga dia mampu mengungkapkan banyak hal mengenai dirinya baik itu perasaan, masalah, kebiasaan bahkan mengenai keyakinan. Vikran berada pada sisi *hidden self* atau daerah tersembunyi dan rahasia, pengungkapan diri yang dilakukan Vikran cukup terbatas karena dia merasa sahabatnya tidak cukup menjadi pendengar yang baik dan hanya fokus terbuka mengenai dirinya sendiri. Tidak adanya respon yang sesuai sehingga pengungkapan diri yang dilakukan vikran tidaklah mendalam dan meluas. Stivan berada di sisi *hidden self* di mana segala tentang dirinya dia simpan sendiri, Stivan hanya memercayai keluarga sehingga dia hanya akan mengungkapkan hal pribadinya dengan keluarganya.

Gambaran *self disclosure* yang dilakukan mahasiswa FTUH dalam persahabatan beda agama mereka mengungkapkan tentang dirinya dengan beberapa kategori pengungkapan di antaranya nilai-nilai atau keyakinan, kebiasaan, perasaan dan masalah. Mereka melakukan *self disclosure* agar dapat diterima dan dipahami di hubungan di mana mereka memiliki perbedaan yaitu agama. Respon yang positif membuat mereka semakin melakukan *self disclosure*.

## ***B. Proses Self Disclosure pada Persahabatan Mahasiswa Beda Agama di Universitas Hasanuddin***

Hubungan persahabatan merupakan hubungan yang lebih dalam dari hubungan pertemanan. Persahabatan adalah hubungan interpersonal yang berlangsung cukup lama ditandai dengan adanya ketergantungan, kepercayaan, kebersamaan, kedekatan, dukungan emosional dan pertolongan kesamaan minat dan kegiatan. Sahabat dianggap sebagai tempat mengungkapkan segala perasaan dan selalu ada ketika individu memiliki masalah. Dengan begitu maka akan mudah untuk terbuka dan mengerti satu sama lain

Perbedaan agama tidak begitu memengaruhi dalam terjalinnya hubungan persahabatan, dengan menerapkan sikap toleransi di mana menghargai dan tidak memaksakan kehendak dengan orang lain maka hubungan persahabatan beda agama dapat berkembang. Sarwono dalam Anika (2016) mengungkapkan ada dua hal yang berpengaruh dalam pembentukan persahabatan yaitu (1) Kemiripan atau kesamaan yang dapat mempererat hubungan antar pribadi adalah dalam hal pandangan atau sikap. (2) Saling menilai positif sehingga timbul perasaan atau kesan suka sama suka antara kedua pihak

Seseorang akan merasa dekat jika mereka terbuka satu sama lain. Altman dan Tylor mengajukan empat tahap dalam perkembangan hubungan antar-individu dan tahap ini dapat terjadi dengan adanya keterbukaan yaitu *Self Disclosure*

### **1. Tahap Orientasi**

Tahap ini informasi yang diungkapkan seseorang lebih bersifat umum dan diketahui publik, komunikasi yang dilakukan bersifat impersonal atau

non pribadi. Hanya sebagian dari diri informan yang informan ungkapkan dengan orang lain. Informan bertindak dan berperilaku berdasarkan penerimaan sosial pada umumnya, mereka lebih menjaga *image* dan belum terbentuk kedekatan emosional. Tahapan ini berlangsung sekitar satu hingga tiga bulan seperti yang diungkapkan oleh informan Stivan berikut ini.

“Ya karena belum akrab sekali kan jadi yang diceritakan itu hanya tempat tinggal, kegiatan kuliah setiap harinya intinya seputar kuliah”<sup>13</sup>

Karena pertemanan yang belum cukup lama maka tidak begitu banyak informasi yang informan bagikan dengan sahabatnya begitu pula dengan informan Vikran

“yang dibahas biasa seputar hanya tugas dan di mana tinggal”<sup>14</sup>

Semua informan hanya menceritakan seputar tugas, mengenai kampus, tempat tinggal. Informasi yang diungkapkan merupakan informasi yang cukup ringan.

## **2. Tahap Pertukaran Penjajakan Afektif (*Exploratory Affective Exchange Stage*): Munculnya Diri**

Tahap ini berlanjut apabila informan merasakan adanya kesamaan dengan lawan bicaranya, biasanya komunikasi mulai semakin dalam dengan membicarakan hal yang lebih intim. Walaupun mereka memiliki agama yang berbeda, namun tidak begitu memengaruhi interaksi antar keduanya. Informan Alfred mendapatkan kesamaan yang membuat informan semakin tertarik terbuka dan menjalin hubungan dengan sahabatnya yang berbeda agama dengannya.

---

<sup>13</sup> Stivan Jimmy Lomo (20 tahun), Mahasiswa FTUH Jurusan Teknik Kelautan, wawancara, 21 Mei 2024

<sup>14</sup> Vikran Arifti Eviyani (20 tahun), Mahasiswa FTUH Jurusan Teknik Informatika, wawancara, 21 Mei 2024

“kami di sini sering kumpul-kumpul, paling bahasnya tentang kegiatan kuliah dan tugas-tugas. Karena seringnya bertemu apalagi sama jurusan kuliah sehingga sudah mulai akrab dirasa sekitar 3 bulan itu”<sup>15</sup>

Menurut informan Alfred kesamaan jurusan kuliah, jenis kelamin dan kegiatan kuliah yang dilakukan setiap harinya sama sehingga timbul suatu hubungan yang lebih akrab, bukan hanya kesamaan namun frekuensi bertemu juga sangat memengaruhi terjalinnya suatu hubungan.

Informan mulai semakin berani mengungkapkan dirinya karena merasa memiliki tujuan hidup yang sama. Bukti dari wawancara informan Kristyanto.

“Mungkin karena satu jurusan juga jadi sering juga kerja tugas sama-sama baru mengeluhmi sama-sama juga kalau tidak ditau kerja, apalagi kalau kerja laporan setelah praktikum. Sambil kerja tugas biasa juga curhat rencana kita kedepannya”<sup>16</sup>

Pada tahap ini juga informan mulai spontan dalam mengekspresikan akan suatu hal, informan mulai membicarakan mengenai hal yang disukainya seperti hobi, makanan favorit, musik atau game yang dimainkannya. Tidak hanya itu informan juga mulai meminta pendapat untuk menyamakan sudut pandang, seperti halnya informan Gilbert

“kita saling bertukar pikiran mengenai hal yang kita alami setiap harinya, biasanya saya minta pendapat dia mengenai seseorang yang sedang dekat dengan saya untuk menyamakan sudut pandang”<sup>17</sup>

Pendapat mengenai seseorang adalah hal yang biasa informan bicarakan dengan sahabatnya. Informan merasa percaya sehingga dia mulai semakin terbuka

---

<sup>15</sup> Alfred Payung (21 tahun), Mahasiswa FTUH Jurusan Teknik Kelautan, *wawancara*, 21 Mei 2024

<sup>16</sup> Kristyanto Suprianus (21 tahun), Mahasiswa FTUH Jurusan Teknik Sipil, *wawancara*, 21 Mei 2024

<sup>17</sup> Gilberto Pawarrangan (21 tahun), Mahasiswa FTUH Jurusan Teknik Perkapalan, *wawancara*, 21 Mei 2024



### 3. Tahap Pertukaran Afektif (*Exploratory Exchange Stage*): Komitmen dan Kenyamanan

Tahap ini mulai dimasuki dengan mempertimbangkan keuntungan dari kedua belah pihak, jika keuntungan lebih besar dibandingkan pengorbanan yang dikeluarkan maka hubungan semakin berkembang. Informan Stivan menjalin hubungan dengan sahabat beda agamanya karena informan merasa diuntungkan dengan saling membantu satu sama lain.

“bagus ditemani karena kalau saya butuh bantuan tentang tugas selalu dia bantu, atau biasa juga kalau mau ke kampus lalu saya tidak ada kendaraan maka selalu berangkat sama dia”<sup>18</sup>

Informan Alfred juga mengatakan hal yang sama bahwa terjalinnya hubungan persahabatan hingga saat ini karena adanya saling melengkapi

“teman-temanku dia sabar dan kalau butuhka bantuan pasti gercep langsung nabantu, baik itu bantuan material atau bantuan non-material”<sup>19</sup>

Begitu pula ungkapan dari informan lainnya bahwa bukan hanya membantu dalam hal, materi namun non materi juga sering ditemukan pada informan Vikran seperti dalam mengingatkan waktu ibadah satu dengan lainnya

“kita selalu saling mengingatkan waktu ibadah, misalnya sudah bunyi adzan trus masih ada dilakukan kegiatan atau kita kerja tugas pasti ku kasih tau bilang sholat saja dulu, atau kalau *weekend* lalu kita mau keluar nongkrong dia yang ingatkan saya kalau ibadah dulu”<sup>20</sup>

---

<sup>18</sup> Stivan Jimmy Lomo (20 tahun), Mahasiswa FTUH Jurusan Teknik Kelautan, wawancara, 21 Mei 2024

<sup>19</sup> Alfred Payung (21 tahun), Mahasiswa FTUH Jurusan Teknik Kelautan, wawancara, 21 Mei 2024

<sup>20</sup> Vikran Arifti Eviyani (20 tahun), Mahasiswa FTUH Jurusan Teknik Informatika, wawancara, 21 Mei 2024



Bantuan juga didapatkan oleh informan Kristyanto, dengan bersahabat dengan sahabatnya sekarang yang beda agama dengan diri informan sehingga informan dapat bergaul dengan banyak temannya.

“karena saya juga orangnya *introvert* jadi tidak terlalu dekat dengan yang lainnya, cuma dia yang selalu temani saya, karena dia juga yang bisa buat saya bergaul dengan teman-temanku yang lain. Bukan hanya itu, dia juga selalu senang hati kalau saya butuh bantuan. Biasa kupinjam juga barangnya bahkan uangnya. Dan dia sering juga bantu tonda motorku kalau habis bensinnya”<sup>21</sup>

Informan Gilbert lebih merasakan pelengkap dalam bentuk tempat cerita, informan yang pada dasarnya suka bercerita kini mendapatkan sahabat yang bisa dibilang cukup untuk jadi pendengar yang baik

“saya sering cerita sama dia tapi hanya cerita biasa untuk mencari sudut pandang juga karena saya rasa juga tidak semuanya hal harus diceritakan sama dia, ya mungkin karena dia termasuk sering bercerita juga dengan saya jadi dia juga suka dengar cerita-cerita keseharianku”<sup>22</sup>

Respon yang positif yang sering diterima membuat informan merasa dihargai dan diperhatikan. Hal ini menjadikan interaksi keduanya semakin intens namun tetap ada batasan.

#### **4. Tahap Pertukaran Stabil (*Stable Exchange Stage*): Kejujuran Total dan Keintiman**

Pada tahap ini setiap individu sudah saling memahami satu sama lain. Perilaku setiap informan sudah dipahami oleh sahabatnya sehingga muncul respon secara spontan dan mengerti bagaimana dalam menyikapinya. Puncak dari tahap ini adalah penerimaan segala bentuk perilaku.

Sebagian hubungan persahabatan akan sampai pada titik ini namun tidak semua hal pribadi dapat informan ungkapkan mengenai dirinya terlebih

---

<sup>21</sup> Kristyanto Suprianus (21 tahun), Mahasiswa FTUH Jurusan Teknik Sipil, wawancara, 21 Mei 2024

<sup>22</sup> Gilberto Pawarrangan (21 tahun), Mahasiswa FTUH Jurusan Teknik Perkapalan, wawancara, 21 Mei 2024

informan merupakan berjenis kelamin laki-laki. Namun laki-laki sendiri lebih santai dalam mengungkapkan dan menerima sesuatu sehingga tidak ada yang tidak mungkin pada tahap keterbukaan ini.

Informan Alfred mengatakan sahabatnya lebih bisa menerima sikap dan perilakunya, mereka saling melengkapi karena dipertemukan dengan karakter yang berbeda. Alfred yang memiliki kepribadian yang sarkas bertemu dengan sahabatnya yang memiliki kepribadian penyabar, semuanya dapat diterima karena adanya pemahaman satu sama lain.

“itumi kenapa saya masih bertahan bersahabat sama dia karena kan saya orangnya sarkas, selalu kuungkapkan kalau ada yang tidak kusuka sedangkan dia tidak baperan dan sabar juga orangnya, dia sudah mengerti kayaknya tentang karakterku”<sup>23</sup>

ketika ada masalah, penyelesaian yang dilakukan laki-laki sangatlah berbeda. Ketika mereka berselisih dengan sahabatnya maka tidak ada komunikasi yang dilakukan dalam menyelesaikan masalah tersebut melainkan mereka hanya membiarkannya atau mencari topik pembicaraan lain dan menghindari membicarakan masalah sebelumnya agar hubungan keduanya tetap terjalin, semua informan mengakui hal tersebut

“kalau berselisih itu paling hanya satu malam, besoknya baikan lagi. Tidak dibahas masalah-masalah kemarin karena kalau kita ketemu sudah lain dibahas karena prinsip kita laki-laki akan berlalu itu kalau sudah ada yang lain dibahas, tidak terlalu mau kita besar-besaran masalah tapi tidak disepelekan juga”<sup>24</sup>

Informan Stivan mengakui hal itu dan persahabatan kaum laki-laki juga memaklumi akan hal itu karena penyelesain masalah pertemanan laki-laki yaitu dengan membiarkan semuanya berlalu dan lebih baik membahas hal yang lebih penting.

---

<sup>23</sup> Alfred Payung (21 tahun), Mahasiswa FTUH Jurusan Teknik Kelautan, wawancara, 21 Mei 2024

<sup>24</sup> Stivan Jimmy Lomo (20 tahun), Mahasiswa FTUH Jurusan Teknik Kelautan, wawancara, 21 Mei 2024

Kejujuran mengenai permasalahan ekonomi juga kadang diceritakan kepada sahabat namun tidak seluruh informasi akan dibagikan, hanya sebagian saja seperti meminjam uang karena kiriman dari kampung belum sampai

“biasa saya belum dikirimkan uang lalu ada mau kubayar jadi kupinjam di sahabat ku ini dan dia juga baik sekali, saya sering juga nakasi numpang di rumahnya kan jauh saya rumahku dari kampus. Mungkin karena sudah lama juga kenal dan sudah saling percaya juga satu sama lain”<sup>25</sup>

Keterbukaan diri atau *self disclosure* pada persahabatan mahasiswa teknik Unhas berkembang dengan mempertimbangkan 4 aspek yaitu

a. Kesamaan

Kesamaan adalah salah satu aspek yang dipertimbangkan individu ketika ingin mengungkapkan dirinya. Adanya kesamaan dapat membuat individu merasa tenang dan leluasa dalam berinteraksi karena mereka merasa saling memiliki. Dengan adanya kesamaan, individu akan lebih mudah melakukan pengungkapan diri karena kita akan cenderung lebih terbuka dengan orang lain ketika kita merasa sama dengan orang lain.

Kesamaan pada konteks ini adalah kesamaan jenis kelamin, tempat menempuh pendidikan, kesamaan tujuan hidup dan lainnya. Informan merasa nyaman untuk mengungkapkan dirinya dengan sahabatnya yang berbeda agama dengannya karena memiliki kesamaan-kesamaan tersebut. Informa Alfred dan Stivan mengungkapkan bahwa dia mulai merasa akrab dengan sahabatnya karena berkuliah di jurusan yang sama, frekuensi pertemuan yang semakin sering dan kegiatan perkuliahan yang sama termasuk masalah tugas kuliah yang dihadapinya.

---

<sup>25</sup> Kristyanto Suprianus (21 tahun), Mahasiswa FTUH Jurusan Teknik Sipil, wawancara, 21 Mei 2024

Informan Gilbert dan Kristyanto juga mengatakan hal yang sama, dia merasa dekat dengan sahabatnya ketika awal pertama bertemu di mana mereka bersekolah di SMP yang sama dan melakukan kegiatan yang sama setiap harinya. Tidak hanya itu mereka juga duduk di bangku sama bersama sahabat mereka masing-masing. Sedangkan Vikran mengenal sahabatnya ketika dia di bangku SMA dan kesamaan jenis kelamin yang membuat dia untuk mudah terbuka dengan sahabatnya beda agama.

b. Kepercayaan

Kepercayaan merupakan aspek yang sangat penting dalam menjalin suatu hubungan terutama pada hubungan persahabatan. Dengan percaya maka seseorang akan dengan mudah untuk mengungkapkan dirinya dan melakukan keterbukaan dengan orang lain. Saat kita memercayai seseorang artinya kita merasa seseorang tersebut dapat membuat kita aman baik secara fisik maupun emosional.

Dalam melakukan keterbukaan atau *self disclosure* maka penting adanya rasa percaya. Alfred tenang mengungkapkan dirinya kepada sahabatnya yang berbeda agama dengannya karena dia sudah memiliki rasa percaya dengan sahabatnya. Sahabatnya selalu merespon dengan baik hal yang diungkapkan masalah kuliah adalah hal yang selalu diungkapkan kepada sahabatnya.

Seiring berjalannya waktu sehingga timbullah rasa percaya satu sama lain, kunci dari kepercayaan adalah kejujuran itu sendiri. Gilbert percaya dengan sahabatnya sehingga ia mulai banyak bercerita dengannya seperti membahas tentang seseorang yang sedang dekat dengannya, ia meminta pendapat sahabatnya tentang hal yang dijalaninya.

Kristyanto percaya dengan sahabatnya sehingga ia kadang juga menceritakan masalah ekonomi dengan dia. Ia merasa tenang dan percaya menceritakan permasalahannya dengan sahabatnya karena menurut dia sahabatnya sudah cukup dekat dan membantu dalam hidupnya.

Vikran lebih banyak bercerita tentang sekolah dan keseharian yang ia lakukan begitu pula dengan Stivan. Vikran tidak begitu terbuka dengan sahabatnya yang berbeda agama justru sahabatnyalah yang cukup terbuka dengan Vikran, Vikran menilai sahabatnya hanya fokus mengekspos dirinya namun kurang dalam menjadi pendengar sehingga hal yang diungkapkan Vikran hanya sebatas informasi kecil mengenai dirinya. Sedangkan Stivan mengakui dia tidak terlalu percaya dengan orang lain selain keluarganya, dia hanya mengungkapkan hal yang bersifat pribadi kepada keluarganya saja.

#### c. Saling Melengkapi

Hubungan sosial hampir sama dengan kegiatan ekonomi yaitu mempertimbangkan keuntungan dan kerugian ketika menjalani suatu hubungan. Namun pada hubungan persahabatan mahasiswa beda agama di Universitas Hasanuddin Makassar, hasil analisis peneliti menemukan bahwa semua informan pada penelitian ini mengaku bahwa bertahannya hubungan persahabatan beda agama yang dijalani karena adanya rasa saling melengkapi. Setiap informan merasa dibantu dengan hubungan persahabatan yang dijalannya selama ini. Kekurangan yang dimiliki informan dilengkapi dengan kelebihan yang dimiliki sahabatnya begitu pula sebaliknya. Mereka saling membantu satu sama lain. Bantuan yang diterima dapat berupa bantuan materi, tenaga, motivasi bahkan bantuan dalam mencari teman.

#### d. Penerimaan

Hubungan tidak akan berjalan dengan baik jika keduanya tidak saling menerima. Sesuatu yang diungkapkan akan tertahan dan tidak tersampaikan dengan baik jika kurangnya atau tidak adanya penerimaan dalam hal tersebut. Begitu pula dalam *self disclosure*, seseorang akan mudah mengungkapkan dirinya jika lawan bicaranya menerima pengungkapan yang ia lakukan. Persahabatan beda agama terdapat perbedaan di dalamnya dalam hal agama namun sebagian besar informan mengatakan bahwa hanya perbedaan keyakinan yang terlihat, selebihnya sama dalam hal kehidupan makhluk sosial.

Informan Alfred mengungkapkan ia merasa diterima oleh sahabatnya, walaupun dia memiliki sikap yang sarkas tapi sahabatnya selalu tenang dan sabar dengan kepribadian Alfred hal ini yang membuat Alfred mudah untuk terbuka dengan sahabatnya.

Gilbert merupakan tipe manusia yang senang bercerita. Dengan adanya sahabatnya ini sehingga ia menemukan tempat cerita, ia merasa diterima. Segala hal yang diceritakan selalu direspon dan disimak dengan baik membuat alfred semakin sering melakukan *self disclosure*.

Segala kekurangan Kristyanto dapat diterima oleh sahabatnya. Kristyanto yang memiliki kepribadian *introvert* dan tidak memiliki banyak teman namun dapat diterima dengan baik oleh sahabatnya, bahkan sahabatnya mengajarkan dan mengajaknya dalam setiap kegiatannya agar kristyanto juga dapat bergaul dengan orang banyak. Tidak hanya itu sahabatnya juga sering membantu dalam setiap hal, ekonomi bahkan bantuan tenaga. Hal itu menandakan bahwa keduanya saling menerima.

Pada informan Vikran peneliti melihat bahwa dia juga cukup menerima sahabatnya. Walaupun dia menilai sahabat beda agamanya kurang dalam hal mendengarkan ceritanya tapi keduanya tetap saling menerima satu dengan lainnya. Vikran selalu dengan terbuka mendengarkan cerita sahabatnya dan kadang dia juga ikut mengungkapkan dirinya mengenai permasalahan yang ia alami.

Penerimaan yang peneliti temukan pada informan Stivan yaitu mereka sudah saling menerima meskipun Stivan kurang terbuka dalam beberapa hal namun mereka tetap menjalin hubungan persahabatan dan dapat menerima satu sama lain seperti dalam hal komunikasi di mana laki-laki lebih banyak mengungkapkan dirinya dengan perbuatan bukan dengan kata-kata dan keduanya sudah paham akan hal itu dan sudah saling menerima.

Persahabatan beda agama tidak menghambat interaksi dan pengungkapan diri yang dilakukan informan. Perbedaan agama tidak begitu memengaruhi melainkan kepribadian dari setiap oranglah yang dapat membuat seseorang mudah untuk melakukan *self disclosure*. Ketika seseorang merasa diterima di suatu lingkungan maka akan timbul keinginan untuk melakukan *self disclosure* yang lebih besar.



## BAB V

### PENUTUP

#### A. Kesimpulan

Berdasarkan hasil penelitian yang peneliti temukan sehingga dapat diambil kesimpulan mengenai gambaran *self disclosure* pada persahabatan mahasiswa beda agama di Universitas Hasanuddin Makassar:

1. Gambaran *self disclosure* yang dilakukan mahasiswa teknik Unhas pada persahabatan beda agama yaitu terdiri dari beberapa bentuk atau hal yang sering diungkapkan (1) Nilai-nilai dan keyakinan, informan sering mengungkapkan tentang keyakinan tujuannya untuk menambah informasi dan agar bisa diterima di lingkungan yang baru walau memiliki perbedaan pada agama (2) Kebiasaan, *self disclosure* yang sering dilakukan informan ialah mengenai kebiasaan. Seperti hobi, kegiatan sehari-hari dan kebiasaan menghindari perdebatan yang sering dilakukan laki-laki. (3) Perasaan, laki-laki sangat jarang mengungkapkan perasaannya terlebih pada persahabatan yang beda agama. Pengungkapan perasaan yang dilakukan laki-laki sangatlah beda, mereka mengungkapkan perasaannya tidak secara langsung melainkan dibungkus dengan candaan atau tutur kata yang kasar. (4) Masalah, dengan *self disclosure* informan mengungkapkan masalahnya. Masalah kuliah, keseharian bahkan masalah ekonomi dan asmara.
2. Proses *self disclosure* pada persahabatan mahasiswa beda agama di Universitas Hasanuddin Makassar terjadi dengan beberapa tahapan yaitu (1) tahap orientasi, tahap ini informasi yang diungkapkan seseorang lebih bersifat umum dan diketahui publik. (2) Tahap



pertukaran penjabakan afektif atau munculnya diri. Tahap ini di mana informan merasakan adanya kesamaan dengan lawan bicaranya. (3) Tahap pertukaran afektif atau komitmen dan kenyamanan. Tahap ini mulai dimasuki dengan mempertimbangkan keuntungan dari kedua belah pihak. (4) Tahap pertukaran stabil atau kejujuran total dan keintiman. Pada tahap ini setiap individu sudah saling memahami satu sama lain. Sehingga dapat disimpulkan beberapa hal yang dipertimbangkan dalam proses *self disclosure* yaitu (1) kesamaan. Adanya kesamaan membuat informan lebih leluasa dan merasa mirip sehingga timbul rasa ingin mengungkapkan diri. Faktor kesamaan dan frekuensi pertemuan sangat memengaruhi proses ini. Walaupun keduanya memiliki agama yang berbeda tapi mereka tetap dapat berinteraksi. (2) Kepercayaan, rasa percaya dapat membuat seseorang merasa aman baik secara fisik maupun emosional. Kunci kepercayaan adalah kejujuran. (3) Adanya rasa saling melengkapi, dalam hubungan persahabatan mengakibatkan hubungan semakin terjalin karena individu merasa dibantu serta merasa saling melengkapi sehingga dia mulai semakin berani mengungkapkan dirinya. (4) Penerimaan, Puncak dari proses *self disclosure* yaitu timbul rasa memahami satu sama lain dan penerimaan akan semua perilaku yang sering dilakukan.

## **B. Implikasi Penelitian**

### 1. Teoritis

Penelitian ini memberikan wawasan dalam membangun hubungan persahabatan melalui *self disclosure*. *Self disclosure* dapat membantu individu dalam membangun hubungan termasuk dalam hubungan persahabatan beda agama, penerimaan yang positif meningkatkan

percaya diri individu. Penelitian ini dapat menjadi bahan referensi bagi individu yang ingin melakukan penelitian dengan tema yang sama namun menggunakan subjek penelitian yang berbeda pada bidang komunikasi interpersonal khususnya *self disclosure*. Dan untuk peneliti selanjutnya diharapkan dapat mengkaji dan menganalisis lebih dalam lagi mengenai *self disclosure* pada hubungan yang lebih bervariasi.

## 2. Praktis

Bagi yang memiliki sahabat yang beda agama diharapkan dapat lebih menyadari bahwa keterbukaan, kepercayaan dan penerimaan sangatlah penting dalam terjalinnya suatu hubungan dan tidak menganggap keuntungan hal paling utama. Selalu saling menghargai privasi dan menjaga kepercayaan masing-masing serta menjadikan komunikasi sebagai cara efektif dalam menyelesaikan permasalahan pada hubungan persahabatan.

## DAFTAR PUSTAKA

- A. Devito, Joseph. *"Komunikasi Antar Manusia: Edisi kelima"* (Tangerang Selatan: karisma Publishing Group. 2011).
- Abdussamad, Zuchri. *"Metode Penelitian Kualitatif"*. (Makassar: Syakir Media Press. 2021).
- Alifia Fernanda. "Pentingnya Orang Dewasa Awal Menyelesaikan Tugas Perkembangannya". *SCHOULID: Indonesian Journal of School Counseling*. Vol 3. No 2.
- Amalina, Arini Fiki "Hubungan Interaksi Sosial dengan Keterbukaan Diri (*Self Disclosure*). *Skripsi*. (Malang: Fakultas Psikologi Universitas Islam Negeri Maulana Malik Ibrahim Malang. 2019).
- Arifa, Miladia. "Konsep Diri dan Self Disclosure Laki-Laki dalam Multi Account Instagram". *Skripsi*. (Yogyakarta: Fakultas Psikologi dan Ilmu Sosial Budaya, Universitas Islam Indonesia, 202).
- Arifti Eviyani, Vikran (20 tahun). Mahasiswa FTUH Jurusan Teknik Informatika, wawancara. 21 Mei 2024
- Asir, Ahmad. "Agama Dan Fungsinya Dalam Kehidupan Umat Manusia". *Jurnal Penelitian Dan Pemikiran Keislaman*. Vol 1. No 1. 2014.
- Awi, Maria Victoria. "Peranan Komunikasi Antar Pribadi Dalam Menciptakan Harmonisasi Keluarga Di Desa Kimaam Kabupaten Merauke". *e-journal "Acta Diurna"* Volume V. No.2. Tahun 2016
- Bariah. "Keterbukaan Diri (*Self Disclosure*) Dalam Jejaring Sosial Facebook Pada Siswi Madrasah Tsanawiyah Nurul Huda Desa Tebedak li Kecamatan Payaraman". *Skripsi*. (Palembang: Fakultas Psikologi Universitas Islam Negeri Raden Fatah Palembang. 2018).
- BBC. "Mahasiswa Unhas dirisak karena mengaku non-biner, 'para pendidik seharusnya perbarui ilmu tentang gender'". 2023.
- Cangara, Hafied. *"Pengantar Ilmu Komunikasi"*. (Jakarta: PT. Raja Grafindo Persada. 1998)
- Darmawan, Yusran. "Mengapa Unhas Suka Tawuran?". 2010.
- Daryanto & Muljo Rahardjo. *"Teori Komunikasi"*. (Yogyakarta :Gava Media. 2016).
- Fatnisah, Fitria Nurul. "Strategi Komunikasi Lembaga Perlindungan Anak (Lpa) Dalam Mensosialisasikan Program Mengenai Pencegahan Kekerasan Terhadap Anak Di Kabupaten Gowa. *Skripsi*. (Gowa: Ilmu Komunikasi Fakultas Dakwah Dan Komunikasi Universitas Islam Negeri Alauddin Makassar. 2017).
- Febrieta, Ditta. "Relasi Persahabatan". *Jurnal Kajian Ilmiah UBJ*. Vol 16. No 2. 2016.
- Fitrillah, Cahya dkk. "Self Disclosure Muslimah Bercadar Di Desa Lumaring Kabupaten Luwu". *Jurnal Washiyah*. Volume 1. No 1. Maret 2020.
- Halik, Abdul. "Pragmatisme Komunikasi Masyarakat Pedesaan (Rekonstruksi Ruang Sosial Penggunaan Telepon Seluler di Pedesaan)". *E-jurnal UIN*

(Universitas Islam Negeri) Alauddin Makassar.

- Inah, Ety Nur. "Peranan Komunikasi Dalam Pendidikan". *Jurnal: Al-Ta'dib*. Vol. 6 No. 1. 2013.
- Irawan, Cornelius Hans dan Tanty Dewi Permassanty, "Proses Penetrasi Sosial Antar Pemain Pada Game Mobile Legends". *Jurnal Lontar*. VOL.6 NO 2. 2018
- Jimmy Lomo, Stivan (20 tahun). Mahasiswa FTUH Jurusan Teknik Kelautan. *wawancara*. 21 Mei 2024
- Kementerian Agama Republik Indonesia. Mushaf Al-Qur'an Terjemah.
- Kriyantono, Rahmat. "Pengantar dalam Burham Bungin, Teknik Praktis Riset Komunikasi". (Jakarta: Kencana. 2006).
- Lembaga Pengembangan Riset & Pengabdian Masyarakat, Punggawa Organisator Tangguh UIN SUSKA Riau (Sukabumi: cv jejak, 2022).
- Lubis, Mayang Sari. "Metodologi Penelitian". (Yogyakarta: Deepublish. 2018).
- Mamik. "Metodologi Kualitatif". (Sidoarjo: Zifatma Publisher. 2015).
- Manaf, Mujahid Abdul. "Ilmu Perbandingan Agama". (Jakarta: PT RajaGrafindo Persada.1994).
- Morissan. "Teori Komunikasi Individu Hingga Massa", (Jakarta: kencana. 2013).
- Musbikin, Imam. "Pendidikan Karakter Toleransi". (Nusa Media. 2021).
- Nadia, Yopi. "6 Macam Bentuk Toleransi". 2023.
- Naim, Ngainun. "Membangun Toleransi dalam Masyarakat Majemuk Telaah Pemikiran Nurcholis Madjid". *Jurnal Multikultural & Multireligius*. Vol 12. no 2.
- Ningrum, Astriya. "Keterbukaan Diri dalam Strategi Konflik pada Pasangan Intercultural Marriages". *jurnal publikasi ilmiah*. Fakultas Komunikasi Dan Informatika Universitas Muhammadiyah Surakarta. 2017.
- Ningsi, Andi. "JK Ceritakan Alasan Pindah 'Rumah' Teknik Unhas ke Gowa". 2018.
- Novianti, Evi. "Teori Komunikasi Umum dan Aplikasinya". (Andi: Yogyakarta. 2019).
- Oktavianti, Mutiara Ayu. "Instagram Stories Sebagai Media Self Disclosure Mahasiswi Ilmu Komunikasi Uinsa". *skripsi*. (Surabaya: Universitas Islam Negeri Sunan Ampel Surabaya Fakultas Dakwah Dan Komunikasi. 2018).
- Pawarrangan, Gilberto (21 tahun), Mahasiswa FTUH Jurusan Teknik Perkapalan. *Wawancara*. 21 Mei 2024
- Payung, Alfred (21 tahun), Mahasiswa FTUH Jurusan Teknik Kelautan. *wawancara*. 21 Mei 2024
- Pohan, Fionna Almira & Hairul Anwar Dalimunthe. "Hubungan Intimate Friendship dengan Self-Disclosure pada Mahasiswa Psikologi Pengguna Media Sosial Facebook". *Jurnal Diversita*. vol 3. no 2. 2017.
- Putri, Anika & Achmad Dwityanto. "Hubungan Antara Persahabatan Dengan

- Self Esteem". *PUBLIKASI ILMIAH*, Fakultas Psikologi Universitas Muhammadiyah Surakarta. 2018.
- Putri, Vanya Karunia Mulia. "Komunikasi Interpersonal: Pengertian Menurut Para Ahli dan Fungsinya". 2021
- Putriana, Angelia. "*Psikologi Komunikasi*". (Medan:Yayasan Kita Menulis. 2021).
- Rampa, Serlyanti. "Analisis Dimensi Self Disclosure Di Media Sosial Berdasarkan Jenis Kelamin Pada Dewasa Awal Di Kota Makassar". *Skripsi*. (Makassar: Fakultas Psikologi Universitas Bosowa Makassar. 2021).
- RI, Kementrian Agama. "Bertemu Mahasiswa UNHAS, Menag Bahas Makna Lita'arafu". 2020.
- Septian, Dila. "Pengaruh Komunikasi Antarpribadi Dalam Self Disclosure Pada Kesetiaan Cinta Dan Kasih Sayang". *Fokus*, Vol 2. No 6. 2019.
- Stefanie. "Keterbukaan Diri dalam Membangun Hubungan Persahabatan Diadik Laki-Laki dan Perempuan". *Jurnal Ultimacomm*. Vol 8. No 2. 2016.
- Sudariyanto, "*Memahami Interaksi Sosial*", (Semarang: Mutiara Aksara, 2021)
- Sugiyono. "*Metode Penelitian Pendidikan pendekatan kualitatif dan kuantitatif, dan R&D*". (Bandung: Alfabeta.2017).
- Suherman, Ansar. "*Buku ajar Teori-teori Komunikasi*" (Yogyakarta: Deepublish. 2020).
- Suprianu, Kristyanto (21 tahun), Mahasiswa FTUH Jurusan Teknik Sipil. *wawancara*. 21 Mei 2024
- Suryani, Ana & Desi Nurwidawati, "Self disclosure dan Trust Pada Pasangan Dewasa Muda Yang Menikah dan Menjalani Hubungan Jarak Jauh". *Jurnal Psikologi Teori dan Terapan*: Vol. 7. No 1. 2016.
- Tafsir Surah Ali-'Imran ayat 29
- Tafsir Surah Az-Zumar Ayat 18
- Triyono, Agus. "*Metode Penelitian Komunikasi Kualitatif*". (Yogyakarta: Bintang Pustaka Madani. 2021).
- Wulandari, Tine Agustin. "Memahami Pengembangan Hubungan Antarpribadi Melalui Teori Penetrasi Sosial". *Majalah Ilmiah UNIKOM*. Vol.11 No. 1
- Yusuf, Muri. "*Metode Penelitian Kuantitatif, Kualitatif, dan Penelitian Gabungan*". (Jakarta: Kencana. 2014).
- Zulfikar, Fahri. "Kenapa Semakin Dewasa Pertemanan Semakin Sedikit". 2022

## DAFTAR RIWAYAT HIDUP



Farmawati Muin lahir di Polewali pada 20 November 2000. Merupakan anak terakhir dari dua bersaudara oleh pasangan Bapak Abdul Muin Matahari dan Ibu Nurhayati. Mengawali pendidikan formal di TK Hidayatullah lalu melanjutkan Sekolah Dasar di SDN 018 Manding (2007-2013), kemudian melanjutkan SMP di SMPN 4 Polewali (2013-2016) dan SMA di SMAN 3 Polewali (2016-2019). Setelah lulus SMA, peneliti sempat menunda pendidikannya hingga ditahun berikutnya yaitu pada tahun 2020 dia mengambil jurusan Ilmu Komunikasi di kampus UIN Alauddin Makassar.

Berkat kehendak Allah Swt dan doa dari kedua orang tua dan berbagai pihak lainnya sehingga peneliti dapat menyelesaikan tugas akhir di kampus Uin Alauddin Makassar, Fakultas Dakwah dan Komunikasi Jurusan Ilmu Komunikasi dengan judul penelitian “Gambaran *Self Disclosure* pada Persahabatan Mahasiswa Beda Agama di Universitas Hasanuddin Makassar” sebagai salah satu syarat memperoleh gelar Sarjana Ilmu Komunikasi.

UNIVERSITAS ISLAM NEGERI  
ALAUDDIN  
MAKASSAR