

***HUMAN RELATIONS KEPALA SEKOLAH DALAM MEMOTIVASI  
KINERJA GURU DI SMA NEGERI 9 SINJAI***



**Skripsi**

Diajukan untuk Memenuhi Salah Satu Syarat Memperoleh Gelar Sarjana  
Ilmu Komunikasi Jurusan Ilmu Komunikasi  
pada Fakultas Dakwah Dan Komunikasi  
UIN Alauddin Makassar

Oleh:

**PUTRI MAQFIRA**  
NIM 50700120084

**FAKULTAS DAKWAH DAN KOMUNIKASI  
UIN ALAUDDIN MAKASSAR  
2024**

### PERNYATAAN KEASLIAN SKRIPSI

Saya yang bertanda tangan dibawah ini :

Nama : Putri Maqfira  
NIM : 50700120084  
Jurusan : Ilmu Komunikasi  
Fakultas : Dakwah dan Komunikasi  
Judul Skripsi : *Human Relations* Kepala Sekolah dalam Memotivasi Kinerja Guru di SMA Negeri 9 Sinjai

Menyatakan dengan sebenarnya bahwa skripsi yang saya tulis ini benar-benar merupakan hasil karya sendiri, bukan merupakan pengambilan data, tulisan atau pikiran orang lain yang saya akui sebagai hasil tulisan atau pikiran saya, kecuali dengan mencantumkan sumber cuplikan pada daftar Pustaka. Apabila di kemudian hari terbukti atau dapat dibuktikan skripsi ini hasil jiplakan, maka saya bersedia menerima sanksi atas perbuatan tersebut.

Gowa, Juli 2024  
Yang membuat pernyataan.



  
**Putri maqfira**  
**NIM. 50700120084**

## **MOTTO DAN PERSEMBAHAN**

*“Don’t be insecure, hanya ada satu Maudy Ayunda di dunia, dan hanya ada satu orang yang seperti kamu di dunia. Buatlah diri kamu menjadi versi terbaik untuk dirimu sendiri”.*

### **PERSEMBAHAN**

Skripsi ini bentuk terimakasih saya pada orang berharga dalam hidup saya, ayah, ibu dan suami saya. Terimakasih telah memberikan restu dan doa selama ini.

Untuk Bapak/ Ibu Dosen Jurusan Ilmu Komunikasi

Dan untuk Almamater kebanggaan saya, kampus tercinta. Universitas Islam Negeri Alauddin Makassar.

UNIVERSITAS ISLAM NEGERI  
**ALAUDDIN**  
M A K A S S A R

## PENGESAHAN SKRIPSI

Skripsi berjudul **"Human Relations Kepala Sekolah dalam Memotivasi Kinerja Guru di SMA Negeri 9 Sinjai"**, yang disusun oleh Putri Maqfira, NIM: 50700120084, mahasiswa Program Studi Ilmu Komunikasi UIN Alauddin Makassar, telah diuji dan dipertahankan dalam sidang Ujian Skripsi (Munaqasyah) yang diselenggarakan pada hari Kamis, tanggal 19 Agustus 2024 M. bertepatan dengan tanggal 14 Safar 1446 H, dinyatakan telah dapat diterima sebagai salah satu syarat untuk memperoleh gelar Sarjana Ilmu Komunikasi pada Jurusan Ilmu Komunikasi dengan beberapa perbaikan.

Gowa, 27 Agustus 2024

### DEWAN PENGUJI Nomor SK 2524 Tahun 2024

Ketua Sidang	: Prof. Dr. H. Misbahuddin, M. Ag	(.....)
Sekretaris Sidang	: Muh. Sahid, S. I. Kom., M. I. Kom	(.....)
DEWAN PENGUJI	:	
1.	Prof. Dr. H. Mustari Mustafa, M.Pd	(.....)
2.	Suryani Musi, S.Ikom., M.I.Kom	(.....)
3.	Mudzhira Nur Amrullah, S. Sos, M.Si	(.....)
4.	Sadhriani Pertiwi Saleh, S.Ip., M.Si	(.....)

Disahkan Oleh:  
Dekan Fakultas Dakwah dan Komunikasi  
UIN Alauddin Makassar,



Prof. Dr. H. Abd. Rasyid Masri, S. Ag., M.Pd, M.Si., M.M  
NIB: 19690827 199603 1 004



## KATA PENGANTAR



### **Assalamu'alaikum Warahmatullahi Wabarakatuh**

Alhamdulillah, puji syukur peneliti haturkan kepada Allah Swt yang telah melimpahkan rahmat, petunjuk, dan keberkahan-Nya sehingga penulisan skripsi ini dapat terselesaikan. Skripsi ini merupakan bagian dari perjalanan akademik dalam meraih gelar sarjana pada program studi Ilmu Komunikasi. Penulisan skripsi tidak terlepas dari lika-liku dan tantangan yang peneliti hadapi. Namun, berkat dukungan dan doa dari berbagai pihak, akhirnya peneliti dapat menyelesaikan tugas akhir ini yang berjudul "*Human Relations* Kepala Sekolah dalam Memotivasi Kinerja Guru Di SMA Negeri 9 Sinjai". Oleh karena itu, peneliti ingin mengucapkan banyak terima kasih kepada kedua orang tua yang sangat saya sayangi Bapak Mujahidin dan Ibu Ratna dan suamiku tercinta, Robbi, S.Kom yang selalu memberikan do'a dan dukungan. Tidak hanya itu, peneliti juga ingin mengucapkan terimakasih kepada :

1. Prof Hamdan Juhannis, M. A., Ph.D. selaku Rektor Universitas Islam Negeri Alauddin Makassar. Serta Dr. Kamaluddin Abunawas, M.Ag selaku Wakil Rektor I (Bidang Akademik Pengembangan Lembaga), Dr. H. Andi Aderus, Lc.,M.A. selaku Wakil Rektor II (Bidang Administrasi Umum dan Perencanaan Keuangan), Prof. Dr. Muhammad Halifah Mustamin, M.Pd

selaku Wakil Rektor III Bidang Kemahasiswaan dan Prof. Dr. H. Muhammad Amri, L.c., M.Ag selaku Wakil Rektor IV Bidang Kerjasama dan Pengembangan Lembaga, beserta seluruh civitas akademik UIN Alauddin Makassar.

2. Prof. Dr. H. Abd. Rasyid Masri, S. Ag., M.Pd, M.Si., M.M selaku Dekan Fakultas Dakwah dan Komunikasi UIN Alauddin Makassar. Serta wakil Dekan I Dr. St. Aisyah BM, M.Sos., M.Si., M.M., Wakil Dekan II, Dr. Rahmawati Harun, S.S., M.Si dan Wakil Dekan III, Dr. Syamsuddin AB, S.Ag., M.Pd.
3. Ketua dan Sekertaris jurusan Ilmu Komunikasi Prof. Dr. H. Misbahuddin, M.Ag dan Muh. Sahid, S.I.Kom., M.I.Kom beserta A. Ari Satria M, S.E dan staf lainnya yang telah memberikan arahan dan nasihat selama peneliti menempuh Pendidikan di jurusan Ilmu Komunikasi.
4. Pembimbing 1, Prof. Dr. H. Mustari Mustafa, M.Pd dan pembimbing II, Suryani Musi, S.Ikom., M.I.Kom atas arahan dan anasihat selama peneliti menempuh Pendidikan di jurusan Ilmu Komunikasi.
5. Penguji 1, Mudzhira Nur Amrullah, S. Sos, M.Si dan penguji II, Sadhriani Pertiwi Saleh, S.Ip., M.Si yang telah memberikan koreksi dan masukannya serta ilmu dalam proses perbaikan skripsi ini.
6. Seluruh dosen, bagian tata usaha, perpustakaan fakultas, perpustakaan umum dan akademik, Bersama staf pegawai Fakultas Dakwah dan Komunikasi yang telah memberikan pengetahuan, bimbingan, motivasi, dan pelayanan administrasi yang baik selama peneliti menempuh Pendidikan di Jurusan Ilmu Komunikasi.

7. Kepada seluruh informan yang telah turut membantu selama proses penelitian berlangsung.
8. Kepada kakak tercinta Muhammad Arsal, Muhammad Aldi, Andi Resmi Sain dan Andi Pramitha Purnamasari yang selalu memberikan do'a, bantuan dan motivasi yang membuat peneliti mampu menyelesaikan penelitian ini.
9. Kepada seluruh sahabat yang tidak bisa saya sebutkan satu persatu yang telah menjadi penyemangat terbaik dan penebar tawa semasa proses perkuliahan sampai tahap akhir ini, seluruh anggota Kelas IKOM C 2020 yang selalu memberi semangat yang besar.
10. Kepada kakak Musfira Azis, S.Mat yang senantiasa membantu dan memberikan arahan serta senantiasa mendengarkan keluh kesah peneliti.

Rasa hormat dan terimakasih bagi semua pihak yang tidak bisa lagi saya sebutkan satu persatu atas segala doa dan dukungannya, semoga Allah SWT membalas segala yang telah mereka berikan kepada peneliti, Aamiin. Peneliti mohon maaf atas segala kesalahan yang pernah dilakukan. Peneliti pun berharap semoga skripsi ini dapat bermanfaat bagi para pembaca dan kepada semua pihak.

Gowa-Samata, Juli 2024

Peneliti

PUTRI MAQFIRA  
NIM: 50700120084

## DAFTAR ISI

<b>PERNYATAAN KEASLIAN SKRIPSI</b> .....	i
<b>MOTTO DAN PERSEMBAHAN</b> .....	ii
<b>LEMBAR PENGESAHAN</b> .....	iii
<b>KATA PENGANTAR</b> .....	iv
<b>DAFTAR ISI</b> .....	vii
<b>DAFTAR TABEL</b> .....	ix
<b>DAFTAR GAMBAR</b> .....	x
<b>DAFTAR LAMPIRAN</b> .....	xi
<b>PEDOMAN TRANSLITERASI</b> .....	xii
<b>ABSTRAK</b> .....	xx
<b>BAB I PENDAHULUAN</b> .....	1
A. Latar Belakang Masalah.....	1
B. Fokus Penelitian dan Deskripsi Fokus .....	9
C. Rumusan Masalah.....	9
D. Kajian Pustaka.....	10
E. Tujuan dan Kegunaan Penelitian.....	18
<b>BAB II TINJAUAN TEORITIS</b> .....	20
A. Human Relations.....	20
1. Pengertian <i>Human Relations</i> .....	20
2. Komunikasi dalam <i>Human Relations</i> .....	22
3. Prinsip-Prinsip <i>Human Relations</i> .....	24
4. Fungsi dan Peran <i>Human Relations</i> .....	25
B. Kepemimpinan .....	27
1. Pengertian Pemimpin .....	27
2. Karakteristik Pemimpin .....	28
3. Kepala Sekolah .....	29
C. Guru.....	31
D. Motivasi .....	33
1. Pengertian Motivasi.....	33



2. Fungsi Motivasi.....	33
3. Motivasi Kerja.....	34
4. Karakteristik Motivasi .....	36
E. Kinerja.....	37
1. Pengertian Kinerja .....	37
2. Faktor-Faktor yang Mempengaruhi Kinerja .....	38
3. Indikator Penilaian Kinerja.....	40
F. Human Relations dalam Tinjauan Islam.....	42
<b>BAB III METODOLOGI PENELITIAN.....</b>	<b>50</b>
A. Etika Penelitian .....	50
B. Jenis dan Lokasi Penelitian.....	50
1. Jenis Penelitian .....	50
2. Lokasi Penelitian.....	51
C. Pendekatan Penelitian.....	54
D. Sumber Data.....	54
E. Metode Pengumpulan Data.....	55
F. Instrumen Penelitian .....	57
G. Teknik Pengolahan dan Analisis Data .....	57
H. Pengujian Keabsahan Data .....	59
<b>BAB IV HUMAN RELATIONS KEPALA SEKOLAH DALAM MEMOTIVASI KINERJA GURU DI SMA NEGERI 9 SINJAI .....</b>	<b>61</b>
A. Penerapan Prinsip human relations Kepala Sekolah Dalam Memotivasi Kinerja Guru .....	61
B. Faktor-Faktor Pendukung Penerapan Prinsip Human Relations Kepala Sekolah dalam Memotivasi Kinerja Guru .....	86
<b>BAB V PENUTUP .....</b>	<b>114</b>
A. Kesimpulan .....	114
B. Implikasi.....	115
<b>DAFTAR PUSTAKA.....</b>	<b>117</b>
<b>LAMPIRAN .....</b>	<b>120</b>
<b>RIWAYAT HIDUP .....</b>	<b>120</b>

## DAFTAR TABEL

Tabel 1.1 Penelitian Terdahulu.....	11
Tabel 3.1 Informan dalam Wawancara Penelitian .....	56



**DAFTAR GAMBAR**

Gambar 3.1 Struktur Organisasi SMA Negeri 9 Sinjai ..... 53



## DAFTAR LAMPIRAN

1. Surat Izin Meneliti .....	120
2. Surat Keterangan diberikan Izin Meneliti .....	121
3. Pedoman Wawancara .....	122
4. Dokumentasi .....	125



## PEDOMAN TRANSLITERASI

Transliterasi dimaksudkan sebagai pengalih-hurufan dari abjad yang satu ke abjad yang lain. Transliterasi Arab-Latin di sini ialah penyalinan huruf-huruf Arab dengan huruf-huruf Latin beserta perangkatnya.

### A. Konsonan

Fonem konsonan bahasa Arab yang dalam sistem tulisan Arab dilambangkan dengan huruf. Dalam transliterasi ini sebagian dilambangkan dengan huruf dan sebagian dilambangkan dengan tanda, dan sebagian lagi dilambangkan dengan huruf dan tanda sekaligus.

Berikut ini daftar huruf Arab yang dimaksud dan transliterasinya dengan huruf latin:

**Tabel 0.1: Tabel Transliterasi Konsonan**

Huruf Arab	Nama	Huruf Latin	Nama
أ	Alif	Tidak dilambangkan	Tidak dilambangkan
ب	Ba	Be	Be
ت	Ta	T	Te
ث	Ša	š	es (dengan titik di atas)
ج	Jim	J	Je
ح	Ḥa	ḥ	ha (dengan titik di bawah)
خ	Kha	Kh	ka dan ha
د	Dal	D	De
ذ	Žal	Ž	Zet (dengan titik di atas)
ر	Ra	R	Er
ز	Zai	Z	Zet
س	Sin	S	Es
ش	Syin	Sy	es dan ye
ص	Šad	š	es (dengan titik di bawah)

ض	Dad	ḍ	de (dengan titik di bawah)
ط	Ṭa	ṭ	te (dengan titik di bawah)
ظ	Ẓa	ẓ	zet (dengan titik di bawah)
ع	`ain	`	koma terbalik (di atas)
غ	Gain	G	Ge
ف	Fa	F	Ef
ق	Qaf	Q	Ki
ك	Kaf	K	Ka
ل	Lam	L	El
م	Mim	M	Em
ن	Nun	N	En
و	Wau	W	We
هـ	Ha	H	Ha
ء	Hamzah	‘	Apostrof
ي	Ya	Y	Ye

## B. Vokal

Vokal bahasa Arab, seperti vokal bahasa Indonesia, terdiri dari vokal tunggal atau *monoftong* dan vokal rangkap atau *diftong*.

### 1. Vokal Tunggal

Vokal tunggal bahasa Arab yang lambangnya berupa tanda atau harakat, transliterasinya sebagai berikut:

**Tabel 0.2: Tabel Transliterasi Vokal Tunggal**

Huruf Arab	Nama	Huruf Latin	Nama
َ	Fathah	A	A
ِ	Kasrah	I	I
ُ	Dammah	U	U



## 2. Vokal Rangkap

Vokal rangkap bahasa Arab yang lambangnya berupa gabungan antara harakat dan huruf, transliterasinya berupa gabungan huruf sebagai berikut:

**Tabel 0.3: Tabel Transliterasi Vokal Rangkap**

Huruf Arab	Nama	Huruf Latin	Nama
يَ...	Fathah dan ya	Ai	a dan u
وَ...	Fathah dan wau	Au	a dan u

Contoh:

- كَتَبَ kataba
- فَعَلَ fa`ala
- سئِلَ suila
- كَيْفَ kaifa
- حَوْلَ haula

### C. Maddah

Maddah atau vokal panjang yang lambangnya berupa harakat dan huruf, transliterasinya berupa huruf dan tanda sebagai berikut:

**Tabel 0.4: Tabel Transliterasi Maddah**

Huruf Arab	Nama	Huruf Latin	Nama
أَ...إِ...	Fathah dan alif atau ya	Ā	a dan garis di atas
إِ...	Kasrah dan ya	Ī	i dan garis di atas

و...	Dammah dan wau	Ū	u dan garis di atas
------	----------------	---	---------------------

Contoh:

- قَالَ qāla
- رَمَى ramā
- قِيلَ qīla
- يَقُولُ yaqūlu

#### D. Ta' Marbutah

Transliterasi untuk ta' marbutah ada dua, yaitu:

##### 1. Ta' marbutah hidup

Ta' marbutah hidup atau yang mendapat harakat fathah, kasrah, dan dammah, transliterasinya adalah "t".

##### 2. Ta' marbutah mati

Ta' marbutah mati atau yang mendapat harakat sukun, transliterasinya adalah "h".

3. Kalau pada kata terakhir dengan ta' marbutah diikuti oleh kata yang menggunakan kata sandang *al* serta bacaan kedua kata itu terpisah, maka ta' marbutah itu ditransliterasikan dengan "h".

Contoh:

- رَوْضَةُ الْأَطْفَالِ raudah al-atfāl/raudahtul atfāl
- الْمَدِينَةُ الْمُنَوَّرَةُ al-madīnah al-munawwarah/al-madīnatul munawwarah
- طَلْحَةَ talhah

### E. Syaddah (Tasydid)

Syaddah atau tasydid yang dalam tulisan Arab dilambangkan dengan sebuah tanda, tanda syaddah atau tanda tasydid, ditransliterasikan dengan huruf, yaitu huruf yang sama dengan huruf yang diberi tanda syaddah itu.

Contoh:

- نَزَّلَ nazzala
- البِرُّ al-birr

### F. Kata Sandang

Kata sandang dalam sistem tulisan Arab dilambangkan dengan huruf, yaitu ال, namun dalam transliterasi ini kata sandang itu dibedakan atas:

#### 1. Kata sandang yang diikuti huruf syamsiyah

Kata sandang yang diikuti oleh huruf syamsiyah ditransliterasikan sesuai dengan bunyinya, yaitu huruf "l" diganti dengan huruf yang langsung mengikuti kata sandang itu.

#### 2. Kata sandang yang diikuti huruf qamariyah

Kata sandang yang diikuti oleh huruf qamariyah ditransliterasikan dengan sesuai dengan aturan yang digariskan di depan dan sesuai dengan bunyinya.

Baik diikuti oleh huruf syamsiyah maupun qamariyah, kata sandang ditulis terpisah dari kata yang mengikuti dan dihubungkan dengan tanpa sempang.

Contoh:

- الرَّجُلُ ar-rajulu

- الْقَلَمُ al-qalamu
- الشَّمْسُ asy-syamsu
- الْجَلَالُ al-jalālu

### G. Hamzah

Hamzah ditransliterasikan sebagai apostrof. Namun hal itu hanya berlaku bagi hamzah yang terletak di tengah dan di akhir kata. Sementara hamzah yang terletak di awal kata dilambangkan, karena dalam tulisan Arab berupa alif.

Contoh:

- تَأْخُذُ ta'khuẓu
- شَيْءٌ syai'un
- النَّوْءُ an-nau'u
- إِنَّ inna



### H. Penulisan Kata

Pada dasarnya setiap kata, baik fail, isim maupun huruf ditulis terpisah. Hanya kata-kata tertentu yang penulisannya dengan huruf Arab sudah lazim dirangkaikan dengan kata lain karena ada huruf atau harkat yang dihilangkan, maka penulisan kata tersebut dirangkaikan juga dengan kata lain yang mengikutinya.

Contoh:

- وَ إِنَّ اللَّهَ فَهُوَ خَيْرُ الرَّازِقِينَ / Wa innallāha lahuwa khair ar-rāziqīn/  
Wa innallāha lahuwa khairurrāziqīn
- بِسْمِ اللَّهِ مَجْرَاهَا وَ مُرْسَاهَا / Bismillāhi majrehā wa mursāhā

## I. Huruf Kapital

Meskipun dalam sistem tulisan Arab huruf kapital tidak dikenal, dalam transliterasi ini huruf tersebut digunakan juga. Penggunaan huruf kapital seperti apa yang berlaku dalam EYD, di antaranya: huruf kapital digunakan untuk menuliskan huruf awal nama diri dan permulaan kalimat. Bilamana nama diri itu didahului oleh kata sandang, maka yang ditulis dengan huruf kapital tetap huruf awal nama diri tersebut, bukan huruf awal kata sandangnya.

Contoh:

- الْحَمْدُ لِلَّهِ رَبِّ الْعَالَمِينَ      Alhamdu lillāhi rabbi al-`ālamīn/  
Alhamdu lillāhi rabbil `ālamīn
- الرَّحْمَنُ الرَّحِيمُ      Ar-rahmānir rahīm/Ar-rahmān ar-rahīm

Penggunaan huruf awal kapital untuk Allah hanya berlaku bila dalam tulisan Arabnya memang lengkap demikian dan kalau penulisan itu disatukan dengan kata lain sehingga ada huruf atau harakat yang dihilangkan, huruf kapital tidak dipergunakan.

Contoh:

- اللَّهُ غَفُورٌ رَحِيمٌ      Allaāhu gafūrun rahīm
- لِلَّهِ الْأُمُورُ جَمِيعًا      Lillāhi al-amru jamī`an/Lillāhil-amru jamī`an

## J. Tajwid

Bagi mereka yang menginginkan kefasihan dalam bacaan, pedoman transliterasi ini merupakan bagian yang tak terpisahkan dengan Ilmu Tajwid.

Karena itu peresmian pedoman transliterasi ini perlu disertai dengan pedoman tajwid.





## ABSTRAK

Nama : Putri Maqfira  
Nim : 50700120084  
Judul : *Human Relations* Kepala Sekolah dalam Memotivasi Kinerja Guru Di SMA Negeri 9 Sinjai

---

Penelitian ini dilakukan untuk mengetahui penerapan prinsip *human relations* kepala sekolah dalam memotivasi kinerja guru di SMA Negeri 9 Sinjai dan yang mendukung kepala sekolah dalam menerapkan prinsip *human relations* untuk memotivasi kinerja guru di SMA Negeri 9 Sinjai.

Penelitian ini merupakan penelitian kualitatif deskriptif dengan menggunakan pendekatan ilmu komunikasi. Penelitian ini dilakukan di SMA Negeri 9 Sinjai dengan data bersumber dari data primer dan sekunder. Metode pengumpulan data yang digunakan adalah metode observasi, studi pustaka dan wawancara terhadap informan penelitian yang terdiri atas Kepala Sekolah, Wakil kepala sekolah, Guru BK dan 2 Guru Mata Pelajaran. Adapun instrumen penelitian yang digunakan untuk memudahkan jalannya penelitian adalah panduan wawancara dan alat rekam suara.

Hasil penelitian menunjukkan bahwa penerapan prinsip *human relations* oleh kepala sekolah SMA Negeri 9 Sinjai berhasil meningkatkan motivasi kinerja guru melalui strategi kunci seperti komunikasi efektif, pengakuan non-materi, dan perhatian terhadap kesejahteraan guru, serta mendorong kerja sama tim. Faktor-faktor yang mendukung implementasi ini meliputi kompetensi kepala sekolah dalam bidang pendidikan, keterlibatan aktif guru dalam pengembangan kurikulum, dukungan dana yang memadai, dan program eksternal dari Dinas Pendidikan dan Kementerian Agama. Upaya ini menciptakan lingkungan kerja yang harmonis dan produktif, serta meningkatkan keterlibatan dan profesionalisme staf pengajar, yang berdampak positif pada kualitas pendidikan di sekolah tersebut.

Implikasi penelitian ini adalah peneliti selanjutnya mengeksplorasi lebih dalam dampak penerapan prinsip *human relations* oleh kepala sekolah terhadap kinerja guru secara kuantitatif. Disarankan juga untuk melakukan studi yang melibatkan lebih banyak sekolah. Bagi kepala sekolah, penting untuk terus menguatkan penerapan prinsip *human relations*, seperti komunikasi yang efektif dan partisipasi guru dalam pengambilan keputusan. Hal ini dapat meningkatkan kualitas pendidikan secara keseluruhan.

## BAB I

### PENDAHULUAN

#### ***A. Latar Belakang Masalah***

*Human relations* dalam organisasi menciptakan hubungan yang positif antara semua anggota tim, memastikan komunikasi yang efektif, mengelola konflik dengan bijaksana, dan membangun budaya kerja yang inklusif. Ini membantu meningkatkan produktivitas, meningkatkan retensi karyawan, dan menciptakan lingkungan di mana setiap individu merasa dihargai dan didukung. Dengan fokus pada hubungan manusia yang baik, organisasi dapat meningkatkan keterlibatan karyawan, memperkuat kepemimpinan, dan menciptakan atmosfer kerja yang positif untuk pertumbuhan dan kesuksesan bersama.

*Human relations* menjadi aspek penting dalam sebuah organisasi karena memengaruhi produktivitas, kesejahteraan, dan keberhasilan keseluruhan. Dalam lingkungan kerja yang didasarkan pada hubungan manusia yang positif, karyawan merasa dihargai, didengar, dan diperlakukan secara adil. Ini menciptakan iklim di mana karyawan merasa termotivasi untuk bekerja secara efektif, berkontribusi pada tim, dan berkolaborasi dengan rekan kerja<sup>1</sup>. Selain itu, *human relations* membantu menciptakan budaya kerja yang inklusif dan ramah, di mana diversitas dihargai dan dianggap sebagai aset. Ini mendorong keragaman ide, pandangan, dan solusi, yang

---

<sup>1</sup>Harsuko Riniwati, *Manajemen Sumberdaya Manusia (Aktivitas Utama dan Pengembangan SDM)* (Malang: UB Press, 2016), h.1-3

dapat membantu organisasi berinovasi dan berkembang dalam lingkungan yang terus berubah.<sup>2</sup>

Salah satu organisasi yang memerlukan *human relations* yang baik adalah sekolah. Hal ini dikarenakan organisasi pendidikan yang erat kaitannya dengan interaksi manusia. Di lingkungan sekolah, hubungan antara siswa, guru, staf administrasi, orang tua, dan masyarakat luas sangat penting. *Human relations* membantu menciptakan iklim yang kondusif bagi pembelajaran dan pengembangan pribadi. Guru yang memiliki hubungan yang baik dengan siswa dapat memotivasi mereka untuk belajar, menginspirasi mereka, dan memberikan dukungan yang mereka butuhkan untuk mencapai potensi penuh mereka. Di sisi lain, hubungan yang baik antara guru dan staf administrasi membantu dalam koordinasi efektif untuk menjalankan operasi sekolah yang lancar.<sup>3</sup>

*Human relations* antara kepala sekolah dan guru di sekolah adalah kunci untuk menciptakan lingkungan kerja yang produktif dan harmonis. Kepala sekolah yang efektif membangun hubungan yang didasarkan pada saling percaya, komunikasi terbuka, dan pengakuan atas kontribusi guru. Dengan memastikan bahwa guru merasa didengar, didukung, dan dihargai, kepala sekolah dapat memotivasi mereka untuk memberikan yang terbaik dalam mengajar dan mendukung tujuan sekolah. Sebaliknya, guru yang merasa

---

<sup>2</sup>Rusdin Tahir, *Manajemen Sumber Daya Manusia (Sebuah Konsep dan Implikasi terhadap Kesuksesan Organisasi)* (Jambi: PT. Sonpedia Publishing Indonesia, 2023), h.99-100

<sup>3</sup>Hilal Mahmud, M. M. *Administrasi Pendidikan (menuju sekolah efektif)*. (Jakarta: Penerbit Aksara TIMUR, 2015), h. 26

didukung oleh kepala sekolah cenderung lebih bersemangat, lebih berkolaborasi, dan lebih berkomitmen terhadap visi dan misi sekolah. Melalui hubungan yang baik antara kepala sekolah dan guru, sekolah dapat mencapai keunggulan akademik dan membentuk lingkungan pembelajaran yang positif bagi siswa.

Dengan demikian, hal yang dapat disimpulkan ialah guru merupakan sosok yang menentukan baik buruknya keberlangsungan pendidikan dan ilmu pengetahuan yang diterima oleh siswa. Dengan demikian, guru perlu memperoleh perlakuan yang baik berupa *human relations* dari kepala sekolah agar dapat terus mengevaluasi kinerja mengajarnya. Peran *human relations* kepala sekolah terhadap guru dalam memotivasi kinerja guru sangatlah penting, kepala sekolah yang efektif menggunakan *human relations* sebagai alat untuk membangun hubungan yang saling percaya, memberikan dukungan, dan memberikan pengakuan atas upaya dan prestasi guru. Melalui komunikasi yang terbuka dan mendengarkan dengan empati, kepala sekolah dapat memahami kebutuhan dan aspirasi individu dari setiap guru. Selain itu, kepala sekolah juga dapat memberikan umpan balik konstruktif dan pembinaan yang membantu guru untuk berkembang secara profesional. Dengan memastikan bahwa guru merasa dihargai dan didukung, kepala sekolah dapat memotivasi mereka untuk memberikan yang terbaik dalam mengajar dan berkontribusi pada kemajuan sekolah. Melalui pendekatan *human relations* ini, kepala sekolah dapat menciptakan lingkungan kerja yang positif, memperkuat kinerja guru, dan memajukan tujuan pendidikan secara keseluruhan.

*Human relations* terkesan mudah untuk diterapkan dalam organisasi kecil, namun masih terhadat beberapa kendala yang dihadapi *human relations* dalam upayanya meningkatkan kinerja guru, termasuk kondisi fisik lingkungan kerja yang kurang nyaman, kurangnya perlengkapan dan fasilitas kerja yang memengaruhi efektivitas dan kepuasan kerja karyawan, serta ketidakmampuan karyawan untuk memulai komunikasi dengan pimpinan karena rasa segan. Salah satu masalah yang mungkin terjadi dalam *human relations* kepala sekolah terhadap guru dalam memotivasi kinerja guru adalah kurangnya komunikasi yang efektif dan transparan.

Keterbatasan komunikasi dapat menyebabkan ketidakjelasan mengenai harapan, tujuan, dan peran masing-masing pihak dalam mencapai visi sekolah. Selain itu, kurangnya pengakuan dan apresiasi terhadap upaya guru serta kurangnya dukungan dalam hal pembinaan dan pengembangan profesional dapat merusak motivasi guru. Ketidakmampuan kepala sekolah untuk mendengarkan dan merespons kebutuhan serta masalah yang dihadapi guru juga dapat menyebabkan ketidakpuasan dan frustrasi di antara staf pengajar. Semua ini dapat mengakibatkan menurunnya kinerja guru dan mengganggu pencapaian tujuan pendidikan sekolah secara keseluruhan. Oleh karena itu, penting bagi kepala sekolah untuk memperbaiki komunikasi, meningkatkan pengakuan terhadap prestasi guru, dan memberikan dukungan yang tepat untuk memastikan bahwa hubungan antara kepala sekolah dan guru tetap positif dan memotivasi.

Hubungan *human relation* antara guru dan kepala sekolah memiliki dampak yang signifikan terhadap hasil uji kompetensi guru. Sebuah hubungan yang baik dan terbuka antara keduanya dapat menciptakan lingkungan kerja yang mendukung, memotivasi, dan memfasilitasi pertukaran pengetahuan serta pengalaman yang penting untuk pengembangan profesional guru. Kepala sekolah yang memperhatikan kebutuhan guru, memberikan dukungan, dan memfasilitasi pelatihan serta pengembangan diri akan meningkatkan kualitas pengajaran dan hasil uji kompetensi guru secara keseluruhan. Sebaliknya, ketidakharmonisan atau ketegangan antara guru dan kepala sekolah dapat menghambat kolaborasi, motivasi, dan pertumbuhan profesional, yang kemungkinan akan berdampak negatif pada hasil uji kompetensi guru. Oleh karena itu, penting bagi kedua belah pihak untuk membangun dan memelihara hubungan yang saling mendukung dan memperkuat agar dapat mencapai hasil uji kompetensi guru yang optimal.

Pada tahun 2019 data menunjukkan bahwa urutan Sulawesi Selatan semakin menurun ke urutan 19 dari 34 provinsi di Indonesia dengan nilai rata-rata 52,55, untuk kabupaten Sinjai nilai rata-rata UKG-nya yaitu 51,69. Data tersebut menunjukkan bahwa pada tahun 2019 masih kurang maksimalnya kinerja guru yang akan berdampak pada kualitas pendidikan karena guru memiliki tugas utama untuk mendidik, mengajar, membimbing, mengarahkan, melatih, menilai dan mengevaluasi peserta didik.<sup>4</sup> Berbeda dengan hasil

---

<sup>4</sup>Andi. "Pengaruh Kepemimpinan Kepala Sekolah dan Profesionalisme Guru Terhadap Kinerja Guru SMA di Kabupaten Sinjai." *Jurnal Pengembangan pendidikan dan Pembelajaran* (2024): 10-19.



penelitian secara khusus yang dilakukan pada tahun 2023 terakhir oleh Torro, Yusriani dan Idrus yang menunjukkan bahwa kompetensi guru terhadap keaktifan belajar siswa pada kurikulum merdeka di SMA Kec. Sinjai Utara Kab. Sinjai menunjukkan bahwa adaptasi, pencapaian tujuan, integrasi, dan pemeliharaan pola terjalin dengan rapih dalam satu kesatuan sistem belajar. Perubahan sosial kemasyarakatan menyebabkan pola belajar peserta didik menjadi berubah. Namun, dengan adanya kompetensi guru yang memadai dan didukung oleh kurikulum yang senantiasa dapat beradaptasi dengan kondisi perubahan sehingga menunjukkan peningkatan keaktifan belajar siswa.<sup>5</sup> Berdasarkan kedua data tersebut, perbandingan data antara tahun 2019 dan 2023, terjadi peningkatan signifikan dalam kompetensi dan kinerja guru di Kabupaten Sinjai dari tahun 2019 hingga 2023, yang berdampak positif pada proses pembelajaran dan kualitas pendidikan di wilayah tersebut.

Observasi awal Astiana (2021) di Kabupaten Sinjai menemukan bahwa guru cenderung masih kebingungan dalam merencanakan proses pembelajaran dikarenakan ketidaktahuan atau ketidak-pahaman guru dalam memahami tujuan dan strategi dari pihak sekolah dalam proses kegiatan belajar mengajar. Dengan demikian, maka secara tidak langsung akan berpengaruh kepada tingkat kinerja dari seorang guru. Guru akan cenderung

---

<sup>5</sup>Torro, Supriadi, Yusriani dan Idham Irwansyah Idrus. "Pengaruh Kompetensi Guru Terhadap Keaktifan Belajar Siswa pada Kurikulum Merdeka di SMA Kec. Sinjai Utara Kab. Sinjai." *Jurusan Sejarah, Sosiologi dan Perpustakaan*, 5(2) (2023): 158-164.

merasa tidak puas dalam mengajar jika tingkat pemahaman seorang guru tidak sesuai dengan harapan.<sup>6</sup>

Masalah hubungan manusia antara guru dan kepala sekolah di sekolah tersebut dapat tercermin dari ketidaktahuan atau ketidakpahaman guru dalam memahami tujuan dan strategi sekolah dalam proses pembelajaran. Kurangnya komunikasi yang jelas dan terbuka antara kepala sekolah dan guru mungkin menjadi penyebab utama masalah ini. Ketika guru merasa tidak memahami dengan baik tujuan dan strategi sekolah, ini dapat menyebabkan ketidakpuasan dalam mengajar dan pada gilirannya, berdampak pada tingkat kinerja guru secara keseluruhan. Oleh karena itu, penting bagi kepala sekolah untuk meningkatkan komunikasi dan transparansi, serta memberikan arahan yang jelas kepada guru tentang tujuan dan strategi sekolah dalam pendidikan, sehingga dapat meningkatkan pemahaman dan motivasi guru dalam menjalankan tugas mereka.

Sedangkan di SMA Negeri 9 Sinjai, peneliti yang berbeda menunjukkan hasil penelitian bahwa guru telah melaksanakan tugasnya seperti mengajar, mendidik, dan membimbing. Namun, sekolah perlu melakukan peninjauan prosedur kerja untuk mengetahui prosedur telah mendatangkan hasil yang diharapkan. Jika tidak mendapatkan hasil yang diharapkan maka prosedur itu harus diganti dengan yang lebih baik, hal tersebut dikarenakan hasil penelitian juga menunjukkan bahwa profesionalisme guru di SMA Negeri 9 Sinjai berada

---

<sup>6</sup>Astiana. *Pengaruh Motivasi Terhadap Kinerja Guru pada Masa Pandemi Covid-19 di SMK Negeri 3 Sinjai* (Skripsi: Universitas Islam Negeri Alauddin Makassar, 2021), h.8-9

pada predikat sedang atau cukup dengan persentase 49%.<sup>7</sup> Penelitian ini dilakukan di SMA Negeri 9 Sinjai karena sekolah ini merupakan sekolah favorit di daerahnya dan memiliki prestasi yang menonjol di berbagai bidang, seperti akademik, olahraga, dan ekstrakurikuler, dengan murid-murid yang sering memenangkan berbagai perlombaan. Meskipun demikian, hasil penelitian sebelumnya menunjukkan bahwa meskipun para guru telah melaksanakan tugas mereka dengan baik dalam mengajar, mendidik, dan membimbing, profesionalisme mereka masih berada pada tingkat sedang atau cukup, dengan persentase 49%. Oleh karena itu, penting untuk meninjau prosedur kerja yang ada untuk memastikan apakah sudah efektif atau perlu diperbaiki guna meningkatkan kinerja guru.

Berdasarkan uraian tersebut, hubungan profesionalisme antara guru dan kepala sekolah adalah landasan penting dalam meningkatkan kualitas pendidikan. Kepala sekolah yang memahami pentingnya *human relations* akan mampu memberikan motivasi yang kuat kepada guru melalui pendekatan yang empatik dan mendukung. Dengan memberikan pengakuan atas kontribusi dan prestasi mereka, membangun komunikasi yang terbuka, serta memberikan dukungan dalam pengembangan profesionalisme, kepala sekolah dapat memicu motivasi intrinsik guru untuk terus meningkatkan kinerja mereka. Dengan demikian, hubungan yang positif antara guru dan kepala sekolah menjadi kunci dalam menciptakan lingkungan belajar yang dinamis

---

<sup>7</sup>Sriwahyuni. *Pengaruh profesionalisme guru terhadap kepuasan belajar peserta didik di SMA Negeri 9 Sinjai* (Skripsi: Universitas Islam Negeri Alauddin Makassar, 2018), h.8

dan berkualitas. Hal inilah yang menjadi latar belakang penulis tertarik untuk melakukan penelitian dengan judul "***Human Relations Kepala Sekolah dalam Memotivasi Kinerja Guru di SMA Negeri 9 Sinjai***".

### ***B. Fokus Penelitian dan Deskripsi Fokus***

#### **1. Fokus Penelitian**

Penelitian ini akan berfokus pada *human relations* antara Kepala Sekolah dan Guru dan bagaimana peran dan strategi Kepala Sekolah dalam meningkatkan motivasi guru yang mendorong kinerjanya.

#### **2. Deskripsi Fokus**

Penelitian ini bertujuan untuk menyelidiki dinamika hubungan antara Kepala Sekolah dan Guru, dengan fokus khusus pada aspek *human relations*. Penelitian ini akan mengeksplorasi peran dan strategi yang diadopsi oleh Kepala Sekolah dalam meningkatkan motivasi para guru, yang diharapkan akan memicu peningkatan kinerja mereka. Dengan memahami faktor-faktor yang memengaruhi motivasi guru dan peran kepemimpinan dalam mengelolanya, penelitian ini berupaya untuk memberikan wawasan yang mendalam bagi praktisi pendidikan dan pengambil kebijakan untuk meningkatkan lingkungan belajar yang produktif.

### ***C. Rumusan Masalah***

Berdasarkan uraian latar belakang, adapun rumusan masalah dalam penelitian ini adalah sebagai berikut:

1. Bagaimana penerapan prinsip *human relations* kepala sekolah dalam memotivasi kinerja guru di SMA Negeri 9 Sinjai?

2. Faktor-faktor apa saja yang mendukung kepala sekolah dalam menerapkan prinsip *human relations* untuk memotivasi kinerja guru di SMA Negeri 9 Sinjai?

#### **D. Kajian Pustaka**

Penelitian yang akan dilakukan dengan judul "*Human Relations* Kepala Sekolah dalam Memotivasi Kinerja Guru di SMA Negeri 9 Sinjai" memiliki persamaan dengan beberapa penelitian terdahulu dalam hal mengkaji aspek *human relations* sebagai faktor penting dalam meningkatkan kinerja individu. Penelitian Syahrudin, Sari, & Menungsa (2024), Ramadhani, Harahap, & Susanti (2023), dan Manik & Sari (2023) semuanya membahas bagaimana *human relations* dapat digunakan untuk memotivasi dan meningkatkan kinerja pegawai atau pekerja dalam berbagai konteks, termasuk pemerintahan dan industri perhotelan. Selain itu, penelitian ini juga relevan dengan penelitian Sodikin, Hendriady, Sauri, & Fathullah (2021) yang mengkaji *human relations* dalam konteks pendidikan, meskipun fokusnya lebih luas mencakup agama, filsafat, psikologi, dan sosial.

Namun, penelitian yang akan dilakukan memiliki perbedaan signifikan dalam hal fokus dan konteks. Penelitian ini secara spesifik memfokuskan pada peran kepala sekolah dalam memotivasi kinerja guru di SMA Negeri 9 Sinjai, berbeda dengan penelitian Syahrudin, Sari, & Menungsa (2024) dan Ramadhani, Harahap, & Susanti (2023) yang berfokus pada pegawai di instansi pemerintah daerah. Selain itu, penelitian ini tidak mengaitkan *Human relations* dengan perspektif agama seperti dalam penelitian Manik & Sari (2023) dan

Sodikin et al. (2021), melainkan lebih terfokus pada aspek manajemen pendidikan dan motivasi kinerja dalam lingkungan sekolah menengah.

Penelitian ini juga berbeda dari penelitian Nurrachamah (2024) yang meneliti strategi komunikasi dalam hubungan interpersonal dan penelitian Supada (2019) yang mengkaji efektivitas human and public relations dalam membangun nilai komunikasi lintas budaya. Konteks dan fokus penelitian yang akan dilakukan lebih spesifik pada hubungan internal dalam sekolah antara kepala sekolah dan guru, serta tidak membahas konteks lintas budaya atau komunikasi yang lebih luas. Demikian pula, penelitian ini berbeda dari penelitian Pasha & Suherman (2017) yang berfokus pada kinerja barista tunanetra di kafe, menunjukkan bahwa penelitian ini memiliki fokus yang unik dan relevan dalam konteks pendidikan sekolah menengah.

**Tabel 1.1 Penelitian Terdahulu**

<b>Nama (Tahun)</b>	<b>Judul</b>	<b>Hasil Penelitian</b>	<b>Persamaan</b>	<b>Perbedaan</b>
Syahrudin, Sari, & Menungsa (2024)	Aspek <i>Human relations</i> Terhadap Kinerja Pegawai pada Kantor Sekretariat Daerah Kabupaten Kolaka Timur. <sup>8</sup>	Hasil penelitian menunjukkan bahwa aspek motivasi dalam <i>human relation</i> pimpinan yang meliputi pemberian gaji/upah, promosi jabatan, fasilitas kerja dan pemberian hadiah/bonus	Keduanya mengkaji aspek <i>Human relations</i> dalam konteks meningkatkan kinerja pegawai atau tenaga pendidik.	Penelitian tersebut fokus pada kinerja pegawai di kantor Sekretariat Daerah Kabupaten Kolaka Timur, bukan di lingkungan pendidikan seperti penelitian ini.

<sup>8</sup>Syahrudin, Paramitha Purwita Sari dan Abdul Sarlan Menungsa. "Aspek *Human relations* Terhadap Kinerja Pegawai pada Kantor Sekretariat Daerah Kabupaten Kolaka Timur." *Jurnal Ilmiah Ilmu Sosial dan Pendidikan*, 2(1) (2024): 31-43.

		<p>belum berhasil mengangkat disiplin kerja pegawai. Hubungan yang terjadi antara aspek motivasi pimpinan dengan peningkatan disiplin kerja baik kehadiran, tidak berjalan efektif yang dapat dilihat dari cara berpakaian kedinasan dan hasil kerja. Terdapat faktor pendukung berhasilnya motivasi pimpinan terhadap disiplin kerja pegawai Kantor Kantor Sekretariat Daerah Kabupaten Kolaka Timur yakni lingkungan kerja, dan sosialisasi.</p>		
Nurrachamah (2024)	Analisis Strategi Komunikasi Dalam Membangun Hubungan Interperson	Hasil penelitian menunjukkan bahwa strategi komunikasi yang efektif dapat	Keduanya mencakup aspek hubungan antarindividu atau interpersonal	Penelitian tersebut berkaitan dengan analisis strategi komunikasi

	al Yang Efektif. <sup>9</sup>	membantu individu dalam membangun hubungan interpersonal yang efektif, terdapat beberapa strategi komunikasi yang efektif dalam membangun hubungan interpersonal, yaitu komunikasi yang terbuka dan jujur, komunikasi yang empatik, komunikasi yang aktif dan komunikasi yang positif.	, meskipun dalam konteks yang berbeda.	dalam membangun hubungan interpersonal yang efektif, sedangkan penelitian ini lebih menekankan pada motivasi kinerja guru.
Ramadhani, Harahap, & Susanti (2023)	Fungsi <i>Human relations</i> dalam Meningkatkan Kinerja Pimpinan dan Pegawai di Kantor Dinas Kependudukan dan Catatan Sipil	Hasil penelitian ini menjelaskan bahwa fungsi <i>Human relation</i> dan Motivasi Kerja dapat meningkatkan kinerja pimpinan dan pegawai dengan cara pemimpin memberikan motivasi kepada	Keduanya meneliti fungsi <i>Human relations</i> dalam meningkatkan kinerja, baik kinerja guru maupun kinerja pegawai.	Penelitian tersebut memfokuskan pada kinerja pimpinan dan pegawai di kantor Dinas Kependudukan dan Catatan Sipil Kota Medan, sedangkan penelitian ini lingkungan sekolah.

<sup>9</sup>Nurrachamah, Sitti. "Analisis Strategi Komunikasi Dalam Membangun Hubungan Interpersonal Yang Efektif." *Jurnal Inovasi Global*, 2(2) (2024).



	Kota Medan. <sup>10</sup>	pegawai, menerapkan <i>Human relation</i> didalam kantor, memberikan reward atau penghargaan kepada pegawai yang kinerjanya bagus dan yang terakhir saling bekerja sama dalam menyelesaikan tugas di kantor.		
Manik & Sari (2023)	Pengaruh <i>Human relation</i> Islami Terhadap Kepuasan Kerja Pada Hotel Natama. <sup>11</sup>	Hasil penelitian ini menunjukkan bahwa hubungan manusia dalam Islam memiliki pengaruh terhadap kepuasan kerja dalam Islam. Dari hasil uji analisis hubungan manusia dalam Islam, terlihat bahwa hal tersebut memberikan dampak positif terhadap kepuasan kerja	Keduanya membahas aspek <i>Human relations</i> dalam konteks kinerja dan kepuasan kerja.	Penelitian tersebut lebih menitikberatkan pada hubungan manusia dalam perspektif Islam dan kepuasan kerja di Hotel Natama, sedangkan penelitian ini tidak mengaitkan agama secara spesifik jika ditinjau dari segi judul penelitian.

<sup>10</sup>Ramadhani, Siti, Nursapia Harahap dan Neila Susanti. "Fungsi *Human relations* dalam Meningkatkan Kinerja Pimpinan dan Pegawai di Kantor Dinas Kependudukan dan Catatan Sipil Kota Medan." *Jurnal Ilmu Sosial*, 2(5) (2023): 1739-1746.

<sup>11</sup>Manik, Umar Ma'ruf dan Maya Sari. "Pengaruh *Human relation* Islami Terhadap Kepuasan Kerja Pada Hotel Natama." *Jurnal AKMAMI (Akutansi, Manajemen, Ekonomi)*, 4(2) (2023): 100-107.

		dalam Islam. Hal ini didukung oleh hasil yang diperoleh berdasarkan pengujian hipotesis, dengan nilai signifikansi sebesar 64,3% dan sisanya sebesar 35,7% dipengaruhi oleh variabel lain yang tidak diteliti dalam penelitian ini.		
Sodikin, Hendriady, Sauri, & Fathullah (2021)	Komunikasi dan <i>Human relation</i> Pemimpin Pendidikan Berbasis Agama, Filsafat, Psikologi dan Sosial. <sup>12</sup>	Dalam perspektif agama, komunikasi dan hubungan antar manusia merupakan nilai-nilai yang diatur. Proses komunikasi dan hubungan antar manusia telah menjadi contoh dalam Al-Quran dan dipraktikkan secara langsung oleh Nabi Muhammad SAW. Al-Quran dan Hadits Nabi SAW banyak	Keduanya membahas aspek <i>Human relations</i> dalam konteks pendidikan, meskipun dengan fokus yang berbeda.	Penelitian tersebut fokus pada komunikasi dan <i>Human relations</i> pemimpin pendidikan berbasis agama, filsafat, psikologi, dan sosial, sementara penelitian ini lebih spesifik pada kepala sekolah di SMA negeri.

<sup>12</sup>Sodikin, Oo, et al. "Komunikasi dan *Human relation* Pemimpin Pendidikan Berbasis Agama, Filsafat, Psikologi dan Sosial." *Jurnal Ilmiah Ilmu-ilmuKeislaman*, 5(1) (2021): 14-31.

		<p>membahas mengenai komunikasi dan hubungan antar manusia secara umum maupun secara detail. Bahkan, Al-Quran dan Hadits memberikan petunjuk tentang pentingnya etika dalam komunikasi dan hubungan antar manusia dalam kehidupan, baik sebagai individu maupun sebagai pemimpin</p>		
Supada (2019)	Efektivitas Human adn Public Relation dalam Membangun Nilai Komunikasi Lintas Budaya. <sup>13</sup>	<p>Penelitian ini menunjukkan bahwa dalam penerapannya, kehidupan manusia selalu dihadapkan pada berbagai fenomena pluralitas dalam bentuk perbedaan warna kulit, pluralitas etnis, pluralitas agama, dan pluralitas</p>	<p>Keduanya mempertimbangkan pentingnya hubungan antarindividu dalam lingkungan kerja atau pendidikan.</p>	<p>Penelitian tersebut mengkaji efektivitas human dan public relation dalam konteks membangun nilai komunikasi lintas budaya, sedangkan penelitian ini berkaitan dengan</p>

<sup>13</sup>Supada, Wayan. "Efektivitas Human adn Public Relation dalam Membangun Nilai Komunikasi Lintas Budaya." *Maha Widya Duta*, 3(1) (2019): 95-98.

		<p>bahasa. Dengan pluralitas ini seringkali menjadi pemicu konflik. Semakin baik dan efektif pola pengelolaan hubungan ini, semakin baik pula dalam memediasi hubungan lintas budaya yang terjadi sehingga menghasilkan nilai bersama yang terbangun.</p>		<p>kepala sekolah dalam memotivasi kinerja guru.</p>
<p>Pasha &amp; Suherman (2017)</p>	<p>Implementasi <i>Human relations</i> dalam Meningkatkan Kinerja Profesional Barista Tunanetra. 14</p>	<p>Temuan penelitian menunjukkan bahwa manajer Café More terlibat dalam kegiatan <i>Human relations</i> seperti memberikan motivasi, dukungan, dan menunjukkan sikap positif kepada barista. Secara keseluruhan, barista merasa gembira dan</p>	<p>Keduanya meneliti pengaruh <i>Human relations</i> terhadap kinerja profesional, meskipun dalam konteks yang berbeda.</p>	<p>Penelitian tersebut berfokus pada implementasi <i>Human relations</i> dalam meningkatkan kinerja barista tunanetra di kafe, sedangkan penelitian ini lebih berkaitan dengan kinerja guru</p>

<sup>14</sup>Pasha, Nabila Indira dan Maman Suherman. "Implementasi *Human relations* dalam Meningkatkan Kinerja Profesional Barista Tunanetra." *Prosiding Hubungan Masyarakat* [\(2017\): 25186.](http://dx.doi.org/10(v7i1))

		puas dengan pekerjaannya meskipun beberapa masalah seperti kurangnya transparansi masih ada.		di SMA negeri.
--	--	--	--	----------------

Ket: Berdasarkan hasil olah data peneliti (2024)

### ***E. Tujuan dan Kegunaan Penelitian***

#### **1. Tujuan Penelitian**

Sejalan dengan rumusan masalah, adapun tujuan penelitian ini adalah untuk mengetahui:

- a. Penerapan prinsip *human relations* kepala sekolah dalam memotivasi kinerja guru di SMA Negeri 9 Sinjai.
- b. Faktor-faktor yang mendukung kepala sekolah dalam menerapkan *Human relations* untuk memotivasi kinerja guru di SMA Negeri 9 Sinjai.

#### **2. Kegunaan Penelitian**

Penelitian ini diharapkan dapat memberikan nilai guna berdasarkan aspek sebagai berikut:

##### **1. Teoritis**

- a. Kontribusi terhadap teori: Penelitian ini dapat memberikan kontribusi terhadap pengembangan teori tentang peran *human relations* kepala sekolah dalam memotivasi kinerja guru. Ini akan membantu memperluas pemahaman tentang bagaimana faktor-faktor hubungan manusia di sekolah memengaruhi kinerja guru.

- b. Penelitian lanjutan: Hasil penelitian ini dapat menjadi dasar untuk penelitian lebih lanjut dalam bidang *human relations* di lingkungan pendidikan, yang dapat menyumbangkan pengetahuan tambahan dan pemahaman yang lebih dalam.

## 2. Praktis

- a. Panduan manajerial: Temuan penelitian ini dapat menjadi panduan bagi kepala sekolah dan administrator sekolah dalam memperbaiki praktik manajemen sumber daya manusia, khususnya dalam memotivasi kinerja guru melalui hubungan manusia yang baik.
- b. Pengembangan kebijakan sekolah: Penelitian ini dapat memberikan dasar bagi pengembangan kebijakan sekolah yang lebih efektif dalam mendukung dan memotivasi staf pengajar. Hal ini dapat mencakup pengembangan program pelatihan dan pembinaan untuk kepala sekolah dalam mengelola hubungan manusia di sekolah.
- c. Peningkatan kinerja guru: Dengan pemahaman yang lebih baik tentang peran *human relations* kepala sekolah, sekolah dapat meningkatkan efektivitas kepemimpinan mereka dalam memotivasi dan mendukung kinerja guru. Ini dapat mengarah pada peningkatan kualitas pendidikan secara keseluruhan di SMA Negeri 9 Sinjai.

## BAB II

### TINJAUAN TEORETIS

#### *A. Human Relations*

##### **1. Pengertian *Human Relations***

Pengertian *human relations* dapat dipahami dari perspektif dua tokoh utama dalam bidang ini, Elton Mayo dan Abraham Maslow. Elton Mayo, seorang psikolog dan sosiolog, memperkenalkan konsep *human relations* melalui eksperimen Hawthorne Studies pada tahun 1930-an. Dalam bukunya yang berjudul "The Human Problems of an Industrial Civilization" (1933), Mayo menekankan pentingnya memperhatikan aspek manusia dalam lingkungan kerja. Baginya, *human relations* mengacu pada hubungan antara karyawan dan manajemen, serta bagaimana interaksi ini memengaruhi produktivitas dan kepuasan kerja. Menurut Mayo, memperhatikan aspek psikologis dan sosial karyawan akan meningkatkan motivasi dan kinerja mereka di tempat kerja.<sup>1</sup>

Di sisi lain, Abraham Maslow, seorang psikolog terkenal, membawa kontribusi signifikan dalam pemahaman *human relations* melalui Hierarki Kebutuhan. Dalam bukunya yang terkenal "Motivation and Personality" (1954), Maslow menekankan pentingnya pemenuhan kebutuhan manusia untuk mencapai potensi penuhnya. Menurut Maslow, *human relations* melibatkan pengakuan dan pemahaman terhadap berbagai kebutuhan

---

<sup>1</sup>Elton Mayo. *The Human Problems of an Industrial Civilization* (London: Routledge, 1933), h.215

manusia, mulai dari kebutuhan fisik hingga kebutuhan psikologis yang lebih tinggi seperti rasa hormat dan aktualisasi diri. Dalam konteks organisasi, pemahaman ini menuntut manajemen untuk menciptakan lingkungan kerja yang mendukung pemenuhan kebutuhan karyawan, yang pada gilirannya akan meningkatkan kesejahteraan dan kinerja mereka.<sup>1</sup>

*Human relations* adalah konsep yang menekankan pentingnya hubungan antar manusia dalam lingkungan kerja untuk mencapai efektivitas organisasi dan meningkatkan kinerja individu. *Human relations* berfokus pada bagaimana manajer dapat memotivasi pekerja melalui hubungan interpersonal yang positif, komunikasi yang efektif, dan lingkungan kerja yang mendukung. Robbins dan Judge menyoroti bahwa ketika karyawan merasa dihargai dan didukung oleh manajemen, mereka cenderung lebih termotivasi dan produktif.<sup>2</sup>

Elton Mayo, seorang tokoh utama dalam pengembangan teori *human relations*, juga menekankan pentingnya hubungan sosial di tempat kerja. Melalui serangkaian eksperimen yang dikenal sebagai Studi Hawthorne pada tahun 1920-an dan 1930-an, Mayo menemukan bahwa perhatian manajer terhadap karyawan dan interaksi sosial antar karyawan dapat meningkatkan produktivitas. Mayo menyimpulkan bahwa faktor-faktor sosial dan psikologis lebih signifikan dalam menentukan produktivitas karyawan dibandingkan

---

<sup>1</sup>Abraham H Mashlow. *Motivation and Personality*. (Harper & Row, Publisher, 1954), h.316.

<sup>2</sup>Robbins, S. P., & Judge, T. A. *Organizational Behavior* (16th ed.). (Pearson, Boston,2015). h. 201



dengan kondisi fisik kerja. Teori ini menekankan bahwa *human relations* yang baik dapat menciptakan lingkungan kerja yang lebih harmonis dan produktif.<sup>3</sup>

Secara keseluruhan, pemahaman tentang *human relations* yang dikemukakan oleh Mayo dan Maslow menekankan pentingnya memperhatikan aspek manusia dalam konteks kerja. Baik melalui pendekatan eksperimental seperti yang diajukan oleh Mayo dalam Hawthorne Studies, maupun melalui teori motivasi seperti yang dikembangkan oleh Maslow, keduanya menyoroti perlunya memahami kebutuhan, motivasi, dan dinamika hubungan antarmanusia di tempat kerja untuk meningkatkan produktivitas dan kesejahteraan karyawan.

## **2. Komunikasi dalam *Human Relations***

Dalam konteks *human relations*, komunikasi memainkan peran sentral dalam membangun hubungan yang sehat dan produktif antara individu-individu di lingkungan kerja. Salah satu tokoh yang memperjuangkan pentingnya komunikasi dalam hubungan manusiawi adalah Dale Carnegie, yang karya-karyanya terus relevan hingga saat ini. Dalam bukunya yang terkenal "How to Win Friends and Influence People" (1936), Carnegie menyoroti kekuatan komunikasi yang efektif dalam membangun hubungan yang kuat. Ia menekankan pentingnya mendengarkan dengan empati,

---

<sup>3</sup>Mayo, E. *The Social Problems of an Industrial Civilization*. (Routledge. London. 2015). h.178

berbicara dengan jujur dan memperhatikan kepentingan orang lain untuk menciptakan ikatan yang positif dan berkelanjutan.<sup>4</sup>

Selain itu, Deborah Tannen, seorang ahli linguistik terkenal, juga menyumbangkan pemikiran penting tentang komunikasi dalam hubungan manusiawi. Dalam bukunya yang terbaru "You're the Only One I Can Tell: Inside the Language of Women's Friendships" (2017), Tannen mengeksplorasi dinamika komunikasi dalam persahabatan wanita dan implikasinya dalam hubungan manusiawi secara umum. Ia menyoroti pentingnya pemahaman terhadap gaya komunikasi yang berbeda dan kesadaran akan perbedaan persepsi dalam menciptakan hubungan yang kokoh. Dengan pemahaman ini, individu dapat lebih baik membangun koneksi yang lebih dalam dan memperkuat ikatan interpersonal.<sup>5</sup>

Baik Carnegie maupun Tannen menunjukkan bahwa komunikasi yang efektif adalah fondasi dari *human relations* yang sukses. Dengan mendengarkan dengan empati, berbicara dengan jujur, dan memahami gaya komunikasi yang berbeda, individu dapat membangun hubungan yang kuat, penuh empati, dan berkelanjutan di lingkungan kerja maupun dalam kehidupan pribadi mereka. Dalam era modern ini, di mana teknologi terus berkembang dan hubungan antarmanusia semakin kompleks, pemahaman

---

<sup>4</sup>Dale Carnegie. *How to Win Friends and Influence People* (New York: Simon and Schuster, 1936), h.113.

<sup>5</sup>Deborah Tannen. *You're the Only One I Can Tell: Inside the Language of Women's Friendships* (Ballantine Books, 2017), h.100.

akan pentingnya komunikasi yang efektif menjadi semakin krusial untuk mencapai kesuksesan dan kesejahteraan bersama.

### **3. Prinsip-Prinsip *Human Relations***

Dalam buku "*Organizational Behavior*" oleh Stephen P. Robbins dan Timothy A. Judge (2015), prinsip *human relations* menekankan pentingnya interaksi dan hubungan interpersonal dalam organisasi. Salah satu prinsip utama adalah komunikasi yang efektif. Robbins dan Judge menjelaskan bahwa komunikasi yang terbuka, jujur, dan dua arah antara manajer dan karyawan sangat penting untuk membangun kepercayaan dan memahami kebutuhan serta harapan masing-masing pihak. Komunikasi yang baik dapat mengurangi konflik, meningkatkan kolaborasi, dan memastikan bahwa semua anggota tim memiliki informasi yang diperlukan untuk bekerja secara efektif.

Prinsip lainnya adalah pemberian penghargaan dan pengakuan. Robbins dan Judge menyoroti bahwa ketika karyawan merasa dihargai dan diakui atas kontribusi mereka, motivasi dan kepuasan kerja mereka meningkat. Penghargaan tidak selalu harus berbentuk materi; pujian, pengakuan publik, atau kesempatan untuk pengembangan karir juga sangat berharga. Penerapan prinsip ini membantu menciptakan lingkungan kerja yang positif, di mana karyawan merasa dihargai dan termotivasi untuk berkontribusi lebih banyak.

Elton Mayo, dalam bukunya "*The Social Problems of an Industrial Civilization*" (2015), menekankan pentingnya hubungan sosial dan interaksi manusia dalam lingkungan kerja. Salah satu prinsip utama yang diuraikan oleh

Mayo adalah perhatian terhadap kesejahteraan karyawan. Melalui Studi Hawthorne, Mayo menemukan bahwa perhatian yang diberikan oleh manajemen kepada karyawan, seperti menunjukkan minat yang tulus terhadap kesejahteraan mereka, dapat secara signifikan meningkatkan produktivitas dan kepuasan kerja. Mayo menekankan bahwa manajer harus mengembangkan keterampilan interpersonal untuk menciptakan hubungan yang lebih manusiawi dengan karyawan.

Prinsip lain yang diungkapkan Mayo adalah pentingnya kerja sama tim dan dinamika kelompok. Mayo menemukan bahwa hubungan sosial yang baik di antara anggota tim dapat meningkatkan motivasi dan efisiensi kerja. Ia menekankan bahwa manajer harus menciptakan lingkungan kerja yang mendukung kolaborasi dan rasa kebersamaan. Ini termasuk membangun budaya kerja yang inklusif di mana setiap anggota merasa dihargai dan didengar. Prinsip ini menunjukkan bahwa aspek-aspek sosial dan psikologis dari pekerjaan sama pentingnya dengan aspek-aspek teknis dalam mencapai produktivitas yang optimal.

#### **4. Fungsi dan Peran *Human Relations***

Mayo (1933) menguraikan beberapa fungsi dan peran *human relations* dalam konteks organisasi. Pertama, *human relations* membantu dalam memahami dinamika hubungan antara karyawan dan manajemen. Hal ini memungkinkan organisasi untuk mengembangkan strategi yang lebih efektif dalam mengelola sumber daya manusia mereka. Kedua, *human relations* memainkan peran penting dalam meningkatkan kepuasan kerja karyawan,

yang pada gilirannya dapat meningkatkan produktivitas dan kualitas kerja. Dengan memperhatikan kebutuhan dan aspirasi karyawan, manajemen dapat menciptakan lingkungan kerja yang lebih memuaskan dan memotivasi.<sup>6</sup>

Selain itu, tokoh lain yang memberikan kontribusi terhadap pemahaman fungsi dan peran *human relations* adalah Douglas McGregor. Dalam bukunya yang berjudul "The Human Side of Enterprise" (1960), McGregor mengajukan konsep Teori X dan Teori Y tentang motivasi karyawan. Menurutnya, pendekatan manajemen yang berpusat pada Teori X, yang menganggap bahwa karyawan cenderung malas dan menghindari tanggung jawab, tidak sesuai dengan pemahaman *human relations*. Sebaliknya, pendekatan yang berpusat pada Teori Y, yang mengakui potensi dan motivasi intrinsik karyawan, lebih konsisten dengan prinsip-prinsip *human relations*. Dengan menerapkan pendekatan yang berbasis pada kepercayaan dan kerjasama, manajemen dapat menciptakan lingkungan kerja yang mendukung pertumbuhan dan perkembangan karyawan, serta meningkatkan kinerja organisasi secara keseluruhan.<sup>7</sup>

Dengan demikian, dari perspektif tokoh seperti Elton Mayo dan Douglas McGregor, fungsi dan peran *human relations* dalam organisasi meliputi pemahaman dinamika hubungan antara karyawan dan manajemen, peningkatan kepuasan kerja, dan penerapan pendekatan manajemen yang

---

<sup>6</sup>Elton Mayo. *The Human Problems of an Industrial Civilization* (London: Routledge, 1933), h.213.

<sup>7</sup>Douglas McGregor, "The human side of enterprise." *Readings in managerial psychology*, 4(2) (1989): 314-324.

mendukung motivasi intrinsik karyawan. Dengan memperhatikan aspek manusiawi dalam pengelolaan organisasi, *human relations* dapat menjadi landasan untuk menciptakan lingkungan kerja yang lebih produktif, berkelanjutan, dan memuaskan bagi semua pihak yang terlibat.

## **B. Kepemimpinan**

### **1. Pengertian Pemimpin**

Salah satu pandangan tentang pengertian pemimpin dapat ditemukan dalam karya Simon Sinek yang terkenal, "Leaders Eat Last: Why Some Teams Pull Together and Others Don't," yang diterbitkan pada tahun 2014. Sinek mengeksplorasi konsep kepemimpinan berdasarkan prinsip-prinsip biologis dan psikologis. Menurutnya, seorang pemimpin sejati adalah mereka yang mengutamakan kesejahteraan dan keberhasilan timnya di atas kepentingan diri sendiri. Mereka adalah individu yang mampu menciptakan lingkungan yang aman dan dipenuhi kepercayaan, di mana anggota tim merasa didukung dan dihargai. Sinek menekankan bahwa pemimpin sejati bertanggung jawab untuk memastikan bahwa kebutuhan dan keamanan anggota tim terpenuhi, sehingga memungkinkan mereka untuk berkontribusi secara maksimal dan meraih kesuksesan bersama.<sup>8</sup>

Sinek juga menyoroti pentingnya kepemimpinan yang berbasis pada nilai-nilai dan tujuan yang jelas. Pemimpin yang mampu menginspirasi dengan visi yang kuat dan mengkomunikasikan nilai-nilai yang dipegangnya dengan

---

<sup>8</sup>Simon Sinek. *Leaders Eat Last: Why Some Teams Pull Together and Others Don't* (Newyork: Penguin, 2014), h.201

jelas akan mampu membimbing dan memotivasi timnya menuju pencapaian tujuan bersama. Dengan memperkuat ikatan emosional dan memberikan arah yang jelas, pemimpin semacam ini tidak hanya menciptakan kinerja yang optimal dalam organisasi, tetapi juga membangun fondasi yang kokoh untuk pertumbuhan dan keberlanjutan jangka panjang.

## 2. Karakteristik Pemimpin

Karakteristik pemimpin dapat sangat bervariasi tergantung pada konteks dan gaya kepemimpinan yang diadopsi oleh individu tersebut. Namun, beberapa karakteristik umum yang sering dikaitkan dengan pemimpin yang efektif termasuk:<sup>9</sup>

- a. Visi dan Tujuan: Pemimpin yang efektif memiliki visi yang jelas tentang arah yang ingin dicapai oleh organisasi atau timnya. Mereka memiliki tujuan yang terdefinisi dengan baik dan mampu mengkomunikasikan visi ini secara persuasif kepada anggota tim.
- b. Kepemimpinan yang Berorientasi pada Orang: Pemimpin yang sukses mengutamakan kesejahteraan dan kebutuhan anggota timnya. Mereka mendengarkan dengan empati, memberikan dukungan, dan menginspirasi anggota tim untuk mencapai potensi mereka yang penuh.
- c. Integritas: Pemimpin yang efektif berpegang pada prinsip-prinsip moral yang tinggi dan bertindak secara konsisten sesuai dengan nilai-nilai yang

---

<sup>9</sup>Hermanto, Yustinus Budi dan Veronika Agustini Srimulyani. *Kepemimpinan Integratif: Strategi Menumbuhkan Totalitas Kerja dan Perilaku Ekstra-Peran-Teori, Perilaku, dan Aplikasi dalam Penelitian di Organisasi Pendidikan* (Medan: PT. Kanisius, 2020), h.115-117.

mereka pegang. Mereka membangun kepercayaan dengan menjadi teladan yang baik dan menjaga konsistensi antara kata dan tindakan.

- d. **Ketegasan:** Meskipun penting untuk menjadi pendengar yang baik dan memperhatikan kebutuhan tim, pemimpin yang efektif juga harus memiliki ketegasan dalam mengambil keputusan dan mengatasi tantangan. Mereka mampu mengambil inisiatif dan bertindak secara tegas saat diperlukan.
- e. **Keterbukaan terhadap Pembelajaran:** Pemimpin yang efektif selalu terbuka terhadap umpan balik dan berkomitmen untuk terus belajar dan berkembang. Mereka tidak takut untuk mengakui kesalahan mereka dan siap untuk melakukan perubahan yang diperlukan untuk mencapai kesuksesan.
- f. **Keterampilan Komunikasi yang Kuat:** Pemimpin yang efektif mampu berkomunikasi secara efektif dalam berbagai situasi dan dengan berbagai pihak. Mereka memiliki kemampuan untuk menginspirasi, memotivasi, dan membimbing anggota tim dengan cara yang jelas dan persuasif.

Karakteristik-karakteristik ini merupakan beberapa aspek kunci yang sering dikaitkan dengan pemimpin yang sukses. Namun, penting untuk diingat bahwa tidak ada satu ukuran yang cocok untuk semua, dan karakteristik kepemimpinan yang efektif dapat bervariasi tergantung pada konteks dan kebutuhan organisasi atau tim tertentu.

### **3. Kepala Sekolah**

Seorang kepala sekolah merupakan pemimpin utama dalam lingkungan sekolah yang bertanggung jawab atas berbagai aspek yang berkaitan dengan



pengelolaan sekolah, pembelajaran, dan kesejahteraan siswa serta staf. Pengertian kepala sekolah sebagai pemimpin meliputi beberapa aspek utama:<sup>10</sup>

- a. **Visi dan Kepemimpinan Strategis:** Seorang kepala sekolah harus memiliki visi yang jelas tentang arah yang diinginkan untuk sekolah tersebut, serta mampu mengembangkan strategi untuk mencapai visi tersebut. Mereka bertanggung jawab untuk memimpin pengembangan dan implementasi rencana strategis sekolah.
- b. **Manajemen dan Pengelolaan Sekolah:** Kepala sekolah bertanggung jawab atas pengelolaan operasional sehari-hari sekolah, termasuk administrasi, keuangan, sumber daya manusia, dan fasilitas fisik. Mereka harus memastikan bahwa semua aspek sekolah berjalan efisien dan sesuai dengan kebijakan dan prosedur yang telah ditetapkan.
- c. **Pembinaan Karyawan:** Sebagai pemimpin, kepala sekolah bertanggung jawab untuk membina dan mengembangkan staf pengajar dan non-pengajar. Mereka harus memberikan arahan, dukungan, dan umpan balik kepada staf untuk membantu mereka mencapai potensi penuh mereka dan meningkatkan kualitas pengajaran dan pembelajaran.
- d. **Mengelola Hubungan dengan Stakeholder:** Kepala sekolah harus mampu membangun dan menjaga hubungan yang baik dengan berbagai stakeholder sekolah, termasuk siswa, orang tua, staf, dewan sekolah, dan

---

<sup>10</sup>Mulyasa H. Enco. *Manajemen dan kepemimpinan kepala sekolah* (Yogyakarta: Bumi Aksara, 2022), h.23-26.

masyarakat lokal. Hal ini termasuk berkomunikasi secara efektif, mendengarkan kebutuhan dan aspirasi mereka, serta mengelola konflik dan tantangan yang mungkin muncul.

- e. Meningkatkan Kualitas Pembelajaran: Sebagai pemimpin pendidikan, kepala sekolah bertanggung jawab untuk memastikan bahwa kualitas pembelajaran di sekolah terus meningkat. Mereka harus mengawasi implementasi kurikulum, mengevaluasi efektivitas pengajaran, dan mengidentifikasi dan menerapkan praktik terbaik dalam pembelajaran.

Secara keseluruhan, kepala sekolah sebagai pemimpin memiliki peran yang sangat penting dalam menciptakan lingkungan sekolah yang efektif, inklusif, dan berorientasi pada pembelajaran. Mereka harus memimpin dengan visi, keberanian, dan integritas untuk mencapai kesuksesan dan kesejahteraan siswa serta seluruh anggota komunitas sekolah.

### **C. Guru**

Guru adalah individu yang memiliki peran kunci dalam proses pendidikan dan pembelajaran. Mereka tidak hanya bertindak sebagai penyampai pengetahuan dan keterampilan kepada siswa, tetapi juga sebagai mentor, pembimbing, dan inspirator. Guru memiliki tanggung jawab untuk merencanakan, menyusun, dan mengimplementasikan kurikulum yang sesuai dengan kebutuhan dan tingkat perkembangan siswa mereka. Mereka menciptakan lingkungan pembelajaran yang aman, inklusif, dan mendukung,

di mana siswa merasa didorong untuk bertanya, berpikir kritis, dan mengembangkan potensi mereka secara penuh.<sup>11</sup>

Selain itu, guru juga memiliki peran penting dalam membimbing perkembangan moral, sosial, dan emosional siswa mereka. Mereka tidak hanya mengajarkan materi pelajaran, tetapi juga nilai-nilai, etika, dan sikap yang positif. Guru berperan sebagai contoh dan model bagi siswa dalam hal integritas, kerja keras, dan kerjasama. Melalui interaksi harian di kelas, guru membantu membentuk karakter dan kepribadian siswa serta membantu mereka mengembangkan keterampilan interpersonal yang diperlukan untuk sukses dalam kehidupan.

Selain itu, guru juga berperan sebagai fasilitator pembelajaran, memotivasi dan menginspirasi siswa untuk mencapai potensi maksimal mereka. Mereka mengidentifikasi kebutuhan individu siswa dan menggunakan berbagai strategi pengajaran yang sesuai untuk membantu mereka memahami dan menguasai materi pelajaran. Guru juga memberikan umpan balik yang konstruktif dan dukungan kepada siswa dalam perjalanan belajar mereka. Dengan dedikasi, ketekunan, dan cinta terhadap profesi mereka, guru memiliki pengaruh yang besar dalam membentuk masa depan siswa serta masyarakat secara keseluruhan.

---

<sup>11</sup>Abdullah Sani Yahya. *Guru Sebagai Pemimpin* (Jakarta: PTS Professional, 2007), h.40-

## ***D. Motivasi***

### **1. Pengertian Motivasi**

Motivasi adalah dorongan internal yang mendorong individu untuk bertindak dan mencapai tujuan atau kepuasan tertentu. Ini melibatkan kombinasi antara kebutuhan, keinginan, dan harapan yang memotivasi seseorang untuk melakukan tindakan tertentu atau mencapai hasil yang diinginkan. Motivasi bisa berasal dari berbagai sumber, termasuk kebutuhan fisik, sosial, emosional, dan intelektual, serta dorongan intrinsik dan ekstrinsik. Peran utama dari motivasi adalah memberikan energi, fokus, dan ketekunan kepada individu untuk mengatasi hambatan dan mencapai tujuan mereka, baik itu dalam konteks pekerjaan, pendidikan, atau kehidupan pribadi.<sup>12</sup>

### **2. Fungsi Motivasi**

Motivasi memiliki beberapa fungsi penting dalam kehidupan individu maupun dalam konteks organisasi. Diantaranya yaitu:

- a. Motivasi memicu individu untuk bertindak dan mencapai tujuan. Tanpa motivasi, individu cenderung menjadi pasif dan tidak memiliki dorongan untuk berusaha mencapai apa pun.
- b. Motivasi membantu individu untuk mempertahankan tingkat energi dan ketekunan yang tinggi dalam menghadapi hambatan dan rintangan. Ini membantu mereka tetap fokus dan tekun dalam mengejar tujuan mereka.

---

<sup>12</sup>Vince Tebay. *Perilaku Organisasi* (Yogyakarta: Deepublish, 2021), h.35-40

- c. Motivasi berperan dalam meningkatkan kinerja dan produktivitas. Ketika individu merasa termotivasi, mereka cenderung memberikan usaha yang lebih besar dan hasil yang lebih baik dalam melaksanakan tugas dan tanggung jawab mereka.
- d. Motivasi juga berperan dalam meningkatkan kepuasan dan kesejahteraan individu. Ketika seseorang mencapai tujuan yang diinginkan atau memenuhi kebutuhan mereka, mereka cenderung merasa lebih bahagia dan puas dengan kehidupan mereka.

### 3. Motivasi Kerja

Motivasi kerja adalah konsep penting dalam manajemen yang berfokus pada faktor-faktor yang mendorong individu untuk mencapai tujuan dan performa yang diinginkan dalam lingkungan kerja. Menurut Stephen P. Robbins dan Timothy A. Judge dalam buku mereka "Organizational Behavior" (2015), motivasi adalah proses yang memulai, mengarahkan, dan mempertahankan perilaku manusia menuju pencapaian tujuan tertentu. Motivasi kerja melibatkan kekuatan internal dan eksternal yang mendorong seseorang untuk melakukan tindakan tertentu. Robbins dan Judge menekankan bahwa memahami apa yang memotivasi karyawan adalah kunci untuk meningkatkan produktivitas dan kepuasan kerja.<sup>13</sup>

Teori motivasi yang dibahas oleh Robbins dan Judge mencakup beberapa pendekatan utama, seperti Teori Hierarki Kebutuhan Maslow, Teori

---

<sup>13</sup>Robbins, S. P., & Judge, T. A. *Organizational Behavior* (16th ed.). (Pearson. Boston, 2015).

Dua Faktor Herzberg, dan Teori Harapan Vroom. Hierarki Kebutuhan Maslow mengklasifikasikan kebutuhan manusia dalam lima tingkatan, mulai dari kebutuhan fisiologis dasar hingga kebutuhan aktualisasi diri. Menurut Maslow, individu akan termotivasi untuk memenuhi kebutuhan yang lebih tinggi hanya setelah kebutuhan dasar mereka terpenuhi. Di sisi lain, Teori Dua Faktor Herzberg membedakan antara faktor-faktor yang menyebabkan kepuasan (motivators) dan faktor-faktor yang menyebabkan ketidakpuasan (hygiene factors). Herzberg berargumen bahwa untuk meningkatkan motivasi kerja, organisasi harus fokus pada faktor-faktor motivators seperti pengakuan, tanggung jawab, dan peluang untuk pertumbuhan.

Dalam buku "Work Motivation: History, Theory, Research, and Practice" oleh Gary P. Latham (2012), Latham menjelaskan bahwa motivasi kerja juga dipengaruhi oleh tujuan yang jelas dan feedback yang konstruktif. Teori Penetapan Tujuan (Goal-Setting Theory) yang dikembangkan oleh Edwin Locke dan Gary Latham menunjukkan bahwa karyawan yang menetapkan tujuan yang spesifik, menantang, namun dapat dicapai, cenderung memiliki kinerja yang lebih baik. Selain itu, memberikan feedback yang teratur dan konstruktif membantu karyawan memahami seberapa baik mereka dalam mencapai tujuan dan apa yang dapat dilakukan untuk meningkatkan kinerja mereka. Teori ini menekankan pentingnya keterlibatan karyawan dalam proses penetapan tujuan dan pengakuan terhadap pencapaian mereka.<sup>14</sup>

---

<sup>14</sup>Latham, G. P. *Work Motivation: History, Theory, Research, and Practice* (2nd ed.). (Sage Publications. London, 2012).

Motivasi kerja juga berkaitan dengan teori keadilan (Equity Theory) yang dikembangkan oleh J. Stacy Adams. Menurut teori ini, karyawan membandingkan usaha dan hasil mereka dengan orang lain di tempat kerja. Jika mereka merasa bahwa ada ketidakadilan dalam distribusi penghargaan, hal ini dapat menurunkan motivasi dan kinerja mereka. Oleh karena itu, penting bagi manajer untuk memastikan keadilan dalam penghargaan dan pengakuan di tempat kerja.

#### **4. Karakteristik Motivasi**

Karakteristik motivasi mencakup beberapa aspek yang mempengaruhi bagaimana dorongan internal individu muncul dan memengaruhi perilaku seseorang. Adapun karakteristik motivasi adalah sebagai berikut: <sup>15</sup>

- a. Motivasi bersifat individual, artinya setiap individu memiliki dorongan dan kebutuhan yang berbeda yang memotivasi mereka untuk bertindak.
- b. Motivasi dapat bervariasi dalam tingkat intensitasnya, dari motivasi yang rendah hingga tinggi, tergantung pada seberapa kuat dorongan atau keinginan individu tersebut.
- c. Motivasi dapat bersifat dinamis, berubah seiring waktu dan beradaptasi dengan perubahan situasi dan kebutuhan individu.
- d. Motivasi dapat berasal dari berbagai sumber, baik dari dalam diri individu (motivasi intrinsik) maupun dari luar (motivasi ekstrinsik), seperti hadiah atau pengakuan.

---

<sup>15</sup>Vince Tebay. *Perilaku Organisasi* (Yogyakarta: Deepublish, 2021), h.45-47

- e. Motivasi juga dapat memengaruhi orientasi perilaku individu, apakah mereka cenderung mencari kepuasan jangka pendek atau jangka panjang. Dengan memahami karakteristik ini, individu dan organisasi dapat mengembangkan strategi motivasi yang efektif untuk mencapai tujuan mereka.

### ***E. Kinerja***

#### **1. Pengertian Kinerja**

Kinerja merujuk pada hasil atau pencapaian individu, kelompok, atau organisasi dalam melaksanakan tugas-tugasnya sesuai dengan standar yang telah ditetapkan. Pengertian kinerja mencakup berbagai aspek, termasuk produktivitas, efisiensi, kualitas, dan efektivitas dalam melakukan aktivitas atau mencapai tujuan tertentu. Kinerja dapat diukur melalui berbagai metode, seperti pengukuran kuantitatif (misalnya, angka penjualan, tingkat produksi) dan kualitatif (misalnya, kepuasan pelanggan, kualitas produk atau layanan). Kinerja juga dapat dilihat sebagai refleksi dari seberapa baik individu atau organisasi dalam mengoptimalkan sumber daya yang tersedia untuk mencapai hasil yang diinginkan, serta kemampuan mereka dalam menghadapi tantangan dan mengatasi hambatan yang muncul.<sup>16</sup>

Secara lebih luas, kinerja juga mencerminkan kemampuan individu, kelompok, atau organisasi untuk menghasilkan nilai tambah atau kontribusi yang signifikan terhadap tujuan atau misi yang dinyatakan. Kinerja dapat

---

<sup>16</sup>Sri Sundari. *Manajemen Kinerja*. (Universitas Pertahanan RI, 2019), h.13



dilihat sebagai ukuran kesuksesan dan kemajuan, serta menjadi dasar untuk mengevaluasi pencapaian individu atau organisasi dalam mencapai visi mereka. Kinerja yang baik sering kali dikaitkan dengan kepuasan kerja yang tinggi, motivasi yang kuat, dan keterlibatan yang tinggi dari individu atau anggota tim. Oleh karena itu, memahami kinerja secara holistik dapat membantu individu dan organisasi untuk mengidentifikasi area-area yang perlu diperbaiki, mengoptimalkan potensi mereka, dan mencapai hasil yang lebih baik dalam konteks yang beragam dan dinamis.

## **2. Faktor-Faktor yang Mempengaruhi Kinerja**

Ada berbagai faktor yang dapat mempengaruhi kinerja individu, kelompok, atau organisasi. Secara internal dan eksternal diuraikan sebagai berikut.<sup>17</sup>

- a. Faktor internal: Kemampuan, pengetahuan, dan keterampilan individu, dapat memengaruhi seberapa baik seseorang melakukan tugas atau tanggung jawabnya. Faktor kepribadian, seperti motivasi, sikap, dan kepercayaan diri, juga dapat mempengaruhi seberapa efektif individu dalam melakukan pekerjaannya. Selain itu, faktor fisik dan kesehatan, seperti kesehatan fisik dan kesejahteraan mental, juga dapat memengaruhi kinerja seseorang.
- b. Faktor Eksternal: Lingkungan kerja juga memiliki dampak yang signifikan terhadap kinerja. Lingkungan kerja yang mendukung, termasuk budaya

---

<sup>17</sup>Andinna Ananda Yusuff. *Pengaruh Motivasi Kerja, Kemampuan Kerja, dan Kedisiplinan terhadap Kinerja Pegawai* (Jakarta: Penerbit NEM, 2023), h.31-33

organisasi, sistem reward dan pengakuan, dan tingkat dukungan sosial, dapat meningkatkan motivasi dan kinerja individu. Sebaliknya, lingkungan kerja yang tidak kondusif, seperti konflik interpersonal, ketidakpastian peran, dan kurangnya sumber daya, dapat menghambat kinerja dan mengurangi produktivitas. Selain itu, faktor eksternal, seperti kondisi ekonomi, peraturan pemerintah, dan persaingan pasar, juga dapat memengaruhi kinerja organisasi secara keseluruhan. Perubahan dalam faktor-faktor ini dapat mempengaruhi strategi bisnis, kebijakan organisasi, dan persepsi pelanggan, yang pada gilirannya dapat memengaruhi kinerja dan hasil akhir organisasi. Dengan memahami faktor-faktor ini, individu dan organisasi dapat mengidentifikasi area-area yang perlu diperbaiki atau diperbaiki untuk meningkatkan kinerja mereka.

Secara khusus, begitu pula dengan kinerja guru di sekolah dipengaruhi oleh berbagai faktor, baik yang bersifat internal maupun eksternal. Faktor internal meliputi kualifikasi, pengetahuan, keterampilan mengajar, dan motivasi guru. Guru yang memiliki kualifikasi yang memadai, pengetahuan mendalam tentang mata pelajaran yang diajarkannya, dan keterampilan mengajar yang baik cenderung memberikan kinerja yang lebih baik. Selain itu, motivasi yang tinggi untuk mengajar dan membantu siswa belajar juga menjadi faktor penting yang mempengaruhi kinerja guru. Selain faktor internal, faktor lingkungan kerja juga berperan penting dalam memengaruhi kinerja guru di sekolah. Lingkungan kerja yang kondusif, termasuk dukungan dari kepala sekolah dan staf lainnya, sarana dan prasarana yang memadai,

serta budaya sekolah yang mendukung pembelajaran dan kolaborasi, dapat meningkatkan motivasi dan kinerja guru. Sebaliknya, lingkungan kerja yang tidak kondusif, seperti kurangnya dukungan atau konflik di antara staf, dapat menghambat kinerja guru.

Faktor eksternal, seperti kebijakan pendidikan, kurikulum, dan harapan dari orang tua dan masyarakat, juga dapat memengaruhi kinerja guru di sekolah. Perubahan dalam kebijakan pendidikan atau kurikulum dapat mempengaruhi cara guru mengajar dan menilai kinerja mereka. Selain itu, harapan yang tinggi dari orang tua dan masyarakat terhadap kualitas pendidikan juga dapat memberikan tekanan tambahan bagi guru untuk mencapai standar yang tinggi dalam kinerja mereka. Dengan memahami faktor-faktor ini, sekolah dapat mengambil langkah-langkah untuk meningkatkan kinerja guru dan menciptakan lingkungan yang mendukung untuk pembelajaran yang efektif.

### **3. Indikator Penilaian Kinerja**

Penilaian kinerja adalah proses sistematis untuk mengevaluasi kinerja individu, tim, atau organisasi dalam mencapai tujuan dan memenuhi standar yang ditetapkan. Indikator penilaian kinerja adalah kriteria atau metrik yang digunakan untuk mengukur atau menilai sejauh mana tujuan tersebut tercapai. Adapun indikator dalam penilaian kinerja mencakup:<sup>18</sup>

---

<sup>18</sup>Andinna Ananda Yusuff. *Pengaruh Motivasi Kerja, Kemampuan Kerja, dan Kedisiplinan terhadap Kinerja Pegawai* (Jakarta: Penerbit NEM, 2023), h.39-42

- a. Produktivitas: Ini mengacu pada jumlah pekerjaan atau output yang dihasilkan dalam suatu periode waktu tertentu. Indikator ini bisa berupa jumlah produk yang diproduksi, layanan yang disediakan, atau proyek yang diselesaikan.
- b. Kualitas: Indikator ini menilai sejauh mana hasil atau output memenuhi standar atau spesifikasi yang ditetapkan. Kualitas dapat diukur dengan tingkat kepuasan pelanggan, tingkat kesalahan atau cacat, atau tingkat kepatuhan terhadap standar kualitas.
- c. Ketepatan waktu: Ini mengukur sejauh mana tugas atau proyek diselesaikan dalam batas waktu yang ditetapkan. Indikator ini bisa berupa jumlah keterlambatan dalam penyelesaian tugas atau proyek, atau tingkat kepatuhan terhadap jadwal yang ditetapkan.
- d. Inovasi: Indikator ini menilai kemampuan individu atau tim untuk menghasilkan ide-ide baru, menciptakan solusi kreatif, atau memperkenalkan perubahan yang membawa nilai tambah bagi organisasi.
- e. Efisiensi: Ini mengacu pada penggunaan sumber daya secara optimal dalam mencapai tujuan. Indikator ini bisa berupa tingkat penggunaan biaya atau waktu dalam menghasilkan output tertentu.
- f. Keterlibatan dan kepuasan karyawan: Indikator ini menilai sejauh mana karyawan terlibat dalam pekerjaan mereka dan seberapa puas mereka dengan lingkungan kerja dan kondisi kerja.
- g. Keterampilan dan pengembangan: Ini mengukur kemajuan individu dalam mengembangkan keterampilan dan pengetahuan yang diperlukan untuk

mencapai tujuan kerja. Indikator ini bisa berupa tingkat partisipasi dalam pelatihan atau pendidikan, atau tingkat penguasaan kompetensi tertentu.

- h. Keandalan: Ini mengacu pada konsistensi dalam kinerja individu atau tim. Indikator ini bisa berupa tingkat kehadiran, tingkat ketepatan dalam penyelesaian tugas, atau tingkat keandalan dalam memenuhi komitmen.

Indikator penilaian kinerja ini dapat bervariasi tergantung pada tujuan dan konteks spesifik dari evaluasi kinerja yang dilakukan. Penting untuk memilih indikator yang relevan dan dapat diukur secara objektif untuk memastikan bahwa proses penilaian kinerja memberikan gambaran yang akurat tentang pencapaian tujuan dan kontribusi individu atau tim.

#### ***F. Human Relations dalam Tinjauan Islam***

Hubungan antarmanusia (*Human relations*) dalam islam dilihat sebagai aspek penting dalam kehidupan yang harus diatur dengan penuh kasih sayang, hormat, dan keadilan. Pertama-tama, Islam mengajarkan pentingnya persaudaraan universal antara semua manusia, tanpa memandang perbedaan suku, ras, atau kekayaan. Ini tercermin dalam konsep ukhuwah Islamiyah, atau persaudaraan Islam, yang menekankan solidaritas, tolong-menolong, dan saling mencintai antar sesama manusia. Hubungan antarmanusia dalam Islam juga mencakup tanggung jawab sosial, di mana individu memiliki kewajiban untuk membantu sesama manusia yang membutuhkan, termasuk kaum miskin, yatim piatu, dan kaum terpinggirkan.<sup>19</sup>

---

<sup>19</sup>Nurcholish Madjid, *Menuju Persatuan Umat* (Bandung: Mizan, 2012) h. 35

Islam menekankan pentingnya menjaga keadilan dalam hubungan antarmanusia. Keadilan merupakan salah satu prinsip utama dalam ajaran Islam, yang mencakup perlakuan yang adil dan setara terhadap semua individu, tanpa memandang status sosial atau ekonomi. Hal ini ditegaskan dalam Al-Qur'an, di mana Allah memerintahkan kepada umat manusia untuk bertindak adil dan menghindari penindasan terhadap sesama manusia. Dalam konteks hubungan antarmanusia, keadilan mencakup berbagai aspek, mulai dari hukum, ekonomi, hingga hubungan pribadi antara individu.<sup>20</sup>

Dalam Islam, hubungan antarmanusia diatur oleh prinsip-prinsip yang ditegaskan dalam Al-Qur'an dan diperjelas dalam tafsir oleh ulama seperti Quraish Shihab. Salah satu aspek penting dalam hubungan antarmanusia adalah adil dan kasih sayang. Al-Qur'an mengajarkan pentingnya memperlakukan orang lain dengan adil dan berlaku baik kepada mereka, tanpa memandang perbedaan agama, ras, atau latar belakang lainnya. Surah Al-Hujurat (49:13) menekankan bahwa Allah menciptakan manusia dari berbagai suku dan bangsa agar mereka saling mengenal dan berinteraksi dengan harmonis. Dalam tafsir Quraish Shihab, dia menyoroti bahwa hubungan manusia harus didasarkan pada prinsip saling menghormati, bekerja sama, dan menghargai perbedaan untuk mencapai keadilan sosial dan kedamaian.<sup>21</sup>

---

<sup>20</sup>Padila, Cisia, et al. "Nilai-Nilai Pendidikan Islam di Zaman Nabi Muhammad dan Relevansinya dengan Zaman Sekarang." *Jurnal Pendidikan Tambusai*, 8(1) (2024): 341-349.

<sup>21</sup>Quraish Shihab, *Tafsir Al-Misbah: Pesan, Kesan, dan Keserasian Al-Qur'an* (Jakarta: Lentera Hati, 2003), h.645.

Selain itu, Islam juga menekankan pentingnya tolong-menolong dan memperhatikan kebutuhan sesama. Surah Al-Baqarah (2:177) menegaskan bahwa sejati iman itu adalah memberikan kepada orang-orang yang membutuhkan, baik itu berupa harta, waktu, atau tenaga. Kepedulian dan kebaikan kepada sesama adalah bagian integral dari ajaran Islam, dimana setiap muslim diharapkan untuk memperhatikan kebutuhan dan penderitaan orang lain serta memberikan bantuan seoptimal mungkin. Dengan demikian, hubungan antarmanusia dalam Islam bukan hanya tentang interaksi sosial yang positif, tetapi juga tentang tanggung jawab moral untuk membantu meningkatkan kesejahteraan bersama dan menciptakan masyarakat yang adil dan berempati. Dalam hal ini Sayyid Quthb menjelaskan bahwa ayat 177 mengungkapkan pemberian bantuan kepada fakir miskin yang tidak bisa mendapatkan sesuatu untuk menafkahi diri mereka sedang mereka memelihara dan menjaga diri mereka dari meminta-minta atau cara lain yang bisa menghilangkan kemuliaan mereka, maka mereka ini adalah tanggungan ummat islam untuk saling berbagi sesama manusia.<sup>22</sup>

Islam juga mengajarkan pentingnya memelihara hubungan yang baik dengan sesama manusia, termasuk keluarga, tetangga, dan masyarakat secara umum. Islam mendorong sikap saling menghormati, menyayangi, dan memahami satu sama lain. Ini tercermin dalam ajaran tentang akhlak mulia, di mana individu diajarkan untuk bersikap baik, menghormati, dan memaafkan

---

<sup>22</sup>Sayyid Quthb, Tafsir fiizilalil Qur'an, terj. As'ad Yasin, (Jakarta: Gema insani, 2000), 188-189

orang lain, bahkan dalam situasi konflik atau kesulitan. Dengan demikian, Islam memberikan pedoman yang jelas tentang bagaimana memandang dan memperlakukan hubungan antarmanusia dengan penuh kasih sayang, hormat, dan keadilan.

Dalam lingkup kerja, Islam mengajarkan pentingnya menjalin hubungan yang profesional, adil, dan bermartabat antara atasan dan bawahan, serta sesama rekan kerja. Islam mendorong para pekerja untuk menjalankan tugas dan tanggung jawab mereka dengan kejujuran, integritas, dan ketulusan. Prinsip-prinsip seperti keadilan, tolong-menolong, dan saling menghormati harus menjadi landasan dalam setiap interaksi di tempat kerja. Selain itu, Islam juga menekankan pentingnya menjaga keseimbangan antara kehidupan profesional dan spiritual, dengan mendorong pekerja untuk menjalankan tugas-tugas mereka dengan penuh dedikasi sambil tetap menjaga keseimbangan dengan ibadah dan tanggung jawab agama.<sup>23</sup>

Dalam Islam, hubungan antara atasan dan bawahan dalam memotivasi kinerja memiliki fondasi yang kuat dalam prinsip-prinsip kepemimpinan yang adil dan berempati. Atasan dalam Islam diwajibkan untuk memperlakukan bawahannya dengan keadilan, hormat, dan empati. Mereka harus memotivasi bawahan dengan memberikan contoh yang baik dalam perilaku dan kinerja mereka sendiri, serta memberikan dorongan positif dan dukungan kepada bawahan untuk mencapai potensi maksimal mereka. Sebagai pemimpin,

---

<sup>23</sup>Yusuf, Mahmud. *Kesejahteraan Perspektif Islam*. Mataram: Kanhaya Karya Press, 2017, h.134



atasan juga bertanggung jawab untuk mendengarkan dan memahami kebutuhan serta aspirasi bawahan, serta memberikan bimbingan dan dorongan yang sesuai dengan prinsip-prinsip Islam. Dengan menciptakan lingkungan kerja yang penuh kasih sayang dan berorientasi pada kebaikan bersama, atasan dalam Islam dapat memotivasi bawahan mereka untuk bekerja dengan semangat dan dedikasi yang tinggi, dengan tujuan mencapai keberhasilan secara individu dan kolektif sesuai dengan ajaran agama.<sup>24</sup>

Salah satu ayat Al-Qur'an yang mencerminkan pentingnya komunikasi yang baik dari pemimpin untuk memberikan motivasi kepada bawahannya adalah dalam Surah Ali Imran ayat 159:

ط ۞ فَبِمَا رَحْمَةٍ مِّنَ اللَّهِ لِنْتَ لَهُمْ ۗ وَلَوْ كُنْتَ فَظًّا غَلِيظَ الْقَلْبِ لَانْفَضُّوا مِنْ حَوْلِكَ فَاعْفُ عَنْهُمْ وَاسْتَغْفِرْ لَهُمْ وَشَاوِرْهُمْ فِي الْأَمْرِ فَإِذَا عَزَمْتَ فَتَوَكَّلْ عَلَى اللَّهِ ۗ إِنَّ اللَّهَ يُحِبُّ الْمُتَوَكِّلِينَ

Terjemahnya: “Karena itu, disebabkan rahmat dari Allah-lah kamu berlaku lemah lembut terhadap mereka. Sekiranya kamu bersikap keras lagi berhati kasar, tentulah mereka menjauhkan diri dari sekelilingmu. Karena itu maafkanlah mereka, mohonkanlah ampun bagi mereka, dan bermusyawaratlah dengan mereka dalam urusan itu”.

Ayat ini mengajarkan bahwa pemimpin harus bersikap lemah lembut dan penuh kasih sayang terhadap bawahannya, sehingga mereka merasa didukung dan termotivasi untuk bekerja dengan maksimal. Dengan berkomunikasi secara baik dan penuh pengertian, pemimpin dapat membangun hubungan yang harmonis dengan bawahannya, yang pada

---

<sup>24</sup>Yusuf, Mahmud. *Kesejahteraan Perspektif Islam*. Mataram: Kanhaya Karya Press, 2017, hh.108-109

akhirnya akan membawa pada peningkatan kinerja dan produktivitas yang lebih baik. Dalam tafsir Imam al-Qurtubi, ayat Surah Ali Imran (3:159) menekankan pentingnya sikap lemah lembut dan kasih sayang dari seorang pemimpin terhadap bawahannya. Imam al-Qurtubi menegaskan bahwa sikap ini mencerminkan ajaran Islam tentang pentingnya memperlakukan orang lain dengan baik dan adil, terutama bagi seorang pemimpin yang bertanggung jawab atas kesejahteraan bawahannya. Komunikasi yang baik, penuh pengertian, dan penuh kasih sayang merupakan kunci untuk membangun hubungan yang kuat antara pemimpin dan bawahannya, yang pada gilirannya akan mendorong motivasi dan kinerja yang optimal. Dengan memberikan maaf, memohonkan ampun, dan berkonsultasi dalam urusan-urusan penting, seorang pemimpin menunjukkan kemurahan hatinya serta kepeduliannya terhadap keberhasilan dan kesejahteraan bawahannya, yang pada akhirnya akan membawa berkah dan kesuksesan dalam menjalankan tugas-tugasnya.<sup>25</sup>

Selain itu, Salah satu ayat Al-Qur'an yang relevan dengan hubungan antara atasan dan bawahan serta memotivasi kinerja adalah Surah An-Nisa ayat 59:

يَا أَيُّهَا الَّذِينَ آمَنُوا أَطِيعُوا اللَّهَ وَأَطِيعُوا الرَّسُولَ وَأُولَى الْأَمْرِ مِنْكُمْ فَإِنْ تَنَازَعْتُمْ فِي شَيْءٍ فَرُدُّوهُ إِلَى اللَّهِ وَالرَّسُولِ إِنْ كُنْتُمْ تُؤْمِنُونَ بِاللَّهِ وَالْيَوْمِ الْآخِرِ ذَلِكَ خَيْرٌ وَأَحْسَنُ تَأْوِيلًا ﴿٥٩﴾

Terjemahnya: "Hai orang-orang yang beriman, taatilah Allah dan taatilah Rasul (Nya), dan ulil amri di antara kamu. Kemudian jika kamu berlainan pendapat tentang sesuatu, maka kembalikanlah ia kepada Allah (Al-Qur'an) dan Rasul (sunnahnya), jika kamu

<sup>25</sup> Mira Fauziah. "Sifat-Sifat Da'i dalam al-Qur'an." *Jurnal Ilmiah al-Mu'ashirah*, 17(1) (2020): 126-136.

benar-benar beriman kepada Allah dan hari kemudian. Yang demikian itu lebih utama (bagimu) dan lebih baik akibatnya." (QS. An-Nisa: 59)

Ayat ini menegaskan pentingnya ketaatan kepada ulil amri, yaitu orang-orang yang memiliki kekuasaan atau pemimpin di antara umat. Ulil amri di sini dapat merujuk kepada para atasan atau pemimpin dalam konteks kerja atau masyarakat. Para ahli tafsir, seperti Imam Ibn Kathir, menjelaskan bahwa ayat ini menekankan pentingnya taat kepada atasan dan pemimpin, selama perintah mereka tidak bertentangan dengan ajaran Islam. Atasan diharapkan untuk memberikan bimbingan yang benar dan adil kepada bawahannya, sementara bawahan diwajibkan untuk mematuhi perintah atasan mereka dengan asas kepatuhan yang sesuai dengan ajaran Islam.<sup>26</sup>

Dari ayat ini, dapat dipahami bahwa hubungan antara atasan dan bawahan dalam Islam harus didasarkan pada ketaatan, keadilan, dan kerelaan untuk berkonsultasi dalam mengambil keputusan. Hal ini akan menciptakan lingkungan kerja yang harmonis dan produktif, di mana atasan dapat memotivasi bawahan dengan memberikan contoh yang baik dan memberikan arahan yang benar, sementara bawahan memberikan kerja keras dan dedikasi mereka untuk mencapai tujuan bersama. Dijelaskan pula dalam tafsir Jalalain yang disusun oleh Jalaluddin As-Suyuti dan Jalaluddin Al-Mahalli. Dalam tafsir ini, menjelaskan bahwa ayat tersebut menegaskan pentingnya ketaatan kepada ulil amri atau pemimpin, baik dalam hal agama maupun urusan dunia.

---

<sup>26</sup>Srifariyanti dan Afsya Septa Nugraha. "Prinsip Kepemimpinan dalam Perspektif QS. An-Nisa: 58-59." *Jurnal Madaniyah*, 9(1) (2019): 41-61.

Para pemimpin tersebut harus dihormati dan ditaati dalam segala hal yang tidak bertentangan dengan syariat Islam. Dari sudut pandang tafsir Jalalain, hubungan antara atasan dan bawahan harus didasarkan pada ketaatan dan rasa hormat yang tulus. Atasan diharapkan untuk memimpin dengan bijaksana dan adil, sementara bawahan diwajibkan untuk memberikan dukungan dan taat kepada atasan mereka. Ayat ini juga menekankan pentingnya kembali kepada sumber-sumber hukum Islam, yaitu Al-Qur'an dan Sunnah, dalam menyelesaikan perselisihan atau perbedaan pendapat, sehingga menggarisbawahi pentingnya memperhatikan nilai-nilai agama dalam hubungan antara atasan dan bawahan.<sup>27</sup>



---

<sup>27</sup>As-Suyuthi, Jalaluddin Al-Mahalli dan Jalaluddin. *Tafsir Jalalain, terj. Umar Mujtahid*. Jakarta Timur: Ummul Qura, 2017.

## **BAB III**

### **METODOLOGI PENELITIAN**

#### ***A. Etika Penelitian***

Etika dalam penelitian ini ialah peneliti menjaga kehormatan dan privasi bahwa hak privasi dan kehormatan guru serta kepala sekolah dijaga dengan cermat. Informasi yang sensitif atau identitas yang dapat diidentifikasi akan dijaga kerahasiaannya. objek penelitian, baik guru maupun kepala sekolah, memberikan persetujuan sukarela mereka untuk berpartisipasi. Peneliti harus menjaga objektivitas dan integritas dalam mengumpulkan, menganalisis, dan melaporkan data. Hal ini termasuk menghindari bias dan manipulasi dalam interpretasi hasil. Selain itu, hak cipta dan atribusi harus dihormati dalam penelitian, terutama jika ada penggunaan materi atau data dari sumber-sumber eksternal.<sup>1</sup> Dengan mematuhi prinsip-prinsip etika ini, penelitian dapat dilakukan dengan integritas dan memberikan kontribusi yang berharga terhadap pemahaman tentang hubungan manusia di lingkungan pendidikan.

#### ***B. Jenis dan Lokasi Penelitian***

##### **1. Jenis Penelitian**

Jenis penelitian ini adalah penelitian kualitatif deskriptif. Penelitian terapan adalah jenis penelitian yang bertujuan untuk menghasilkan pengetahuan yang dapat diterapkan secara langsung untuk memecahkan

---

<sup>1</sup>Haryono, Cosmas Gatot. *Ragam Metode Penelitian Kualitatif Komunikasi*. Sukabumi: CV Jejak, 2020, h.245

masalah praktis atau meningkatkan keadaan dalam kehidupan nyata. Pendekatan kualitatif deskriptif merupakan pendekatan penelitian yang bertujuan untuk menggambarkan secara detail fenomena yang diamati, tanpa melakukan manipulasi variabel atau hipotesis. Metode ini fokus pada pemahaman mendalam tentang konteks, perilaku, dan persepsi individu atau kelompok.<sup>1</sup>

## **2. Lokasi Penelitian**

Penelitian ini dilakukan di SMA Negeri 9 Sinjai yang beralamat di Mannanti, Kec. Tellu Limpoe, Kabupaten Sinjai, Sulawesi Selatan.

### **1. Sejarah Singkat SMA Negeri 9 Sinjai**

SMA Negeri 9 Sinjai memiliki sejarah yang berawal pada tahun 2006 sebagai kelas jauh dari SMAN 1 Sinjai Selatan. Pada awal berdirinya, sekolah ini dikoordinatori oleh Drs. Saifuddin, M.M. dan berlokasi di SMP Negeri 5 Sinjai, menumpang selama satu semester di sekolah sore. Pada tanggal 12 Januari 2007, sekolah ini akhirnya mendapatkan bangunan sendiri di Jalan Pendidikan No. 10, Kabupaten Sinjai. Pada tahun yang sama, sekolah ini diresmikan sebagai SMAN 1 Tellulimpoe dan Drs. Saifuddin, M.M. diangkat menjadi kepala sekolah, mengakhiri masa sebagai koordinator kelas jauh. Drs. Saifuddin, M.M. memimpin sekolah ini hingga tahun 2011. Setelah itu, kepemimpinan SMA Negeri 9 Sinjai dilanjutkan oleh Plt. Drs. Hasbi hingga bulan Juni 2015, sebelum digantikan oleh Drs. Sunardi, M.Si. Drs. Sunardi, M.Si.

---

<sup>1</sup>Haryono, Cosmas Gatot. *Ragam Metode Penelitian Kualitatif Komunikasi*. Sukabumi: CV Jejak, 2020, h.30

memimpin sekolah ini selama delapan tahun, hingga tahun 2023. Posisinya kemudian digantikan oleh Pak Drs. Juanda, M.M., yang menjabat hingga saat ini. Sejak didirikan, SMA Negeri 9 Sinjai telah mengalami perkembangan signifikan dari sekadar kelas jauh menjadi sekolah yang mandiri dengan fasilitas sendiri. Perubahan kepemimpinan kepala sekolah dari koordinator awal hingga kepala sekolah tetap mencerminkan evolusi sekolah ini dalam menyediakan pendidikan yang berkualitas bagi masyarakat Sinjai Selatan.

## 2. Profil Sekolah

Nama Sekolah : SMA Negeri 9 Sinjai  
 NPSN : 40310371  
 Jenjang Pendidikan : SMA  
 Status Sekolah : Negeri  
 Alamat Sekolah : Jln. Pendidikan No. 10, RT 1 RW 1, Kel. Mannanti, Kec. Tellu Limpoe, Kabupaten Sinjai, Prov. Sulawesi Selatan, Negara Indonesia. Kode Pos 92661  
 Posisi Geografis : -5,2715 Lintang 120,2367 Bujur

## 3. Visi dan Misi Sekolah

Visi : Mewujudkan Pribadi berakhlak mulia yang memiliki kemampuan intelektual dan prestasi di bidang ilmu pengetahuan dan teknologi

Misi :

- 1) Menjelaskan Proses Belajar Mengajar Dan Bimbingan Secara Efektif Untuk Menumbuhkan Dan Mengembangkan Potensi Anak Didik.
- 2) Mendorong Dan Memfasilitasi Siswa Dengan Kegiatan-Kegiatan Bernuansa Keagamaan Dan Budi Pekerti Sehingga Anak Memiliki Akhlak Mulia.
- 3) Membantu Anak Didik Mengembangkan Minat Dan Bakatnya Secara Optimal Melalui Kegiatan Ekstrakurikuler.
- 4) menumbuhkan dan mengembangkan semangat bersaing dan prestasi dalam bidang pengetahuan dan teknologi.

#### 4. Struktur Organisasi

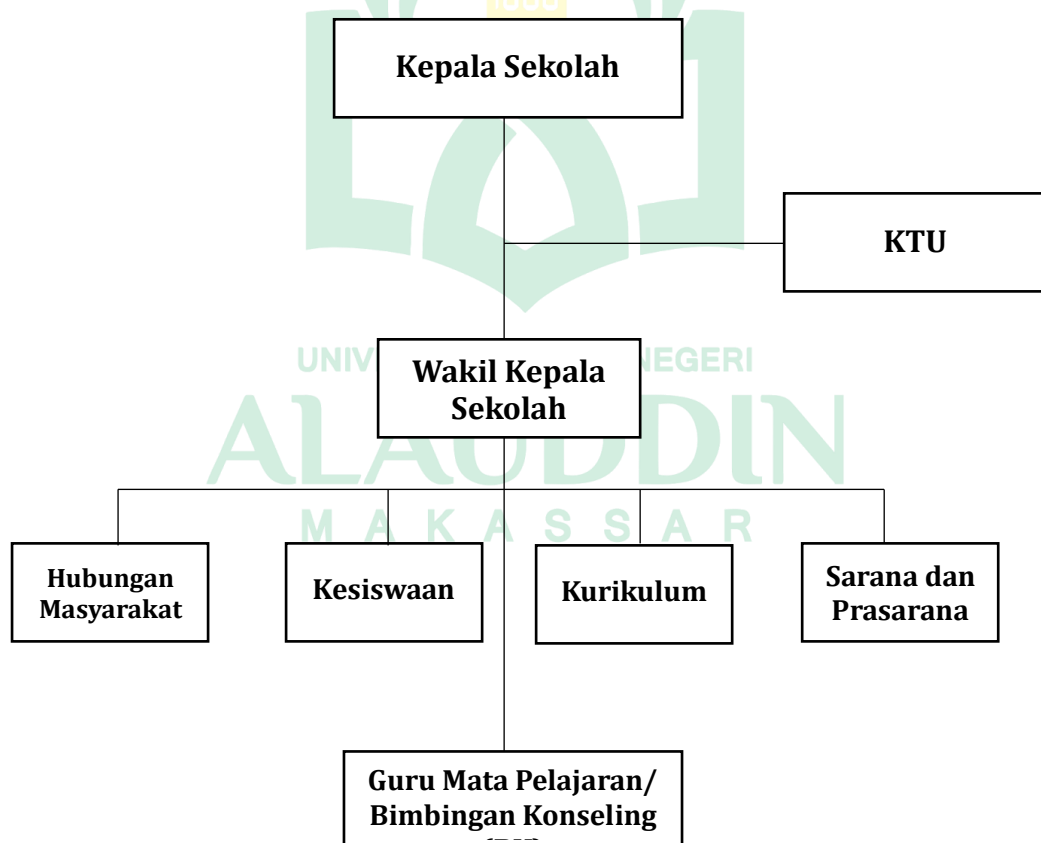

**Gambar 3.1 Struktur Organisasi SMA Negeri 9 Sinjai<sup>2</sup>**

<sup>2</sup>Tata Usaha SMA Negeri 9 Sinjai, 2024.



### **C. Pendekatan Penelitian**

Pendekatan yang digunakan dalam penelitian ini adalah pendekatan ilmu komunikasi, yaitu pendekatan yang diterapkan dengan memahami dan menganalisis cara individu atau kelompok berinteraksi dan bertukar informasi dalam berbagai konteks. Dalam penelitian ini, dinamika hubungan antara kepala sekolah dan guru memfokuskan pada analisis interaksi dan struktur sosial di dalam sekolah dan masyarakat. Penelitian ini menggunakan metode seperti wawancara, observasi, dan analisis dokumen untuk mengeksplorasi bagaimana komunikasi antara pemimpin sekolah dan guru dipengaruhi oleh konteks sosial dan kekuasaan.

### **D. Sumber Data**

Sumber data yang digunakan dalam penelitian ini terdiri atas data primer dan data sekunder. Data primer adalah data yang dikumpulkan langsung oleh peneliti dari sumber pertama, seperti survei, wawancara, observasi, atau eksperimen. Data ini belum pernah dipublikasikan sebelumnya dan dikumpulkan khusus untuk tujuan penelitian tertentu. Data primer yang digunakan dalam penelitian ini adalah hasil survei yang dilakukan langsung kepada kepala sekolah dan guru di lokasi penelitian, serta wawancara yang dilakukan dengan narasumber.<sup>3</sup>

Sedangkan data sekunder adalah data yang sudah ada sebelumnya dan telah dikumpulkan oleh pihak lain untuk tujuan lain. Data sekunder dapat

---

<sup>3</sup>Pahleviannur, Muhammad Rizal. *Metodologi Penelitian Kualitatif*. Surakarta: Pradina Pustaka Grup, 2022, h.8

berupa data yang diterbitkan dalam jurnal ilmiah, laporan pemerintah, basis data online, atau dokumentasi lainnya. Peneliti menggunakan data sekunder untuk menganalisis ulang atau memperoleh wawasan tambahan tentang topik penelitian tanpa perlu melakukan pengumpulan data dari awal. Sehingga, data sekunder dalam penelitian ini adalah literatur atau penelitian sebelumnya yang relevan dengan topik, seperti studi tentang manajemen sekolah, motivasi guru, atau hubungan kepala sekolah dan guru di sekolah-sekolah lain.<sup>4</sup>

#### ***E. Metode Pengumpulan Data***

Metode pengumpulan data yang digunakan dalam penelitian ini terdiri atas:<sup>5</sup>

1. Observasi adalah metode pengumpulan data yang melibatkan pengamatan langsung terhadap fenomena yang diamati. Dalam observasi, peneliti mencatat perilaku, interaksi, atau situasi yang terjadi secara langsung tanpa campur tangan. Observasi dapat dilakukan di lapangan atau dalam konteks alamiah, dan dapat mencakup pengamatan partisipatif atau non-partisipatif, tergantung pada tingkat keterlibatan peneliti dalam situasi yang diamati.
2. Studi pustaka adalah proses mencari, mengumpulkan, dan menganalisis literatur atau sumber-sumber lain yang relevan dengan topik penelitian. Ini melibatkan membaca dan mengevaluasi artikel jurnal, buku, laporan, dan

---

<sup>4</sup>Pahleviannur, Muhammad Rizal. *Metodologi Penelitian Kualitatif*. Surakarta: Pradina Pustaka Grup, 2022, h.12

<sup>5</sup>Haryono, Cosmas Gatot. *Ragam Metode Penelitian Kualitatif Komunikasi*. Sukabumi: CV Jejak, 2020, h.32-34

sumber informasi lainnya yang telah diterbitkan sebelumnya. Tujuan dari studi pustaka adalah untuk memperoleh pemahaman yang mendalam tentang topik penelitian, meninjau penelitian sebelumnya, dan mengidentifikasi kesenjangan pengetahuan yang masih ada.

3. Wawancara adalah metode pengumpulan data yang melibatkan interaksi langsung antara peneliti dan responden untuk mendapatkan informasi secara langsung dari mereka. Wawancara dapat dilakukan secara tatap muka, melalui telepon, atau melalui media komunikasi lainnya. Wawancara dapat terstruktur (dengan daftar pertanyaan yang telah ditentukan sebelumnya), semi-struktur (dengan panduan pertanyaan yang fleksibel), atau tidak terstruktur (di mana percakapan lebih bebas mengalir). Tujuan wawancara adalah untuk mendapatkan wawasan yang mendalam, pemahaman kontekstual, dan pandangan langsung dari responden mengenai topik penelitian. Adapun informan dalam wawancara pada penelitian ini dapat dilihat pada Tabel 3.1.

**Tabel 3.1 Informan dalam Wawancara Penelitian**

No	Nama	Jabatan
1	Drs. Juanda, M.M	Kepala Sekolah
2	Nurhidayat, S.Pd., Gr	Guru/ Tenaga Pengajar
3	Muhammad Aldi, S.Pd., M.M	Guru/ Tenaga Pengajar
4	Andi Nurhajrianti, S.Pd., Gr	Guru Bimbingan Konseling (BK)
5	Sinar Hidayat, S.Si	Wakil Kepala Sekolah Bidang Sarana dan Prasarana

### ***F. Instrumen Penelitian***

Instrumen penelitian adalah alat atau metode yang digunakan oleh peneliti untuk mengumpulkan data dalam suatu studi. Adapun instrumen yang digunakan dalam penelitian ini yaitu:

1. Panduan wawancara adalah salah satu jenis instrumen penelitian yang berisi daftar pertanyaan atau topik yang akan dibahas selama wawancara dengan responden. Panduan ini membantu memastikan bahwa topik yang relevan dibahas dan memungkinkan peneliti untuk mengarahkan percakapan sesuai dengan tujuan penelitian.
2. Alat rekam suara adalah instrumen yang digunakan untuk merekam audio dari wawancara atau interaksi lainnya antara peneliti dan responden. Rekaman suara membantu dalam merekam informasi yang diperoleh selama wawancara dengan akurat dan memungkinkan peneliti untuk kembali memeriksa dan menganalisis data dengan lebih teliti. Ini juga membantu menjaga integritas data dan meminimalkan risiko kehilangan informasi penting.

### ***G. Teknik Pengolahan dan Analisis Data***

Tahap awal dalam mengelola data ialah mengumpulkan data yang telah diperoleh oleh peneliti dari hasil penelitian lapangan. Data tersebut dapat berupa hasil observasi yang dicatat dalam bentuk catatan penting, hasil wawancara, serta dokumentasi seperti buku, gambar, dan foto. Setelah terkumpul, data tersebut dianalisis secara komprehensif dan diklasifikasikan untuk memperoleh gambaran yang tepat mengenai data yang terkumpul dari

berbagai sumber.

Kegiatan dalam proses analisis data meliputi pengurangan atau reduksi data, penyajian data, serta penarikan kesimpulan dan verifikasi. Dalam analisis kualitatif, aktivitas analisis dilakukan secara interaktif dan berkelanjutan hingga selesai, sehingga data menjadi jenuh. Kejenuhan data diukur dari tanda-tanda bahwa tidak ada lagi data baru yang diperoleh.

Untuk melakukan analisis data penelitian kualitatif, ada banyak metode yang bisa digunakan yang secara umum kegiatan analisis data akan dilakukan dengan melalui tiga tahapan, yaitu: reduksi data, penyajian data dan penarikan kesimpulan.<sup>6</sup>

### **1. Reduksi Data**

Pelaksanaan reduksi data diperlukan karena observasi lapangan menghasilkan sejumlah besar data, agar data tidak terlalu banyak maka perlu dipilih dengan cermat sesuai kebutuhan dalam menyelesaikan permasalahan penelitian. Reduksi data merupakan sebuah proses untuk mengevaluasi data yang diperoleh dari observasi lapangan untuk memilih, memfokuskan, menyederhanakan dan mengabstraksi, serta mengubahnya sesuai yang diperlukan.

### **2. Penyajian data**

Jika ingin memudahkan pemahaman secara menyeluruh dan mendapatkan kesimpulan yang tepat, data perlu dikelompokkan dan

---

<sup>6</sup>Haryono, Cosmas Gatot. *Ragam Metode Penelitian Kualitatif Komunikasi*. Sukabumi: CV Jejak, 2020, h.89-99

disesuaikan dengan kode-kodenya terlebih dahulu. Setelah itu, data dapat disajikan dalam berbagai bentuk seperti tulisan deskriptif, bagan, hubungan antar kategori, diagram alur, dan sejenisnya untuk kemudian dilakukan analisis dan penelitian lebih lanjut. Tujuan dari penyajian data adalah agar data hasil reduksi terorganisir dengan baik.

### **3. Kesimpulan atau Verifikasi Langkah**

Proses verifikasi data diperlukan untuk mendapatkan bukti-bukti yang konsisten dengan kondisi yang ditemukan saat peneliti kembali ke lapangan. Setelah mencapai simpulan awal, namun simpulan tersebut masih bersifat sementara dan dapat berubah, tergantung pada bukti-bukti yang ditemukan pada tahap verifikasi data. Agar simpulan yang telah dipelajari dapat dijadikan laporan yang dapat dipercaya, hasil penelitian yang terkumpul harus diperiksa kembali dengan reduksi data dan tampilan data. Jika simpulan yang diperoleh didukung oleh bukti-bukti yang dapat dipercaya, maka simpulan tersebut dapat dianggap kredibel. Dalam simpulannya, peneliti harus berdasarkan temuan dan melakukan konfirmasi data.

#### ***H. Pengujian Keabsahan Data***

Prosedur pengujian keabsahan data dalam penelitian kualitatif melibatkan berbagai teknik untuk memastikan validitas, reliabilitas, dan keandalan data yang dikumpulkan. Metode yang digunakan untuk menguji keabsahan data kualitatif dalam penelitian ini adalah Triangulasi, yaitu menggunakan beberapa metode pengumpulan data atau sumber data yang berbeda untuk mengonfirmasi temuan dan memvalidasi hasil. Ini dapat

mencakup penggunaan wawancara, observasi, dan analisis dokumen secara bersamaan untuk memastikan kesesuaian antara data yang dikumpulkan. Selain itu, peneliti juga mempertimbangkan pendapat dan interpretasi data oleh peneliti independen atau pihak lain yang memiliki keahlian dalam metodologi penelitian kualitatif. Ini membantu untuk memperoleh sudut pandang yang berbeda dan memastikan kesesuaian interpretasi data. Peneliti juga mengupayakan ketekunan (*Persistence*), yakni menghabiskan waktu yang cukup dalam pengumpulan dan analisis data untuk memastikan pemahaman yang mendalam dan menyeluruh terhadap fenomena yang diamati.<sup>7</sup>



---

<sup>7</sup>Haryono, Cosmas Gatot. *Ragam Metode Penelitian Kualitatif Komunikasi*. Sukabumi: CV Jejak, 2020, h.146-147

## BAB IV

### ***HUMAN RELATIONS* KEPALA SEKOLAH DALAM MEMOTIVASI KINERJA GURU DI SMA NEGERI 9 SINJAI**

#### ***A. Penerapan Prinsip human relations Kepala Sekolah Dalam Memotivasi Kinerja Guru***

Elton Mayo, seorang ahli sosiologi dan psikologi industri, mendefinisikan *human relations* sebagai pendekatan manajemen yang menekankan pentingnya hubungan interpersonal di tempat kerja. Menurut Mayo, interaksi sosial dan kepuasan emosional karyawan memiliki pengaruh besar terhadap produktivitas dan efisiensi kerja. Penelitiannya dalam Studi *Hawthorne* menunjukkan bahwa perhatian terhadap kebutuhan sosial dan kesejahteraan pekerja, seperti pengakuan dan dukungan dari atasan, dapat meningkatkan motivasi dan kinerja mereka. Dengan demikian, pendekatan *human relations* berfokus pada menciptakan lingkungan kerja yang menghargai setiap individu dan memperkuat ikatan antar karyawan melalui komunikasi, kerjasama, dan pengakuan.

Hal ini juga penting untuk diterapkan oleh kepala sekolah sebagai pemimpin dalam lingkup sekolah yang sangat penting dalam memotivasi kinerja guru. Prinsip ini berfokus pada pengembangan hubungan interpersonal yang positif di tempat kerja. Kepala sekolah yang menerapkan prinsip ini akan berusaha untuk memahami kebutuhan dan perasaan guru, serta memberikan dukungan emosional dan profesional. Mereka akan menciptakan lingkungan yang inklusif dan menghargai setiap kontribusi guru, sehingga meningkatkan rasa percaya diri dan kepuasan kerja. Selain itu, kepala



sekolah juga akan melibatkan guru dalam pengambilan keputusan, yang membuat mereka merasa dihargai dan berkontribusi secara signifikan terhadap tujuan sekolah.

Kepala sekolah yang menerapkan prinsip *human relations* juga akan memberikan umpan balik yang konstruktif dan pengakuan atas prestasi guru. Umpan balik yang diberikan secara teratur dan positif dapat membantu guru memahami kekuatan dan area yang perlu diperbaiki, sehingga mereka dapat berkembang secara profesional. Pengakuan atas kerja keras dan prestasi guru, baik melalui pujian verbal, pengakuan formal, atau kesempatan pengembangan profesional, dapat meningkatkan motivasi dan komitmen guru terhadap pekerjaan mereka. Hal ini juga akan menciptakan budaya kerja yang lebih produktif dan kolaboratif di sekolah.

Penerapan prinsip *human relations* juga mencakup komunikasi yang efektif dan terbuka antara kepala sekolah dan guru. Kepala sekolah yang efektif akan memastikan bahwa ada saluran komunikasi yang jelas dan terbuka, sehingga guru merasa nyaman untuk menyampaikan ide, kekhawatiran, dan umpan balik. Komunikasi yang baik dapat membantu mengurangi kesalahpahaman, meningkatkan kolaborasi, dan membangun kepercayaan. Dengan menciptakan lingkungan yang mendukung komunikasi terbuka, kepala sekolah dapat lebih memahami kebutuhan guru dan mengambil langkah-langkah yang tepat untuk mendukung mereka, yang pada akhirnya akan meningkatkan kinerja dan motivasi guru secara keseluruhan.

Komunikasi yang efektif merupakan kunci dari terimplementasinya prinsip *human relation* oleh seorang pimpinan, begitupula dengan anggapan dari narasumber penelitian ini di SMA Negeri 9 Sinjai. Dalam kesempatan wawancara, peneliti berdiskusi mengenai pentingnya komunikasi yang efektif antara kepala sekolah dengan para guru,

Berdasarkan hasil wawancara peneliti menunjukkan bahwa prinsip *human relation* seperti yang telah dijelaskan sebelumnya juga diterapkan oleh kepala sekolah SMA Negeri 9 Sinjai dengan menggunakan beberapa prinsip, yakni:

### **1. Komunikasi yang efektif**

Hal ini dapat ditinjau dari prinsip bagaimana pola komunikasi kepala sekolah dengan jajaran guru. Hal ini disampaikan oleh Andi Nurhajrianti selaku guru Bimbingan Konseling (BK), bahwa:

“Menjaga Komunikasi antara kepala sekolah dengan guru adalah sebuah hal yang sangat penting dan sangat urgen, karena jika ada diskomunikasi atau kesalahpahaman itu akan menimbulkan sebuah masalah. Begitupula antara guru dengan guru yang lainnya, sedapat mungkin, saya berusaha untuk menjaga itu, dalam artian bahwa, misalkan dalam sebuah sircle. Dalam sebuah ruangan, ada 3 sampai 4 guru dalam ruangan. Sebisa mungkin kita menjaga hubungan baik diantara kita. Kita selalu berusaha untuk menjaga komunikasi, karena suatu saat mereka lah yang akan selalu ada disaat kita butuh”.<sup>1</sup>

Berdasarkan hasil wawancara dengan Andi Nurhajrianti, bahwa kepala sekolah di sekolah tersebut menerapkan prinsip *human relations* dengan menekankan pentingnya komunikasi yang efektif antara kepala sekolah dan

---

<sup>1</sup>Andi Nurhajrianti. Guru Bimbingan Konseling (BK) SMA Negeri 9 Sinjai, *Wawancara*. Sinjai, 9 Juli 2024

guru. Ibu Nurhajrianti menekankan bahwa menjaga komunikasi yang baik sangat penting untuk menghindari diskomunikasi atau kesalahpahaman yang dapat menimbulkan masalah. Selain itu, menjaga hubungan baik dan komunikasi antar sesama guru juga dianggap krusial, karena hubungan yang baik akan membantu dalam situasi saling membutuhkan di masa depan. Hal ini menunjukkan bahwa kepala sekolah berperan aktif dalam membangun dan memelihara hubungan interpersonal yang positif di lingkungan sekolah. Selain itu, pentingnya komunikasi juga disampaikan dengan tegas oleh Juanda selaku kepala sekolah di SMA Negeri 9 Sinjai, bahwasannya:

“dalam sebuah organisasi memang hubungan komunikasi timbal balik antara kepala sekolah dengan guru sebagai guru. Mengapa? Yang pertama bahwa ketika komunikasi tidak berjalan maka seluruh aspek program dalam sekolah tidak dapat berjalan”.<sup>2</sup>

Dengan demikian, hubungan komunikasi timbal balik antara kepala sekolah dan guru sangat krusial dalam sebuah organisasi. Menurutnya, jika komunikasi tidak berjalan dengan baik, seluruh aspek program sekolah akan terhambat. Hal ini menunjukkan bahwa komunikasi yang efektif bukan hanya tentang pertukaran informasi, tetapi juga tentang memastikan koordinasi dan kolaborasi yang lancar, yang esensial untuk menjalankan program dan mencapai tujuan pendidikan. Tanpa komunikasi yang baik, implementasi program sekolah bisa terhenti, mengganggu proses belajar mengajar dan pencapaian hasil yang diinginkan.

---

<sup>2</sup>Juanda, Kepala Sekolah SMA Negeri 9 Sinjai, *Wawancara*. Sinjai, 10 Juli 2024

Penekanan pentingnya komunikasi yang baik dan hubungan interpersonal yang positif dalam lingkungan sekolah sebagaimana ditafsirkan dalam ayat Al-Qur'an Surah Ali Imran ayat 159, ayat tersebut mengajarkan pemimpin untuk bersikap lembut dan penuh pengertian, yang sangat relevan dengan cara kepala sekolah di SMA Negeri 9 Sinjai menerapkan prinsip *human relations*. Dalam wawancara, Andi Nurhajrianti menyatakan bahwa menjaga komunikasi antara kepala sekolah dan guru adalah hal yang sangat penting untuk menghindari diskomunikasi atau kesalahpahaman. Ini sejalan dengan pesan dalam ayat yang menekankan perlunya musyawarah dan saling memaafkan, yang mana dapat membangun hubungan harmonis di lingkungan kerja. Sikap lembut dan empati yang dianjurkan dalam ayat tersebut menjadi dasar bagi komunikasi efektif yang diterapkan oleh kepala sekolah, yang membantu menciptakan lingkungan kerja yang kondusif dan saling mendukung.

Selanjutnya, Surah An-Nisa ayat 59 juga menggarisbawahi pentingnya ketaatan kepada pemimpin yang adil dan bagaimana kepemimpinan yang efektif harus dijalankan dengan adil serta berdasarkan prinsip-prinsip yang benar. Kepala sekolah, Juanda, menekankan bahwa komunikasi yang baik adalah kunci keberhasilan program-program sekolah, karena tanpa komunikasi yang efektif, koordinasi dan kolaborasi bisa terhambat, mengganggu pencapaian tujuan pendidikan. Ini menunjukkan relevansi dari ayat tersebut dalam konteks kepemimpinan sekolah, di mana kepala sekolah harus memimpin dengan bijak, mengedepankan komunikasi yang terbuka,

serta menjaga hubungan timbal balik yang sehat dengan guru. Prinsip ini membantu menjaga keharmonisan dan efektifitas kerja dalam menjalankan program pendidikan, sesuai dengan ajaran Islam tentang pentingnya ketaatan kepada pemimpin yang bertindak sesuai dengan prinsip-prinsip agama.

Dalam prinsip *human relations* yang diterapkan oleh Juanda selaku kepala sekolah menunjukkan bahwa komunikasi sangatlah penting, hingga jika tidak berjalan dengan baik maka akan menghambat jalannya segala aktivitas kerja khususnya disekolah. Hal ini menunjukkan bahwa komunikasi Juanda melibatkan bawahan dalam proses pengambilan keputusan. Hal ini dianggap sangat penting dan menjadi sebagian besar prinsip *human relation* untuk membangun rasa kebersamaan dan meningkatkan keterlibatan karyawan. Kepala sekolah SMAN 9 ini menerapkan prinsip dengan mengadakan diskusi terbuka dan mendengarkan masukan dari guru dan staf sebelum membuat keputusan penting. Dengan mengikutsertakan bawahan dalam menetapkan keputusan, pemimpin menunjukkan pengakuan terhadap perspektif dan kontribusi mereka, yang meningkatkan rasa memiliki dan tanggung jawab di antara anggota tim. Hal ini disampaikan oleh Nurhidayat selaku guru di SMA Negeri 9 Sinjai, bahwasannya:

“Kalau kepemimpinan itu sangat berperan penting. Jadi, kami juga para guru jika ingin melakukan sesuatu di lingkup sekolah itu selalu berharap diskusi dulu dengan kepala sekolah. Dan benar itu akan selalu kepala sekolah juga inginkan, artinya komunikasi efektif dari kepala sekolah itu sangat penting. Dan beliau punya itu. Kepala sekolah sangat mampu menyikapi kita semua bawahannya meskipun kita punya karakter yang sangat berbeda-beda”<sup>3</sup>

---

<sup>3</sup>Nurhidayat, Guru SMA Negeri 9 Sinjai, *Wawancara*. Sinjai, 10 Juli 2024

Hasil wawancara menunjukkan bahwa Juanda, kepala sekolah SMA Negeri 9 Sinjai, menerapkan prinsip *human relations* dengan menekankan pentingnya komunikasi efektif dalam proses pengambilan keputusan. Juanda mengadakan diskusi terbuka dan mendengarkan masukan dari guru dan staf sebelum membuat keputusan penting, yang dianggap krusial untuk keberhasilan aktivitas sekolah. Hal ini diungkapkan oleh Nurhidayat, guru di sekolah tersebut, yang menyoroti bahwa kepemimpinan Juanda sangat menghargai perspektif dan kontribusi bawahannya. Hal ini juga disampaikan oleh Andi Nurhajrianti:

“sepanjang saya menjadi guru disini, kepala sekolah yang utamanya tidak otoriter. Beliau memberikan wejangan dan motivasi, memberikan ruang kepada guru untuk selalu menyalurkan dan menyampaikan inovasi, pendapat dan ide ide yang ada dalam pikiran kami sebagai guru. Segala sesuatu yang beliau lakukan, selalu dimulai dengan musyawarah diskusi dengan para guru”.<sup>4</sup>

Dengan melibatkan bawahan dalam menetapkan keputusan, Juanda berhasil membangun rasa kebersamaan dan tanggung jawab di antara anggota tim, meskipun mereka memiliki karakter yang berbeda-beda. Pendekatan ini meningkatkan rasa memiliki dan keterlibatan karyawan, yang merupakan inti dari prinsip *human relations*. Proses ini juga membantu mengidentifikasi berbagai sudut pandang dan potensi masalah yang mungkin terlewatkan jika keputusan hanya dibuat oleh satu pihak. Hasilnya, keputusan yang diambil cenderung lebih komprehensif dan dapat diterima oleh semua pihak,

---

<sup>4</sup>Andi Nurhajrianti. Guru Bimbingan Konseling (BK) SMA Negeri 9 Sinjai, *Wawancara*. Sinjai, 9 Juli 2024

meningkatkan kepuasan kerja dan motivasi, serta memperkuat hubungan interpersonal dalam organisasi.

Teori *human relations* yang dikembangkan oleh Elton Mayo menekankan pentingnya hubungan interpersonal dan komunikasi yang baik dalam meningkatkan produktivitas dan kepuasan kerja. Berdasarkan hasil wawancara di SMA Negeri 9 Sinjai, terlihat bahwa prinsip-prinsip ini diterapkan oleh kepala sekolah, Juanda. Kepala sekolah berusaha menjaga komunikasi efektif antara dirinya dengan para guru, serta antar sesama guru. Hal ini sesuai dengan teori Mayo yang menyatakan bahwa komunikasi yang baik dapat mencegah diskomunikasi atau kesalahpahaman yang dapat menimbulkan masalah, serta membangun hubungan yang positif dan saling mendukung di lingkungan kerja.

Juanda juga menerapkan prinsip inklusivitas dalam pengambilan keputusan dengan mengadakan diskusi terbuka dan mendengarkan masukan dari guru dan staf sebelum membuat keputusan penting. Ini menunjukkan bahwa ia menghargai perspektif dan kontribusi bawahannya, yang meningkatkan rasa memiliki dan tanggung jawab di antara anggota tim. Pendekatan ini sejalan dengan teori Mayo yang menekankan bahwa keterlibatan karyawan dalam proses pengambilan keputusan dapat meningkatkan motivasi dan kepuasan kerja. Dengan demikian, implementasi prinsip *human relations* di SMA Negeri 9 Sinjai membantu menciptakan lingkungan kerja yang harmonis, meningkatkan koordinasi dan kolaborasi, serta mendukung keberhasilan program sekolah.

## 2. Pengakuan Terhadap Guru

Selain komunikasi yang efektif, prinsip *human relation* yang diterapkan kepala sekolah SMA Negeri 9 Sinjai juga dilihat dari segi bagaimana ia memberikan pengakuan dan penghargaan terhadap guru. Dari segi pemberian pengakuan, kepala sekolah di SMA Negeri 9 Sinjai menerapkan berbagai metode untuk mengapresiasi prestasi dan dedikasi para guru. Pengakuan dapat berupa pengakuan formal seperti sertifikat, dan pengakuan dalam rapat-rapat sekolah. Selain itu, pengakuan informal seperti pujian di depan rekan-rekan kerja atau apresiasi langsung kepada guru yang berprestasi juga diterapkan. Dengan memberikan pengakuan dan penghargaan ini, kepala sekolah tidak hanya meningkatkan motivasi guru untuk bekerja lebih baik, tetapi juga membangun rasa percaya diri dan kebanggaan terhadap profesi mereka, yang pada akhirnya berdampak positif pada kualitas pendidikan di sekolah. Hal ini sebagaimana pengakuan Juanda, selaku kepala sekolah bahwa:

“kalau bonus dalam bentuk materi itu tidak ada, namun jika bonus dalam bentuk pengakuan itu ada, seperti *reward* pengakuan di rapat dan di upacara itu saya sampaikan”.<sup>5</sup>

Juanda, selaku Kepala Sekolah SMA Negeri 9 Sinjai, menyatakan bahwa meskipun tidak ada bonus dalam bentuk materi bagi para guru, sekolah memberikan pengakuan dalam bentuk non-materi. Pengakuan tersebut berupa pengakuan di rapat-rapat dan upacara sekolah, di mana kontribusi dan prestasi guru-guru diakui secara terbuka. Bentuk pengakuan ini bertujuan

---

<sup>5</sup>Juanda, Kepala Sekolah SMA Negeri 9 Sinjai, *Wawancara*. Sinjai, 10 Juli 2024



untuk memberikan motivasi dan apresiasi terhadap kinerja para guru, meskipun tidak ada insentif finansial yang diberikan. Selain pengakuan, bentuk lain yang diberikan oleh kepala sekolah terhadap guru yang berprestasi adalah kepercayaan lebih untuk menjadi pembicara atau penanggungjawab program seperti pelatihan. Hal ini sebagaimana disampaikan oleh Sinar Hidayat selaku wakil kepala sekolah bagian sarana dan prasarana, bahwa:

“misalnya, kemarin ada beberapa guru yang berhasil dalam program guru penggerak. Nah, guru-guru itu dijadikan sebagai *observer* dalam kegiatan pembelajaran. Ini menjadi salah satu pengakuan yah. Kemudian, guru berprestasi yang lain dijadikan sebagai pemateri dalam kegiatan IT. Jadi guru tersebut ditunjuk oleh kepala sekolah untuk menjadi pemateri di sekolah berbagi pengetahuan di bidang IT. Kalau penghargaan finansial itu tidak ada, tapi kalau dalam bentuk dukungan moril kita jadikannya leader dalam sebuah kegiatan.”<sup>6</sup>

Berdasarkan wawancara dengan Sinar Hidayat, Wakil Kepala Sekolah SMA Negeri 9 Sinjai, bentuk pengakuan yang diberikan kepada guru-guru lebih menekankan pada pengakuan dan kesempatan untuk berperan aktif dalam kegiatan sekolah. Sebagai contoh, guru-guru yang berhasil dalam program guru penggerak mendapatkan pengakuan dengan dijadikan *observer* dalam kegiatan pembelajaran. Dengan posisi ini, mereka tidak hanya diakui kontribusinya tetapi juga diberikan peran penting dalam mengamati dan meningkatkan kualitas pembelajaran di sekolah. Ini menunjukkan kepercayaan kepala sekolah terhadap kemampuan mereka dan memberikan kesempatan bagi guru-guru tersebut untuk berkontribusi lebih dalam.

---

<sup>6</sup>Sinar Hidayat, Wakil Kepala Sekolah SMA Negeri 9 Sinjai Bidang Sarana dan Prasarana, *Wawancara*. Sinjai, 10 Juli 2024

Selain itu, guru-guru yang berprestasi dalam bidang tertentu juga diberikan pengakuan melalui peran sebagai pemateri dalam kegiatan-kegiatan sekolah. Misalnya, guru yang memiliki keahlian di bidang IT diangkat sebagai pemateri dalam kegiatan terkait teknologi informasi. Dengan memberikan peran sebagai pemateri, kepala sekolah tidak hanya mengakui keahlian guru tersebut tetapi juga memanfaatkan pengetahuan mereka untuk meningkatkan kapasitas seluruh staf pengajar. Pengakuan ini bukan hanya bentuk pengakuan tetapi juga cara untuk mempromosikan kolaborasi dan berbagi pengetahuan di antara guru-guru.

Dengan demikian, pengakuan yang diberikan lebih bersifat moril dan berbentuk pengakuan serta peningkatan peran dalam kegiatan sekolah. Kepala sekolah menekankan pentingnya dukungan moril dengan menjadikan guru-guru yang berprestasi sebagai *leader* dalam berbagai kegiatan. Meskipun tidak ada penghargaan finansial, kesempatan untuk memimpin dan berbagi pengetahuan ini sangat berharga dalam meningkatkan motivasi dan rasa percaya diri para guru. Dengan cara ini, kepala sekolah berhasil menciptakan lingkungan kerja yang menghargai kontribusi setiap guru dan mendorong pengembangan profesional berkelanjutan.

Keterkaitan antara pemberian penghargaan non-materi oleh kepala sekolah SMA Negeri 9 Sinjai dengan teori *human relation* oleh Abraham Maslow terletak pada pemenuhan kebutuhan motivasi guru melalui pengakuan. Dalam teori Maslow, kebutuhan akan pengakuan mencakup rasa dihargai, diakui, dan memiliki prestasi. Kepala sekolah SMA Negeri 9 Sinjai

memberikan penghargaan dalam bentuk non-materi seperti pengakuan di rapat-rapat, kesempatan menjadi pemateri, dan kepercayaan dalam peran penting. Ini memenuhi kebutuhan *esteem* dari guru-guru, sehingga mereka merasa dihargai dan diakui atas kontribusinya. Pengakuan ini membantu meningkatkan motivasi dan kinerja guru karena mereka merasa dihargai dan memiliki rasa percaya diri yang tinggi, yang selanjutnya berdampak positif pada kualitas pendidikan di sekolah.

Selain itu, pemberian pengakuan non-materi ini juga berkontribusi pada pemenuhan kebutuhan akan aktualisasi diri (*self-actualization*) dalam teori Maslow. Dengan diberikan peran sebagai pemateri atau *observer* dalam kegiatan sekolah, guru-guru berprestasi dapat mengembangkan potensi penuh mereka, berkontribusi secara maksimal, dan mencapai kepuasan dalam pekerjaan mereka. Kepala sekolah mendukung perkembangan profesional guru dengan memberikan peluang untuk berbagi pengetahuan dan keterampilan, serta memimpin dalam berbagai kegiatan. Hal ini tidak hanya meningkatkan kompetensi dan profesionalisme guru tetapi juga menciptakan lingkungan kerja yang mendukung pertumbuhan dan kolaborasi, yang esensial dalam mencapai aktualisasi diri.

### **3. Pemberian Perhatian Terhadap Kesejahteraan Guru di Sekolah**

Prinsip *human relation* yang selanjutnya diterapkan oleh Juanda selaku kepala sekolah dalam meningkatkan motivasi kerja guru adalah dengan pemberian perhatian terhadap kesejahteraan guru di sekolah. Prinsip *human relations* yang diterapkan oleh Juanda sebagai kepala sekolah untuk

meningkatkan motivasi kerja guru melalui perhatian terhadap kesejahteraan guru adalah strategi yang penting dalam membangun lingkungan kerja yang positif dan produktif. Dengan memberikan perhatian terhadap kesejahteraan, Juanda dapat memastikan bahwa kebutuhan dasar seperti fasilitas kerja yang memadai, dukungan dalam pengembangan profesional, dan lingkungan kerja yang aman dan nyaman terpenuhi. Hal ini tidak hanya meningkatkan kualitas pengajaran yang diberikan oleh guru, tetapi juga menciptakan rasa memiliki dan keterlibatan yang tinggi di antara staf pengajar.

Selain itu, pendekatan ini juga dapat memperkuat hubungan interpersonal antara kepala sekolah dan guru-guru di sekolah. Dengan memperhatikan kesejahteraan mereka, Juanda menunjukkan bahwa dia menghargai kontribusi setiap individu dalam tim pengajaran. Ini dapat menghasilkan iklim kerja yang kolaboratif dan saling mendukung, di mana guru merasa dihargai dan didukung dalam upaya mereka untuk mencapai tujuan pendidikan. Dengan demikian, prinsip *human relations* yang difokuskan pada kesejahteraan dapat menjadi landasan yang kuat dalam memotivasi guru untuk memberikan yang terbaik dalam pekerjaan mereka, serta membangun fondasi yang kokoh bagi pertumbuhan sekolah secara keseluruhan.

Prinsip *human relations* yang fokus pada perhatian terhadap kesejahteraan guru sangat penting dalam konteks manajemen pendidikan modern. Ini tidak hanya memengaruhi motivasi individual dan kinerja guru secara positif, tetapi juga memperkuat ikatan antara kepala sekolah dan staf pengajar, menciptakan lingkungan kerja yang harmonis dan produktif. Dengan

memprioritaskan kesejahteraan, kepala sekolah seperti Juanda dapat menciptakan atmosfer yang mendukung pertumbuhan profesional dan pribadi guru, yang pada gilirannya berkontribusi pada kualitas pendidikan yang lebih baik dan pencapaian tujuan sekolah secara keseluruhan. Hal ini sebagaimana disampaikan oleh Andi Nurhajrianti:

“Sangat penting, contohnya adalah jika pemimpin memperhatikan psikologis karyawan akan membuat kinerja lebih baik, maka ini membuat kinerja lebih maksimal.”<sup>7</sup>

Selain itu, Kepala Sekolah SMA Negeri 9 Sinjai juga ikut menekankan pentingnya perhatian terhadap kesejahteraan guru. Bahwasannya:

“Jaminan gaji dan kesejahteraan seluruhnya terhadap Guru sangat penting, kalau Pak Gubernur mengatakan itu gaji harus pasti, mengapa karena pengeluaran juga sudah pasti. Jadi, harus beriringan bersamaan antara pendapatan dan pengeluaran. ketika misalnya gaji sudah terlambat diterima tentu akan berpengaruh pada pengeluaran, sementara misalnya kita kredit di bank dan tanggal tujuh sudah harus terbayar, jika lewat akan didenda. Sementara gaji belum masuk. kita di Sulawesi Selatan itu oleh melalui pemerintah provinsi sulsel, ada kebijakan yang dikeluarkan oleh pemerintah bahwa setiap hari sabtu maupun tanggal merah gaji pokok harus masuk, setiap tanggal 5 tunjangan penghasilan harus masuk”.<sup>8</sup>

Dalam hasil wawancara tersebut, Kepala Sekolah SMA Negeri 9 Sinjai menyoroti pentingnya jaminan gaji dan kesejahteraan bagi para guru sebagai faktor krusial dalam mempertahankan motivasi dan kinerja mereka. Beliau menekankan bahwa stabilitas pendapatan sangatlah penting karena berdampak langsung pada kestabilan keuangan pribadi guru-guru. Dengan mengaitkan waktu penerimaan gaji dengan pengeluaran yang tetap, seperti

---

<sup>7</sup>Andi Nurhajrianti. Guru Bimbingan Konseling (BK) SMA Negeri 9 Sinjai, *Wawancara*. Sinjai, 9 Juli 2024

<sup>8</sup>Juanda, Kepala Sekolah SMA Negeri 9 Sinjai, *Wawancara*. Sinjai, 10 Juli 2024

pembayaran kredit bank atau tagihan rutin, Kepala Sekolah memperlihatkan kesadaran akan tantangan keuangan yang dihadapi oleh staf pengajar. Selain itu, kebijakan pemerintah provinsi Sulawesi Selatan yang menetapkan jadwal pasti untuk pencairan gaji pokok dan tunjangan penghasilan setiap bulannya diharapkan dapat memberikan kepastian finansial yang diperlukan bagi kehidupan pribadi dan profesional para guru di sekolah tersebut.

Dengan pendekatan ini, Kepala Sekolah tidak hanya menunjukkan kepedulian terhadap kesejahteraan finansial para guru, tetapi juga memperkuat hubungan kepercayaan antara pimpinan sekolah dan staf pengajar. Hal ini dapat meningkatkan moral dan komitmen mereka dalam memberikan pendidikan berkualitas bagi siswa, sambil menjaga kestabilan keuangan pribadi mereka.

Selain itu dari segi gaji, kesejahteraan guru yang diperhatikan oleh kepala sekolah dalam meningkatkan motivasi kerja adalah dengan memenuhi kebutuhan sarana dan prasarana yang sewaktu-waktu dibutuhkan guru, hal ini sebagaimana disampaikan oleh Andi Nurhajrianti, bahwa:

“Fasilitas yang disediakan untuk guru yakni ruangan yang memadai untuk guru, tersedianya AC dan TV dan membuat guru senang”.<sup>9</sup>

Dilanjutkan oleh Sinar Hidayat selaku wakil kepala sekolah yang menyatakan bahwa:

“Setiap hal yang menjadi keluhan guru itu disampaikan dan dipenuhi. Misalnya guru olahraga mau setiap lombanya siswa itu mereka punya baju persatuan. Nah, itu dikomunikasikan langsung kepada saya, kepala sekolah bilang bagaimana ini Sinar Hidayat bisa tidak ini dialokasikan.

---

<sup>9</sup>Andi Nurhajrianti. Guru Bimbingan Konseling (BK) SMA Negeri 9 Sinjai, *Wawancara*. Sinjai, 9 Juli 2024

Kemudian, wakasek kurikulum meminta laptop, beliau usahakan untuk diadakan. Sehingga, guru itu nyaman untuk bekerja. Kemudian administrasinya, dari segi LCD, tinta print. Semua sarana prasarana pembelajaran itu diperhatikan kepala sekolah dan disampaikan kepada saya untuk diadakan. Sehingga, kenyamanan itu diperhatikan untuk memenuhi kebutuhan proses belajar”.<sup>10</sup>

Dalam hasil wawancara dengan Sinar Hidayat, Wakil Kepala Sekolah SMA Negeri 9 Sinjai, terungkap bahwa pendekatan manajemen yang proaktif terhadap kebutuhan guru sangat ditekankan. Beliau menjelaskan bahwa setiap keluhan atau permintaan dari para guru, seperti perlengkapan untuk kegiatan ekstrakurikuler; kebutuhan teknologi seperti laptop, atau fasilitas administratif seperti LCD dan tinta printer, disampaikan langsung oleh yang bersangkutan dan direspon cepat oleh kepala sekolah untuk segera diakomodasi. Hal ini menunjukkan komitmen yang kuat dari pihak sekolah untuk memastikan kenyamanan dan kelancaran proses belajar mengajar, sehingga guru dapat bekerja dengan optimal. Pendekatan ini tidak hanya menunjukkan perhatian terhadap kebutuhan praktis staf pengajar, tetapi juga mencerminkan upaya untuk membangun lingkungan kerja yang mendukung dan memotivasi.

Hasil penelitian ini memiliki keterkaitan erat dengan pandangan Sinek tentang kepemimpinan sejati, yang menekankan pentingnya pemimpin dalam menciptakan lingkungan kerja yang aman dan mendukung untuk kesejahteraan timnya. Hasil penelitian menunjukkan bagaimana kepala sekolah memainkan peran penting dalam memenuhi kebutuhan dan

---

<sup>10</sup>Sinar Hidayat, Wakil Kepala Sekolah SMA Negeri 9 Sinjai Bidang Sarana dan Prasarana, *Wawancara*. Sinjai, 10 Juli 2024

keamanan guru, yang pada gilirannya meningkatkan motivasi kerja. Dalam konteks ini, kepala sekolah berfokus pada peningkatan kesejahteraan guru dengan menyediakan fasilitas yang memadai, seperti ruang kerja yang nyaman dan sarana prasarana yang lengkap, serta responsif terhadap kebutuhan spesifik guru, seperti seragam untuk kegiatan olahraga atau alat pendukung pembelajaran seperti laptop dan tinta printer. Pendekatan ini menciptakan rasa dihargai dan didukung bagi para guru, sesuai dengan prinsip kepemimpinan Sinek yang menyatakan bahwa pemimpin harus memastikan kebutuhan timnya terpenuhi agar mereka dapat berkontribusi maksimal. Hal ini menunjukkan bahwa kepala sekolah tidak hanya peduli dengan kesejahteraan finansial guru, tetapi juga dengan kebutuhan fasilitas dan lingkungan kerja, sehingga mendorong keberhasilan dan kenyamanan guru dalam menjalankan tugasnya.

Selain itu, bentuk perhatian kesejahteraan guru yang diberikan oleh kepala sekolah sebagai bentuk *human relations* yang mendorong motivasi kerja guru adalah dukungan penuh dalam mengikutsertakan guru-guru dalam program pemerintah yang bermanfaat bagi perkembangan kompetensi guru.

Hal ini disampaikan langsung oleh kepala sekolah, Pak Juada. Bahwa:

“terkait hal ini adalah, karena kesejahteraan tidak hanya menyangkut dengan materikan, jadi kesejahteraan ini menyangkut bagaimana memberikan kemudahan akses kepada guru untuk mengikuti kegiatan dalam hal peningkatan kompetensinya. Contoh, ketika guru ingin mengikuti guru penggerak saya akan berikan motivasi, ikut PPG saya motivasi, karena ketika penilaian kinerja itu memerlukan beberapa dokumen seperti sertifikat dan sebagainya. Saya mendukung dan menyuruh guru untuk mengikuti kegiatan tersebut. Jadi saya ajak. Seperti kemarin, saya kirim pemberitahuan di WA untuk mengikuti



kegiatan webinar ini, karena ini ada sertifikatnya. Hal-hal seperti ini saya perhatikan demi kemajuan sekolah kami disini".<sup>11</sup>

Dalam hasil wawancara dengan Juanda, kepala sekolah SMA Negeri 9 Sinjai, terungkap bahwa salah satu bentuk perhatian terhadap kesejahteraan guru yang diimplementasikan sebagai bagian dari prinsip *human relations* adalah melalui dukungan aktif dalam mengikutsertakan guru-guru dalam program pemerintah yang dapat meningkatkan kompetensi mereka. Beliau menekankan pentingnya tidak hanya menyediakan fasilitas fisik atau materi, tetapi juga memberikan akses dan motivasi kepada guru untuk mengambil bagian dalam kegiatan peningkatan kompetensi seperti program guru penggerak dan PPG (Pendidikan Profesi Guru). Juanda secara langsung terlibat dalam memberikan dorongan kepada staf pengajar untuk mengambil peluang ini, bahkan menyampaikan pemberitahuan melalui media digital seperti *WhatsApp* untuk memastikan guru-guru mendapatkan informasi terbaru mengenai pelatihan dan webinar yang menawarkan sertifikasi.

Pendekatan ini tidak hanya mencerminkan komitmen Juanda terhadap pengembangan profesional guru-guru, tetapi juga menjadi strategi efektif dalam membangun motivasi internal di antara tim pengajar. Dengan memberikan dukungan aktif dan memfasilitasi partisipasi guru dalam kegiatan yang dapat meningkatkan kualifikasi mereka, kepala sekolah tidak hanya meningkatkan kesejahteraan secara langsung, tetapi juga memperkuat rasa keterlibatan dan loyalitas terhadap sekolah. Hal ini membantu

---

<sup>11</sup>Juanda, Kepala Sekolah SMA Negeri 9 Sinjai, *Wawancara*. Sinjai, 10 Juli 2024

menciptakan lingkungan kerja yang dinamis dan berorientasi pada pertumbuhan, yang pada akhirnya berkontribusi pada peningkatan mutu pendidikan di SMA Negeri 9 Sinjai.

Pendekatan Juanda dalam menerapkan prinsip *human relations* sangat erat kaitannya dengan teori Abraham Maslow dan Elton Mayo. Menurut teori Maslow, kebutuhan manusia diklasifikasikan dalam hierarki mulai dari kebutuhan fisiologis hingga aktualisasi diri. Dengan memberikan perhatian terhadap kesejahteraan guru, seperti menyediakan fasilitas yang memadai dan lingkungan kerja yang nyaman, Juanda berusaha memenuhi kebutuhan dasar dan keamanan yang merupakan dua tingkat pertama dalam hierarki Maslow. Ketika kebutuhan dasar ini terpenuhi, guru dapat bergerak ke tingkat kebutuhan yang lebih tinggi seperti pengakuan dan aktualisasi diri, yang pada gilirannya meningkatkan motivasi dan kinerja mereka.

Elton Mayo, melalui eksperimen *Hawthorne*-nya, menekankan pentingnya faktor sosial dan hubungan interpersonal dalam lingkungan kerja. Pendekatan Juanda yang memberikan perhatian personal dan mendukung kesejahteraan guru mencerminkan prinsip-prinsip yang ditemukan Mayo. Dengan memperkuat hubungan interpersonal dan menciptakan iklim kerja yang kolaboratif, Juanda tidak hanya meningkatkan kepuasan kerja, tetapi juga membangun rasa kebersamaan dan keterlibatan di antara guru-guru. Ini sejalan dengan temuan Mayo bahwa perhatian terhadap kesejahteraan individu dan lingkungan kerja yang suportif dapat meningkatkan produktivitas dan kepuasan kerja.

Selain itu, fokus Juanda pada pengembangan profesional guru-guru dengan mendukung partisipasi mereka dalam program pelatihan dan sertifikasi juga sejalan dengan teori Maslow tentang aktualisasi diri. Maslow menyatakan bahwa individu termotivasi untuk mencapai potensi penuh mereka, dan dukungan Juanda dalam pengembangan kompetensi guru adalah bentuk aktualisasi diri dalam konteks profesional. Dengan memberikan akses dan motivasi kepada guru untuk mengikuti kegiatan peningkatan kompetensi, Juanda membantu guru mencapai potensi tertinggi mereka, yang tidak hanya meningkatkan kinerja individu tetapi juga kualitas pendidikan secara keseluruhan di SMA Negeri 9 Sinjai.

Pemberian perhatian terhadap kesejahteraan guru oleh Juanda, kepala sekolah SMA Negeri 9 Sinjai, sejalan dengan teori hierarki kebutuhan oleh Abraham Maslow, yang mengemukakan bahwa kebutuhan manusia dibagi menjadi beberapa tingkat, mulai dari kebutuhan dasar hingga kebutuhan aktualisasi diri. Dalam konteks ini, perhatian Juanda terhadap kesejahteraan guru, termasuk jaminan gaji, fasilitas kerja yang memadai, dan dukungan dalam pengembangan profesional, mencakup pemenuhan kebutuhan fisiologis dan kebutuhan sosial. Dengan memenuhi kebutuhan dasar ini, Juanda menciptakan lingkungan yang kondusif bagi guru untuk berkarya dengan optimal. Keterpenuhan kebutuhan ini tidak hanya berdampak positif pada motivasi guru, tetapi juga mendorong mereka untuk lebih terlibat dalam kegiatan belajar mengajar.

Selain itu, pendekatan yang diterapkan oleh Juanda juga menggambarkan prinsip-prinsip *human relations* yang dikemukakan oleh Elton Mayo. Mayo berfokus pada pentingnya interaksi sosial dan hubungan antarindividu dalam meningkatkan kinerja dan motivasi di tempat kerja. Dengan memperhatikan kesejahteraan guru dan aktif mendengarkan keluhan serta kebutuhan mereka, Juanda menciptakan iklim kerja yang positif dan kolaboratif. Hal ini memungkinkan guru merasa dihargai dan terlibat dalam proses pengambilan keputusan, sehingga meningkatkan rasa kepemilikan dan tanggung jawab mereka terhadap pekerjaan dan tujuan sekolah.

Dukungan Juanda dalam memberikan akses kepada guru untuk mengikuti program pelatihan dan peningkatan kompetensi juga menunjukkan komitmen terhadap pengembangan pribadi dan profesional guru. Dalam konteks teori Maslow, upaya ini berkontribusi pada pencapaian kebutuhan aktualisasi diri, di mana guru tidak hanya merasa dihargai dalam peran mereka, tetapi juga didorong untuk terus berkembang. Hal ini menciptakan suasana kerja yang dinamis dan mendorong peningkatan kualitas pendidikan di SMA Negeri 9 Sinjai. Dengan demikian, pendekatan *human relations* yang diterapkan oleh Juanda mampu memperkuat hubungan antara kepala sekolah dan guru, yang pada gilirannya mendukung tercapainya tujuan pendidikan secara keseluruhan.

#### **4. Mendorong Kerja Sama Tim dan Dinamika Kelompok**

Prinsip terakhir yang diterapkan oleh kepala sekolah SMA Negeri 9 Sinjai dalam memotivasi kinerja guru adalah dengan mendorong kerja sama

tim dan dinamika kelompok yang berdampak pada jenjang karir guru. Sebagaimana diketahui, bahwa salah satu program oleh pemerintah yang sangat didukung oleh kepala sekolah untuk para guru adalah program guru penggerak. SMA Negeri 9 Sinjai memiliki beberapa guru yang sebelumnya belum terdaftar sebagai guru yang sertifikasi, hal ini disampaikan langsung oleh Juanda selaku kepala sekolah, bahwa:

“Saya sebagai kepala sekolah selalu menghimbau kepada guru untuk mengikuti seluruh kegiatan yang bisa meningkatkan kompetensinya. Salah satunya adalah guru penggerak. Mengajak kepada seluruh guru yang belum bersertifikasi untuk mengikuti kegiatan itu, agar dapat tersertifikasi. Hal-hal yang saya lakukan ini, ternyata berdampak positif. Artinya, guru-guru yang apatis terkait guru penggerak setelah dimotivasi untuk ikut berhasil mengikutsertakan banyak guru”.<sup>12</sup>

Dalam hasil wawancara dengan Juanda, kepala sekolah SMA Negeri 9 Sinjai, terungkap bahwa beliau sangat mendukung program pemerintah seperti program guru penggerak sebagai upaya untuk meningkatkan kompetensi dan sertifikasi bagi guru-guru di sekolahnya. Juanda secara aktif mengajak dan memberi motivasi kepada semua guru, termasuk yang belum bersertifikasi, untuk mengambil bagian dalam program tersebut. Pendekatan ini tidak hanya bertujuan untuk memenuhi persyaratan sertifikasi, tetapi juga untuk mendorong pertumbuhan profesional dan kualitas pengajaran di sekolah. Dengan mengalami dampak positif dalam meningkatkan partisipasi guru yang awalnya mungkin kurang berminat atau apatis terhadap program guru penggerak, pendekatan ini mencerminkan komitmen Juanda dalam

---

<sup>12</sup>Juanda, Kepala Sekolah SMA Negeri 9 Sinjai, *Wawancara*. Sinjai, 10 Juli 2024

memastikan bahwa semua staf pengajar memiliki kesempatan untuk terus berkembang dan memberikan yang terbaik dalam mendidik siswa.

Karakteristik kepemimpinan yang berorientasi pada orang sejalan dengan pendapat Hermanto dkk, sangat terkait dengan tindakan kepala sekolah seperti yang disampaikan oleh Juanda. Kepala sekolah ini menunjukkan perhatian terhadap kesejahteraan dan pengembangan kompetensi guru dengan mendorong mereka untuk mengikuti kegiatan yang dapat meningkatkan kemampuan mereka, seperti program Guru Penggerak dan sertifikasi. Hal ini mencerminkan sifat kepemimpinan yang berfokus pada orang, di mana pemimpin mendengarkan kebutuhan dan potensi tim, serta memberikan dukungan dan motivasi untuk mencapai potensi mereka sepenuhnya. Dengan menginspirasi dan memotivasi guru yang awalnya apatis untuk berpartisipasi dalam program pengembangan, kepala sekolah tersebut berhasil menciptakan lingkungan yang mendukung dan mempromosikan pertumbuhan profesional. Tindakan ini menunjukkan bagaimana pemimpin yang berorientasi pada orang tidak hanya peduli terhadap hasil akhir, tetapi juga terhadap proses dan perkembangan individu dalam tim, sehingga membangun hubungan yang kuat dan kepercayaan di antara anggota tim.

Selain berdampak pada kompetensi guru, ini juga memberikan jaminan terhadap gaji guru yang lolos dalam program tersebut, hal ini dijelaskan oleh Juanda, bahwa:

“jadi gaji kan ada gaji guru PNS dan Honorer. kalau gaji untuk PNS kan itu sudah diatur oleh pemerintah. Gaji guru itu di bagi menjadi tiga, yang pertama gaji pokok sebagai PNS, kedua gaji sertifikasinya, ketiga

tunjangan perbaikan penghasilan dari provinsi. orang yang belum sertifikasi, hanya menerima dua kali gaji. Nah, inilah yang saya dorong untuk ikut program PPG guru penggerak agar dapat juga gaji sertifikasi".<sup>13</sup>

Dalam hasil wawancara dengan Juanda, kepala sekolah SMA Negeri 9 Sinjai, ditekankan bahwa program guru penggerak tidak hanya berdampak pada peningkatan kompetensi, tetapi juga memberikan jaminan terhadap peningkatan pendapatan bagi guru yang berhasil lolos dalam program tersebut. Juanda menjelaskan bahwa struktur gaji bagi guru terdiri dari gaji pokok sebagai PNS, gaji sertifikasi, dan tunjangan perbaikan penghasilan dari provinsi. Bagi guru yang belum bersertifikasi, mereka hanya menerima dua bagian dari tiga komponen gaji tersebut. Oleh karena itu, melalui dorongan dan motivasi untuk mengikuti program PPG guru penggerak, Juanda berharap agar lebih banyak guru di sekolahnya dapat memperoleh sertifikasi, sehingga dapat menambah penghasilan mereka melalui gaji sertifikasi yang disediakan oleh pemerintah.

Pendekatan ini tidak hanya memberikan insentif finansial yang penting bagi guru-guru dalam memotivasi mereka untuk mengembangkan diri melalui program pendidikan lanjutan, tetapi juga sesuai dengan kebijakan pemerintah dalam meningkatkan standar profesionalisme di bidang pendidikan. Dengan menggabungkan aspek kompetensi dan kesejahteraan finansial, Juanda menunjukkan perannya dalam memastikan bahwa semua guru di SMA Negeri

---

<sup>13</sup>Juanda, Kepala Sekolah SMA Negeri 9 Sinjai, *Wawancara*. Sinjai, 10 Juli 2024

9 Sinjai memiliki kesempatan yang sama untuk meningkatkan kualitas pengajaran mereka sambil meningkatkan stabilitas ekonomi pribadi mereka.

Prinsip mendorong kerja sama tim dan dinamika kelompok yang diterapkan oleh Juanda, kepala sekolah SMA Negeri 9 Sinjai, sangat relevan dengan teori *human relations* oleh Elton Mayo. Mayo menekankan pentingnya hubungan sosial di tempat kerja dan bagaimana interaksi serta dinamika kelompok dapat memengaruhi produktivitas dan kepuasan kerja karyawan. Dengan mendorong para guru untuk berpartisipasi dalam program guru penggerak, Juanda tidak hanya meningkatkan kompetensi individu tetapi juga memperkuat ikatan sosial dan kolaborasi di antara guru-guru. Ini menciptakan lingkungan kerja yang lebih kooperatif dan mendukung, di mana para guru merasa lebih terlibat dan termotivasi untuk mencapai tujuan bersama.

Selain itu, pendekatan Juanda dalam memberikan motivasi dan dukungan untuk mengikuti program sertifikasi juga mencerminkan prinsip *human relations* Mayo yang menekankan pentingnya perhatian dan dukungan manajemen terhadap karyawan. Dengan memastikan para guru memiliki kesempatan untuk meningkatkan kualifikasi dan kesejahteraan finansial mereka, Juanda menunjukkan perhatian dan apresiasi terhadap kontribusi mereka. Hal ini tidak hanya meningkatkan motivasi dan kinerja guru, tetapi juga menciptakan budaya kerja yang positif dan harmonis, di mana setiap individu merasa dihargai dan didukung untuk mencapai potensi maksimal mereka. Ini sejalan dengan tujuan teori *human relations* untuk meningkatkan produktivitas melalui peningkatan hubungan dan kesejahteraan karyawan.



### ***B. Faktor-Faktor Pendukung Penerapan Prinsip Human Relations Kepala Sekolah dalam Memotivasi Kinerja Guru***

Faktor-faktor pendukung penerapan prinsip *human relations* oleh kepala sekolah dalam memotivasi kinerja guru dapat difokuskan pada kompleksitas dan pentingnya hubungan interpersonal dalam lingkungan pendidikan. Penerapan prinsip ini didukung oleh pemahaman mendalam kepala sekolah tentang nilai-nilai empati, komunikasi efektif, serta keadilan dalam memperlakukan staf pengajar. Faktor lain termasuk pengakuan atas kontribusi individu, pembangunan tim yang kuat, dan ketersediaan sumber daya yang memadai untuk mendukung pengembangan profesional guru. Semua ini bersama-sama membentuk fondasi yang kokoh untuk meningkatkan motivasi dan kinerja guru dalam mencapai tujuan pendidikan yang lebih besar.

Lebih jelas berdasarkan hasil penelitian menunjukkan berdasarkan wawancara peneliti dengan narasumber menunjukkan bahwa beberapa faktor pendukung Kepala Sekolah SMAN 9 Sinjai dalam menerapkan prinsip *human relations* terhadap upaya meningkatkan motivasi guru, yakni:

#### **1. Kompetensi Kepala Sekolah**

Hal ini menjadi Faktor pendukung utama dalam menerapkan prinsip *human relations* oleh Juanda sebagai Kepala Sekolah SMAN 9 Sinjai adalah kompetensinya yang luas dan mendalam dalam bidang pendidikan. Juanda tidak hanya memiliki pengalaman panjang sebagai pendidik tetapi juga memahami secara mendalam tantangan yang dihadapi oleh guru-guru dalam

proses pengajaran. Kompetensinya dalam mengelola sekolah secara efektif, serta kemampuannya dalam memberikan arahan yang jelas dan dukungan yang berkelanjutan kepada staf pengajar, menjadi landasan penting dalam menciptakan lingkungan kerja yang kondusif dan memotivasi guru untuk berprestasi secara maksimal. Hal ini disampaikan oleh Sinar Hidayat, bahwa:

“Kemudian, untuk sumber daya kepala sekolah itu, beliaukan adalah magister. Jadi itu merupakan nilai lebih yang dimiliki oleh kepala sekolah”.<sup>14</sup>

Dalam hasil wawancara, Sinar Hidayat menjelaskan bahwa keberadaan gelar magister yang dimiliki oleh kepala sekolah merupakan nilai tambah yang signifikan. Gelar tersebut mencerminkan komitmen Sinar Hidayat terhadap pengembangan profesionalisme dalam bidang pendidikan. Kemampuan akademis yang diperoleh dari program magister memberikan wawasan yang lebih mendalam dan kemampuan analitis yang kuat dalam mengelola sekolah serta meningkatkan kualitas pendidikan secara keseluruhan. Hal ini menunjukkan bahwa pendidikan formal yang tinggi menjadi salah satu faktor yang mendukung kepala sekolah dalam memimpin dengan efektif dan menginspirasi staf pengajar untuk mencapai standar kinerja yang lebih tinggi.

Sebagaimana disampaikan pula oleh Nurhidayat bahwa:

“Sumber Daya yang dimiliki oleh kepala sekolah adalah dari segi kemampuan yang sudah senior dan memiliki banyak pengalaman lain, baik dari segi mengajar dan menjadi pemimpin di beberapa sekolah sebelumnya. Artinya, ia sangat kompeten di bidangnya dan memiliki wibawa yang besar untuk menjadi seorang pemimpin. Jadi, sumber daya yang dimiliki itu yang pertama adalah kemampuan dan intelektualnya dan senantiasa meng-*upgrade* ilmunya terutama

---

<sup>14</sup>Sinar Hidayat, Wakil Kepala Sekolah SMA Negeri 9 Sinjai Bidang Sarana dan Prasarana, *Wawancara*. Sinjai, 10 Juli 2024

bagaimana cara kita mendidik siswa dengan baik, cara membangun hubungan yang baik dengan rekan-rekan guru ataupun bawahannya yang lain".<sup>15</sup>

Nurhidayat menggarisbawahi bahwa sumber daya utama yang dimiliki oleh seorang kepala sekolah adalah kemampuan serta pengalaman yang luas dan mendalam dalam dunia pendidikan. Keberhasilan Juanda sebagai pemimpin didasarkan pada kompetensinya yang senior dan pengalaman yang kaya, baik dalam mengajar maupun memimpin di berbagai sekolah sebelumnya. Kemampuannya untuk terus meng-*upgrade* ilmu dan pengetahuan, khususnya dalam strategi pendidikan yang efektif dan dalam membangun hubungan yang baik dengan staf guru dan bawahan, menjadi landasan kuat dalam menjalankan tugas kepemimpinannya dengan wibawa yang besar. Selain itu, kepala sekolah yang berpengalaman seperti Juanda mampu memberikan arahan yang jelas serta inspirasi kepada staf pengajar untuk terus meningkatkan kualitas pengajaran dan pengelolaan sekolah secara keseluruhan.

Pendekatan ini tidak hanya mencerminkan dedikasi Juanda terhadap pendidikan yang berkualitas, tetapi juga menciptakan lingkungan kerja yang harmonis dan produktif di SMAN 9 Sinjai. Dengan membangun hubungan yang baik dan saling percaya antara kepala sekolah, staf pengajar, dan bawahan lainnya, Juanda mendorong kolaborasi yang efektif dalam mencapai tujuan pendidikan yang lebih besar. Pengalaman serta kemampuan intelektual yang

---

<sup>15</sup>Nurhidayat, Guru SMA Negeri 9 Sinjai, *Wawancara*. Sinjai, 10 Juli 2024

dimiliki oleh Juanda menjadi pondasi penting dalam menciptakan lingkungan belajar yang kondusif bagi siswa dan membantu mereka mencapai potensi akademis dan non-akademis secara maksimal.

Pola komunikasi, karakter, dan gaya kepemimpinan seorang kepala sekolah memainkan peran krusial sebagai faktor pendukung dalam meningkatkan motivasi kinerja guru. Komunikasi yang terbuka, jelas, dan berkesinambungan membantu memastikan bahwa tujuan pendidikan dan harapan sekolah dipahami dengan baik oleh seluruh staf pengajar. Karakter kepala sekolah yang integritas, peduli terhadap kesejahteraan staf, serta keadilan dalam pengambilan keputusan, membangun kepercayaan dan rasa keterlibatan yang tinggi di antara para guru. Sementara gaya kepemimpinan yang inspirasional dan membangun tim, dengan memberikan dukungan serta memberi contoh yang positif, mendorong semangat kolaborasi dan inovasi dalam meningkatkan mutu pendidikan secara bersama-sama. Dengan kombinasi yang tepat dari komunikasi efektif, karakter yang kuat, dan gaya kepemimpinan yang memotivasi, seorang kepala sekolah mampu menciptakan lingkungan kerja yang mendukung dan mendorong guru untuk mencapai kinerja terbaik mereka dalam menghadirkan pengalaman belajar yang bermakna bagi siswa. Hal ini sebagaimana disampaikan oleh Andi Nurhajrianti:

“beliau sangat menyambut positif apa yang mejadi pendapat dari kami para guru, dari situlah kami merasa senang memiliki pemimpin yang seperti beliau, karena terbuka dan dapat diajak diskusi. Beliau punya pengalaman menjadi kepala sekolah di 6 sekolah sebelumnya. Ini

menandakan bahwa beliau punya kemampuan dan kredibilitas yang baik menjadi seorang pemimpin”.<sup>16</sup>

Hasil wawancara dengan Andi Nurhajrianti menunjukkan bahwa para guru merasa sangat positif terhadap pendekatan kepemimpinan yang diterapkan oleh Juanda. Para guru menganggapnya sebagai pemimpin yang terbuka untuk menerima masukan dari para stafnya, yang menciptakan suasana kerja yang menyenangkan. Pengalaman Juanda sebagai kepala sekolah di enam sekolah sebelumnya juga menjadi bukti yang menguatkan bahwa dia memiliki kemampuan dan kredibilitas yang baik dalam memimpin.

Karakteristik dari Juanda sejalan dengan pendapat Hermanto,dkk mengenai keterbukaan terhadap pembelajaran sangat erat kaitannya dengan hasil wawancara oleh Andi Nurhajrianti. Dalam wawancara tersebut, Juanda menunjukkan keterbukaan terhadap pembelajaran dengan menyambut baik pendapat dan masukan dari para guru. Sikap ini menciptakan suasana kerja yang menyenangkan dan inklusif, di mana para guru merasa dihargai dan didengarkan. Keterbukaan ini memungkinkan para guru untuk lebih mudah berdiskusi dan berbagi ide, yang berkontribusi pada pengembangan dan peningkatan kualitas pengajaran. Selain itu, pengalaman Juanda sebagai kepala sekolah di enam sekolah sebelumnya menunjukkan bahwa dia tidak hanya berkomitmen untuk belajar dari pengalamannya tetapi juga terbuka untuk terus menerima umpan balik dari lingkungannya. Hal ini menunjukkan bahwa Juanda memiliki kemampuan dan kredibilitas yang baik sebagai

---

<sup>16</sup>Andi Nurhajrianti. Guru Bimbingan Konseling (BK) SMA Negeri 9 Sinjai, *Wawancara*. Sinjai, 9 Juli 2024

seorang pemimpin, karena ia menghargai pembelajaran sebagai proses berkelanjutan yang dapat memperkaya pengalaman dan meningkatkan kualitas kepemimpinannya.

Hal ini juga ditegaskan oleh Juanda selaku kepala sekolah, bahwa:

“kepala sekolah itu, harus mengakomodir semua aspirasi yang ada, kemudian dirumuskan yang dapat dilakukan dan tidak dapat dilakukan, yang sesuai dengan visi dan misi sekolah kita dan seterusnya. Jadi, saya wajib mendengar pemikiran dari bawahan saya. Karena, ketika saya berjalan sendiri dan menganggap bahwa hanya kemauan saya yang benar itu akan salah dan menyusahakan kemajuan sekolah”.<sup>17</sup>

Dalam hasil wawancara dengan Juanda, ia menekankan pentingnya kepala sekolah untuk mengakomodir semua aspirasi yang ada dari stafnya. Menurutnya, sebuah kepemimpinan yang efektif harus mampu menyatukan berbagai pemikiran dan merumuskan langkah-langkah yang sesuai dengan visi dan misi sekolah. Juanda juga mengakui bahwa mendengarkan dan mempertimbangkan pendapat bawahannya sangatlah penting, karena keputusan yang hanya didasarkan pada kemauan pribadi dapat menghambat kemajuan sekolah secara keseluruhan. Gaya kepemimpinan yang diterapkan Juanda yang berprinsip *human relations* sangat disenangi oleh para guru dan berdampak pada karakter guru yang dapat meningkatkan kondutifitas motivasi kerjanya, hal ini disampaikan oleh Muhammad Aldi bahwa:

“Alhamdulillah, pola komunikasi yang diterapkan itu adalah hal-hal yang ia lakukan selalu menjadi tauladan dan menjadi contoh. Contohnya kedisiplinan beliau, yang selalu datang pagi sekali lebih dulu dari semua guru-guru. Hal ini menjadi pendidikan karakter yang secara tidak langsung diberikan kepada kita guru disekolah. Dan ini menjadi pelajaran kita sebagai guru bahwa untuk mengubah karakter seorang

---

<sup>17</sup>Juanda, Kepala Sekolah SMA Negeri 9 Sinjai, *Wawancara*. Sinjai, 10 Juli 2024

siswa, karakter kita juga sebagai guru perlu untuk diubah bahwa harus komitmen dengan waktu”.<sup>18</sup>

Hasil wawancara dengan Muhammad Aldi mengungkapkan bahwa gaya kepemimpinan Juanda yang berbasis *human relations* sangat diapresiasi oleh para guru di sekolah. Mereka menganggap bahwa pola komunikasi yang diterapkan oleh Juanda tidak hanya menjadi contoh tetapi juga mempengaruhi secara positif karakter dan motivasi kerja mereka. Muhammad Aldi menyoroti kedisiplinan Juanda yang terlihat dari kebiasaannya datang pagi lebih awal dari para guru lainnya, yang menjadi sebuah pendidikan karakter yang diberikan secara tidak langsung kepada staf pengajar. Hal ini menginspirasi para guru untuk memperhatikan komitmen terhadap waktu sebagai bagian dari pengembangan karakter yang mereka ajarkan kepada siswa.

Keterkaitan Surah Ali Imran ayat 159 dengan hasil penelitian tentang pola komunikasi dan gaya kepemimpinan kepala sekolah sangat kuat. Ayat ini mengajarkan bahwa seorang pemimpin harus bersikap lemah lembut dan penuh kasih sayang, serta pentingnya memaafkan, memohonkan ampun, dan bermusyawarah dalam urusan-urusan penting. Penelitian menunjukkan bahwa komunikasi yang terbuka, jelas, dan berkesinambungan dari kepala sekolah seperti Juanda menciptakan suasana kerja yang positif dan menyenangkan. Para guru merasa didukung dan termotivasi karena pendekatan kepemimpinan yang inklusif dan terbuka terhadap masukan dari para staf. Hal ini mencerminkan ajaran dalam ayat tersebut, di mana sikap

---

<sup>18</sup>Muhammad Aldi, Guru SMA Negeri 9 Sinjai, *Wawancara*. Sinjai, 10 Juli 2024

lemah lembut dan kasih sayang dalam komunikasi dapat membangun hubungan yang harmonis antara pemimpin dan bawahan, yang pada akhirnya akan meningkatkan kinerja dan produktivitas.

Dalam tafsir modern, seperti yang disampaikan oleh Dr. Muhammad Quraish Shihab, Surah Ali Imran ayat 159 menekankan bahwa pemimpin harus berperilaku lembut dan tidak keras dalam berkomunikasi agar orang-orang di sekitarnya merasa nyaman dan terdorong untuk bekerja sama. Hasil penelitian menunjukkan bahwa gaya kepemimpinan Juanda yang inspiratif dan membangun tim dengan memberikan dukungan serta teladan yang positif, mendorong semangat kolaborasi dan inovasi di kalangan guru. Juanda mengakomodir aspirasi para guru dan memastikan bahwa keputusan diambil berdasarkan konsultasi dan musyawarah, mencerminkan pentingnya prinsip-prinsip komunikasi efektif dan kasih sayang dalam kepemimpinan seperti yang diajarkan dalam ayat tersebut. Ini menegaskan bahwa dengan pendekatan yang tepat, kepala sekolah dapat menciptakan lingkungan kerja yang mendukung dan mendorong guru untuk mencapai kinerja terbaik mereka, selaras dengan ajaran Islam tentang kepemimpinan yang adil dan penuh kasih sayang.

Gaya kepemimpinan yang menonjolkan prinsip *human relations* seperti ini menunjukkan bahwa Juanda tidak hanya memimpin dengan memerhatikan tugas administratif, tetapi juga dengan memberikan teladan langsung yang memengaruhi budaya kerja di sekolah. Pendekatan ini tidak hanya memperkuat hubungan antara kepala sekolah dan staf, tetapi juga



memperkuat komitmen mereka terhadap nilai-nilai yang dijunjung dalam visi dan misi sekolah, memperkuat kohesivitas dan motivasi dalam mencapai tujuan bersama.

Kemudian, berdasarkan hasil wawancara peneliti dengan Nurhidayat yang menyatakan bahwa:

“Gaya kepemimpinan, jadi ciri khas nya kepala sekolah itu orangnya komunikatif. Dia selalu menekan kan kita ke guru-guru untuk selalu disiplin, dan beliau selalu memberikan contoh. Jadi, selain komunikatif kepala sekolah juga selalu disiplin dan menunjukkan karakternya yang dapat di contohi oleh kami para bawahannya khususnya guru-guru. Contohnya adalah tepat waktu. Selanjutnya adalah motivasi dan pengarahan yang jelas, biasanya kami ada briefing setelah upacara atau hari-hari lain di kantor. Pada saat itu, kepala sekolah selalu memberikan motivasi kepada kami para guru-guru”.<sup>19</sup>

Berdasarkan hasil wawancara dengan Nurhidayat, gaya kepemimpinan yang ditunjukkan oleh kepala sekolahnya sangat dipengaruhi oleh komunikasi yang efektif. Ia menggarisbawahi bahwa kepala sekolah selalu menekankan pentingnya disiplin kepada staf pengajar dan memberikan contoh nyata dengan kepatuhan pada waktu. Hal ini mencerminkan karakter kepemimpinan yang dijadikan teladan bagi para bawahannya, khususnya guru-guru di sekolah. Selain itu, Nurhidayat juga menyoroti motivasi dan pengarahan yang jelas yang diberikan oleh kepala sekolah melalui sesi briefing rutin setelah upacara atau di waktu-waktu tertentu. Sesi-sesi ini tidak hanya memberikan arahan praktis, tetapi juga membangkitkan semangat para guru untuk mencapai tujuan bersama.

---

<sup>19</sup>Nurhidayat, Guru SMA Negeri 9 Sinjai, *Wawancara*. Sinjai, 10 Juli 2024

Gaya kepemimpinan yang komunikatif dan disiplin yang ditampilkan oleh kepala sekolah tidak hanya mempengaruhi budaya kerja di sekolah, tetapi juga menciptakan lingkungan yang kondusif untuk pengembangan profesionalisme dan motivasi kerja. Pendekatan yang memadukan komunikasi terbuka, disiplin pribadi yang konsisten, dan motivasi yang jelas memberikan fondasi yang kuat bagi kolaborasi efektif antara kepala sekolah dan stafnya, yang pada gilirannya mendukung pencapaian visi dan misi sekolah secara lebih efisien dan berkesinambungan.

## **2. Karakter Guru sebagai bawahan dan rekan kerja**

Faktor berikutnya yang mendukung penerapan prinsip *human relations* oleh kepala sekolah dalam memotivasi kinerja guru adalah karakter dari guru itu sendiri yang memiliki keinginan untuk maju dan dapat menjadi rekan kerja yang baik bagi kepala sekolah itu sendiri. Faktor pendukung utama dalam penerapan prinsip *human relations* oleh kepala sekolah untuk memotivasi kinerja guru meliputi karakteristik guru yang memiliki motivasi internal untuk maju dan menjadi rekan kerja yang baik bagi kepala sekolah. Guru-guru yang memiliki dorongan intrinsik untuk berkembang cenderung lebih responsif terhadap upaya kepala sekolah dalam membangun hubungan yang saling menguntungkan. Mereka lebih terbuka terhadap umpan balik konstruktif, kolaborasi dalam pengembangan kurikulum, dan partisipasi aktif dalam kegiatan sekolah. Selain itu, kemauan mereka untuk berkolaborasi dan beradaptasi dalam lingkungan kerja yang harmonis dapat memfasilitasi implementasi prinsip-prinsip *human relations* secara efektif.

Karakteristik guru yang memiliki keinginan untuk maju juga dapat menciptakan atmosfer positif di sekolah, yang dapat menginspirasi motivasi kolektif dan meningkatkan kinerja secara keseluruhan. Ketika kepala sekolah dan guru memiliki visi yang sejalan untuk mencapai tujuan bersama, seperti peningkatan hasil belajar siswa atau pengembangan profesionalisme guru, prinsip *human relations* menjadi landasan yang kuat. Kolaborasi yang dibangun di atas kepercayaan dan pengakuan saling mendukung akan memperkuat kemitraan antara kepala sekolah dan guru, menciptakan lingkungan di mana motivasi intrinsik guru dapat berkembang secara optimal untuk kebaikan bersama. Hal ini sebagaimana disampaikan oleh Andi Nurhajrianti, bahwa:

“Sumber daya manusia, adanya aset fisik dan aset non fisik. Guru, siswa dan warga sekolah. Kami sebagai guru, apapun yang diarahkan oleh kepala sekolah, karena semua perintahnya berkonotasi positif selalu siap untuk melaksanakan perintahnya”.<sup>20</sup>

Menurut Andi Nurhajrianti, sumber daya manusia di sekolah meliputi guru, siswa, dan warga sekolah sebagai aset fisik dan non-fisik yang penting. Andi Nurhajrianti menyampaikan bahwa sebagai guru, mereka siap untuk melaksanakan setiap arahan yang diberikan oleh kepala sekolah karena percaya bahwa setiap perintahnya memiliki konotasi positif. Ini mencerminkan komitmen mereka untuk mendukung visi dan tujuan sekolah, serta untuk menciptakan lingkungan belajar yang produktif dan harmonis bagi semua anggota komunitas sekolah.

---

<sup>20</sup>Andi Nurhajrianti. Guru Bimbingan Konseling (BK) SMA Negeri 9 Sinjai, *Wawancara*. Sinjai, 9 Juli 2024

Keterkaitan antara Surah An-Nisa ayat 59 dengan hasil penelitian tentang penerapan prinsip *human relations* oleh kepala sekolah dalam memotivasi kinerja guru sangat relevan. Ayat ini menekankan pentingnya ketaatan kepada ulil amri, atau pemimpin, selama perintah mereka tidak bertentangan dengan ajaran Islam. Dalam konteks penelitian, kepala sekolah sebagai pemimpin diharapkan memberikan bimbingan yang benar dan adil kepada guru-gurunya. Guru-guru yang memiliki motivasi internal untuk maju dan menjadi rekan kerja yang baik akan lebih responsif terhadap arahan positif dari kepala sekolah. Ini sejalan dengan penekanan ayat tersebut pada ketaatan dan kerjasama yang baik antara pemimpin dan bawahan untuk mencapai tujuan bersama yang lebih baik dan lebih utama.

Selain itu, Surah An-Nisa ayat 59 juga mendukung pentingnya kolaborasi dan resolusi konflik yang positif. Penelitian menunjukkan bahwa guru-guru yang memiliki dorongan intrinsik untuk berkembang cenderung lebih terbuka terhadap umpan balik konstruktif dan partisipasi aktif dalam kegiatan sekolah. Hal ini mencerminkan prinsip-prinsip *human relations* yang mengedepankan hubungan kerja yang harmonis dan produktif. Ketika kepala sekolah dan guru memiliki visi yang sejalan dan saling mendukung, kolaborasi yang dibangun atas dasar kepercayaan dan pengakuan akan memperkuat kemitraan mereka. Dengan demikian, ayat Al-Qur'an ini menggarisbawahi pentingnya kerja sama yang baik antara pemimpin dan bawahan dalam mencapai kinerja yang optimal dan suasana kerja yang positif.

Selain itu, berdasarkan pengakuan langsung oleh Juanda selaku kepala sekolah, bahwasannya:

“Sumber daya ini macam-macam. Mencakup manusia, anggaran dan sebagainya. Kalau SDM nya disini, ada guru penggerak yang sudah menjadi pendamping di tingkat kabupaten”.<sup>21</sup>

Berdasarkan pengakuan langsung Juanda sebagai kepala sekolah, faktor pendukung penerapan prinsip *human relations* dalam memotivasi kinerja guru adalah adanya guru-guru penggerak yang telah menjadi pendamping di tingkat kabupaten. Hal ini menunjukkan bahwa kepala sekolah mengakui peran penting para guru yang memiliki pengaruh dan kompetensi untuk memimpin perubahan dalam lingkungan pendidikan yang lebih luas. Kehadiran guru-guru ini sebagai penggerak tidak hanya memperkuat kepemimpinan di tingkat sekolah tetapi juga mendukung kolaborasi antar-sekolah dan implementasi kebijakan pendidikan yang lebih efektif, yang pada gilirannya dapat meningkatkan motivasi dan kinerja guru secara keseluruhan.

### 3. Dana yang Memadai

Penerapan prinsip *human relations* oleh kepala sekolah dalam memotivasi kinerja guru juga didukung oleh beberapa faktor dana yang cukup memungkinkan kepala sekolah untuk menyediakan sarana dan prasarana yang mendukung pembelajaran yang efektif, seperti pengadaan materi pembelajaran, perbaikan fasilitas sekolah, dan pelatihan bagi guru. Hal ini berdasarkan penyampaian Kepala sekolah, Juanda yang menyatakan bahwa:

---

<sup>21</sup>Juanda, Kepala Sekolah SMA Negeri 9 Sinjai, *Wawancara*. Sinjai, 10 Juli 2024

“Pendukung lainnya adalah dana BOS yang sudah dianggarkan”.<sup>22</sup>

Hal ini juga dijelaskan oleh Andi Nurhajrianti mengenai dana BOS yang digunakan untuk kebutuhan pelatihan.

“Disekolah kita pernah mengadakan training yakni In House Training (IHT) sebanyak 10 kali, alhamdulillah sekolah mendapatkan dana tambahan sebanyak 50 Jt, yang digunakan untuk melakukan pelatihan oleh guru. Dan saya rasa ini adalah salah satu *human relation* kepala sekolah yang mendukung pelatihan ini secara penuh”.<sup>23</sup>

Andi Nurhajrianti menjelaskan bahwa sekolah telah mengadakan In House Training (IHT) sebanyak 10 kali, yang didanai oleh dana BOS tambahan sebesar 50 juta rupiah. Dana ini digunakan untuk pelatihan guru, yang menurutnya merupakan bentuk dukungan penuh dari kepala sekolah dalam menerapkan prinsip *human relations*. Dukungan ini mencerminkan komitmen kepala sekolah untuk meningkatkan kompetensi dan kinerja guru melalui pelatihan yang memadai.

#### 4. Kelompok Belajar (Kombel)

Faktor pendukung lainnya adalah adanya kelompok belajar (Kombel) yang sudah terbentuk dan membantu kepala sekolah dalam mewujudkan kinerja guru yang maksimal ditinjau dari segi kerja sama tim guru.

Sebagaimana disampaikan oleh Muhammad Aldi, bahwa:

“Jadi, sumber daya yang disediakan kepala sekolah itu untuk kita para guru itu adanya komunitas dalam sekolah yang diadakannya pelatihan in house training. Yakni komunitas Amanah SMAN 9 Sinjai, disitulah bentuk kegiatan webinar. Artinya Kombel ini yang menjadi penyelenggara pelatihan berkala. Jadi, terkadang kita pakai pemateri dari luar yang sudah

<sup>22</sup>Juanda, Kepala Sekolah SMA Negeri 9 Sinjai, *Wawancara*. Sinjai, 10 Juli 2024

<sup>23</sup>Andi Nurhajrianti. Guru Bimbingan Konseling (BK) SMA Negeri 9 Sinjai, *Wawancara*. Sinjai, 9 Juli 2024

diakui dan dapat berdampak baik bagi kompetensi kita di sekolah khusus kami ini para guru”.<sup>24</sup>

Kelompok belajar (Kombel) yang membantu meningkatkan kinerja guru melalui kerja sama tim yang efektif, sebagaimana yang Muhammad Aldi jelaskan bahwa di sekolahnya, SMAN 9 Sinjai, telah terbentuk komunitas Amanah yang secara rutin mengadakan pelatihan melalui *in-house training* dan webinar. Kombel ini berperan sebagai penyelenggara pelatihan berkala, yang tidak hanya melibatkan pemateri internal tetapi juga mendatangkan pemateri eksternal yang sudah diakui keahliannya.

Kehadiran Kombel ini menunjukkan upaya kepala sekolah dalam menyediakan sumber daya yang mendukung pengembangan kompetensi guru. Melalui pelatihan yang diselenggarakan Kombel, guru-guru mendapatkan kesempatan untuk terus meningkatkan kemampuan mereka, baik secara individu maupun dalam tim. Hal ini tidak hanya meningkatkan kualitas pengajaran tetapi juga membangun budaya kolaboratif di sekolah. Dengan demikian, Kombel menjadi faktor penting dalam mendukung kinerja guru yang optimal melalui pengembangan profesional yang berkelanjutan dan dukungan penuh dari kepala sekolah.

##### **5. Dukungan Tata Usaha Dan Pelaku Administrasi**

Faktor selanjutnya yang mendukung penerapan prinsip *human relations* kepala sekolah dalam meningkatkan motivasi kerja guru adalah dukungan tata usaha dan pelaku administrasi. Tata usaha yang efisien dan

---

<sup>24</sup>Muhammad Aldi, Guru SMA Negeri 9 Sinjai, *Wawancara*. Sinjai, 10 Juli 2024

pelaku administrasi yang kompeten membantu menciptakan lingkungan kerja yang tertata dan terorganisir dengan baik, sehingga guru dapat fokus pada tugas utama mereka yaitu mengajar. Ketika administrasi sekolah berjalan dengan lancar, beban administratif yang sering kali menjadi penghambat bagi guru dapat diminimalisir. Hal ini tidak hanya mengurangi stres dan kelelahan, tetapi juga memberikan lebih banyak waktu dan energi bagi guru untuk berinovasi dalam metode pengajaran dan berinteraksi dengan siswa.

Selain itu, pelaku administrasi yang memiliki keterampilan interpersonal yang baik dapat membangun komunikasi yang efektif dan hubungan kerja yang harmonis dengan guru. Dukungan ini menciptakan suasana kerja yang positif dan kolaboratif, di mana guru merasa dihargai dan didengar. Keterbukaan dan transparansi dalam komunikasi juga meningkatkan kepercayaan antara guru dan tim administrasi, yang pada gilirannya memperkuat rasa kebersamaan dan tujuan bersama dalam mencapai visi dan misi sekolah. Dengan demikian, dukungan tata usaha dan pelaku administrasi yang efektif memainkan peran krusial dalam menciptakan lingkungan kerja yang kondusif, yang dapat memotivasi guru untuk bekerja dengan lebih semangat dan dedikasi. Hal ini diakui oleh Andi Nurhajrianti selaku guru BK di SMAN 9 Sinjai:

“Pihak Tata usaha dan para guru ini saling bersinergi demi tercapainya tujuan organisasi”.<sup>25</sup>

Begitupula dengan Juanda sebagai Kepala Sekolah yang menyatakan:

---

<sup>25</sup>Andi Nurhajrianti. Guru Bimbingan Konseling (BK) SMA Negeri 9 Sinjai, *Wawancara*. Sinjai, 9 Juli 2024



“Mengenai sistem administrasi, semuanya online. Jadi mau menilai kinerja guru itu online. Makanya kita punya operator sekolah, yang menjadi leher sekolah dan membantu saya kepala sekolah. Jadi operator inilah yang sangat memberikan pelayanan yang baik pada guru, mereka yang mengupload SK-SK ke dapodik, dan biodata guru diupload”.<sup>26</sup>

Pernyataan Juanda sebagai Kepala Sekolah menekankan kelebihan dari sistem administrasi yang terintegrasi secara online dalam mendukung penerapan prinsip *human relations* untuk meningkatkan motivasi kerja guru. Dengan sistem administrasi yang sepenuhnya online, evaluasi kinerja guru dan pengelolaan data administrasi menjadi lebih efisien dan transparan. Operator sekolah, yang disebut oleh Juanda sebagai "leher sekolah", memainkan peran vital dalam memastikan kelancaran proses administratif ini. Mereka tidak hanya mengupload Surat Keputusan (SK) dan biodata guru ke sistem Dapodik, tetapi juga memberikan pelayanan yang baik kepada guru dalam hal administrasi. Ini menunjukkan bahwa dengan adanya dukungan administrasi yang kuat, guru dapat lebih fokus pada tugas utama mereka tanpa terganggu oleh beban administratif yang rumit.

Dukungan yang diberikan oleh operator sekolah ini tidak hanya memudahkan proses administrasi, tetapi juga menciptakan lingkungan kerja yang lebih positif dan terorganisir. Ketika guru merasa didukung oleh sistem administrasi yang efisien dan oleh staf yang kompeten, mereka akan lebih termotivasi untuk bekerja dengan optimal. Selain itu, transparansi dalam pengelolaan data dan penilaian kinerja melalui sistem online meningkatkan

---

<sup>26</sup>Juanda, Kepala Sekolah SMA Negeri 9 Sinjai, *Wawancara*. Sinjai, 10 Juli 2024

kepercayaan guru terhadap manajemen sekolah. Hal ini sejalan dengan prinsip *human relations* yang menekankan pentingnya komunikasi yang efektif dan hubungan kerja yang harmonis, sehingga guru merasa dihargai dan didengar, yang pada akhirnya meningkatkan motivasi kerja mereka.

Selain itu, sejalan dengan hal tersebut juga disampaikan oleh Sinar Hidayat, bahwa:

“Itu sangat mendukung karena pekerjaannya itu tidak ada yang dilalaikan, semua dilakukan dengan penuh tanggungjawab. Misalnya ada pendataan mengenai guru piket, kepala sekolah mengamanahkan kepada tenaga administrasi untuk membuat semua dan terselesaikan dengan baik. Tidak ada yang terbengkalai, karena sudah terbagi memang bahwa ini yang mengurus siswa, ini adminisrasi data aset”.<sup>27</sup>

Sinar Hidayat menekankan bahwa dukungan administrasi sangat mendukung kinerja guru karena pekerjaan dilakukan dengan penuh tanggung jawab dan tidak ada yang terlalaikan. Dalam sistem yang terorganisir ini, tugas-tugas administratif seperti pendataan guru piket diserahkan kepada tenaga administrasi yang kompeten, memastikan semua tugas terselesaikan dengan baik. Pembagian tugas yang jelas, di mana ada staf yang khusus menangani siswa dan lainnya yang mengurus administrasi data aset, memastikan bahwa tidak ada aspek pekerjaan yang terbengkalai. Hal ini menciptakan lingkungan kerja yang efisien dan teratur, mendukung prinsip *human relations* dengan memberikan dukungan yang memadai kepada guru sehingga mereka dapat fokus pada tugas mengajar tanpa beban administratif tambahan.

Hal yang serupa juga disampaikan oleh Muhammad Aldi:

---

<sup>27</sup>Sinar Hidayat, Wakil Kepala Sekolah SMA Negeri 9 Sinjai Bidang Sarana dan Prasarana, *Wawancara*. Sinjai, 10 Juli 2024

“Kalau persoalan administrasi, lebih kepada menyiapkan segala kebutuhan kepala sekolah termasuk dalam hal administrasinya. Karena itu masuk dalam point tertib administrasi, harus lengkap semuanya. Dan tata usaha selalu menyiapkan apapun yang dibutuhkan kepala sekolah. Jadi, kepala sekolah itu memberdayakan staf tata usaha untuk mengakomodir segala berkas-berkas administrasi yang diperlukan oleh sekolah”.<sup>28</sup>

Selain itu, administrasi juga sangat memberikan bantuan terhadap tanggungjawab kepala sekolah dalam menilai kinerja guru disekolah. Hal ini disampaikan oleh Nurhidayat:

“Dukungan oleh administrasi sekolah, ya termasuk disini adalah tata usaha dan operator. Sejauh ini mendukung sekali, sangat membantu kepala sekolah dalam memberikan pengakuan atau pujian kepada guru-guru. Misalnya adalah proses pengurusan berkas di sekolah, selalu berjalan dengan lancar. Kemudian, data-data para guru bisa terinput dengan baik di dapodik ataupun di aplikasi yang lain. Sehingga, itu dapat membantu kepala sekolah untuk melihat kinerja para guru, karena seperti yang perlu saya beritahukan bahwa semua yang kami ikuti, seperti pelatihan dan seminar itu harus di input di aplikasi, seperti dapodik. Dari situlah, kepala sekolah dapat melihat file-file dalam melihat kinerja guru lewat data-data yang di input tata usaha”.<sup>29</sup>

Nurhidayat menyatakan bahwa dukungan administrasi sekolah, termasuk tata usaha dan operator, sangat membantu kepala sekolah dalam menilai kinerja guru dan memberikan pengakuan atau pujian yang layak. Proses pengurusan berkas di sekolah berjalan lancar berkat dukungan administrasi yang efisien, memungkinkan data para guru terinput dengan baik di sistem seperti Dapodik dan aplikasi lainnya. Ketertiban dalam administrasi ini memberikan kepala sekolah akses yang cepat dan akurat terhadap

---

<sup>28</sup>Muhammad Aldi, Guru SMA Negeri 9 Sinjai, *Wawancara*. Sinjai, 10 Juli 2024

<sup>29</sup>Nurhidayat, Guru SMA Negeri 9 Sinjai, *Wawancara*. Sinjai, 10 Juli 2024

informasi terkait kinerja guru, yang sangat penting untuk menilai dan memberikan apresiasi yang tepat berdasarkan prestasi nyata.

Selain itu, Nurhidayat menekankan bahwa semua kegiatan yang diikuti oleh guru, seperti pelatihan dan seminar, harus diinput ke dalam aplikasi seperti Dapodik. Data ini memungkinkan kepala sekolah untuk melihat secara menyeluruh kinerja guru melalui file-file yang telah diinput oleh tim tata usaha. Dengan adanya data yang terstruktur dan terorganisir dengan baik, kepala sekolah dapat melakukan penilaian kinerja yang objektif dan transparan. Dukungan administrasi yang solid ini tidak hanya meningkatkan efisiensi dalam pengelolaan sekolah tetapi juga menciptakan lingkungan kerja yang positif di mana guru merasa dihargai dan termotivasi untuk terus meningkatkan kinerja mereka.

## **6. Lingkungan Sekolah yang Sehat dan Rapi**

Lingkungan sekolah yang sehat dan rapi merupakan faktor penting yang mendukung kepala sekolah dalam menerapkan prinsip *human relations* untuk meningkatkan motivasi dan kinerja guru, begitupula di SMA Negeri 9 Sinjai. Lingkungan yang bersih dan tertata dengan baik menciptakan suasana nyaman dan kondusif bagi proses belajar mengajar. Guru-guru merasa lebih termotivasi untuk datang ke sekolah dan melaksanakan tugas mereka dengan semangat. Selain itu, lingkungan yang sehat juga mengurangi risiko penyakit dan stres, sehingga guru dapat bekerja dengan lebih produktif dan fokus. Keberadaan fasilitas yang memadai dan ruangan yang terorganisir dengan

baik membantu guru dalam menjalankan aktivitas sehari-hari tanpa gangguan, meningkatkan efisiensi kerja dan kepuasan kerja.

Selain itu, guru SMAN 9 Sinjai menggunakan lingkungan sekolah yang sehat dan rapi sebagai sarana untuk memperkuat hubungan interpersonal antara staf dan guru. Dengan lingkungan yang mendukung, interaksi antar staf dan guru menjadi lebih positif dan kolaboratif. Kepala sekolah dapat memfasilitasi kegiatan kebersamaan, seperti gotong royong atau kegiatan sosial lainnya, yang tidak hanya menjaga kebersihan dan kerapian lingkungan sekolah tetapi juga membangun rasa kebersamaan dan solidaritas di antara guru-guru. Interaksi positif ini memperkuat ikatan sosial dan memotivasi guru untuk bekerja sama dan saling mendukung dalam mencapai tujuan pendidikan yang lebih baik, selaras dengan prinsip-prinsip *human relations*. Muhammad Aldi dalam kesempatan wawancara menyampaikan bahwa:

“Lebih kepala sekolah itu mengutamakan kebersihan di sekolah, dan itu menjaga kondusivitas proses aktivitas di sekolah”.<sup>30</sup>

Kepala sekolah yang mengutamakan kebersihan di sekolah berperan penting dalam menjaga kondusivitas proses aktivitas di sekolah. Dengan lingkungan yang bersih dan rapi, guru akan merasa lebih nyaman dan fokus dalam menjalankan kegiatan belajar mengajar. Kebersihan yang terjaga membantu menciptakan suasana yang mendukung kesehatan fisik dan mental, mengurangi risiko penyakit, dan meningkatkan semangat serta motivasi seluruh warga sekolah. Hal ini juga mencerminkan kepedulian kepala sekolah

---

<sup>30</sup>Muhammad Aldi, Guru SMA Negeri 9 Sinjai, *Wawancara*. Sinjai, 10 Juli 2024

terhadap kesejahteraan komunitas sekolah, yang dapat meningkatkan rasa hormat dan kerjasama di antara siswa dan staf, serta memperkuat budaya disiplin dan tanggung jawab dalam menjaga lingkungan sekolah. Nurhidayat menyatakan bahwa:

“Diluar sekolah, fasilitas untuk warga sekolah itu memang nyaman. Ada taman-taman yang biasanya kami disana bersantai jika jam istirahat untuk bisa shering pengalaman. Selain itu, arahan untuk selalu menjaga kebersihan ini menjadikan kami nyaman juga”.<sup>31</sup>

Lingkungan sekolah yang menyediakan fasilitas nyaman bagi warga sekolah, seperti taman-taman untuk bersantai, memainkan peran penting dalam menciptakan suasana yang menyenangkan dan mendukung bagi siswa dan guru. Taman-taman ini menjadi tempat bagi guru untuk beristirahat dan menyegarkan pikiran mereka selama jam istirahat. Saat bersantai di taman, warga sekolah memiliki kesempatan untuk berbagi pengalaman, berdiskusi, dan membangun hubungan yang lebih erat. Interaksi sosial yang positif di lingkungan yang nyaman ini dapat meningkatkan kebahagiaan dan kesejahteraan mental warga sekolah, yang pada gilirannya meningkatkan motivasi dan semangat dalam menjalani aktivitas sehari-hari di sekolah.

Selain menyediakan fasilitas yang nyaman, arahan untuk selalu menjaga kebersihan lingkungan sekolah juga memberikan dampak positif yang signifikan. Kepala sekolah yang mendorong dan mengingatkan pentingnya kebersihan menciptakan budaya disiplin dan tanggung jawab di antara siswa dan staf. Ketika semua warga sekolah terlibat dalam menjaga

---

<sup>31</sup>Nurhidayat, Guru SMA Negeri 9 Sinjai, *Wawancara*. Sinjai, 10 Juli 2024

kebersihan, mereka merasa lebih memiliki dan peduli terhadap lingkungan mereka. Upaya kolektif dalam menjaga kebersihan ini juga memperkuat rasa kebersamaan dan solidaritas di antara siswa dan guru, yang sangat penting dalam menciptakan suasana belajar yang harmonis dan kondusif.

Kenyamanan fasilitas luar sekolah dan upaya menjaga kebersihan juga mencerminkan manajemen sekolah yang baik dan perhatian kepala sekolah terhadap kesejahteraan seluruh warga sekolah. Fasilitas yang baik dan lingkungan yang bersih menunjukkan bahwa sekolah tidak hanya berfokus pada aspek akademis, tetapi juga pada aspek holistik kesejahteraan siswa dan guru. Hal ini menciptakan citra positif bagi sekolah, meningkatkan motivasi serta kepuasan dan kebanggaan guru terhadap institusi mereka. Secara keseluruhan, fasilitas nyaman dan lingkungan yang bersih berkontribusi besar dalam menciptakan lingkungan belajar yang positif dan produktif, mendukung tujuan pendidikan yang lebih tinggi.

#### **7. Program dari Eksternal Sekolah**

Program dari eksternal sekolah seperti Dinas Pendidikan Provinsi dan Kementerian Agama dapat berperan sebagai faktor pendukung penting bagi kepala sekolah dalam menerapkan prinsip *human relations* untuk meningkatkan motivasi dan kinerja guru. Program-program ini biasanya mencakup pelatihan dan pengembangan profesional bagi guru, peningkatan fasilitas sekolah, serta kebijakan-kebijakan yang mendukung lingkungan kerja yang kondusif. Dengan adanya pelatihan dan pengembangan profesional, guru-guru mendapatkan kesempatan untuk meningkatkan kompetensi

mereka, memperbarui pengetahuan, dan mempelajari teknik pengajaran baru. Hal ini tidak hanya meningkatkan kualitas pengajaran, tetapi juga memberikan rasa pengakuan dan motivasi bagi guru karena mereka merasa didukung dan diperhatikan oleh otoritas pendidikan. Sebagaimana disampaikan oleh Juanda bahwa:

“jadi untuk eksternal, seperti dinas pendidikan termasuk badan-badan diluar. Mereka kan punya program tersendiri yang meminta peserta dari kita. Beberapa waktu lalu, guru dari kita ini di dorong untuk mengikuti pelatihan yang diselenggarakan oleh kemenag”.<sup>32</sup>

Berdasarkan hasil wawancara tersebut, dari faktor eksternal yang bersumber dari Dinas Pendidikan dan badan-badan lain di luar sekolah, mereka memiliki program tersendiri yang melibatkan partisipasi dari . Disampaikan bahwa beberapa waktu lalu, guru-guru dari SMAN 9 Sinjai didorong untuk mengikuti pelatihan yang diselenggarakan oleh Kementerian Agama. Program pelatihan tersebut memberikan kesempatan bagi guru untuk meningkatkan keterampilan dan pengetahuan mereka, serta memperluas jaringan profesional. Partisipasi dalam program-program eksternal ini tidak hanya meningkatkan kualitas pengajaran tetapi juga memotivasi guru karena mereka merasa didukung dalam pengembangan profesional mereka, yang pada akhirnya berdampak positif pada kinerja dan semangat kerja mereka. Dalam kesempatan wawancara, Nurhidayat menyampaikan bahwa:

“Dari dinas pendidikan, mengarahkan sekolah-sekolah untuk mengikuti program guru penggerak. Meskipun hanya sebagian kecil yang ikut. Jadi, ini program yang ditekan kan adalah kolaborasi diantara rekan sejawat. Semua tugas-tugas saya, saya selalu melibatkan rekan-

---

<sup>32</sup>Juanda, Kepala Sekolah SMA Negeri 9 Sinjai, *Wawancara*. Sinjai, 10 Juli 2024



rekan yang lain, disinilah terbentuk kekompakan. Dan ini sangat membantu kepala sekolah dalam membangun jiwa kerja sama antar guru, sehingga kepala sekolah sangat mendukung kami para guru untuk ikut serta dalam program ini”.<sup>33</sup>

Program guru penggerak yang diarahkan oleh Dinas Pendidikan mendorong sekolah-sekolah untuk mengikuti inisiatif ini, meskipun hanya sebagian kecil guru yang terlibat. Fokus utama program ini adalah kolaborasi di antara rekan sejawat, di mana setiap tugas melibatkan partisipasi dari rekan-rekan lain, membentuk kekompakan dan kerja sama yang solid. Program ini sangat membantu kepala sekolah dalam membangun semangat kerja sama di antara guru-guru, yang pada akhirnya mendukung upaya kepala sekolah dalam menerapkan prinsip *human relations*. Dukungan penuh kepala sekolah terhadap partisipasi guru dalam program ini menunjukkan komitmen untuk meningkatkan motivasi dan kinerja melalui kerjasama dan kolaborasi.

Contoh lainnya mengenai kebijakan adalah pelaksanaan Masa Pengenalan Lingkungan Sekolah (MPLS) yang diwajibkan untuk dilaksanakan serentak. Sebagaimana disampaikan oleh Andi Nurhajrianti:

“Betul, contohnya pelaksanaan MPLS yang dilaksanakan secara serentak diseluruh provinsi, ini salah satu kebijakan agar semua guru dapat saling berinteraksi dalam kegiatan MPLS”.<sup>34</sup>

Pelaksanaan Masa Pengenalan Lingkungan Sekolah (MPLS) secara serentak di seluruh provinsi merupakan kebijakan yang bertujuan untuk mendorong interaksi dan kolaborasi di antara guru-guru. Dengan kegiatan

---

<sup>33</sup>Nurhidayat, Guru SMA Negeri 9 Sinjai, *Wawancara*. Sinjai, 10 Juli 2024

<sup>34</sup>Andi Nurhajrianti. Guru Bimbingan Konseling (BK) SMA Negeri 9 Sinjai, *Wawancara*. Sinjai, 9 Juli 2024

MPLS yang diadakan serentak, semua guru memiliki kesempatan untuk berpartisipasi dan berinteraksi, baik dalam perencanaan maupun pelaksanaan kegiatan tersebut. Kebijakan ini membantu memperkuat hubungan antar guru, membangun rasa kebersamaan, dan menciptakan lingkungan kerja yang lebih kooperatif dan harmonis. Selain itu, pelaksanaan MPLS secara bersama-sama juga memberikan kesempatan bagi guru untuk berbagi ide, pengalaman, dan metode pengajaran, yang dapat meningkatkan kompetensi dan motivasi mereka dalam mengajar.

Selain program yang targetkan secara menyeluruh terhadap guru, juga terdapat program dari Dinas Pendidikan yang diikuti oleh seluruh Kepala Sekolah, sebagaimana dengan hasil wawancara dengan Juanda selaku kepala sekolah, bahwa:

“mendorong saya untuk bekerja dengan baik, dinas selalu mengadakan program berkolaborasi dengan guru antar sekolah. Dengan mengadakan MKS (musyawarah Kepala Sekolah), dengan tujuan dapat memecahkan masalah yang muncul dari sekolah sekolah lainnya. jadi ada saling membantu antar kepala sekolah”.<sup>35</sup>

Dinas sering mengadakan program yang mendorong kolaborasi antar guru dan kepala sekolah. Salah satu program tersebut adalah Musyawarah Kepala Sekolah (MKS), yang bertujuan untuk memecahkan masalah yang muncul di berbagai sekolah melalui diskusi dan kerja sama. Program ini memungkinkan kepala sekolah untuk saling membantu dan berbagi solusi, menciptakan jaringan dukungan yang kuat dan meningkatkan kemampuan

---

<sup>35</sup>Juanda, Kepala Sekolah SMA Negeri 9 Sinjai, *Wawancara*. Sinjai, 10 Juli 2024

mereka dalam mengelola sekolah secara efektif. Selain itu, sebagaimana diungkapkan oleh Nurhidayat bahwa:

“Saya dan rekan saya pernah mengikuti pelatihan yang disebut dengan KAHUT, yakni pelatihan canva dan kuisis oleh Dinas Pendidikan, nah setelah kembali dari pelatihan. Kami berinisiatif untuk membuat pelatihan itu juga di sekolah kami dan didukung oleh kepala sekolah secara penuh, dana dari BOS. Sehingga kami dapat memberikan ilmu yang kita dapat juga ke guru-guru yang lain. Dengan adanya pelatihan ini, kita dapat lebih meningkatkan daya inovasi kami dalam membuat program yang mendukung proses belajar mengajar di dalam kelas”.<sup>36</sup>

Hasil wawancara dengan seorang guru mengungkapkan pengalaman mengikuti pelatihan yang disebut KAHUT, yang mencakup pelatihan Canva dan kuis oleh Dinas Pendidikan. Setelah kembali dari pelatihan tersebut, guru tersebut bersama rekannya berinisiatif untuk mengadakan pelatihan serupa di sekolah mereka sendiri. Inisiatif ini mendapat dukungan penuh dari kepala sekolah, yang menyediakan dana dari BOS (Bantuan Operasional Sekolah) untuk mendanai pelatihan tersebut. Dengan dukungan ini, mereka dapat berbagi ilmu dan keterampilan yang telah mereka peroleh dengan guru-guru lain di sekolah mereka.

Pelatihan yang diadakan di sekolah ini memberikan manfaat signifikan dalam meningkatkan inovasi di kalangan guru. Dengan menguasai alat seperti Canva dan aplikasi kuis, guru-guru dapat menciptakan materi ajar yang lebih menarik dan interaktif, yang pada gilirannya dapat meningkatkan keterlibatan dan motivasi siswa dalam proses belajar mengajar. Keterampilan baru ini juga

---

<sup>36</sup>Nurhidayat, Guru SMA Negeri 9 Sinjai, *Wawancara*. Sinjai, 10 Juli 2024

membantu guru dalam mengembangkan metode pengajaran yang lebih efektif dan kreatif, yang dapat disesuaikan dengan kebutuhan dan minat siswa.

Dukungan kepala sekolah dalam mengimplementasikan hasil pelatihan di sekolah menunjukkan pentingnya kolaborasi dan pemberdayaan di lingkungan pendidikan. Dengan memberikan dukungan finansial dan moral, kepala sekolah tidak hanya memfasilitasi pengembangan profesional guru tetapi juga mendorong terciptanya budaya inovasi di sekolah. Langkah ini sejalan dengan prinsip *human relations*, di mana perhatian pada pengembangan individu dan kerja sama tim diutamakan untuk mencapai tujuan bersama. Hasilnya adalah lingkungan pendidikan yang lebih dinamis dan responsif terhadap tantangan dan peluang dalam proses belajar mengajar.

## BAB V

### PENUTUP

#### ***A. Kesimpulan***

Berdasarkan uraian hasil dan pembahasan dan sejalan dengan rumusan masalah pada penelitian ini, adapun kesimpulan yang dapat ditarik oleh penulis adalah:

1. Penerapan prinsip *human relations* oleh kepala sekolah SMA Negeri 9 Sinjai berhasil meningkatkan motivasi kinerja guru melalui beberapa strategi kunci. Melalui komunikasi efektif, pengakuan non-materi, perhatian terhadap kesejahteraan guru, dan mendorong kerja sama tim, kepala sekolah SMA Negeri 9 Sinjai tidak hanya menciptakan lingkungan kerja yang harmonis dan produktif, tetapi juga memperkuat keterlibatan dan profesionalisme staf pengajar, yang berdampak positif pada kualitas pendidikan di sekolah tersebut.
2. Faktor-faktor yang mendukung implementasi prinsip *human relations* oleh kepala sekolah di SMAN 9 Sinjai yang pertama yaitu kompetensi luas dan pengalaman mendalam kepala sekolah dalam bidang pendidikan memberikan fondasi yang kuat untuk menciptakan lingkungan kerja yang kondusif. Kedua, keterlibatan aktif guru dalam kolaborasi pengembangan kurikulum dan kegiatan sekolah menciptakan motivasi kolektif dan meningkatkan kinerja secara keseluruhan. Ketiga, dukungan dana yang cukup untuk pengadaan materi pembelajaran, perbaikan fasilitas, dan pelatihan bagi guru menunjukkan komitmen yang kuat dalam

meningkatkan kompetensi dan kesejahteraan guru serta menciptakan lingkungan belajar yang mendukung. Faktor lainnya yaitu kebersihan dan rapinya sekolah serta program eksternal seperti yang dilaksanakan oleh Dinas Pendidikan Provinsi dan Kementerian Agama dengan tujuan meningkatkan profesionalisme guru.

### ***B. Implikasi***

Adapun implikasi penelitian yang dapat diberikan penulis dalam penelitian ini adalah:

1. Untuk peneliti berikutnya, saran penelitian ini adalah untuk mendalami lebih dalam tentang dampak konkrit dari penerapan prinsip *human relations* oleh kepala sekolah terhadap kinerja guru secara kuantitatif, misalnya dengan mengukur tingkat peningkatan hasil belajar siswa atau indikator kinerja guru yang dapat diukur secara objektif. Selain itu, penting untuk melakukan studi longitudinal yang melibatkan lebih banyak sekolah untuk mendapatkan pemahaman yang lebih mendalam tentang variabilitas dalam implementasi prinsip-prinsip ini.
2. Bagi para kepala sekolah, saran ini menggarisbawahi pentingnya untuk terus memperkuat komitmen dalam menerapkan prinsip-prinsip *human relations* dalam pengelolaan sekolah. Ini termasuk memprioritaskan komunikasi yang efektif, partisipasi guru dalam pengambilan keputusan, dan pengelolaan sumber daya yang efisien untuk mendukung kesejahteraan staf pengajar. Selain itu, kolaborasi yang kuat dengan semua stakeholder sekolah dan keterlibatan aktif dalam pengembangan

profesional guru dapat membantu meningkatkan kualitas pendidikan secara keseluruhan.



## DAFTAR PUSTAKA

- Andi. "Pengaruh Kepemimpinan Kepala Sekolah dan Profesionalisme Guru Terhadap Kinerja Guru SMA di Kabupaten Sinjai." *Jurnal Pengembangan pendidikan dan Pembelajaran* (2024): 10-19.
- As-Suyuthi, Jalaluddin Al-Mahalli dan Jalaluddin. *Tafsir Jalalain, terj. Umar Mujtahid*. Jakarta Timur: Ummul Qura, 2017.
- Astiana. *Pengaruh Motivasi Terhadap Kinerja Guru pada Masa Pandemi Covid-19 di SMK Negeri 3 Sinjai*. Skripsi: Universitas Islam Negeri Alauddin Makassar, 2021.
- Bowen, Murray. *Family Therapy in Clinical Practice*. Oxford, United States of America: Rowman & Littlefield Publishers, Inc., 1978.
- Carnegie, Dale. *How to Win Friends and Influence People*. New York: Simon and Schuster, 1936.
- Fauziah, Mira. "Sifat-Sifat Da'i dalam al-Qur'an." *Jurnal Ilmiah al-Mu'ashirah*, 17(1) (2020): 126-136.
- Haryono, Cosmas Gatot. *Ragam Metode Penelitian Kualitatif Komunikasi*. Sukabumi: CV Jejak, 2020.
- Hermanto, Yustinus Budi dan Veronika Agustini Srimulyani. *Kepemimpinan Integratif: Strategi Menumbuhkan Totalitas Kerja dan Perilaku Ekstra-Peran-Teori, Perilaku, dan Aplikasi dalam Penelitian di Organisasi Pendidikan*. PT. Kanisius, 2020.
- Madjid, Nurcholish. *Menuju Persatuan Umat*. Bandung: Mizan, 2012.
- Mahmud, Hilal. *Adminisrasi Pendidikan (Menuju Sekolah Efektif)*. Penerbit Aksara Timur, 2015.
- Manik, Umar Ma'ruf dan Maya Sari. "Pengaruh *Human relation* Islami Terhadap Kepuasan Kerja Pada Hotel Natama." *Jurnal AKMAMI (Akutansi, Manajemen, Ekonomi)*, 4(2) (2023): 100-107.
- Maslow, Abraham H. *Motivation and Personality*. Harper & Row, Publisher, 1954.
- Mayo, Elton. *The Human Problems of an Industrial Civilization*. London: Routledge, 1933.
- McGregor, Douglas. "'The human side of enterprise.'" *Readings in managerial psychology*, 4(2) (1989): 314-324.
- Mulyasa, H. Enco. *Manajemen dan kepemimpinan kepala sekolah*. Yogyakarta: Bumi Aksara, 2022.



- Nurrachamah, Sitti. "Analisis Strategi Komunikasi Dalam Membangun Hubungan Interpersonal Yang Efektif." *Jurnal Inovasi Global*, 2(2) (2024). <<https://jig.rivierapublishing.id/index.php/rv/index>>.
- Padila, Cisia, et al. "Nilai-Nilai Pendidikan Islam di Zaman Nabi Muhammad dan Relevansinya dengan Zaman Sekarang." *Jurnal Pendidikan Tambusai*, 8(1) (2024): 341-349.
- Pahleviannur, Muhammad Rizal. *Metodologi Penelitian Kualitatif*. Surakarta: Pradina Pustaka Grup, 2022.
- Pasha, Nabila Indira dan Maman Suherman. "Implementasi *Human relations* dalam Meningkatkan Kinerja Profesional Barista Tunanetra." *Prosiding Hubungan Masyarakat* [http://dx.doi.org/10\(v7i1\)](http://dx.doi.org/10(v7i1)) (2017): 25186.
- Quthb, Sayyid. *Fi Zhilalil Qur'an*, terj. As'ad Yasin, dkk, Jakarta: Gema Insani Press, 2003
- Ramadhani, Siti, Nursapia Harahap dan Neila Susanti. "Fungsi *Human relations* dalam Meningkatkan Kinerja Pimpinan dan Pegawai di Kantor Dinas Kependudukan dan Catatan Sipil Kota Medan." *Jurnal Ilmu Sosial*, 2(5) (2023): 1739-1746.
- Riniwati, Harsuko. *Manajemen Sumberdaya Manusia (Aktivitas Utama dan Pengembangan SDM)*. Malang: UB Press, 2016.
- Rusdin, Tahir, et al. *Manajemen Sumber Daya Manusia (Sebuah Konsep dan Implikasi terhadap Kesuksesan Organisasi)*. Jambi: PT. Sonpedia Publishing Indonesia, 2023.
- Sari, Indri dan Rizky Fauzi. "Penerapan *Human relations* dalam Memotivasi Kerja Pegawai pada PT. Batik Danar Hadi." *Prosiding Hubungan Masyarakat Volume 8, No. 1* (2022): 49-56.
- Sinek, Simon. *Leaders Eat Last: Why Some Teams Pull Together and Others Don't*. Penguin, 2014.
- Sodikin, Oo, et al. "Komunikasi dan *Human relation* Pemimpin Pendidikan Berbasis Agama, Filsafat, Psikologi dan Sosial." *Jurnal Ilmiah Ilmu-ilmuKeislaman*, 5(1) (2021): 14-31.
- Srifariyanti dan Afsya Septa Nugraha. "Prinsip Kepemimpinan dalam Perspektif QS. An-Nisa: 58-59." *Jurnal Madaniyah*, 9(1) (2019): 41-61.
- Shihab, Quraish. *Tafsir Al-Misbah: Pesan, Kesan, dan Keserasian Al-Qur'an*. Jakarta: Lentera Hati, 2003.
- Sriwahyuni. *Pengaruh profesionalisme guru terhadap kepuasan belajar peserta didik di SMA Negeri 9 Sinjai*. Skripsi: Universitas Islam Negeri Alauddin Makassar, 2018.
- Sundari, Sri. *Manajemen Kinerja*. Universitas Pertahanan RI, 2019.

- Supada, Wayan. "Efektivitas Human adn Public Relation dalam Membangun Nilai Komunikasi Lintas Budaya." *Maha Widya Duta*, 3(1) (2019): 95-98.
- Syahrudin, Paramitha Purwita Sari dan Abdul Sarlan Menungsa. "Aspek *Human relations* Terhadap Kinerja Pegawai pada Kantor Sekretariat Daerah Kabupaten Kolaka Timur." *Jurnal Ilmiah Ilmu Sosial dan Pendidikan*, 2(1) (2024): 31-43.
- Tannen, Deborah. *You're the Only One I Can Tell: Inside the Language of Women's Friendships*. Ballantine Books, 2017.
- Tebay, Vince. *Perilaku Organisasi*. Yogyakarta: Deepublish, 2021.
- Torro, Supriadi, Yusriani dan Idham Irwansyah Idrus. "Pengaruh Kompetensi Guru Terhadap Keaktifan Belajar Siswa pada Kurikulum Merdeka di SMA Kec. Sinjai Utara Kab. Sinjai." *Jurusan Sejarah, Sosiologi dan Perpustakaan*, 5(2) (2023): 158-164.
- Vroom, Victor H. *Work and Motivation*. Washington, New York: American Psychological Association, Wiley, 1964.
- Yahaya, Abdullah Sani. *Guru Sebagai Pemimpin*. Jakarta: PTS Professional, 2007.
- Yusuf, Mahmud. *Kesejahteraan Perspektif Islam*. Mataram: Kanhaya Karya Press, 2017.
- Yusuff, Andinna Ananda. *Pengaruh Motivasi Kerja, Kemampuan Kerja, dan Kedisiplinan terhadap Kinerja Pegawai*. Jakarta: Penerbit NEM, 2023.

## RIWAYAT HIDUP



Putri Maqfira lahir di Sinjai pada 7 September 2002. Merupakan anak terakhir dari empat bersaudara oleh pasangan Bapak Mujahidin dan Ibu Ratna. Peneliti berasal dari Kabupaten Sinjai, Provinsi Sulawesi Selatan. Memulai pendidikan dasar di SD Negeri 111 Lembang Gogoso lulus pada tahun 2014, kemudian melanjutkan sekolah menengah pertama di SMP Negeri 20 Sinjai lulus pada tahun 2017, dan melanjutkan sekolah menengah atas di SMA Negeri 9 Sinjai lulus pada tahun 2020. Setelah lulus SMA, peneliti melanjutkan studi sebagai mahasiswi Jurusan Ilmu Komunikasi, Fakultas Dakwah dan Komunikasi, Universitas Islam Negeri Alauddin Makassar. Berkat kehendak Allah SWT dan do'a serta dukungan dari kedua orang tua, suami dan berbagai pihak lainnya sehingga peneliti mampu menyelesaikan tugas akhir di kampus UIN Alauddin Makassar, Fakultas Dakwah dan Komunikasi, Jurusan Ilmu Komunikasi dengan judul penelitian "Human Relations Kepala Sekolah dalam Memotivasi Kinerja Guru di SMA Negeri 9 Sinjai" sebagai salah satu syarat memperoleh gelar sarjana Ilmu Komunikasi.