

**STRATEGI KANTOR KEMENTERIAN AGAMA DALAM MEMBERIKAN
PELAYANAN KESEHATAN CALON JEMAAH HAJI
DI KABUPATEN JENEPONTO**



Skripsi

Diajukan Untuk Memenuhi Salah Satu Syarat Memperoleh Gelar
Sarjana Ekonomi Jurusan Manajemen Haji dan Umrah
Pada Fakultas Dakwah dan Komunikasi
UIN Alauddin Makassar

Oleh:

UNIVERSITAS ISLAM NEGERI
SHAFIYAH
NIM 50800120005
ALAUDDIN
M A K A S S A R

**FAKULTAS DAKWAH DAN KOMUNIKASI
UNIVERSITAS ISLAM NEGERI ALAUDDIN MAKASSAR**

2024

PENGESAHAN SKRIPSI

Skripsi berjudul “Strategi Kantor Kementerian Agama Dalam Memberikan Pelayanan Kesehatan Calon Jemaah Haji Di Kabupaten Jeneponto”, yang disusun oleh Saudari Shafiyah, NIM: 50800120005, mahasiswi Program Studi Manajemen Haji dan Umrah Fakultas Dakwah dan Komunikasi Universitas Islam Negeri Alauddin Makassar, telah diuji dan dipertahankan dalam sidang Ujian Skripsi (Munaqasyah) yang diselenggarakan pada hari Kamis, tanggal 30 Mei 2024 M, bertepatan dengan tanggal 21 Zulkaidah 1445 H, dinyatakan telah dapat diterima sebagai salah satu syarat untuk memperoleh gelar Sarjana Ekonomi pada Jurusan Manajemen Haji dan Umrah dengan beberapa perbaikan.

Gowa, 30 Mei 2024

DEWAN PENGUJI Nomor SK 1205 Tahun 2024

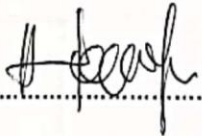
Ketua Sidang : Dr. Hamriani, S.Sos.I., M.Sos.I. (.....)

Sekretaris Sidang : Dr. Mansyur Suma, M.Pd. (.....)

DEWAN PENGUJI :

1. Dr. Arifuddin Tike, M.Sos.I. (.....)

2. Dr. Irwanti Said, M.Pd. (.....)

3. Prof. Dr. H. M. Sattu Alang, MA. (.....)

4. Dr. H. Andi Abdul Hamzah, Lc., M.Ag. (.....)

Disahkan oleh:
Dekan Fakultas Dakwah dan Komunikasi
Universitas Islam Negeri Alauddin Makassar,



Prof. Dr. H. Abd. Rasyid Masri, S.Ag., M.Pd., M.SI., MM.
NIP. 19690827 199603 1 004

KATA PENGANTAR

بِسْمِ اللَّهِ الرَّحْمَنِ الرَّحِيمِ

الْحَمْدُ لِلَّهِ رَبِّ الْعَالَمِينَ، وَالصَّلَاةُ وَالسَّلَامُ عَلَى أَشْرَفِ الْأَنْبِيَاءِ وَالْمُرْسَلِينَ، وَعَلَى
آلِهِ وَأَصْحَابِهِ وَمَنْ تَبِعَهُمْ بِإِحْسَانٍ إِلَى يَوْمِ الدِّينِ، أَمَّا بَعْدُ

Syukur alhamdulillah, peneliti panjatkan atas kehadiran Allah swt. atas rahmat, taufiq, dan hidayah-Nya, sehingga peneliti dapat menyelesaikan skripsi ini dengan Judul “Strategi Kantor Kementerian Agama Dalam Memberikan Pelayanan Kesehatan Calon Jemaah Haji di Kabupaten Jeneponto”. Salam dan salawat selalu terpatri dalam sanubari, sebagai hantaran doa kepada reformis sejati Rasulullah Muhammad saw., beserta para keluarga, sahabat, dan para pengikutnya.

Skripsi ini disusun dalam rangka memenuhi salah satu syarat untuk memperoleh gelar kesarjanaan S1 (Strata 1) pada jurusan Manajemen Haji dan Umrah, Fakultas Dakwah dan Komunikasi, Universitas Islam Negeri Alauddin Makassar. Dalam proses penyusunan skripsi ini, peneliti sangat menyadari bahwa banyak pihak yang telah berkontribusi karena itu, penulis ingin mengucapkan terimakasih kepada orang-orang yang telah mendoakan, membantu dan mendukung peneliti sehingga karya ilmiah ini dapat terselesaikan. Untuk itu penulis menyampaikan terima kasih kepada berbagai pihak yaitu kepada :

1. Prof Dr. H. Hamdan Juhannis, M.A., Ph.D. Rektor UIN Alauddin Makassar, Prof. Dr. Kamaluddin Abunawas, M.Ag. Wakil Rektor I, Dr. H. Andi Aderus, Lc., M.A. Wakil Rekor II, Prof. Dr. Muhammad Halifah Mustamin, M.Pd. Wakil Rektor III, Prof. Dr. H. Muhammad Amri, Lc., M.Ag. Wakil Rektor IV yang telah membina dan memimpib UIN Alauddin Makassar

menjadi tempat bagi peneliti untuk memperoleh ilmu baik dari segi akademik maupun ekstrakurikuler.

2. Prof. Dr. H. Abd. Rasyid Masri, M.Pd., M.SI., M.M. Dekan Fakultas Dakwah dan Komunikasi UIN Alauddin Makassar, Dr. St. Aisyah BM., M.Sos.I. Wakil Dekan I, Dr. Rahmawati Haruna, S.S., M.Si. Wakil Dekan II dan Dr. Syamsuddin AB, S.Ag., M.Pd. Wakil Dekan III, yang telah memberikan kesempatan kepada peneliti untuk menimba ilmu di Fakultas Dakwah dan Komunikasi.
3. Dr. Hj. Sitti Asiqah Usman Ali, Lc., M.Th.I. dan Dr. Ilham Hamid, S.Ag., M.Pd.I., M.Pd. Ketua dan Sekretaris Jurusan Manajemen Haji dan Umrah Fakultas Dakwah dan Komunikasi UIN Alauddin Makassar, dengan rasa tulus memberikan arahan, nasehat, motivasi, dan bimbingan selama penulis menempuh kuliah.
4. Prof. Dr. H. M. Sattu Alang, MA. sebagai pembimbing I dan Dr. H. Andi Abdul Hamzah, Lc. M.Ag. sebagai pembimbing II, yang telah meluangkan waktu untuk mengarahkan dan membimbing penulis sehingga skripsi ini terselesaikan dengan baik.
5. Dr. Arifuddin Tike, M.Sos.I. sebagai Munaqisy I, dan Dr. Irwanti Said, M.Pd. Munaqisy II, yang telah meluangkan waktu mengarahkan serta membimbing penulis sehingga skripsi ini terselesaikan dengan baik.
6. Kepada seluruh pengelola Perpustakaan dan staf Fakultas Dakwah dan Komunikasi UIN Alauddin atas kontribusinya kepada penulis dalam membantu menyediakan berbagai literatur ilmiah.
7. Kepada Keluarga Besar Kantor Kementerian Agama Kabupaten Jeneponto yang telah banyak memberikan data dan informasi kepada peneliti sehingga memudahkan dalam penyelesaian skripsi ini.

8. Kepada Ayahanda Muh. Basir dan Ibunda Hasnah Terimakasih telah banyak mengajarkan nilai-nilai kehidupan kepada peneliti, senantiasa selalu mengajarkan agar selalu bijak dan menuntun peneliti untuk selalu berikhtiar dalam setiap usaha. Tentu saja kasih sayang yang luar biasa yang peneliti dapatkan dari kalian tidak adaandingannya dari manusia lain.
9. Kepada wali Orang Tua, Bapak Tarang dan Ibu Jumania yang telah banyak berjasa kepada peneliti sehingga bisa sampai dititik ini, senantiasa membantu dan membesarkan dengan sepenuh hati yang sudah peneliti anggap sebagai Orang Tua sendiri. Rasa sayang yang begitu luar biasa yang peneliti dapatkan dari kalian juga, selalu menjadi pendengar yang baik dan menjadi support sistem, serta selalu menuruti apa yang peneliti inginkan.

Peneliti menyadari bahwa penyusunan skripsi ini masih sangat jauh dari kata sempurna. Oleh karena itu, peneliti berharap akan saran dan kritik demi kesempurnaan skripsi ini. Peneliti mengucapkan terima kasih sebanyak-banyaknya untuk semua pihak yang telah membantu dalam penyelesaian skripsi ini semoga mendapat imbalan yang berlipat ganda dari Allah swt. dan semoga skripsi ini bermanfaat bagi banyak orang. *Amiinn.*

Samata Gowa, 30 Mei 2024
Peneliti,

SHAFIYAH
NIM: 50800120005

DAFTAR ISI

SAMPUL	
PERNYATAAN KEASLIAN SKRIPSI	ii
PENGESAHAN SKRIPSI	iii
KATA PENGANTAR	iv
DAFTAR ISI	vii
PEDOMAN TRANSLITERASI	viii
ABSTRAK	xvi
BAB I PENDAHULUAN	1
A. Latar Belakang	1
B. Fokus penelitian dan Deskripsi Fokus	6
C. Rumusan Masalah	7
D. Kajian Pustaka	8
E. Tujuan dan Kegunaan Penelitian	12
BAB II TINJAUAN TEORETIS	14
A. Tinjauan Tentang Strategi	14
B. Tinjauan Tentang Pelayanan Kesehatan Haji	17
C. Tinjauan Tentang Calon Jemaah Haji	25
BAB III METODOLOGI PENELITIAN	29
A. Etika Penelitian	29
B. Jenis dan Lokasi Penelitian	30
C. Pendekatan Penelitian Manajemen	36
D. Sumber Data Penelitian	36
E. Metode Pengumpulan Data	38
F. Instrumen Penelitian	41
G. Teknik Pengelolaan Data dan Analisis Data	42
H. Teknik Pengujian Keabsahan Data	44
BAB IV HASIL PENELITIAN DAN PEMBAHASAN	45
A. Bentuk Pelayanan Kesehatan Calon Jemaah Haji di Kantor Kementerian Agama Kabupaten Jeneponto	45
B. Hasil Pelayanan Kesehatan Calon Jemaah haji di Kantor Kementerian Agama Kabupaten Jeneponto	65
BAB V PENUTUP	74
A. Kesimpulan	74
B. Implikasi	75
DAFTAR PUSTAKA	76
LAMPIRAN	80
RIWAYAT HIDUP	102

PEDOMAN TRANSLITERASI ARAB LATIN DAN SINGKATAN

A. Transliterasi Arab-Latin

Daftar huruf bahasa Arab dan transliterasinya ke dalam huruf Latin, sesuai SKB Menag dan Mendikbud Nomor 158 Tahun 1987 dan Nomor 0543b/U/1987, dapat dilihat pada tabel dapat dilihat pada tabel berikut :

1. Konsonan

Huruf Arab	Nama	Huruf Latin	Nama
ا	alif	tidak di lambangkan	tidak di lambangkan
ب	Ba	B	Be
ت	Ta	T	Te
ث	ša	š	es (dengan titik diatas)
ج	Jim	J	Jc
ح	ḥa	ḥ	ha (dengan titik diatas)
خ	kha	Kh	ka dan ha
د	dal	D	De
ذ	Zal	Z	zet (dengan titik di atas)
ر	Ra	R	Er
ز	Zai	Z	Zet
س	Sin	S	Es
ش	syin	Sy	es dan ye
ص	ṣad	ṣ	es (dengan titik dibawah)
ض	ḍad	ḍ	de (dengan titik dibawah)
ط	ṭa	ṭ	te (dengan titik dibawah)
ظ	ẓa	ẓ	zet (dengan titik dibawah)

ع	'ain	'	apostrof terbaik
غ	gain	G	Ge
ف	Fa	F	Ef
ق	qof	Q	Qi
ك	kaf	K	Ka
ل	lam	L	El
م	mim	M	Em
ن	nun	N	En
و	wau	W	We
ه	Ha	H	Ha
ء	hamzah	'	apostrof
ي	Ya	Y	Ye

Hamzah (ء) yang terletak di awal kata mengikuti vokalnya tanpa diberi tanda apapun. Jika ia terletak di tengah atau di akhir, maka ditulis dengan tanda (').

2. Vokal

Vokal bahasa Arab, seperti vokal bahasa Indonesia, terdiri atas vokaltunggal atau monoftong dan vokal rangkap atau diftong.

Vokal tunggal bahasa Arab yang lambangnya berupa tanda atau harakat, transliterasinya sebagai berikut :

Tanda	Nama	Huruf Latin	Nama
اَ	<i>fathah</i>	a	a
اِ	<i>kasrah</i>	i	i
اُ	<i>ḍammah</i>	u	u

Vokal rangkap bahasa Arab yang lambangnya berupa gabungan antaraharokat dan huruf, transliterasinya berupa gabungan huruf, yaitu :

Tanda	Nama	Huruf Latin	Nama
يَ	<i>fathah</i> dan <i>yā'</i>	Ai	a dan i
وْ	<i>fathah</i> dan <i>wau</i>	Au	a dan u

Contoh:

كَيْفَ : *kaifa*

هَوْلَ : *hauła*

3. Maddah

Maddah atau vokal panjang yang lambangnya berupa harakat dan huruf, transliterasinya berupa huruf dan tanda, yaitu:

Harakat dan Huruf	Nama	Huruf dan Tanda	Nama
اِ اَ	<i>fathah</i> dan <i>alif</i> atau <i>yā'</i>	ā	a dan garis di atas
يِ	<i>kasrah</i> dan <i>yā'</i>	ī	i dan garis di atas
وِ	<i>ḍammah</i> dan <i>wau</i>	ū	u dan garis di bawah

Contoh:

مَاتَ : *māta*

رَمَى : *ramā*

قِيلَ : *qīla*

يَمُوتُ : *yamūtu*

4. Tā' marbūṭah

Transliterasi untuk *tā' marbūṭah* ada dua, yaitu: *tā' marbūṭah* yang hidup atau mendapat *harakat fathah*, *kasrah*, dan *ḍammah*, transliterasinya adalah [t]. Sedangkan *Ta' marbutah* yang mati atau mendapat harakat sukun, transliterasinya adalah [h].

Kalau pada kata yang terakhir dengan *tā' marbūṭah* diikuti oleh yang menggunakan kata sedang al-serta bacaan kedua kata itu terpisah, maka *tā' marbūṭah* itu di translasikan dengan (h).

Contoh:

رَوْضَةُ الْأَطْفَالِ : *raudah al-atfāl*
الْمَدِينَةُ الْفَاضِلَةُ : *al-madīnah al-fāḍilah*
الْحِكْمَةُ : *al-ḥikmah*

5. Syaddah (Tasydīd)

Sayddah atau *tasydīd*, yang dalam abjad arab di lambangkan dengan sebuah tanda *tasydīd* (ّ), dalam transliterasi ini di lambangkan dengan perulangan huruf (konsonan ganda) yang diberi tanda *syaddah*.

Contoh:

رَبَّنَا : *rabbānā*
نَجَّيْنَا : *najjāinā*
الْحَقُّ : *al-ḥaqq*
نُعَمُّ : *nu''ima*
عُدُّوْ : *'aduwwun*

Jika huruf **ى** ber-*tasydid* di akhir sebuah kata dan didahului oleh huruf *kasrah* (سى), maka ia ditransliterasi seperti huruf *maddah* menjadi i.

Contoh:

عَلِيٌّ : 'Alī (bukan 'Aliyy atau 'Aly)
عَرَبِيٌّ : 'Arabī (bukan 'Arabiyy atau 'Araby)

6. Kata Sandang

Kata sandang dalam sistem tulisan Arab dillambangkan dengan huruf **ال** (*alif lam ma'rifah*). Dalam pedoman transliterasi ini, kata sandang di

transliterasi seperti biasa, al-, baik ketika ia diikuti oleh huruf *syamsiah* maupun huruf *qamariyyah*. Kata sandang tidak mengikuti bunyi huruf langsung yang mengikutinya dan dihubungkan dengan garis mendatar (-).

Contoh:

الشَّمْسُ : *al-syams* (bukan *asy-syams*)
الزَّلْزَلَةُ : *al-zalزالah* (bukan *az-zalزالah*)
الْفَلْسَفَةُ : *al-falsafah*
أَلْبِلَادُ : *al-bilād*

7. Hamzah

Aturan transliterasi huruf hamzah menjadi apostrof (') hanya berlaku bagi hamzah yang terletak ditengah dan akhir kata. Namun, bila hamzah terletak diawal kata. Namun, bila hamzah terletak diawal kata, ia tidak di lambangkan, karena dalam tulisan Arab ia berupa alif.

Contoh:

تَأْمُرُونَ : *ta'murūn*
النَّوْءُ : *al-nau'*
شَيْءٌ : *syai'*
أَمْرٌ : *umirtu*

8. Penulisan Kata Arab yang Lazim Digunakan dalam Bahasa Indonesia

Kata istilah atau kalimat Arab yang ditransliterasi adalah kata, istilah atau kalimat yang belum dibakukan dalam bahasa Indonesia. Kata, istilah atau kalimat yang sudah lazim dan menjadi bagian dari perbendaharaan bahasa Indonesia, atau sering ditulis dalam tulisan bahasa Indonesia, atau lazim digunakan dalam dunia akademik tertentu, tidak lagi ditulis menurut cara transliterasi di atas. Misalnya, kata al-Qur'an (dari *al-Qur'ān*),

Alhamdulillah, dan munaqasyah. Namun, bila kata-kata tersebut menjadi bagian dari satu rangkaian teks Arab, maka harus ditransliterasi secara utuh.

Contoh:

Fī Zilāl Al- Qur'ān

Al-Sunnah qabl al-tadwīn

9. Lafz al-Jalālah (الله)

Kata “Allah” yang didahului seperti huruf partikel seperti huruf *jarr* dan huruf lainnya atau berkedudukan sebagai *muḍāf ilaih* (frasa nominal), transliterasi tanpa huruf hamzah.

Contoh:

بِاللّٰهِ *billāh* دِيْنُ لِلّٰهِ *dīnullāh*

Adapun *tā' marbūṭah* diakhiri kata yang disandarkan kepada *lafz al-jalālah*, ditransliterasi dengan huruf [t]. Contoh:

هُمُ فِي رَحْمَةِ اللّٰهِ *hum fī raḥmatillāh.*

10. Huruf Kapital

Walau sistem tulisan Arab tidak mengenal huruf capital (*All Caps*). dalam transliterasinya huruf-huruf tersebut dikenal ketentuan tentang penggunaan huruf kapital berdasarkan pedoman ejaan Bahasa Indonesia yang berlaku (EYD). Huruf kapital, misalnya, digunakan untuk menuliskan huruf awal nama diri (orang, tempat, bulan) dan huruf pertama pada permulaan kalimat. Bila nama diri didahului oleh kata sandang (al-), maka yang ditulis dengan huruf kapital tetap huruf awal nama diri tersebut, bukan huruf awal kata sandangnya. Jika terletak pada awal kalimat, maka huruf A dari kata sandang tersebut menggunakan huruf capital (A). Ketentuan yang sama juga berlaku untuk huruf awal dari judul referensi yang didahului oleh

kata sandang al-, baik ketika ditulis dalam teks maupun dalam catatan rujukan (CK, DP, CDK dan DR). Contoh:

Wa mā Muḥammadun illā rasūl

Inna awwala baitin wuḍi'a linnāsi lallaẓi bi Bakkata mubārakan

Syahru Ramaḍān al-laẓi unzila fih al-Qur'ān

Naṣīr al-Dīn al-Ṭūsī

Abū Naṣr al-Farābī

Al-Gazālī

Al-munqiz min al-Ḍalāl

Jika nama resmi seseorang menggunakan kata Ibn (anak dari) dan Abū (bapak dari) sebagai nama keduanya terakhirnya, maka kedua nama terakhir itu harus disebutkan sebagai nama terakhir dalam daftar pustaka atau daftar referensi. Contoh:

Abū al-Walīd Muḥammad Ibn Rusyd, ditulis menjadi: Ibn Rusyd, Abū al-Walīd Muḥammad (bukan: Rusyd, Abū al-Walīd Muḥammad Ibn)
Naṣr Ḥamīd Abū Zaid ditulis menjadi: Abū Zaid, Naṣr Ḥamīd (bukan: Zaid, Naṣr Ḥamīd Abū)

B. Daftar Singkatan

Beberapa singkatan yang dibakukan adalah:

swt. = *subḥānahū wa ta 'ālā*

saw. = *ṣallallāhū 'alaihi wa sallam*

a.s. = *'alaihi al-salām*

H = Hijrah

M = Masehi

SM = Sebelum Masehi

- l. = Lahir tahun (untuk orang yang masih hidup saja)
w. = Wafat tahun
QS .../...: 4 = QS al-Baqarah/2: 4 atau QS Āli 'Imrān/3: 4
HR = Hadis Riwayat

Untuk karya ilmiah berbahas Arab, beberapa singkatan dalam bahasa

Arab:

ص	=	صفحة
دم	=	بدون مكان
صلعم	=	صلى الله عليه و سلم
ط	=	طبعة
دن	=	بدون ناشر
الخ	=	الى اخره\ الى اخره

UNIVERSITAS ISLAM NEGERI
ALAUDDIN
M A K A S S A R

ABSTRAK

Nama : SHAFIYAH
NIM : 50800120005
Judul : Strategi Kantor Kementerian Agama Dalam Memberikan Pelayanan Kesehatan Bagi Calon Jemaah Haji Di Kabupaten Jeneponto

Penelitian ini mengangkat masalah tentang bagaimana strategi Kantor Kementerian Agama dalam memberikan pelayanan kesehatan calon jemaah haji di Kabupaten Jeneponto Dengan dua sub masalah, yaitu: 1) Bagaimana bentuk pelayanan kesehatan calon jemaah haji di Kantor Kementerian Agama Jeneponto? dan 2) Bagaimana Hasil dari pelayanan kesehatan calon jemaah haji di Kantor Kementerian Agama Kabupaten Jeneponto? Adapun tujuan penelitian untuk mengetahui dan mendeskripsikan: 1) Bentuk pelayanan kesehatan calon jemaah haji di Kantor Kementerian Agama Kabupaten Jeneponto, 2) Untuk mengetahui hasil pelayanan kesehatan calon jemaah haji di Kantor Kementerian Agama Kabupaten Jeneponto

Jenis Penelitian ini adalah penelitian kualitatif dengan pendekatan keilmuan manajemen haji serta pendekatan manajemen kualitas pelayanan. Lokasi penelitian ini di Kantor Kementerian Agama Kabupaten Jeneponto. Sumber data primer pada penelitian ini adalah Kepala Seksi Haji dan Umrah Kantor Kementerian Agama Kabupaten Jeneponto, Petugas kesehatan haji dan calon jemaah haji. Sumber data sekunder berupa, dokumen laporan, arsip, jurnal, buku dan internet. Adapun metode pengumpulan data yaitu: metode observasi, wawancara dan dokumentasi. Analisis data penelitian dan reduksi data, penyajian data, dan penarikan kesimpulan.

Hasil penelitian ini menunjukkan bahwa Bentuk pelayanan kesehatan calon jemaah haji di Kantor Kementerian Agama Kabupaten Jeneponto, yaitu: 1) Kerja sama dengan Dinas kesehatan untuk melakukan pemeriksaan bagi calon jemaah haji Kabupaten Jeneponto. 2) Melakukan manasik kesehatan bagi calon jemaah haji. 3) Melakukan pengawasan terhadap pelayanan kesehatan calon jemaah haji. Hasil pelayanan kesehatan calon jemaah haji di Kantor Kementerian Agama Kabupaten Jeneponto yaitu: 1) Calon jemaah haji mengetahui prosedur kesehatan. 2) Calon jemaah haji memenuhi syarat standar kesehatan. 3) Calon jemaah haji tetap menjaga kesehatannya sebelum berangkat dan selama melaksanakan ibadah haji.

Implikasi dalam penelitian ini bagi Kantor Kementerian Agama Kabupaten Jeneponto untuk dapat mempertahankan hubungan baik dengan beberapa instansi terutama dengan Dinas Kesehatan Jeneponto dan mampu memberikan bentuk pelayanan yang baik kepada calon jemaah haji.

المستخلص

الاسم :	صفية :
رقم التسجيل :	٥٠٨٠٠١٢٠٠٠٥ :
العنوان :	استراتيجية مكتب وزارة الدين في توفير الخدمات الصحية للحجاج المحتملين في منطقة جنيبونتو

ويثير هذا البحث عن مشكلة كيفية استراتيجية مكتب وزارة الدين في توفير الخدمات الصحية للحجاج المحتملين في منطقة جنيبونتو؟ مع وجود مشكلتين فرعيتين هما: (1) كيف يكون شكل الخدمات الصحية للحجاج المحتملين في مكتب وزارة الدين في منطقة جنيبونتو؟ (2) كيف هي نتائج الخدمات الصحية للحجاج المحتملين في مكتب وزارة الدين في منطقة جنيبونتو؟ أهداف البحث هي معرفة ووصف: (1) أشكال الخدمات الصحية للحجاج المحتملين في مكتب وزارة الدين في منطقة جنيبونتو (2) لمعرفة نتائج الخدمات الصحية للحجاج المحتملين في مكتب وزارة الدين في منطقة جنيبونتو.

هذا النوع من البحوث هو بحث نوعي مع نهج علمي لإدارة الحج ونهج إدارة جودة الخدمة. يقع موقع هذا البحث في مكتب وزارة الشؤون الدينية في جنيبونتو ريجنسي. مصادر البيانات الأولية في هذه الدراسة هي رئيس قسم الحج والعمرة في مكتب وزارة الدين في جنبونتو، والعاملين الصحيين في الحج والحجاج المحتملين. مصادر البيانات الثانوية هي وثائق التقارير والمحفوظات والمجلات والكتب والإنترنت. وأساليب جمع البيانات هي: طرق المراقبة والمقابلة والتوثيق. تحليل بيانات البحوث والحد من البيانات، وعرض البيانات، ورسم الاستنتاجات.

تشير نتائج هذه الدراسة إلى أن شكل الخدمات الصحية للحجاج المحتملين في مكتب وزارة الشؤون الدينية في منطقة جنيبونتو وهو: (1) التعاون مع مكتب الصحة لإجراء فحوصات للحجاج المحتملين في منطقة جنيبونتو. (2) إجراء طقوس صحية للحجاج المحتملين. (3) الإشراف على الخدمات الصحية للحجاج المحتملين. نتائج الخدمات الصحية للحجاج المحتملين في مكتب وزارة الشؤون الدينية في جنيبونتو هي: (1) يعرف الحجاج المحتملون الإجراءات

الصحية. 2) يفى الحجاج المحتملون بمتطلبات المعايير الصحية. 3) يحافظ الحجاج المحتملون على صحتهم قبل المغادرة وأثناء الحج.

ويترتب على هذا البحث أن يتمكن مكتب وزارة الشؤون الدينية في جينيبونتو ريجنسي من الحفاظ على علاقات جيدة مع العديد من الوكالات، وخاصة مع مكتب الصحة في جينيبونتو وأن يكون قادرًا على تقديم شكل جيد من الخدمة للحجاج المحتملين.

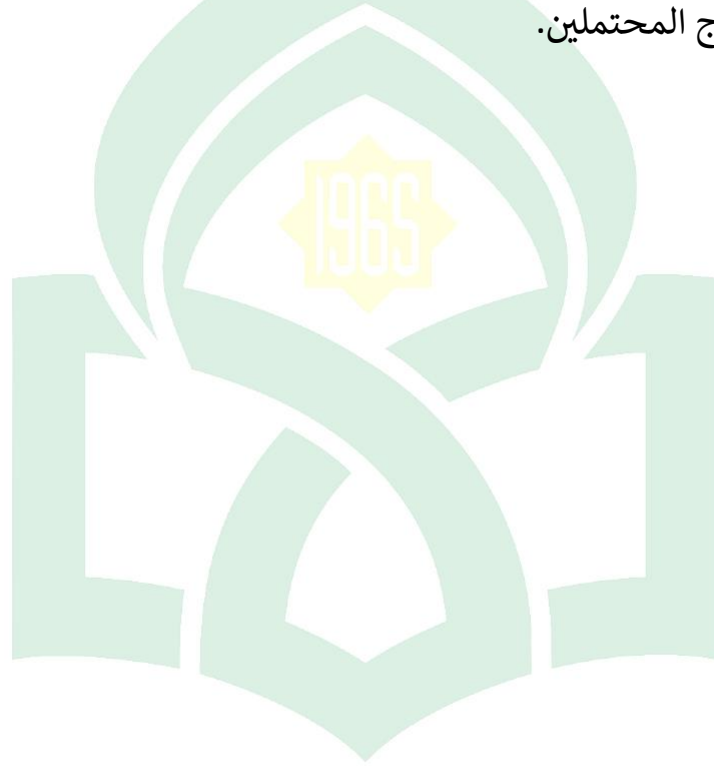

UNIVERSITAS ISLAM NEGERI
ALAUDDIN
M A K A S S A R

BAB I

PENDAHULUAN

A. Latar Belakang Masalah

Haji pada dasarnya merupakan salah satu rukun Islam yang kelima yang wajib dilaksanakan oleh umat Islam yang dapat memenuhi syarat finansial, jasmani dan rohani, itu merupakan kegiatan suci yang diwajibkan oleh Allah swt. bagi seluruh umat Islam yang telah mencapai kekuatan (*istita'ah*) disebut amalan suci karena seluruh rangkaian amalannya adalah ibadah.¹

Semakin terbatasnya kemungkinan ibadah haji juga menjadi syarat terpenuhinya kewajiban haji. Sehubungan dengan itu, penyelenggaraan ibadah haji harus didasarkan pada prinsip keadilan untuk memberikan kesempatan yang sama kepada setiap warga negara Islam di Indonesia. Penyelenggara ibadah haji dan pemerintah bertanggung jawab menjamin keselamatan keberangkatan dan memberikan kenyamanan dalam pelayanan ibadah haji.²

Selain keinginan umat Islam yang ingin berangkat ke Tanah Suci Mekkah untuk menunaikan kewajiban ibadah haji, harus dipahami dan dipahami bahwa menunaikan ibadah haji bukan sekedar amanah. dari kesucian niatnya atau sekedar didasari oleh kecukupan harta dan ilmu haji. Hanya saja, selain itu faktor kesehatan juga sangat penting dalam pelaksanaan ibadah haji dan tidak bisa diabaikan begitu saja. Kesehatan jasmani merupakan bagian penting dalam menunaikan ibadah haji dengan baik.

¹Ali Syari'ati, *Haji* (Bandung: Penerbit Pustaka, 2000), h. 1.

²Abdul Aziz Bin Abdullah Bin Baaz, *Haji, Umrah dan Ziarah Berdasarkan Tuntunan Alquran dan As-Sunnah* (Jakarta: CV firdaus, 1993), h. 5.

Undang-Undang Nomor 13 Tahun 2006 tentang Penyelenggaraan Ibadah Haji memiliki tiga hal yang harus senantiasa dan terus dipatuhi pemerintah. Dalam hal ini Kementerian Agama merupakan leading sector dalam penyelenggaraan ibadah haji, yaitu: pertama, bimbingan, yang meliputi bimbingan, penyuluhan, dan informasi. Kedua, pelayanan yang terdiri dari pelayanan administrasi, transportasi, akomodasi, dan lain-lain. Ketiga, perlindungan, yang mencakup jaminan keamanan dan asuransi terhadap pihak lain yang merugikan jemaah. Disini pemerintah yang dalam hal ini membidangi urusan haji (Kementerian Agama) mempunyai tugas dan tanggung jawab mengenai urusan haji. Banyak permasalahan yang biasanya muncul pada saat menunaikan ibadah haji, salah satunya adalah pelayanan kesehatan bagi jemaah haji.³

Pelayanan kesehatan jemaah haji merupakan serangkaian kegiatan terstruktur yang dirancang untuk meningkatkan kesehatan dan kemandirian jemaah haji. Lebih lanjut disebutkan bahwa pelayanan kesehatan haji adalah pemeriksaan, pengobatan dan pemeliharaan kesehatan calon haji agar tetap dalam keadaan sehat, tidak menularkan penyakit atau tertular selama menunaikan ibadah haji sampai kepulangannya. ke tanah air. Pemantauan dan pembinaan kesehatan terhadap jemaah haji tersebut dilakukan melalui puskesmas, Dinas kesehatan Kabupaten/Kota, dan bekerja sama dengan kantor Kementerian Agama Kabupaten atau Kota. Dengan demikian, pemeriksaan kesehatan dapat ditujukan untuk mengurangi dan menghilangkan penyakit-

³Mulyadhy dan Kartanegara, *Filosofi Haji. Dinamika dan Prespektif Haji Indonesia*. (Jakarta: CV Duta Veraga,2010), h. 3.

penyakit jemaah haji sehingga dalam melaksanakan ibadah haji dapat terlaksana dengan leluasa.⁴

Penyelenggaraan pelayanan kesehatan terdiri atas pelayanan kesehatan daerah (pemeriksaan kesehatan sebelum keberangkatan dan kepulangan jemaah haji), pelayanan kesehatan pada saat take off dan landing, pelayanan kesehatan dalam penerbangan, pelayanan kesehatan di Arab Saudi dan pelayanan kesehatan rombongan penerbangan. Pelayanan kesehatan ini merupakan suatu proses pelayanan kesehatan yang berkesinambungan dan menyeluruh.⁵

Di Indonesia dan Arab Saudi, penyelenggaraan kesehatan haji yang disebutkan dalam UUD Nomor 08 Tahun 2019 dilakukan salah satunya untuk mencapai derajat kesehatan calon jemaah haji. Yang dimaksud dengan kesehatan calon jemaah haji adalah kemampuan calon jemaah haji ditinjau dari kesehatan, meliputi kesehatan jasmani dan rohani, dengan pemeriksaan yang dapat menjadi bahan pertimbangan bagi calon jemaah haji dalam menunaikan ibadah haji.⁶

Kesehatan merupakan aset selama menunaikan ibadah haji. Tanpa kondisi kesehatan yang baik, ibadah tentu tidak akan maksimal. Oleh karena itu, setiap calon jemaah haji harus mempersiapkan dan menjaga kesehatan secara optimal. Penyelenggaraan ibadah haji dapat dilakukan dengan cara

⁴Achmad Nidjam dan Alatief Hanan, *Manajemen Haji* (Jakarta: Mediacita 2006), h. 98.

⁵Sumber paper, Keputusan Menteri Kesehatan Republik Indonesia no. 422 SK VI tahun 2009, tentang *Pedoman Penyelenggaraan Kesehatan Haji Indonesia* (Jakarta: Menteri Kesehatan RI, 2009) h. 13.

⁶Endang Jumali, dkk, *Ekosistem Haji* (Cet. 1; Depok: Rajawali Pers, 2022), h. 96-97.

mengendalikan, mengurangi atau menghilangkan faktor-faktor risiko yang dapat mempengaruhi kesehatan calon jemaah haji sehingga calon jemaah dapat menyelesaikan ibadah haji dengan baik dan lancar.⁷

Dalam strategi pelayanan kesehatan calon jemaah haji, Kementerian Agama Kabupaten Jeneponto bersama Dinas Kesehatan melakukan 3 tahapan pemeriksaan kesehatan yang dilakukan dan juga pemantauan kebugaran jasmani dengan tujuan untuk mengidentifikasi keluhan kebugaran jasmani calon jemaah haji selama menunaikan ibadah haji. Hal itu dilakukan sebagai bahan masukan kepada petugas tim yang mengirim mereka ke Tanah Suci Arab. Tahap pertama pemeriksaan dilaksanakan di RS Lanto dg pasewang Jeneponto dengan jenis pemeriksaan pemeriksaan fisik, radiologi (dada) dan EKG (kardiogram elektrik) serta diagnosis. dan mempertimbangkan hasilnya. Pemeriksaan kedua dilakukan di Puskesmas terdekat. Jenis surveinya hampir sama dengan tahap pertama, namun calon jemaah haji harus melakukan vaksinasi vaksin Covid-19 dan Meningitis untuk mendapatkan kartu IVC, dan hasilnya masuk ke aplikasi Siskohatkes sehingga calon jemaah haji bisa membayar haji. pelayanan kesehatan haji tahap ketiga dilakukan di Embarikasi Makassar dan menjadi penentu apakah calon jemaah haji nantinya bisa terbang ke Arab Saudi atau tidak.⁸

Kepala Dinas kesehatan Kabupaten Jeneponto juga memberikan manasik kesehatan dalam materi kebijakan pemerintah pelayanan kesehatan haji pada

⁷Siregar, <http://repository.helvetia.ac.id/1416/2/BAB%20I-III.pdf> (2018).

⁸ Fahriah, *Kemenag Bersama Dinas Kesehatan Ukur Kebugaran CJH Jeneponto* <https://sulsel.kemenag.go.id/daerah/kemenag-bersama-dinas-kesehatan-ukur-kebugaran-cjh-jeneponto-DV9yT>. (2018).

bimbingan ritual haji tingkat Kabupaten Jeneponto yang dilaksanakan di Ruang Pola Kantor Kabupaten Jeneponto bagi calon jemaah haji. Kadis kesehatan menjelaskan, ibadah haji juga mencakup hal-hal teknis seperti kesehatan, hal-hal yang dilarang selama ibadah haji. Dalam rangka memaksimalkan pelayanan kesehatan bagi calon jemaah haji, Dinas Kesehatan menyediakan fasilitas dan tenaga kesehatan yang mampu memberikan pelayanan kesehatan yang baik kepada calon jemaah haji.

Jika melihat fenomena jemaah haji Indonesia yang telah menuntaskan ibadah haji, maka kita menyadari bahwa status kesehatan jemaah haji Indonesia tentu sangat beragam, ada yang mudah terserang penyakit, ada juga yang lebih mudah beradaptasi dengan keadaan di Mekkah dan Madinah. Hal ini mungkin disebabkan oleh usia jemaah haji atau mungkin karena kesehatan fisik tubuh mereka yang rentan terhadap penyakit. Apapun faktor penyebab timbulnya gangguan kesehatan jemaah haji Indonesia, pemerintah yang menangani masalah haji dalam hal ini (Kementerian Agama) bertanggung jawab untuk memberikan pelayanan yang terbaik kepada jemaah haji Indonesia khususnya masalah kesehatan. menghilangkan kemungkinan terjadinya gangguan kesehatan pada jemaah haji Indonesia, meminimalkannya paling tidak sampai pada tingkat yang paling rendah.

Berdasarkan penjelasan di atas maka dapat ditentukan tujuan penelitian ini dan dapat dipahami pentingnya penelitian ini. Oleh karena itu, penulis sangat tertarik untuk melakukan kajian yang lebih komprehensif dengan judul “Strategi Kementerian Agama Dalam Memberikan Pelayanan Kesehatan Kepada Calon Jemaah Haji di Kabupaten Jeneponto”. Oleh karena itu, pilihan judul penelitian

ini kemudian dijadikan sebagai objek penelitian dan untuk mencari solusi yang tepat terhadap permasalahan calon jemaah haji dipelayanan kesehatan haji.

B. Fokus Penelitian dan Deskripsi Fokus

1. Fokus Penelitian

Menurut Moleong, fokus penelitian adalah inti yang diperoleh melalui pengalaman atau pengetahuan peneliti yang diperoleh dari literatur ilmiah. Fokus kajiannya adalah batasan peneliti agar jelas ruang lingkup yang akan diteliti.⁹ Olehnya itu, peneliti memfokuskan pada “Strategi Kantor Kementerian Agama Dalam Memberikan Pelayanan Kesehatan Calon Jemaah Haji Di Kabupaten Jeneponto”.

2. Deskripsi Fokus

- a. Bentuk Pelayanan Kesehatan calon jemaah haji di Kantor Kementerian Agama Kabupaten Jeneponto

Adapun bentuk pelayanan kesehatan calon jemaah haji di Kantor Kementerian Agama Kabupaten Jeneponto, yaitu: 1) Kerja sama dengan Dinas kesehatan untuk melakukan pemeriksaan bagi calon jemaah haji Kabupaten Jeneponto. 2) Melakukan manasik kesehatan bagi calon jemaah haji. 3) Melakukan pengawasan terhadap pelayanan kesehatan calon jemaah haji.

- b. Hasil pelayanan kesehatan calon jemaah haji di Kantor Kementerian Agama Kabupaten Jeneponto

Adapun hasil pelayanan kesehatan calon jemaah haji di Kementerian Agama Kabupaten Jeneponto adalah yang dapat dirasakan calon jemaah haji di

⁹Subhan Iswahyudi, dkk, *Buku Ajar Metodologi Penelitian* (Cet. 1; Jambi: PT. Sonpedia Publishing Indonesia, 2024), h. 22.

Kabupaten Jeneponto setelah melaksanakan seluruh serangkaian proses pemeriksaan kesehatan yang meliputi: 1) Calon jemaah haji mengetahui prosedur kesehatan. 2) Calon jemaah haji memenuhi syarat standar kesehatan. 3) Calon jemaah haji tetap menjaga kesehatannya sebelum berangkat dan selama melaksanakan ibadah haji.

Dengan demikian, strategi lembaga Kementerian Agama dalam pemberian pelayanan kesehatan kepada calon jemaah haji merupakan upaya memberikan solusi pemeriksaan kesehatan haji yang bertanggung jawab. Strategi Kementerian Agama dalam penyelenggaraan pelayanan kesehatan haji mengacu pada rangkaian dan kegiatan yang direncanakan dan dilaksanakan di Tanah Suci yang bertujuan untuk memelihara dan meningkatkan kesehatan calon jemaah haji.

C. Rumusan Masalah

Rumusan masalah adalah masalah apa yang dipertanyakan atau apa yang ingin diketahui peneliti berdasarkan latar belakang masalah di atas.¹⁰ Rumusan masalah merupakan pernyataan yang mengidentifikasi isu atau pertanyaan yang perlu dipecahkan atau diteliti dalam sebuah penelitian atau proyek.

Berdasarkan judul penelitian dan latar belakang masalah di atas maka dapatlah ditetapkan pokok permasalahan dalam penelitian ini bahwa rumusan masalah yang digunakan dalam penelitian ini adalah tentang bagaimana Strategi Kantor Kementerian Agama dalam memberikan pelayanan kesehatan calon

¹⁰Umar Suryadi Bakry, *Pedoman Penulisan Skripsi Hubungan Internasional* (Cet.1: Yogyakarta: Deepublish, 2016). h. 14.

jemaah haji di Jeneponto. Uraian sub rumusan masalah penelitian ini dapat diuraikan, sebagai berikut:

1. Bagaimana bentuk pelayanan kesehatan calon jemaah haji di Kantor Kementerian Agama Kabupaten Jeneponto?
2. Bagaimana hasil pelayanan kesehatan calon jemaah haji di Kantor Kementerian Agama Kabupaten Jeneponto?

D. Kajian Pustaka

Kajian pustaka merupakan kegiatan penelitian yang bertujuan untuk melakukan pengkajian secara serius terhadap teori dan konsep yang berkaitan dengan suatu topik sebagai bagian peralihan ke tahap penelitian berikutnya.¹¹ Adapun penelitian terdahulu yang memiliki kesamaan dengan penelitian ini baik secara redaksi judul penelitian atau obyek penelitian yang penyusun kutip ialah, sebagai berikut:

1. Nur Siti Aliyah “Strategi pelayanan bagus Kantor Kemenag Jakarta Barat bagi calon jemaah haji”. Jenis penelitian ini adalah penelitian kualitatif dengan pendekatan strategi pelayanan prima. Strategi pelayanan prima Kemenag Jakarta Barat merupakan suatu proses perencanaan bantuan primer yang bermanfaat dan saling menguntungkan, juga komprehensif dan terintegrasi, termasuk tujuan dan program jangka panjang yang dirumuskan berdasarkan kekuatan dan kelemahan aliansi. perusahaan atau lembaga untuk menghadapi peluang dan ancaman eksternal. Kementerian Agama Jakarta Barat sebagai instansi pemerintah yang lebih

¹¹Jasiah dkk, *Mahir Menguasai PTK (Penelitian Tindakan Kelas) Dalam 20 Hari* (Cet. 1: Indramayu: 2021). h. 110.

menonjol di mata masyarakat dan paling dekat dengan masyarakat harus memberikan kemudahan berupa pelayanan yang baik dan utama, karena pelayanan yang baik selalu luar biasa. masyarakat dapat menanggapi setiap kebaikan yang diberikan kepada mereka. Cara atau strategi yang dilakukan Kementerian Agama Jakarta Barat terhadap calon jemaah haji adalah dengan menghubungi lewat telepon, menghubungi dan mendatangi jemaah jika belum jelas keaslian SPPH nya, kemudian memberitahukan kepada jemaah yang bersangkutan. tergabung dalam Kelompok Yayasan (KBIH) melalui Ketua Yayasan.¹²

2. Clarissa Iqlima Jasmine LM. “Strategi Pelayanan dalam Meningkatkan Kesadaran Istithaah Kesehatan jemaah haji Pada Dinas Kesehatan Kota Tangerang Selatan”. Metode penelitian ini adalah kualitatif dengan metode analisis deskriptif. Tujuan dari penelitian ini adalah untuk mengetahui strategi yang meliputi perencanaan, pelaksanaan dan evaluasi pada pelayanan *istithaah* kesehatan Kota Tangsel bagi jemaah haji dan pengetahuan tentang metode pelayanan lisan, tulisan dan tindakan untuk membesarkan kesadaran di kalangan jemaah. Haji yang *istithaah* kesehatan merupakan hal yang penting dilakukan sebelum menunaikan ibadah haji ke Tanah Suci. Berdasarkan penelitian, penulis dapat menyimpulkan bahwa hasil penilaian Puskesmas Kota Tangsel disesuaikan dengan hasil Siskohatkes Inpus, terlihat adanya perbedaan

¹²Nur Siti Aliyah, “Strategi Pelayanan Prima Kantor Departemen Agama Jakarta Barat Terhadap Calon JemaahHaji”, *Skripsi* (Fakultas Ilmu Dakwah Dan Komunikasi Universitas Islam Negeri Syarif Hidayatullah Jakarta, 2008).

pada Dinas Kesehatan Kota Tangsel mengalami fluktuatif dalam upaya meningkatkan kesadaran *istithaah* bagi jemaah haji.¹³

3. Akhmad Al Habash. "Manajemen Pelayanan Kesehatan Jemaah Haji Pada Musim Haji 2016 Di Embarkasi Jakarta Pondok Gede". Penelitian ini menggunakan metode deskriptif kualitatif yang dimulai dengan mengumpulkan informasi pada musim haji atau melalui observasi, wawancara atau dokumentasi suatu generalisasi yang disetujui banyak orang. Berdasarkan penelitian penulis dapat disimpulkan bahwa pengelolaan pelayanan kesehatan di asrama haji mempunyai dampak yang sangat besar terhadap jemaah haji, dan apabila dikelola dengan baik akan menjadikan proses pemeriksaan kesehatan menjadi lancar dan mudah. Haji risti (Risiko Tinggi) Jemaah menerima gelang untuk mengetahui status kesehatan Jemaah No. 039 jika jemaah mendapat suntikan meningitis. Apabila jemaah sakit atau tidak memeriksakan kesehatannya, jika hasil pemeriksaannya tidak lengkap atau tidak ada BKJH (Buku Kesehatan Jemaah Haji), maka akan dikirim ke poliklinik dan dirujuk ke laboratorium, dan bila perlu dilakukan pengobatan. mereka akan dikirim ke RS Pondok Gede Hajj di Jakarta. Sesuai aturan baru, jemaah yang tidak bisa berangkat, jemaah yang menjalani cuci darah, jemaah yang sedang hamil dan mendapat suntikan meningitis, jemaah yang masih memiliki bakteri TBC, jemaah yang HB-nya di bawah 8,5 juga

¹³Clarissa Iqlima Jasmine LM, "Strategi Pelayanan Dalam Meningkatkan Kesadaran Istitha'ah Kesehatan JemaahHaji Pada Dinas Kesehatan Kota Tangerang Selatan" *Skripsi* (Fakultas Ilmu Dakwah Dan Komunikasi Universitas Islam Negeri Syarif Hidayatullah Jakarta, 2021).

akan dipindahkan untuk meningkatkan HB-nya karena berdampak pada kesehatannya saat berada di pesawat. Salah satu faktor yang menghambat pelayanan adalah jemaah tidak dapat menjangkau SPMA pada saat panggilan, dan kegiatan ini dapat berjalan dengan baik karena sumber daya manusia yang memadai.¹⁴

4. Ary Falwan Novriawinda. "Evaluasi Program Pelayanan Kesehatan Jemaah Haji Di Kementerian Agama Kota Administrasi Jakarta Pusat Tahun 2014". Metode yang digunakan dalam penelitian ini adalah metode kualitatif, secara umum Program Pelayanan Kesehatan Jemaah Haji Kementerian Agama yang berlokasi di Kota administratif Jakarta Pusat mampu memberikan kepuasan kepada para jemaah. Mulai dari jadwal pemeriksaan yang jelas, kontrol medis, fasilitas lengkap hingga akhir prosedur medis, semuanya menjadi prioritas jemaah haji di Kementerian Agama Kota Jakarta Pusat.¹⁵

Dengan demikian, ini merupakan penelitian terdahulu yang peneliti anggap relevan dengan penelitian yang dilakukan peneliti. Secara keseluruhan terdapat beberapa persamaan dan beberapa perbedaan penting antara arah penelitian terdahulu dengan penelitian saat ini. Tentu saja kelayakan penelitian ini mengharuskan Anda sebisa mungkin menghindari topik pembahasan yang

¹⁴Akhmad Al Habash, "Manajemen Pelayanan Kesehatan JemaahHaji Pada Musim Haji 2016 Di Embarkasi Jakarta Pondok Gede", *Skripsi* (Fakultas Ilmu Dakwah dan Komunikasi Universitas Islam Negeri Syarif Hidayatullah Jakarta, 2017).

¹⁵Ary Falwan, "Evaluasi Program Pelayanan Kesehatan Jemaah Haji Di Kementerian Agama Kota Administrasi Jakarta Pusat Tahun 2014", *Skripsi* (Fakultas Ilmu Dakwah dan Komunikasi Universitas Islam Negeri Syarif Hidayatullah Jakarta, 2016).

pernah diangkat oleh peneliti sebelumnya, sehingga penelitian ini secara umum dapat memberikan kontribusi baru untuk era saat ini.

E. Tujuan dan Kegunaan Penelitian

1. Tujuan Penelitian

Secara umum, menurut S. Margono, tujuan penelitian adalah untuk meningkatkan kesadaran akan permasalahan sosial pendidikan. kemudian tingkatkan kemampuan penalaran Anda untuk menemukan jawaban atas permasalahan tersebut melalui penelitian.¹⁶

Secara umum tujuan penelitian sangat identik dengan masalah utama yang digambarkan sebagai submasalah. Adapaun tujuan yang dimaksud yaitu sebagai berikut:

- a. Untuk Mengetahui bentuk pelayanan kesehatan calon jemaah haji di Kantor Kementerian Agama Kabupaten Jeneponto.
- b. Untuk Mengetahui hasil pelayanan kesehatan calon jemaah haji di Kantor Kementerian Agama Kabupaten Jeneponto.

2. Kegunaan Penelitian

Kegunaan penelitian merupakan penegasan harapan peneliti agar hasil penelitiannya dapat mempunyai kegunaan atau manfaat nyata, baik secara akademis (kegunaan teori) maupun secara fungsional (kegunaan praktis).¹⁷

Adapun uraiannya, sebagai berikut:

- a. Kegunaan Teroritis

¹⁶Maryam B. Gainau, *Pengantar Metode Penelitian* (Yogyakarta: 2021). h. 5.

¹⁷Agung Edy Wibowo, *Metodologi Penelitian: Penanganan Untuk Menulis Karya Ilmiah* (Cet. 1: Cirebon: 2021). h. 48.

Kegunaan teoritis merupakan keunggulan yang ditawarkan manajemen sebagai suatu ilmu kepada seluruh elemen organisasi, baik berupa perusahaan maupun struktur organisasi masyarakat lainnya. Penggunaan secara teoritis dapat memperkaya konsep atau teori yang mendukung pengembangan ilmu pengetahuan sumber daya manusia.¹⁸

Kegunaan teoritis dari hasil penelitian ini diharapkan dapat memberikan tambahan informasi dan referensi bagi penelitian ilmiah, khususnya yang berkaitan dengan strategi pelayanan kesehatan haji. Kajian ini juga diharapkan dapat menjadi bahan rujukan informasi terkait strategi melayani jemaah haji seiring bertambahnya jumlah jemaah haji dalam meningkatkan kesadaran akan pentingnya menjaga kesehatan.¹⁹

b. Kegunaan praktis

Kegunaan praktis merupakan suatu kelebihan yang berguna untuk menyelesaikan permasalahan praktis yaitu kegunaan dalam kehidupan nyata. Seberapa berguna hal ini tergantung pada topik penelitian.²⁰

Hasil laporan penelitian ini diharapkan dapat memberikan masukan dan rekomendasi yang bermanfaat sebagai bahan pertimbangan untuk memberikan informasi yang berguna kepada Kantor Kementerian Agama Kabupaten Jeneponto mengenai strategi pelayanan kesehatan dalam penyelenggaraan haji dan umrah agar dapat memenuhi harapan.

¹⁸Ratna Eka Sari, *Metodologi Penelitian* (Cet.1: Malang: AE Publishing, 2024). h. 61.

¹⁹Sunardi, *Based Management Upaya Menggagas Organisasi Masa Depan* (Cet. 1; Yogyakarta: Zahir Publishing, 2022), h. 41.

²⁰Putu Ade Andre Payadnya, *Panduan Lengkap Penelitian Tindakan Kelas (PTK)* (Cet. 1; Yogyakarta: 2022), h. 36.

BAB II

TINJAUAN TEORITIS

A. Tinjauan Umum Tentang Strategi

1. Pengertian Strategi

Asal Kata “strategi” berasal dari kata Yunani *strategos*. Pengertian strategi menurut Glueck dan Jauch adalah suatu rencana terpadu, luas dan komprehensif yang menghubungkan perusahaan dan kepentingan strategis dengan tantangan lingkungan dan bertujuan untuk menjamin tercapainya tujuan utama perusahaan melalui penerapan organisasi yang tepat.¹

Pengertian strategi secara umum dapat diartikan sebagai upaya individu atau kelompok untuk menciptakan skenario guna mencapai tujuan yang direncanakan. Dengan kata lain, strategi adalah seni dimana individu atau kelompok dapat menggunakan keterampilan dan sumber dayanya untuk mencapai tujuan melalui tindakan yang dianggap efektif dan efisien dalam mencapai tujuan yang diinginkan.²

Ada banyak definisi strategi, seperti definisi yang dikemukakan oleh Steiner Miner (1977), yang menyatakan bahwa strategi adalah penentuan posisi perusahaan dan misinya, penetapan tujuan organisasi berdasarkan kekuatan eksternal dan internal, dan perumusan tujuan. tujuan tertentu. kebijakan dan strategi. mencapai tujuan dan menjamin pelaksanaan yang tepat sehingga maksud dan tujuan tercapai. Tujuan utama organisasi telah tercapai.

¹Heryenzus, dkk. *Manajemen Strategis* (2024), h. 2.

²Muhammad Haldy, dkk, *Manajemen Ekonomi Bisnis* (Bandung: CV. Intelektual Manifes Media, 2024), h.173.

Menurut Stephanie K Marrus yang dikutip oleh Sukriston (1995), strategi diartikan sebagai proses pendefinisian rencana manajemen puncak, yang fokus pada organisasi dan tujuan jangka panjangnya serta mempersiapkan cara atau tindakan yang diperlukan untuk mencapainya.³

Strategi dapat diartikan sebagai *a plan, method, or series of activities designed to achieve a particular educational goal* dengan kata lain strategi dapat diartikan sebagai rencana yang mencakup serangkaian kegiatan yang dirancang untuk mencapai tujuan dan mencapai tujuan yang telah ditentukan.⁴

Dari pengertian di atas dapat dijelaskan bahwa strategi adalah suatu rencana terpadu yang dikaitkan dengan lingkungan organisasi, pengambilan alternatif pilihan yang dapat dipertimbangkan dan dipilih agar strategi yang dipilih dapat dilaksanakan oleh organisasi dan pada akhirnya memerlukan evaluasi terhadap organisasi-organisasi strategi yang bertujuan untuk mencapai tujuan dan cita-cita organisasi.

2. Jenis-Jenis Strategi

Terdapat 5 (lima) jenis strategi, yaitu sebagai berikut:

a) Strategi penetrasi pasar

Penetrasi pasar adalah upaya perusahaan untuk meningkatkan jumlah pelanggan di pasar saat ini baik secara kuantitatif maupun kualitatif dengan bantuan kampanye yang baik. Strategi ini cocok untuk pasar yang pertumbuhannya lambat.

b) Strategi pengembangan produk

³Imran Ilyas, dkk, *Manajemen Strategi* (Sumatera Barat: CV. Azka Pusaka, 2020), h.4-5.

⁴Ahmad, *Manajemen Strategis* (Cet. 1: Makassar: CV. Nas Media Pustaka, 2020), h.2.

Strategi pengembangan produk merupakan upaya meningkatkan jumlah konsumen dengan cara mengembangkan atau memperkenalkan produk baru perusahaan. Manajemen menggunakan strategi ini ketika pasar sudah jenuh dan pertumbuhan pangsa pasar sangat tinggi atau pesaing kuat.⁵

c) Strategi pengembangan pasar

Strategi pengembangan pasar merupakan salah satu untuk membawa produk ke pasar baru dengan membuka atau membangun kantor baru yang dianggap cukup strategis atau melakukan kerjasama dengan entitas lain untuk menarik konsumen baru

d) Strategi intergrasi

Strategi intergrasi merupakan strategi pilihan akhir yang biasanya ditempuh oleh para perusahaan yang mengalami kesulitan likuiditas sangat parah.

e) Strategi diversifikasi

Diversifikasi artinya perusahaan memusatkan perhatian pada segmen pasar tertentu dengan menawarkan variasi produk perusahaan yang berbeda-beda.⁶

3. Fungsi Strategi

Tugas strategi pada hakikatnya adalah memastikan pelaksanaan strategi yang telah disusun secara efektif. Dengan demikian, enam tindakan harus dilakukan secara simultan yaitu:

⁵Hari Suminto, *Pemasaran Blak-Blakan* (Batam: Inter Aksara, 2002), h.20.

⁶Martin Amnillah, dkk, *Manajemen Strategi* (Cet. 1: Yogyakarta: Selat Media Patners, 2024), h. 63.

- a) Memberi tahu orang lain tentang tujuan (visi) yang ingin dicapai.
- b) Menggabungkan atau menggabungkan kekuatan dan keunggulan organisasi dengan peluang yang ditawarkan oleh lingkungan.
- c) Gunakan atau manfaatkan kesuksesan dan kesuksesan saat ini dan jelajahi peluang baru.
- d) Menghasilkan lebih banyak sumber daya daripada yang digunakan saat ini.
- e) Mengkoordinasikan dan mengelola organisasi dan kegiatan selanjutnya.
- f) Senantiasa bereaksi terhadap situasi baru dan bereaksi terhadapnya.⁷

B. Tinjauan Umum Tentang Pelayanan Kesehatan Haji

1. Pengertian Pelayanan Kesehatan Haji

Pada dasarnya pelayanan dapat diartikan sebagai kegiatan seseorang, kelompok atau organisasi baik langsung maupun tidak langsung untuk memuaskan kebutuhan. Moenir mengatakan pelayanan adalah proses pemenuhan kebutuhan secara langsung melalui tindakan orang lain. Standar pelayanan adalah ukuran yang ditetapkan sebagai standar pelayanan yang baik. Standar pelayanan ini juga mencakup standar mutu pelayanan. Kualitas adalah keadaan dinamis dari produk, jasa, manusia, proses dan lingkungan yang memenuhi atau melampaui harapan dari mereka yang menginginkannya.⁸

⁷Sofjan Assauri, *Strategic Management* (Jakarta: Rajawali Pers, 2016), h. 4-7.

⁸M. Nur Rianto, *Dasar-Dasar Pemasaran Bank Syariah* (Bandung: Alfabeta, 2010), h. 211-212.

Pelayanan dapat dilihat sebagai hubungan tolong-menolong antar sesama manusia dalam bentuk memberi bantuan yakni antara pihak yang memberi pelayanan dan pihak yang menerima pelayanan tersebut. Dapat dipahami bahwa pelayanan adalah cara untuk membantu dan memenuhi kebutuhan orang dengan ramah, cepat dan efektif. Itu bisa diberbagai bidang, mulai dari layanan pelanggan di toko atau perusahaan hingga pelayanan kesehatan di rumah sakit.

Kesehatan merupakan salah satu kebutuhan dasar manusia, selain pangan, sandang, dan papan. Tanpa hidup sehat maka hidup seseorang menjadi tidak berarti, karena ketika sakit tidak mungkin seseorang dapat menjalankan tugas sehari-hari dengan baik. Selain itu, orang sakit (pasien) yang tidak mampu mengobati sendiri penyakitnya tidak mempunyai pilihan lain selain mencari pertolongan kepada tenaga kesehatan yang dapat mengobati penyakitnya dan tenaga kesehatan tersebut melakukan apa yang disebut dengan operasi kesehatan sekaligus memberikan pelayanan kesehatan.⁹

Menurut Levey dan Loomba, pelayanan kesehatan adalah upaya yang dilakukan secara individu atau kolektif dalam suatu organisasi untuk memelihara dan meningkatkan kesehatan, mencegah dan mengobati penyakit, serta memulihkan kesehatan individu, keluarga, kelompok, atau komunitas. Oleh karena itu pelayanan kesehatan adalah suatu subsistem pelayanan kesehatan yang tujuan utamanya adalah promosi kesehatan (pelayanan dan perbaikan), preventif (pencegahan), kuratif (perbaikan), dan rehabilitasi (pemulihan) individu, keluarga, kelompok atau masyarakat. lingkungan Subsistem yang

⁹Wila Chandrawila, *Hukum Kedokteran* (Bandung: Mandar Maju, 2001), h. 35.

dimaksud disini adalah subsistem pelayanan kesehatan yaitu input, proses, output, dampak, feedback.¹⁰

Menurut Levey dan Loomba, Hendrojono Soewono juga menyatakan bahwa pelayanan kesehatan adalah segala upaya yang ditujukan kepada individu baik secara perseorangan maupun organisasi untuk meningkatkan dan memelihara kesehatan, mencegah penyakit, mengobati penyakit, dan memulihkan kesehatan, kelompok/masyarakat.¹¹

Pelayanan kesehatan haji merupakan rangkaian kegiatan pelayanan kesehatan haji yang meliputi pemeriksaan kesehatan, bimbingan dan pelatihan kesehatan haji. Pelayanan Kesehatan, Vaksinasi, Pemantauan dan Penanggulangan KLB (Kejadian Darurat), KLB dan Penanggulangan Bencana Massal, kesehatan Lingkungan dan Pengelolaan Kesehatan Haji.

Pelayanan kesehatan haji bertujuan untuk memberikan bimbingan, pelayanan dan perlindungan yang sebaik-baiknya kepada jemaah haji dibidang kesehatan, sehingga jemaah haji dapat menunaikan kewajibannya sesuai dengan ajaran Agama Islam. Tujuan tersebut dicapai dengan berupaya meningkatkan kesehatan sebelum pemberangkatan, menjaga kondisi kesehatan selama menunaikan ibadah haji hingga kembali ke Indonesia, dan mencegah penyebaran penyakit menular yang mungkin dibawa atau dibawa oleh jemaah haji.¹²

¹⁰Zaim Anshari, *Pelayanan Kesehatan Primer* (Cet. 1: Jakarta: 2024), h. 1.

¹¹Hendrojono, Soewono, *Batas Pertanggungjawaban Hukum Malpraktik Kedokteran dalam Transaksi Teurapetik* (Surabaya: Srikandi, 2007), h. 100-101.

¹²Pedoman Teknis Pemeriksaan Kesehatan JemaahHaji, (Pusat Kesehatan Haji Kementerian Kesehatan RI: 2010), h. 7.

Sejak tahun 1999 telah dibentuk kelompok khusus jemaah haji risiko tinggi yang memberikan pelayanan kepada jemaah haji risiko tinggi, yaitu: penyakit-penyakit tertentu yang terdapat pada jemaah haji yang dapat membahayakan kesehatannya selama menunaikan ibadah haji. Rombongan lintas ini merupakan standar rombongan haji yang dipersiapkan bagi jemaah haji yang beresiko tinggi dengan pelayanan khusus dalam pelayanan umum, ibadah dan kesehatan serta sarana lain untuk menghindari resiko yang lebih tinggi sehingga menghasilkan ibadah haji yang kompeten, lancar dan aman.¹³

1. Metode Pelayanan Kesehatan Haji

Pelayanan kesehatan bagi calon jemaah haji merupakan suatu proses yang melibatkan berbagai metode untuk menjamin kesehatan dan keselamatannya selama perjalanan haji. Beberapa metode yang digunakan dalam pelayanan kesehatan haji yaitu:¹⁴

- a. Pemeriksaan kesehatan sebelum keberangkatan: calon jemaah haji harus menjalani pemeriksaan kesehatan secara menyeluruh untuk memastikan kondisi kesehatan yang memadai untuk menyelesaikan ibadah haji.
- b. Vaksinasi dan Imunisasi: calon jemaah haji harus mendapatkan vaksinasi sesuai persyaratan yang ditetapkan oleh otoritas haji negaranya. Dalam hal ini, pemerintah kerajaan Arab Saudi memutuskan bahwa setiap calon jemaah haji tidak boleh masuk ke Arab Saudi sebelum mendapat vaksinasi tertentu.¹⁵

¹³Ahmad Nizam dan Alatif Hasan, *Manajemen Haji* (Jakarta: Zikru Hakim, 2000), h. 2.

¹⁴Azwar, *Pengantar Administrasi Kesehatan* Ed. 3, (Jakarta : Binarupa Aksara,1996), h.16.

¹⁵Thalal Al-'Aqil dan Khalid Al-Jabir, *Benar dan Sehat Berhaji* (Cet. 2; Solo: Aqwam, 2009), h. 126.

- c. Tim Medis Terlatih: menyediakan tim medis yang terlatih untuk menangani berbagai penyakit termasuk penyakit menular, kecelakaan dan kondisi kesehatan umum lainnya.
- d. Edukasi Kesehatan: memberikan informasi dan edukasi kepada jemaah haji tentang praktik kesehatan yang benar, termasuk pencegahan penyakit dan tanggap darurat.
- e. Pemantauan kesehatan selama perjalanan: melakukan pemeriksaan kesehatan secara berkala selama perjalanan haji untuk mendeteksi dan mengatasi potensi gangguan kesehatan.
- f. KoorDinasi dengan otoritas kesehatan setempat: bekerja sama dengan otoritas kesehatan setempat untuk memastikan bahwa semua pedoman dan persyaratan kesehatan diikuti selama perjalanan haji.¹⁶

2. Pemeriksaan Kesehatan Jemaah Haji

Kesehatan merupakan salah satu modal dalam ibadah haji, tanpa kondisi kesehatan yang baik maka proses ibadah haji tentu tidak akan maksimal. Oleh karena itu, setiap jemaah haji harus mempersiapkan diri untuk mencapai dan menjaga kesehatan yang optimal. Untuk itu, langkah pertama yang harus dilakukan adalah pemeriksaan kesehatan. Pengendalian kesehatan adalah identifikasi suatu kondisi kesehatan sebagai dasar, gejala, prognosis dan penjelasan untuk menghilangkan faktor risiko kesehatan.¹⁷

¹⁶Jondri Akmal, *Ciloteh Bernas Sang Dokter* (Cet. 1; Jakarta: Guepedia,2019), h.181.

¹⁷MINISTRY OF HEALTH RELEASE, "BKOR-PIPPM Lumajang Bina Kesehatan dan Kebugaran Calon Jemaah Haji Tahun 2019", <https://www.kemkes.go.id/eng/rilis-kesehatan/bkor-pippm-lumajang-bina-kesehatan-dan-kebugaran-calon-jamaah-haji-tahun-2019> (28 Februari 2019).

Pemeriksaan kesehatan jemaah haji merupakan penilaian terhadap status kesehatan jemaah haji yang telah mempunyai nomor jatah untuk mempersiapkan kemampuan menunaikan ibadah haji dengan pelayanan kesehatan rutin yang diberikan secara terus menerus dan komprehensif. Artinya berkesinambungan dan menyeluruh, yaitu agar proses dan hasil pemeriksaan selaras dan bermanfaat bagi pelayanan kesehatan dalam hal perawatan dan pemeliharaan serta upaya pembinaan dan perlindungan jemaah haji. Pemeriksaan kesehatan ini wajib dilakukan bagi seluruh calon jemaah haji, baik yang sehat maupun yang mungkin mengidap penyakit tertentu.¹⁸

Adapun Jenis-jenis pemeriksaan kesehatan haji yaitu sebagai berikut:

a. Pemeriksaan kesehatan pertama di puskesmas

Pemeriksaan pertama dilakukan di puskesmas terdekat tempat tinggal jemaah. Pada pemeriksaan pertama ini, seorang jemaah haji didiagnosis menderita suatu penyakit. Jika seorang jemaah haji ditemukan dalam keadaan bahaya besar, maka kesehatannya akan ditingkatkan sehingga penyakitnya dapat diobati dan dikelola dengan baik. Penyuluhan kesehatan juga dilakukan sehubungan dengan pemeriksaan kesehatan pertama.

b. Pemeriksaan kesehatan kedua di Rumah Sakit

Pemeriksaan kedua ini merupakan pemeriksaan rujukan dari pemeriksaan pertama dengan kondisi risiko tinggi seperti penyakit jantung,

¹⁸Muhammad Asri Amin, *Tips Sehat Haji dan Umrah* (Cet. 1: Jakarta: Pustaka Al-Kautsar: 2017), h. 8.

hipertensi, DM, dan penyakit ginjal. Selain itu, pada kesempatan ini diberikan vaksinasi meningitis meningokokus dan influenza.¹⁹

c. Pemeriksaan kesehatan di Embarkasi

Pemeriksaan kesehatan asrama embarkasi dilakukan oleh petugas kesehatan asrama keberangkatan. Pemeriksaan kesehatan ini memerlukan jumlah, jenis, dan kualifikasi tenaga kesehatan yang tepat, sehingga diharapkan dapat optimal dalam menurunkan angka kesakitan dan kematian pada jemaah haji. Petugas kesehatan memeriksa kelengkapan buku kesehatan haji dan memastikan calon jemaah haji memang siap berangkat.²⁰

d. Pemeriksaan kesehatan di Arab Saudi

Pelayanan kesehatan bagi jemaah haji Arab Saudi meliputi rawat jalan (Kloter, BPHI Sektor dan BPHI Daker), rawat inap di BPHI Sektor dan BPHI Daker serta rujukan ke RSAS. Rumah Sakit Arab Saudi (RSAS) menjadi rujukan terakhir ketika BPHI tidak mampu merawat pasien dengan penyakit yang lebih parah. Misalnya saja pembedahan, cuci darah, dan prosedur medis serius lainnya.²¹

Pelayanan kesehatan penunjang meliputi pelayanan gigi, pemeriksaan laboratorium sederhana, dan pelayanan ahli gizi. Pelayanan kesehatan pencegahan dan pengendalian penyakit melalui pemantauan kebersihan makanan, penerimaan, penyuluhan preventif, pemantauan jemaah haji yang

¹⁹Pusat Kesehatan Haji Kemenkes RI *Laporan Penyelenggaraan Kesehatan Haji Tahun 2009* (Jakarta: 2010), h. 11

²⁰Ratih Oemiati dan Qomariah Alwi, "Manajemen Pelayanan Kesehatan Pada Jemaah Haji Di Indonesia Tahun 2010" *Jurnal Buletin Penelitian Sistem Kesehatan* 16, no. 1 (2013): h. 67.

²¹Thalal Al-'Aqil dan Khalid Al-Jabir, *Benar & Sehat Berhaji* (Cet. 2; Solo: Aqwam, 2009), h. 132.

sakit di RSAS, penyelesaian penatalaksanaan jemaah haji yang meninggal dunia, pemantauan, pencegahan dan pengobatan darurat (KLB).²²

Dalam Peraturan Menteri Kesehatan Nomor 15 Tahun 2016, *Istithaah* kesehatan bagi jemaah haji, ada tiga tahapan yang harus dilalui setiap jemaah haji. Langkah pertama: dilakukan pengecekan sebelum calon jemaah haji menerima nomor porsi. Pelaksananya ditangani oleh tim penyelenggara kesehatan haji Kabupaten/Kota. Pada langkah pertama ini, seluruh hasil diagnostik dibagi menjadi dua kategori. Calon jemaah haji dengan risiko kesehatan tinggi (risti) dan calon jemaah haji tanpa risiko kesehatan tinggi (non-risti). Selain itu, calon jemaah haji juga diberikan program pelatihan kesehatan selama masa tunggu.

Tahap kedua: pemeriksaan yang dilakukan paling lambat tiga bulan sebelum keberangkatan merupakan tahap penilaian diri terhadap keadaan kesehatan. Kewenangan pelaksanaannya ada pada otoritas kesehatan Kabupaten/Kota haji. Berdasarkan hasil penelitian tersebut, calon jemaah haji yang lolos akan diberikan pilihan pembayaran, undangan asrama (SPMA) dan vaksin meningitis. Seluruh calon jemaah haji yang telah lolos pemeriksaan kesehatan tahap kedua wajib mengikuti penyuluhan kesehatan setelah pemberangkatan.

Tahap Ketiga: pemeriksaan kesehatan tahap ketiga dilakukan untuk mengetahui status kesehatan calon jemaah haji yang sehat dan mampu sesuai standar keselamatan penerbangan internasional atau peraturan kesehatan

²²Pusat Kesehatan Haji Kemenkes RI *Laporan Penyelenggaraan Kesehatan Haji Tahun 2009* (Jakarta: 2010), h. 11.

internasional. Hanya calon jemaah haji yang mampu terbang yang akan diberangkatkan ke Tanah Suci. Panitia Penyelenggara Ibadah Haji (PPIH) menentukan kelayakan calon jemaah haji.²³

C. Tinjauan Umum Tentang Calon Jemaah Haji

Secara bahasa, haji adalah *Al-qashdu* yang artinya disengaja. Dalam istilah Islam, haji adalah kunjungan yang bertujuan ke Ka'bah untuk melakukan serangkaian ibadah menurut syarat dan rukun tertentu. Dalam Kitab Fiqih Empat Mazhab Ibadah, pada bagian ibadah (puasa, zakat, haji, kurban), disebutkan yang dimaksud dengan kata "Haji" bahasa mempunyai kehormatan, sedangkan secara istilah berarti praktek dan cara tertentu.²⁴

Undang-Undang Nomor 17 Tahun 1999 tentang calon jemaah haji yang berkewarganegaraan Islam memenuhi syarat dan terdaftar untuk menunaikan ibadah haji.²⁵ Suatu perjalanan haji dilakukan apabila memenuhi unsur pokok, yaitu adalah calon jemaah haji yang tegas terhadap aturan syariah dan tentunya mengetahui tata cara ibadah haji serta mampu membiayai, transportasi, perlengkapan administrasi yaitu surat-surat perjalanan. Untuk izin masuk ke Arab Saudi.

Secara individual, calon jemaah haji adalah mereka yang mempunyai niat untuk menunaikan ibadah haji dan mempunyai kemampuan untuk membiayainya. Calon jemaah haji juga merupakan orang yang mendaftar untuk

²³Fitria Prhartini, "Pemeriksaan Kesehatan dan Pembinaan Jemaah Haji Kota Bandung" *Jurnal Persada Husada Indonesia* 8, No. 28 (2018): h. 19-20.

²⁴Zainal Muttaqin, *Pendidikan Agama Islam Fiqih* (Semarang: PT. Karya Toha Putra, 2009), h. 60.

²⁵Kamus Hukum Indonesia, *UU No.17 Tahun 1999 Tentang Calon JemaahHaji* (1999).

menunaikan ibadah haji pada suatu instansi atau kementerian Agama. Dari pengertian tersebut, dapat didefinisikan bahwa calon jemaah haji ialah sekelompok warga negara yang berAgama islam dan telah mendaftarkan diri di Kementerian Agama atau instansi lain yang dapat memberangkatkan haji sesuai dengan persyaratan dan memenuhi syarat *istita'ah* atau mampu untuk menunaikan ibadah haji ke Baitullah.

Allah swt. berfirman dalam QS. Ali-Imran/4:97, sebagai berikut:

فِيهِ آيَاتٌ بَيِّنَاتٌ مَّقَامُ إِبْرَاهِيمَ وَمَنْ دَخَلَهُ كَانَ آمِنًا وَلِلَّهِ عَلَى النَّاسِ حِجُّ الْبَيْتِ مَنِ اسْتَطَاعَ إِلَيْهِ سَبِيلًا وَمَنْ كَفَرَ فَإِنَّ اللَّهَ غَنِيٌّ عَنِ الْعَالَمِينَ (٩٧)

Terjemahnya:

“Di sana terdapat tanda-tanda yang jelas, (di antaranya) maqam ibrahim. Barang siapa memasukinya (Baitullah) amanlah dia. Dan (di antara) kewajiban manusia terhadap Allah adalah melaksanakan ibadah haji ke Baitullah, yaitu bagi orang-orang yang mampu mengadakan perjalanan kesana. Barang siap mengingkari (kewajiban) haji, maka ketahuilah bahwa Allah maha kaya (tidak memerlukan sesuatu) dari seluruh alam.(97).”²⁶

Dalam tafsirnya, Quraish Shihab menjelaskan bahwa melihat sejarah Ka'bah dan kedudukannya sebagai petunjuk, maka petunjuk dan petunjuknya dirinci, bahwa ada tanda-tanda yang benar, termasuk tempat Ibrahim; termasuk bekas di telapak kakinya. Apalagi siapa pun yang masuk ke Baitullah aman; tidak ada yang mengganggunya. Ini adalah bukti kesaktian Tuhan dan jiwa manusia, dan juga keagungan tempat tersebut, maka pergi ke sana berziarah ke Bait Allah adalah suatu kewajiban bagi semua orang, tidak hanya bagi masyarakat yang tinggal di sana atau khususnya. Untuk Ibrahim dan keturunan Ibrahim. Ismail

²⁶ Kementerian Agama RI, *Al-Quran Terjemah dan Tajwid* (Bandung: Sygma Examedia, 2014), h. 62.

(as). Merupakan kewajiban dihadapan Allah yaitu terhadap siapa saja yang telah mencapai baliqh/mukalaf dan mampu melakukan perjalanan ke sana dengan kemampuan fisik dan harta yang ditinggalkannya serta keluarganya, dan selama perjalanan itu aman baginya. Orang yang berbuat demikian dengan ikhlas dan sempurna adalah orang-orang yang beriman dan berhak mendapat pahala surga.²⁷

Dan dijelaskan pula dalam HR. Al-Bukhari Muslim no. 1519 tentang haji sebagai berikut:

عَنْ أَبِي هُرَيْرَةَ قَالَ: سُئِلَ رَسُولُ اللَّهِ : أَيُّ الْعَمَلِ أَفْضَلُ؟ قَالَ: (إِيمَانٌ بِاللَّهِ وَرَسُولِهِ)، قِيلَ: ثُمَّ مَاذَا؟ قَالَ: (الْجِهَادُ فِي سَبِيلِ اللَّهِ)، قِيلَ: ثُمَّ مَاذَا؟ قَالَ: (حَجٌّ مَبْرُورٌ).²⁸ (رواه بخارى و مسلم).

Terjemahnya:

“Dari Abu Hurairah Radhiallaahu anhu ia berkata: Rasulullah Shalallaahu alaihi wasalam ditanya: ‘Amal ibadah apakah yang paling utama?’ Beliau bersabda: ‘Beriman kepada Allah dan Rasul-Nya’. Dikatakan (kepadanya): ‘Kemudian apa?’ Beliau bersabda: ‘Jihad dijalan Allah’. Dikatakan (kepadanya): ‘Kemudian apa?’ Beliau bersabda: ‘Haji yang mabrur.” (HR. Al-Bukhari dan Muslim).²⁹

Isi kandungan dalam hadis tersebut yakni, amalan adalah sesuatu yang dilakukan seorang hamba baik berupa perkataan maupun perbuatan. Maka amal bisa berupa sesuatu yang baik dan bisa berupa sesuatu yang buruk, tergantung yang diniatkan oleh seorang hamba.³⁰

²⁷M.Quraish Shihab, *Tafsir Al-Misbah Pesan, Kesan dan Keserasian al-Qur'an* (Cet. 1; Jakarta: Lentera Hati, 2002), h. 160-161.

²⁸Muhammad Fuad Abdul Baqi, *Hadist Shahih Bukhari Muslim Jilid 1* no. 1519, (Elex Media Komputindo, 2021) h. 28.

²⁹Ali Usman, *Hadis Qudsi* (Bandung: CV. Diponegoro, 1979), h. 221

³⁰Yunan Putra, *100 Hadits Pilihan (Materi Hafalan, Kultum dan Ceramah Agama)* (Cet. 1; Indramayu: CV. Adanu Abimata, 2024), h. 48-49.

Dengan demikian, penjelasan di atas peneliti dapat mengemukakan bahwa, kewajiban haji bagi orang Islam yang mampu melaksanakan perjalanan ke Baitullah hanya sekali. Namun, Allah swt. tidak pernah memaksakan ummatnya menunaikan ibadah haji jika belum mampu. Tetapi jika seseorang melaksanakan ibadah haji Allah swt. memberikan kemampuan untuk benar-benar bertaubat dari segala dosa yang telah dilakukan.



BAB III

METODOLOGI PENELITIAN

A. Etika Penelitian

Etika peneliti adalah suatu seperangkat aturan dan prinsip-prinsip etik yang disepakati bersama menyangkut hubungan antara peneliti disatu sisi dan semua yang terlibat dalam penelitian atau partisipan penelitian disisi yang lain. Etika penelitian dapat diartikan sebagai seorang peneliti memiliki kepakaran yang diakui dalam suatu bidang penelitian ilmiah untuk mencari kebenaran ilmiah. Peneliti dituntut untuk memiliki kreativitas untuk memunculkan pemahaman baru, kemampuan baru dan temuan keilmuan demi kemajuan Ilmu pengetahuan.¹

Etika penelitian berkaitan dengan beberapa norma, yaitu norma sopan-santun yang memperhatikan konvensi dan kebiasaan dalam tatanan di masyarakat, norma hukum mengenai pengenaan sanksi ketika terjadi pelanggaran, dan norma moral yang meliputi itikad dan kesadaran yang baik dan jujur dalam penelitian.

Peneliti mengambil etika penelitian dalam metode kualitatif. Etika dalam penelitian kualitatif mengharuskan identitas dan peran informan serta informasi-informasi yang disampaikan menjadi hal-hal yang berharga sehingga peneliti harus memiliki tanggung jawab untuk memperlakukan identitas diri dan informasi yang disampaikan oleh informan. Identitas dan informasi tersebut dapat dibuka atau tertutup untuk khalayak, tergantung dari kesepakatan antara peneliti dan informan yang tertulis dalam formulir kesepakatan.

¹<https://litbang.kalbarprov.go.id/artikel/etika-penelitian/>

B. Jenis dan Lokasi Penelitian

1. Jenis Penelitian

Dalam bahasa Inggris penelitian disebut *research*, jika dilihat dari bentuk katanya terdiri dari dua suku kata yaitu *re* yang artinya mencari atau mencari, jadi *research* dapat diartikan sebagai rangkaian kegiatan yang dilakukan untuk mendapatkan sesuatu yang baru, pemahaman yang lebih kompleks, rinci dan komprehensif yang mencerminkan subjeknya.² Penelitian penting untuk pengembangan ilmu pengetahuan dan pendidikan tertentu. Penelitian ilmiah juga dianggap sebagai bagian penting dalam perkembangan dan kemajuan peradaban manusia.³

Ada dua jenis penelitian yaitu penelitian kuantitatif dan kualitatif. Jenis penelitian kuantitatif ini adalah studi sistematis terhadap fenomena dengan mengumpulkan data yang dapat diukur dengan menggunakan teknik statistik, matematika atau komputer. Meskipun jenis penelitian kualitatif ini bersifat deskriptif dan cenderung menggunakan analisis, namun jenis penelitian ini lebih mementingkan peristiwa atau keadaan yang diteliti.⁴

Berdasarkan penjelasan di atas, maka jenis penelitian yang diteliti adalah penelitian kualitatif deskriptif, yaitu penelitian yang menekankan pada deskripsi dalam bentuk naratif. Jenis penelitian kualitatif ini didasarkan pada

²Albi Anggito dan Johan Setiawan, *Metodologi Penelitian Kualitatif* (Cet. 1; Sukabumi: CV Jejak, 2018), h. 7.

³I made Laut Mertha Jaya, *Metode Penelitian Kuantitatif dan Kualitatif Teori, Penerapan, dan Riset Nyata* (Cet. 1; Yogyakarta: Anak Hebat Indonesia, 2020), h. 2.

⁴Muhammad Ramadhan, *Metode Penelitian* (Cet. 1; Surabaya: Cipta Media Nusantara, 2021), h. 6.

studi kasus, yaitu interpretasi makna pengalaman yang diambil dari sumber data informasi.⁵

Melalui pendekatan kualitatif dan metode deskriptif, penelitian yang akan dilaksanakan di Kantor Kementerian Agama Kabupaten Jeneponto ini dilakukan untuk mendeskripsikan bentuk pelayanan kesehatan bagi calon jemaah haji Kabupaten Jeneponto serta hasil pelayanan kesehatan yang dilakukan oleh Kementerian Agama Kabupaten Jeneponto peneliti akan mencari secara langsung data dan informasi di lokasi penelitian. Kemudian peneliti akan memaparkan data yang diperoleh dalam bentuk deskripsi dengan kata-kata.

2. Lokasi Penelitian

Menurut Sugiyono, tempat penelitian adalah tempat mempelajari kondisi sosial. Misalnya di sekolah, perusahaan, pemerintahan, jalan, rumah, pasar, dll. Menurut Hamid, tempat penelitian adalah tempat berlangsungnya proses penelitian untuk memecahkan masalah penelitian.⁶

Lokasi penelitian ini di Kantor Kementerian Agama Kabupaten Jeneponto berdiri di atas tanah seluas 3.364 m, yang terletak di Jl. Lanto Daeng Pasewang No. 369 Balang, Kelurahan Empoang, Kecamatan Binamu Kabupaten Jeneponto Kota Makassar Ibu Kota Provinsi Sulawesi Selatan 92311. No. telepon (0419)21048. Email: kabJeneponto@kemenag.go.id. Situs: <https://www.kemenag.go.id/>. Saat ini kantor Kementerian Agama Kabupaten Jeneponto secara

⁵Abdul Manab. *Menggagas Penelitian Pendidikan (Pendekatan Studi Kasus)* (Jakarta, 2016), h. 12

⁶Khartini Kaluku dkk, *Pengantar Teknik Penulisan Karya Ilmiah* (Cet. 1; Sumatera Barat: Get Press Indonesia, 2024), h. 70.

struktural membawahi 11 Kantor urusan Agama, 1 MA Negeri, 4 MTs Negeri, 4 MI Negeri, 34 MA Swasta, 51 Mts Swasta, 39 MI Swasta, dan 32 RA/BA.

a. Visi dan Misi Kementerian Agama Kabupaten Jeneponto

1) Visi

Mewujudkan Masyarakat Jeneponto yang Religius, Cerdas, dan Sejahtera di Bumi Turatea.

2) Misi

- a) Meningkatkan pelayanan prima
- b) Memberdayakan umat berAgama dan lembaga keAgamaan.
- c) Meningkatkan kualitas pendidikan keAgamaan.
- d) Memperkokoh kerukunan umat berAgama.
- e) Meningkatkan kualitas pelayanan penyelenggaraan haji, umrah, zakat dan wakaf.
- f) Meningkatkan pelaksanaan pengelolaan administrasi dan informasi keAgamaan.
- g) Meningkatkan koorDinasi perencanaan, pengendalian dan pengawasan program.

b. Tugas dan Fungsi Kementerian Agama Kabupaten Jeneponto

Kementerian Agama Kabupaten Jeneponto mempunyai tugas menyelenggarakan urusan dibidang ke Agamaan dalam pemerintahan untuk membantu presiden dalam menyelenggarakan pemerintahan negara. Dalam melaksanakan tugas, Kementerian Agama Kabupaten Jeneponto menyelenggarakan fungsi:

- a. Perumusan, penetapan dan pelaksanaan kebijakan dibidang ke Agamaan.
- b. Pengelolaan barang milik/kekayaan negara yang menjadi tanggung jawab Kementerian Agama.
- c. Pengawasan atas pelaksanaan tugas di lingkungan Kementerian Agama.
- d. Pelaksanaan bimbingan teknis dan supervisi atas pelaksanaan urusan Kementerian Agama di daerah.
- e. Pelaksanaan kegiatan teknis yang berskala nasional.
- f. Pelaksanaan kegiatan teknis dari pusat sampai ke daerah.⁷



⁷Profil Kementerian Agama Kabupaten Jeneponto, 2019.

Struktur Organisasi Kantor Kementerian Agama Kabupaten Jeneponto

PMA No. 19 Tahun 2019.

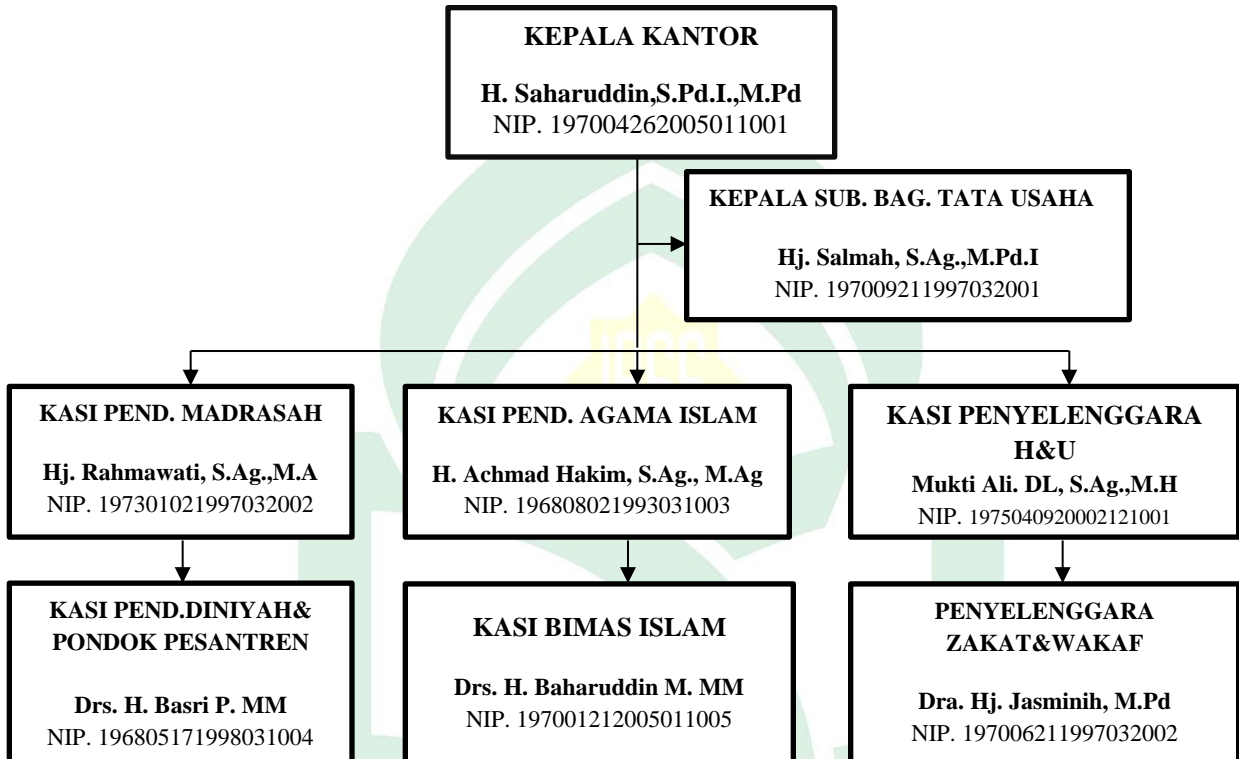

Sumber, Kementerian Agama Kabupaten Jeneponto.⁸

Berdasarkan PMA No. 19 Tahun 2019 tentang Struktur Organisasi dan tata kerja Instansi Vertikal Kementerian Agama Terdapat dari:

1. Kepala Kantor Kementerian Agama Kabupaten Jeneponto
2. Kepala Sub Bagian Tata Usaha
Tugasnya adalah mengkoordinasikan kebijakan teknis dan perencanaan, pelaksanaan pengelolaan keuangan dan pelayanan pengembangan barang milik negara pada lingkungan kantor Kementerian Agama.
3. Seksi Pendidikan Madrasah

⁸Struktur Organisasi Kantor Kementerian Agama Kabupaten Jeneponto, 2019.

Bertugas melakukan pelayanan, bimbingan teknis, pembinaan serta pengelolaan data dan informasi pada pendidikan madrasah.

4. Seksi Pendidikan Agama Islam

Bertugas melakukan pelayanan, bimbingan teknis, pembinaan serta pengelolaan data informasi dibidang pendidikan Agama Islam pada PAUD, SD/MI, SMP/MTS dan SMA/MA.

5. Seksi Penyelenggara Haji dan Umrah

Bertugas melakukan pelayanan, bimbingan teknis, pembinaan serta pengelolaan data informasi dibidang penyelenggara haji dan umrah.

6. Seksi Pendidikan Diniyah & Pondok Pesantren

Bertugas melakukan pelayanan, bimbingan teknis, pembinaan serta pengelolaan data informasi dibidang pendidikan diniyah dan pondok pesantren.

7. Seksi Bimbingan Masyarakat (Bimas) Islam

Menyusun konsep penyusunan bahan ajar Agama Islam menurut penelitian dan prosedur untuk mencapai tujuan yang diharapkan, kemudian mengevaluasi penyampaian materi penyuluhan dan menyajikan hasil tugas dengan menggunakan prosedur yang relevan seperti evaluasi dan laporan materi.

8. Seksi Penyelenggara Zakat dan Wakaf

Tugasnya adalah memberikan konsultasi dan layanan dalam pengelolaan zakat, pengelolaan wakaf, serta sistem informasi pengelolaan zakat dan wakaf.

C. Pendekatan Penelitian Manajemen

Pendekatan penelitian adalah keseluruhan cara atau kegiatan penelitian, mulai dari perumusan masalah sampai dengan penarikan kesimpulan. Ada dua jenis metode penelitian yaitu kuantitatif dan kualitatif. Pendekatan kuantitatif artinya informasi atau data yang disajikan dalam bentuk pernyataan, sedangkan pendekatan kualitatif adalah pendekatan yang disebut juga pendekatan penelitian karena biasanya peneliti mengumpulkan tempat penelitian. Berdasarkan uraian di atas, metode penelitian ini menggunakan pendekatan kualitatif karena seluruh data yang diperoleh berupa wawancara dan hasil tatap muka. Pendekatan ini merupakan metode penelitian berbasis studi kasus.⁹

Penelitian ini berada dalam lingkup penelitian bidang haji, oleh karena itu peneliti menggunakan pendekatan keilmuan manajemen haji serta pendekatan manajemen kualitas dan pelayanan. Adapun yang dimaksud pendekatan manajemen haji dan manajemen kualitas dan pelayanan dalam penelitian ini menggunakan teori-teori keilmuan pada bidang haji dan teoriteori pelayanan dan kualitas untuk mengungkap dan menjelaskan hal-hal terkait dengan bentuk pelayanan kesehatan calon jemaah haji pada Kementerian Agama Kabupaten Jeneponto.

D. Sumber Data Penelitian

Sumber data penelitian adalah subjek dari mana informasi tersebut diperoleh. Apabila peneliti menggunakan kuesioner atau wawancara untuk mengumpulkan data, maka sumber datanya adalah responden (orang yang

⁹Ajikutno, *Prosedur Penelitian Pendekatan dan Praktek* (Bandung: Bina Aksara,2017), h.10.

menjawab atau menanggapi pertanyaan peneliti, baik secara lisan maupun tulisan).¹⁰ Jenis data ada dua, yaitu:

1. Sumber Data Primer

Data primer adalah informasi yang dikumpulkan secara langsung oleh peneliti untuk menjawab permasalahan penelitian atau tujuan penelitian baik penelitian eksploratif, deskriptif atau kausal dengan menggunakan metode pengumpulan data berupa survei atau observasi.¹¹

Dalam penelitian, data primer dapat dipahami sebagai data dasar atau data dasar. Sugiyono menjelaskan, sumber primer merupakan sumber data yang memberikan informasi secara langsung kepada pengumpul data.¹² Terkait penelitian ini, Data primer di dapat dari sumber informan yaitu Kepala Kantor Kementerian Agama, Kepala seksi penyelenggaraan haji, Petugas kesehatan sebanyak 2 orang dan Calon jemaah haji sebanyak 5 orang.

2. Sumber Data Sekunder

Menurut Sugiyono, sumber sekunder merupakan sumber yang tidak memberikan informasi secara langsung kepada pengumpul data. Data sekunder tergolong data yang diperoleh peneliti secara tidak langsung untuk menunjang data yang sudah ada agar lebih lengkap.¹³

¹⁰Sudarsono, <https://Journal.uny.ac.id/index.php/civics/article/download/SupFile/44954/10447>

¹¹Asep Hermawan, *Penelitian Bisnis Paradigma Kuantitatif* (Cet. 1; Jakarta: PT Grasindo, 2005), h. 168.

¹²Sugiyono, *Statistika untuk Penelitian* (Bandung :Alfabeta, 2012), h. 137.

¹³FitriaLestari, "Pengaruh Jiwa Kewirausahaan dan Kreativitas terhadap Keberhasilan Usaha pada Sentra Industri Rjutan Binong Jati Bandung." Available at elib.unikom.ac.id 8 (2013), h. 14-27.

Data sekunder adalah data yang dikumpulkan oleh pihak lain dan digunakan oleh pengguna data di luar pihak yang mengumpulkan data tersebut. Sumber data sekunder dapat dipahami sebagai data tambahan terhadap data primer yang mendukung kebenaran atau mengidentifikasi makna dari data primer.¹⁴ Sumber data sekunder pada penelitian ini berupa dokumen, laporan, buku, arsip-arsip terkait bentuk pemeriksaan kesehatan haji dan hal pendukung lain yang relevan dengan pelayanan kesehatan calon jemaah haji di Kantor Kementerian Agama Kabupaten Jenepono.

E. Metode Pengumpulan Data

Metode pengumpulan data menjadi penting dalam penelitian karena metode ini merupakan strategi untuk mendapatkan informasi yang dibutuhkan. Proses pengumpulan data dapat dilakukan melalui observasi, wawancara dan dokumentasi.¹⁵

1. Observasi

Secara umum pengertian observasi adalah suatu cara pengumpulan data yang dilakukan dengan cara mengamati dan mencatat secara sistematis fenomena-fenomena yang dijadikan objek pengamatan.¹⁶

Penelitian lapangan sangat penuh dengan proses observasi. Observasi merupakan salah satu ciri metode penelitian kualitatif. Observasi dilakukan untuk memperoleh informasi tentang tingkah laku manusia sebagaimana yang

¹⁴Anita Herawari dan Husda Oktaviannoor, *Pengantar Demografi* (Cet. 1; Jawa tengah: PT Nasya Expanding Management, 2022), h. 43.

¹⁵Fajar Nurdiansyah, "Straregi Branding Bandung Giri Gahana Golog Sebelum dan Saat Pandemi Covid-19" *Jurnal Purnama Berazam* 2, no.2 (2021): h.159.

¹⁶Djaali dan Pudji Muljono, *Pengukuran dalam Bidang Pendidikan* (2021), h. 16.

terjadi dalam kenyataan.¹⁷ Secara khusus dalam penelitian ini penulis melakukan observasi pendahuluan untuk mengetahui permasalahan yang ditemui pada objek penelitian, dan observasi tersebut akan dilanjutkan pada tahap penelitian.

2. Wawancara

Wawancara adalah suatu percakapan dengan tujuan tertentu, percakapan tersebut dilakukan oleh dua pihak, yaitu pewawancara (*interviewer*) yang mengajukan pertanyaan, dan orang yang diwawancarai (*interviewee*) yang menjawab pertanyaan.¹⁸ Menurut Urip Sulistiyo wawancara terbagi menjadi tiga, yaitu:

- a. Wawancara terstruktur (*Structured Interview*) digunakan sebagai teknik pengumpulan data ketika peneliti atau pengumpul data mengetahui secara pasti informasi apa yang akan diperoleh.
- b. Wawancara semi terstruktur (*Semistruktur Interview*) wawancara jenis ini termasuk dalam kategori wawancara mendalam, yang penerapannya lebih bebas dibandingkan dengan wawancara terstruktur. Tujuan dari wawancara jenis ini adalah untuk menemukan masalah secara lebih terbuka, meminta pendapat dan ide orang yang diwawancarai.
- c. Wawancara tidak terstruktur (*Unstructured Interview*) adalah wawancara bebas dimana peneliti tidak menggunakan pedoman wawancara yang sistematis dan terorganisir sempurna untuk mengumpulkan data.¹⁹

¹⁷S. Nasution, *Metode Research: Penelitian Ilmiah* (Cet. 12; Jakarta: Bumi Aksara, 2011), h. 106.

¹⁸Lexy J. Moleong, *Metodologi Penelitian Kualitatif* (Cet. 13; Bandung: Remaja Rosdakarya, 2001), h. 186.

¹⁹Urip Sulistiyo, *Metode Penelitian Kualitatif* (Jambi: Salim Media Indonesia, 2019), h. 7.

Dengan demikian, wawancara yang dilakukan adalah wawancara tidak berstruktur yaitu jenis wawancara yang termasuk dalam kategori *in depth interview*, dimana dalam pelaksanaannya lebih bebas dibandingkan dengan wawancara terstruktur.²⁰

Dengan dipilihnya wawancara tidak terstruktur sebagai metode pengumpulan data, maka tujuan penelitian adalah untuk menghindari kesalahan-kesalahan yang mungkin dilakukan penulis sehubungan dengan fakta yang sebenarnya, sehingga pertanyaan-pertanyaan dapat disusun berdasarkan kenyataan bahwa penulis benar-benar memahami keadaan yang sebenarnya.

3. Dokumentasi

Dokumentasi adalah suatu cara memperoleh informasi melalui kajian dan pencatatan terhadap buku-buku, arsip-arsip atau dokumen-dokumen serta barang-barang yang berkaitan dengan penelitian.²¹ Dengan demikian, dapat dipahami bahwa dokumentasi adalah suatu metode yang menekankan pada pelestarian catatan atau arsip yang berkaitan. Pada penelitian ini metode dokumentasi digunakan untuk mendapatkan data Kantor Kementerian Agama Kabupaten Jeneponto berupa visi, misi, tugas dan fungsi, struktur organisasi Kantor Kementerian Agama Kabupaten Jeneponto, serta dokumen lain yang berkaitan dengan pelayanan kesehatan calon jemaah haji Kabupaten Jeneponto. Dengan teknik dokumentasi, peneliti mencari informasi dan mengambil foto sebagai data pendukung dari observasi dan wawancara yang dilakukan.

²⁰Sugiyono, *Metode Penelitian Pendidikan: Pendekatan Kualitatif, Kuantitatif dan R&D*, h. 320.

²¹A. Kadir Ahmad, *Dasar-dasar Metodologi Penelitian Kualitatif* (Makassar: Indobis Media Centre, 2003), h. 106.

F. Instrumen Penelitian

Dalam penelitian kualitatif, instrumen utamanya adalah peneliti itu sendiri, atau secara umum dipahami sebagai instrumen manusia. Alat berarti sesuatu yang digunakan untuk melakukan sesuatu.²² Sedangkan instrumen manusianya adalah peneliti itu sendiri yang menjadi instrumennya. Tugas Human Instrument adalah menentukan fokus peneliti, memilih informan sebagai sumber data, melakukan pengumpulan data, menilai kualitas data, menganalisis data, menafsirkan data, dan menarik kesimpulan dari observasi.²³

Adapun instrumen lain yang identik dengan penelitian kualitatif diklasifikasi menjadi tiga bagian yaitu, sebagai berikut:

1. Pedoman Observasi

Pedoman observasi sebagai instrumen adalah suatu pedoman atau bentuk yang digunakan dalam pelaksanaan suatu kegiatan observasi, yang berisi item-item yang merupakan indikator dari variabel-variabel yang diukur dengan observasi tersebut.²⁴

Proses observasi tentunya memerlukan instrumen-instrumen yang menunjang proses observasi agar dapat menangkap fenomena yang diteliti. Jadi dalam melakukan observasi dalam penelitian, alat observasi yang umum digunakan adalah; kamera, perekam video, pulpen, kertas dan peralatan lain yang dianggap mendukung proses observasi.

²²M. Dahlan Y. al-Barry dkk, *Kamus Induk Ilmiah Seri Intelektual* (Cet. 1; Surabaya: Target Press, 2003), h. 321.

²³Sugiyono, *Metode Penelitian Pendidikan Pendekatan Kuantitatif, Kualitatif, dan R&D*, h. 305-306.

²⁴Djaali, *Metode Penelitian Kuantitatif* (Cet. 1; Jakarta Timur: PT Bumi Aksara, 2020), h. 70.

2. Pedoman Wawancara

Sebagaimana telah dijelaskan di atas, wawancara adalah percakapan dengan tujuan tertentu, percakapan tersebut dilakukan oleh dua pihak, yaitu. pewawancara (*interviewer*) yang mengajukan pertanyaan dan orang yang diwawancarai (*interviewee*) yang menjawab pertanyaan.²⁵ Dapat dipahami bahwa alat yang digunakan dalam proses wawancara adalah lembar atau pedoman yang berisi daftar pertanyaan berkaitan dengan fokus penelitian.

3. Format Dokumentasi

Dokumentasi dipahami sebagai suatu cara memperoleh informasi melalui kajian dan pencatatan terhadap buku-buku, arsip-arsip atau catatan-catatan serta hal-hal yang berkaitan dengan penelitian.²⁶ Metode dokumenter dapat dipahami sebagai upaya untuk memverifikasi relevansi hasil wawancara dan observasi. Dokumentasi ini lebih banyak mencakup file dokumen dan rencana strategis dalam bentuk *soft file* atau arsip. Untuk mengambil dokumen atau informasi arsip, Anda memerlukan alat seperti kertas, pena, dan *flash disk*.

G. Teknik Analisis Data

Teknik analisis data adalah suatu proses dimana data dan informasi diolah dalam proses penelitian untuk kemudian digunakan sebagai hasil penelitian atau informasi baru. Proses menganalisis data yang diperoleh memfasilitasi proses berikut.²⁷

²⁵Lexy J. Moleong, *Metodologi Penelitian Kualitatif* (Cet. 13; Bandung: Remaja Rosdakarya, 2001), h. 186

²⁶A. Kadir Ahmad, *Dasar-dasar Metodologi Penelitian Kualitatif* (Makassar: Indobis Media Centre, 2003), h. 106.

²⁷Sampoerna University, "Teknik analisis Data: Pengertian, Macam, dan Cara Pemilihan" <https://www.sampoernauniversity.ac.id/id/teknik-analisis-data/>, (2022).

1. Reduksi Data

Reduksi data adalah proses memilih, mengunduh, menyederhanakan, memproses, dan mengubah data secara cermat. Proses ini berlanjut sepanjang penelitian, bahkan sebelum pengumpulan data sebenarnya.²⁸

Berdasarkan penjelasan di atas dapat dipahami bahwa reduksi data, merupakan proses pemilihan dan pemusatan perhatian untuk menyederhanakan data kasar yang diperoleh di lapangan. Data yang diperoleh dari lapangan jumlah cukup banyak, maka itu perlu dicatat secara lebih teliti dan rinci. Untuk itu dilakukan analisis data melalui reduksi data, dengan memilih hal-hal yang pokok. Reduksi data ini dilakukan untuk memudahkan peneliti memperoleh data yang lebih spesifik dan memudahkannya mengumpulkan data selanjutnya atau mencari data tambahan yang dibutuhkan.

2. Display Data

Display data (penyajian data) adalah tindakan menyusun sekumpulan data yang memberikan kesempatan untuk menarik kesimpulan dan mengambil tindakan.²⁹ Dengan melakukan penyajian data, diharapkan bisa menjelaskan apa yang terjadi dan membantu merencanakan apa yang akan dilakukan selanjutnya dalam penelitian yang dilakukan.

3. Penarikan Kesimpulan

Penarikan kesimpulan yakni merumuskan kesimpulan dari data-data yang sudah direduksi dan disajikan dalam bentuk naratif deskriptif. Penarikan kesimpulan tersebut dilakukan dengan pola induktif, yakni kesimpulan khusus

²⁸Ahmad Rijali, "Analisis Data Kualitatif" *Jurnal Alhadharah* 17, no.33 (2018): h. 91.

²⁹Ahmad Rijali, "Analisis Data Kualitatif" *Jurnal Alhadharah* 17, no.33 (2018): h. 94.

yang ditarik dari pernyataan yang bersifat.³⁰ Dengan melakukan penarikan kesimpulan dan verifikasi peneliti dapat memastikan bahwa data hasil penelitian yang diperoleh itu kredibel dan sesuai dengan fakta yang ada sehingga tujuan penelitian dapat tercapai.

H. Teknik Pengujian Keabsahan Data

Uji keabsahan data yang digunakan dalam penelitian ini adalah triangulasi. Dalam metode penelitian, triangulasi adalah validasi silang kualitatif. Triangulasi menilai atau mengevaluasi kecukupan data berdasarkan penggabungan beberapa sumber data atau prosedur pengumpulan data.³¹

Dapat dipahami bahwa triangulasi dapat digunakan untuk menguji keabsahan data melalui keterukuran. Dalam hal ini peneliti memahami triangulasi sebagai upaya mencari benang merah pada hasil penelitian yang diperoleh dari berbagai sumber dan menggunakan teknik yang berbeda-beda.



³⁰Muhammad Arif Tiro, *Masalah dan Hipotesis Penelitian Siosial-Keagamaan* (Cet. 1; Makassar: Andira Publisher, 2005), h. 95.

³¹Sugiyono, *Metode Penelitian Pendidikan Pendekatan Kuantitatif, Kualitatif, dan R&D*, h. 372.

BAB IV HASIL PENELITIAN DAN PEMBAHASAN

A. Bentuk Pelayanan Kesehatan Calon Jemaah Haji Di Kantor Kementerian Agama Kabupaten Jeneponto

Dalam pelayanan kesehatan calon jemaah haji di Kabupaten Jeneponto, pihak Kantor Kementerian Agama seharusnya memberikan pelayanan kesehatan yang berkualitas sehingga bisa memberikan hasil yang maksimal bagi calon jemaah haji. Berdasarkan data peneliti yang didapatkan dari lapangan untuk mengetahui Strategi Kantor Kementerian Agama dalam memberikan pelayanan kesehatan calon jemaah haji di Kabupaten Jeneponto yang berkualitas tentunya memerlukan pelayanan kesehatan yang baik. Adapun bentuk pelayanan kesehatan calon jemaah haji di Kantor Kementerian Agama Kabupaten Jeneponto, Yaitu:

1. Kerja sama dengan Dinas kesehatan untuk melakukan pemeriksaan bagi calon jemaah haji Kabupaten Jeneponto

Dalam memberikan pelayanan kesehatan Kementerian Agama Kabupaten Jeneponto serta Dinas kesehatan bekerja sama untuk melakukan pemeriksaan kesehatan bagi calon jemaah haji, karena melalui pemeriksaan ini dapat meningkatkan kesehatan dan meminimalisir risiko penularan penyakit. Calon jemaah haji yang melakukan pemeriksaan kesehatan secara menyeluruh dapat membantu mencegah penyakit yang mungkin terjadi selama di Tanah Suci. Hal ini terdapat dalam QS. Yunus 11/57 :

يَأْتِيهَا النَّاسُ قَدْ جَاءَتْكُمْ مَوْعِظَةٌ مِّن رَّبِّكُمْ وَشِفَاءٌ لِّمَا فِي الصُّدُورِ وَهُدًى وَرَحْمَةٌ
لِّلْمُؤْمِنِينَ

Terjemahnya:

Hai manusia, sesungguhnya telah datang kepadamu pelajaran dari Tuhanmu dan penyembuh bagi penyakit-penyakit (yang berada) dalam dada dan petunjuk serta rahmat bagi orang-orang yang beriman.¹

Dalam tafsir Ibnu Katsir menjelaskan bahwa, Hai manusia, sesungguhnya telah datang kepada kalian pelajaran dari Tuhan kalian dan penyembuh bagi penyakit-penyakit (yang berada) dalam dada dan petunjuk serta rahmat bagi orang-orang yang beriman. Katakanlah, Dengan karunia Allah dan rahmatnya, hendaklah dengan itu mereka bergembira. Karunia Allah dan rahmat-Nya itu adalah lebih baik dari apa yang mereka kumpulkan. Allah subhanahu wa ta'ala berfirman menyebutkan karunia-Nya yang telah diberikan kepada makhluk-Nya, yaitu Al-Qur'an yang telah diturunkan-Nya kepada Rasul-Nya yang mulia: Hai manusia, sesungguhnya telah datang kepada kalian pelajaran dari Tuhan kalian, yakni peringatan terhadap perbuatan-perbuatan yang keji. dan penyembuh bagi penyakit-penyakit (yang berada) dalam dada. Maksudnya adalah dari kebingungan dan keraguan, yaitu melenyapkan kotoran dan najis yang terdapat di dalam dada. dan petunjuk serta rahmat. Yaitu yang dengan mengamalkannya akan diperoleh petunjuk dan rahmat dari Allah subhanahu wa ta'ala Dan sesungguhnya hal itu hanyalah diperoleh bagi orang-orang mukmin dan orang-orang yang percaya serta meyakini apa yang terkandung di dalam Al-Qur'an.²

Mukti Ali selaku Kepala seksi penyelenggaraan haji dan umrah, mengatakan bahwa:

Ibadah haji adalah ibadah yang harus ditopang oleh kesehatan fisik agar proses pelaksanaan ibadah haji dapat berjalan dengan baik. Agar calon

¹Kementerian Agama RI, *Al-Quran dan Terjemahannya*, (2019), h. 295.

²Ibnu Katsir, *Tafsir Al-Quran Al-Azhim*, (Jilid 3 ed. Dar al-Shorouk, Beirut: Lebanon), h.321-323.

jemaah haji memiliki kesehatan yang baik maka Kementerian Agama Jeneponto perlu melakukan bentuk pelayanan dan juga pembinaan kesehatan terhadap calon jemaah haji dengan penuh persiapan agar dapat terhindar dari penyakit yang membahayakan selama di Tanah Suci.³

Untuk mendapatkan kesehatan yang baik, calon jemaah haji sebelum berangkat ke Tanah Suci harus tetap menjaga kesehatan karna menjaga kesehatan itu suatu hal yang tidak mudah. Kementerian Agama Jeneponto memiliki tindakan dan melakukan upaya-upaya pencegahan penyakit dan pembinaan kesehatan secara tepat dan aman. Oleh karena itu pelayanan kesehatan harus sudah dijalani oleh calon jemaah haji sebelum berangkat ke Tanah Suci karna kondisi cuaca di Tanah Suci sangat jauh berbeda dengan keadaan cuaca di Indonesia. Sebagaimana yang disampaikan oleh Mukti Ali selaku Kepala Seksi Haji dan Umrah mengatakan bahwa:

Saya selaku Kepala Seksi penyelenggara haji dan umrah Kementerian Agama Kabupaten Jeneponto bekerja sama dengan Dinas Kesehatan untuk melakukan pelayanan kesehatan haji makanya, saya harus mengetahui juga tentang kesehatan yang ada pada calon jemaah haji dan tentu dalam pelayanan kesehatan kita harus terus mengimbau terkait penyakit yang diderita oleh calon jemaah haji. Dan juga dalam permasalahan kesehatan Dinas Kabupaten Jeneponto itu sudah di atur oleh menteri Agama tentang kesehatan dalam melakukan ibadah haji.⁴

Dalam memberikan pelayanan kesehatan kepada calon jemaah haji, Kementerian Agama Kabupaten Jeneponto bekerja sama atau berkoordinasi dengan Dinas Kesehatan Kabupaten Jeneponto yang memang lebih paham atau sudah mengetahui terkait dengan permasalahan-permasalahan kesehatan.

³Mukti Ali, (48 Tahun) Kepala Seksi Penyelenggara Haji & Umrah Kabupaten Jeneponto, *Wawancara* di Kantor Kementerian Agama Kabupaten Jeneponto pada 10 Januari 2024.

⁴Mukti Ali, (48 Tahun) Kepala Seksi Penyelenggara Haji & Umrah Kabupaten Jeneponto, *Wawancara* di Kantor Kementerian Agama Kabupaten Jeneponto pada 10 Januari 2024.

Kementerian Agama Kabupaten Jeneponto dan Dinas Kesehatan Kabupaten Jeneponto sudah diatur dalam surat keputusan bersama dan sudah ditetapkan dalam surat keputusan Menteri Agama Nomor 396 tahun 2003 tentang penyelenggaraan ibadah haji dan umrah.

Dalam pasal 1 nomor 16 dijelaskan bahwa “Departemen/Lembaga/Instansi terkait dengan Departemen Agama dalam menyelenggarakan ibadah haji adalah Departemen dalam Negeri, Departemen Luar Negeri, Departemen Keuangan, Departemen Perhubungan, Departemen Kehakiman dan HAM, Departemen Kesehatan, Kementerian Komunikasi dan Informasi, Departemen Pertahanan dan Bank Indonesia”.⁵ Adnan Nur Sekdis kesehatan Kabupaten Jeneponto, mengatakan bahwa:

Dalam pelayanan kesehatan sudah menjaditanggung jawab bagi Dinas kesehatan apalagi masalah kesehatan bagi calon jemaah haji, makanya saya meminta datanya kepada kemenag karna nanti mereka akan diperiksa.⁶

Untuk Pelayanan kesehatan memang sudah sepenuhnya menjadi tugas dan tanggung jawab Dinas Kesehatan Kabupaten Jeneponto, tetapi Dinas Kesehatan Jeneponto tidak akan mengetahui jumlah calon jemaah haji yang akan berangkat ke Tanah Suci jika tidak Melalui Kementerian Agama Kabupaten Jeneponto. Mukti Ali selaku Kepala Seksi Penyelenggara Ibadah Haji dan Umrah, mengatakan bahwa:

Tugas dalam memberikan pelayanan kesehatan haji itu, disini kami memberikan data-data calon jemaah haji Kabupaten Jeneponto kepada

⁵ Kementerian Agama RI, Dirjend Penyelenggaraan Haji dan Umrah, *Himpunan Peraturan Perundang-Undangan* (Jakarta: 2010).

⁶Adnan Nur, (51 Tahun) Sekdis Kesehatan Kabupaten Jeneponto, *Wawancara* Di Dinas Kesehatan Kabupaten Jeneponto pada 11 Januari 2024.

pihak Dinas kesehatan dan juga kepada calon jemaah haji kami akan terus memantau serta memastikan keamananan agar tetap sehat dalam menjalankan ibadah haji nantinya.⁷

Disinilah tugas seksi penyelenggara haji dan umrah pada Kementerian Agama Kabupaten Jeneponto untuk memberikan data-data calon jemaah haji yang akan berangkat ke Tanah Suci ke Dinas Kesehatan Jeneponto. Agar calon jemaah haji tetap sehat selama perjalanan haji maka Kementerian Agama Jeneponto terus memantau dan memastikan tetap sehat.

Adapun yang disampaikan oleh Wawan selaku staff penyelenggara haji dan umrah yang mengatakan bahwa:

Prosedur atau bentuk kerja dalam melakukan pelayanan kesehatan calon jemaah haji yang dilakukan oleh Kementerian Agama Kabupaten Jeneponto ialah mencatat data-data jemaah haji yang memiliki nomor porsi pemberangkatan, dan juga kami menyusun dan mengelompokkan berdasarkan domisi dari setiap kecamatan. Supaya dapat dimudahkan dalam pengurusan calon jemaah haji yang bakalan diperiksa kesehatannya.⁸

Dapat dipahami bahwa dalam melakukan pelayanan kesehatan haji yang dilakukan oleh Kementerian Agama Kabupaten Jeneponto, Data-data calon jemaah haji tersebut dikelompokkan berdasarkan domisi dari masing-masing jemaah sesuai wilayah kecamatan, selanjutnya data-data calon jemaah tersebut di serahkan kepada Dinas Kesehatan Kabupaten Jeneponto untuk proses pelayanan kesehatan haji yang termasuk di dalamnya mengenai pemeriksaan dan pembinaan kesehatan calon jemaah haji. Tujuan dari pengelompokan calon jemaah haji berdasarkan wilayah kecamatan untuk mempermudah proses

⁷Mukti Ali, (48 Tahun) Kepala Seksi Penyelenggara Haji & Umrah Kabupaten Jeneponto, *Wawancara* di Kantor Kementerian Agama Kabupaten Jeneponto pada 10 Januari 2024.

⁸Wawan, (28 Tahun), Staff Haji dan Umrah Kementerian Agama Kabupaten Jeneponto, *Wawancara* di Kantor Kementerian Agama Kabupaten Jeneponto, 10 Januari 2024.

pemeriksaan dan pelayanan kesehatan di RSUD dari masing-masing calon jemaah haji.

Terdapat 11 kecamatan yang ada di Kabupaten Jeneponto yang akan melakukan ibadah haji tahun ini, di antaranya: Kecamatan Turatea 38 orang, kecamatan Tarowang 20 orang, kecamatan Binamu 20 orang, kecamatan Batang 16 orang, kecamatan Tamalatea 14 orang, kecamatan Arungkeke 10 orang, kecamatan Kelara 76 orang, kecamatan Rumbia 55 orang, kecamatan Bontoramba 42 orang, dan kecamatan Bangkala Barat 7 orang.⁹

Adapun jumlah calon jemaah haji yang akan dilakukan tes kesehatan sebanyak 306 orang, dan lansia sebanyak 34 orang. makanya calon jemaah haji Jeneponto harus melakukan pemeriksaan kesehatan karena ini menjadi salah satu persyaratan untuk melaksanakan ibadah haji tahun ini.

Pelayanan dan pembinaan kesehatan calon jemaah haji dalam rangka mencapai istitaah kesehatan haji merupakan penilaian kriteria kesehatan bagi calon jemaah haji yang dilakukan melalui pemeriksaan kesehatan dengan mempersiapkan kondisi kesanggupan berhaji melalui mekanisme buku pada sarana pelayanan kesehatan terstandar yang diselenggarakan secara teratur. Sebagaimana yang dijelaskan oleh Adnan Nur Sekdis kesehatan Kabupaten Jeneponto, mengatakan bahwa:

Dalam bentuk pelayanan kesehatan kalau harus mencapai istitaah mereka harus melakukan pemeriksaan kesehatan gunanya supaya calon jemaah haji sanggup menjalankan ibadah haji, dan saya akan menyampaikan kepada petugas haji yang bekerja di RS supaya calon jemaah haji diperiksa di RSUD lanto Dg pasewang.¹⁰

⁹Data Calon Jemaah Haji Di Kementerian Agama Kabupaten Jeneponto, 2024.

¹⁰Adnan Nur , (51 Tahun) Sekdis Kesehatan Kabupaten Jeneponto, *Wawancara Di Dinas Kesehatan Kabupaten Jeneponto* pada 11 Januari 2024.

Tugas Dinas kesehatan Kabupaten Jeneponto membentuk panitia atau mengarahkan petugas kesehatan yang bekerja di RSUD Lanto dg Pasewang agar memeriksa kesehatan calon jemaah haji dengan maksimal. Dalam melakukan melaksanakan pemeriksaan kesehatan, membentuk panitia merupakan hal yang sangat penting karena melibatkan banyak orang termasuk pelaksanaan kesehatan. Hal ini terdapat dalam QS. Surah as-saff/61:4 berikut:

إِنَّ اللَّهَ يُحِبُّ الَّذِينَ يُقَاتِلُونَ فِي سَبِيلِهِ صَفًّا كَانَهُمْ بُنْيَانٌ مَّرْصُوصٌ

Terjemahnya:

Sesungguhnya Allah mencintai orang-orang yang berperang di jalan-Nya dalam satu barisan, seakan-akan mereka suatu bangunan yang tersusun kukuh.¹¹

Dalam tafsir Al-Misbah kata *shaffan* (barisan) adalah sekelompok dari sekian banyak anggotanya yang sejenis dan kompak serta berada dalam satu wadah yang kukuh lagi teratur. berarti berdempet dan tersusun dengan rapi. Yang dimaksud ayat di atas adalah kekompakan anggota barisan, kedisiplinan mereka yang tinggi, serta kekuatan mental mereka menghadapi tantangan.¹² Pembentukan panitia juga menjadi salah satu bentuk pengorganisasian. Berkaitan dengan pengorganisasian dapat diperoleh dari inspirasi ayat yang sudah dipaparkan diatas maksudnya adalah tentang pentingnya kekompakan dalam barisan termasuk organisasi maupun kepanitiaan, adanya kemauan yang kokoh untuk menjalin kerjasama dalam

¹¹Kementerian Agama RI, *Al-Quran dan Terjemahannya* (2019), h. 551.

¹²M. Quraish Shihab, *Tafsir Al Mishbah: Pesan, Kesan dan Keserasian Al-Qur'an* (Edisi Baru, Jakarta Selatan: Lentera Hati, 2009), h. 162.

menghadapi segala rintangan yang datang dan tantangan yang ada harus dihadapi dengan sedaya upaya dilakukan demi tercapainya tujuan.¹³

Sebagaimana yang disampaikan oleh Adnan Nur Sekdis kesehatan Kabupaten Jeneponto, mengatakan bahwa:

Dinkes harus membentuk panitia pelaksana ketika melaksanakan pemeriksaan dan juga harus dikasih tau kepada petugas kesehatan yang memeriksa agar proses pemeriksaan berjalan dengan baik. Membentuk panitia sangat penting karena mereka dapat memberikan arahan kepada calon jemaah haji yang kurang paham dan bisa bekerjasama dengan baik. Jadi saya arahkan yang kerja di dinkes untuk jadi panitia pelaksana pada saat pemeriksaan di RSUD.¹⁴

Sebagaimana hasil wawancara oleh calon jemaah haji Kabupaten Jeneponto, mengatakan bahwa:

Saya sudah menunggu selama 11 tahun untuk menjalankan ibadah haji dan alhamdulillah saya sudah terdaftar sebagai calon jemaah haji. Jadi saya waktu mau memeriksa kesehatan, pertama kali saya disuruh ke kantor Kementerian Agama Jeneponto untuk mengisi formulir dan melengkapi dokumen, sudah itu saya ke RSUD untuk melakukan pemeriksaan dan juga saya disuruh berpuasa selama melakukan pemeriksaan.¹⁵

Dapat dipahami bahwa, calon jemaah haji Kabupaten Jeneponto yang sudah menunggu selama 11 tahun untuk mendapatkan nomor porsi dan melakukan ibadah haji tahun ini, mereka disuruh untuk mengisi dan melengkapi dokumen yang dianjurkan oleh seksi penyelenggaraan haji dan umrah di

¹³Asnil Aidah Ritonga, dkk "Pengorganisasian dalam Perspektif Al-Qur'an" *Jurnal Pendidikan Tambusai* 5 No 3 (2022), h. 6.

¹⁴Adnan Nur, (51 Tahun) Sekdis Kesehatan Kabupaten Jeneponto, *Wawancara Di Dinas Kesehatan Kabupaten Jeneponto* pada 11 Januari 2024.

¹⁵Hasniarti, (47 Tahun) Calon JemaahHaji Kabupaten Jeneponto, *Wawancara di RSUD Lanto dg Pasewang* pada 09 Januari 2024.

Kementerian Agama Kabupaten Jeneponto. Setelah lengkap calon jemaah haji dianjurkan untuk berpuasa selama melaksanakan pemeriksaan kesehatan.

Adapun jadwal pemeriksaan kesehatan calon jemaah haji Kabupaten Jeneponto Dinas Kesehatan memberikan jadwal ke Kementerian Agama Jeneponto untuk menyampaikan kepada para calon jemaah haji untuk melakukan pemeriksaan sesuai dengan jadwal per kecamatan.

Jadwal pemeriksaan kesehatan calon jemaah haji Kabupaten Jeneponto per kecamatan. Pada kecamatan Bangkala, Bangkala Barat, dan Tamalatea hari Senin, 09 Januari 2024, kecamatan Binamu, Turatea, Kelara dan Rumbia hari Selasa, 10 Januari 2024, kecamatan Arungkeke, Bontoramba, Batang dan Tarowang hari Rabu, 11 Januari 2024.¹⁶

Wawancara oleh salah satu perawat/petugas kesehatan di RSUD Lanto Dg Pasewang, mengatakan bahwa:

Ada beberapa langkah-langkah atau prosedur dalam melakukan pemeriksaan kesehatan kepada calon jemaah haji seperti, menyuruh calon jemaah haji membawa surat rekomendasi dari Kementerian Agama Jeneponto dan melakukan pembayaran. Calon jemaah haji juga diperiksa oleh dokter seperti, mengisi identitas, melakukan pemeriksaan fisik seperti pemeriksaan tekanan darah, tinggi badan, berat badan dan juga pemeriksaan dada, jantung dan paru-paru. Setelah itu pemeriksaan penunjang seperti diperiksa darahnya dan dilakukan tes urin, setelah itu pemeriksaan EKG, Radiologi dan tes kebugaran jantung serta bagi calon jemaah haji wanita yang subur disuruh untuk melakukan tes regen atau KB. Sesudah diperiksa calon jemaah haji di diagnosis apakah dia termasuk risti atau non risti.¹⁷

¹⁶Data Dinas Kesehatan Kabupaten Jeneponto, 2024.

¹⁷Sulkarlina Sera, (28 Tahun) Petugas Kesehatan, *Wawancara* Di RSUD Lanto dg Pasewang Jeneponto pada 09 Januari 2024.

Dari penjelasan di atas langkah-langkah pemeriksaan kesehatan atau pelayanan kesehatan, calon jemaah haji membawa surat rekomendasi dari Kementerian Agama Jenepono untuk pemeriksaan kesehatan di RSUD dg Pasewang dan melakukan pembayaran yang ditanggung oleh calon jemaah haji serta Pemeriksaan kesehatan calon jemaah haji menggunakan protokol standar profesi kedokteran meliputi:

a. Anamnesis

Identitas Jemaah haji seperti: Nama, tempat tanggal lahir, umur, jenis kelamin, alamat dan nomor telepon, pekerjaan, pendidikan terakhir, status perkawinan, dan tanggal pemeriksaan.

b. Riwayat kesehatan

Calon jemaah haji akan diperiksa apakah mempunyai penyakit menular tertentu atau untuk mengetahui riwayat kesehatan calon jemaah haji mencantumkan penyakit apakah ada riwayat operasi atau memiliki riwayat penyakit keluarga atau keturunan. Makanya calon jemaah haji harus mencantumkan atau memberi tahu terlebih dahulu riwayat penyakitnya sebelum diperiksa. Sebagaimana yang disampaikan oleh Samsuddin calon jemaah haji Jenepono, mengatakan bahwa:

Ini saya kasih masuk diberkasku riwayat penyakit pernah dioperasi, tapi sudah lama dan juga alhamdulillah sudah sembuh makanya ini tidak kurasa sakit di bagian yang sudah dioperasi karna disuruh tetap istirahat selama kurang lebih satu bulan waktu itu. Saya sampai sekarang tidak merokok dan sudah tidak ada penyakitku, itu dulu saya dioperasi karna ada tumor di bagian kaki ku karna saya pekerja di sawah dan kebun kerja yang berat dan mungkin itu gejalanya tapi sekarang alhamdulillah sudah

tidak lagi. jadi mudah-mudahan ini saya bisa menjalankan ibadah dengan baik dan lancar selama di mekkah.¹⁸

Dalam hasil wawancara di atas dapat dipahami bahwa calon jemaah haji yang pernah melakukan operasi atau yang memiliki riwayat penyakit lainnya harus diimbau terlebih dahulu sebelum diperiksa kembali dan diketahui bahwa calon jemaah haji tersebut memiliki riwayat penyakit agar nanti petugas lebih memperhatikan dan memberikan arahan dalam menjaga kesehatan apalagi nanti selama menjalankan ibadah haji.

c. Pemeriksaan fisik

Adapun wawancara dari salah satu calon jemaah haji Jeneponto mengatakan, bahwa:

Alhamdulillah saya sudah diperiksa, jadi Pertama saya itu diperiksa tekanan darahku di cek juga denyut nadiku, alhamdulillah normal ji tekanan darah saya karna 140 itu nabilang perawat yang memeriksa. Sudah itu saya diperiksa jantungku, paru-paruku juga dan saya rasa tidak ada kelainan atau penyakit yang saya alami, terus saya disuruh ke laboratorium untuk diperiksa golongan darah dan tes darah, sudah itu lanjut diperiksa tulangku. alhamdulillah selama pemeriksaan ini aman dan juga para petugas kesehatan yang periksa saya itu baik dan sangat ramah. Ini saya sudah diperiksa semua dan ini saya menunggu hasilnya.¹⁹

Dengan demikian, hasil wawancara dapat dipahami bahwa pada pemeriksaan fisik pertama diperiksa mulai tekanan darah, denyut nadi, pernapasan, dan suhu tubuh. Sesudah itu diukur tinggi badan (TB) dan pengukuran berat badan (BB). Kemudian pemeriksaan seluruh bagian kepala dan wajah termasuk mata, hidung, telinga, serta mulut. Pada pemeriksaan fisik

¹⁸Samsuddin, (43 Tahun) Calon Jemaahhaji Jeneponto, Wawancara di RSUD Lanto Dg Pasewanag pada 09 Januari 2024.

¹⁹Hasniarti, (47 Tahun) Calon JemaahHaji Kabupaten Jeneponto, *Wawancara* di RSUD Lanto dg Pasewang pada 09 Januari 2024.

dada diperiksa paru-paru, jantung dan perut, bahkan saluran kemih dan alat reproduksi juga diperiksa. Terdapat juga pemeriksaan penunjang calon jemaah haji diperiksa di laboratorium dan pada saat diperiksa mulai dari tes darah dan golongan darah serta dihitung jenis leukosit dan Hb pada calon jemaah haji. Kemudian calon jemaah haji dites urin dan juga diperiksa Radiologi (thoraks) serta EKG (Elektrikal Kardio Gram) yang merupakan diagnostik umum untuk memeriksa fungsi jantung. Sedangkan bagi calon jemaah haji wanita yang hamil atau pasangan usia subur harus dilakukan tes regen dan melakukan KB untuk menunda kehamilan pada saat menjalankan ibadah haji. Sebagaimana yang disampaikan oleh Nurhayati selaku Petugas kesehatan di RSUD Lanto dg Pasewang Jeneponto, mengatakan bahwa:

Dari pemeriksaan kita juga harus mengetahui calon jemaah haji wanita yang masih subur atau yang sedang hamil karna itu bisa saja dapat membahayakan pada calon jemaah dan anaknya nanti pada saat menjalankan ibadah haji, makanya sebisa mungkin mereka dikasih suntik KB bagi yang belum hamil untuk menunda dulu kehamilannya dan bagi yang hamil itu bisa saja harus di tunda dulu pemberangkatannya untuk tahun ini.²⁰

Hasil wawancara di atas dapat dipahami bahwa calon jemaah haji wanita pasangan usia subur (PUS) dilakukan harus dilakukan tes kehamilan dengan regen. Bagi yang tidak hamil dilakukan untuk mengikuti program keluarga berencana (KB). Dan bagi wanita yang hamil harus ditunda keberangkatannya tahun ini agar tidak membahayakan kehamilannya pada saat menjalankan ibadah haji.

²⁰Nurhayati, (28 Tahun) Petugas Kesehatan RSUD Lanto dg Pasewang, *Wawancara di RSUD Lanto dg Pasewang Jeneponto pada 09 Januari 2024.*

d. Diagnosis

Diagnosis ditegakkan berdasarkan hasil anamnesis, pemeriksaan fisik, dan pemeriksaan penunjang. Diagnosis utama tercantum pada formulir pemeriksaan kesehatan. Berdasarkan diagnosis ini, diperoleh kelompok risti dan non-risti. Adapun hasil wawancara dari Rahim calon jemaah haji Jeneponto, mengatakan bahwa:

Saya sudah berumur 70 tahun dan baru kesampaian untuk melaksanakan haji tahun ini karna sudah menunggu selama 11 tahun, saya sendiri yang pergi sekarang tidak ada pendamping atau keluarga yang ikut, tapi kepala seksi haji bilang saya bisa di dampingi oleh petugas haji jadi mudah-mudahan aman selama disana, karna ini saya sudah tua tapi alhamdulillah saya masih mampu untuk berangkat nanti. Kalau penyakit pasti sudah banyak penyakit yang saya derita dan ini biasa kaki sudah susah berjalan kalau jauh. Harapannya saya bisa selamat sampai disana nanti dan pulang juga dengan selamat.²¹

Untuk calon jemaah haji yang masuk kedalam kelompok resiko ringgi (Risti), Kementerian Agama dan Dinas Kesehatan Kabupaten Jeneponto akan lebih memperhatikan kesehatan calon jemaah haji yang bersangkutan. Sebagaimana hasil wawancara oleh Mukti Ali Kepala seksi penyelenggara haji dan umrah, mengatakan bahwa:

Calon jemaah haji yang masuk dalam kategori resiko tinggi itu harus lebih diperhatikan karna jangan sampai ketika sudah ada di Tanah Suci mereka terjadi yang tidak di inginkan, apalagi calon jemaah haji Jeneponto ada beberapa yang sudah berusia 60 tahun ke atas mereka itu bisa membahayakan dirinya apalagi kalau tidak mampu melakukan rukun haji, makanya itu harus tetap dijaga agar dapat menjalankan ibadah haji dengan selamat.²²

²¹Rahman, (76 Tahun) Calon Jemaah haji Jeneponto, *Wawancara* di RSUD Lanto dg Pasewang pada 09 Januari 2024.

²²Mukti Ali, (48 Tahun) Kepala Seksi Penyelenggara Haji & Umrah Kabupaten Jeneponto, *Wawancara* di Kantor Kementerian Agama Kabupaten Jeneponto pada 10 Januari 2024.

Dapat dipahami bahwa, status kesehatan risiko tinggi ditetapkan bagi calon jemaah haji dengan kriteria yang berusia 60 tahun atau lebih, memiliki faktor kesehatan dan gangguan kesehatan yang potensial menyebabkan keterbatasan dalam melaksanakan ibadah haji, memiliki faktor risiko kesehatan yang membahayakan ketidak mampuan menjalankan rukun dan wajib haji serta mengancam keselamatan calon jemaah haji, makanya petugas kesehatan haji harus tetap dijaga dengan baik. Seluruh calon jemaah haji yang telah melakukan pemeriksaan kesehatan diberikan rekomendasi/saran dan tidak lanjut untuk dilakukan pembinaan pada masa tunggu.

Untuk tahun sekarang Kementerian Agama mengeluarkan skema baru terkait pemeriksaan kesehatan haji, Hal ini Mukti Ali, mengatakan bahwa:

Benar, tahun sekarang itu ada pemeriksaan baru yang dilakukan petugas kesehatan untuk calon jemaah haji diantaranya itu mereka diperiksa mentalnya, daya ingat dan konsentrasi dalam mengingat serta calon jemaah haji itu di anjurkan untuk melakukan aktifitas harian secara mandiri tanpa bantuan orang lain.²³

Berdasarkan penjelasan di atas dapat dipahami bahwa, ini salah satu sebagai strategi Kementerian Agama untuk lebih konsen terhadap kesiapan serta ini menjadi perhatian konsen menteri Kesehatan Arab Saudi karna selama ini jemaah haji Indonesia memiliki tingkat kematian yang sangat tinggi pada saat di Tanah Suci. Maka dari itu, calon jemaah haji untuk tahun ini diimbau agar dapat sehat dan juga dapat melakukan aktifitas sendiri sebisa mungkin tanpa bantuan dari orang lain untuk dapat menjalankan ibadah haji. Adapun wawancara oleh salah satu calon jemaah haji, dia mengatakan bahwa:

²³Mukti Ali, (48 Tahun) Kepala Seksi Penyelenggara Haji & Umrah Kabupaten Jeneponto, *Wawancara* di Kantor Kementerian Agama Kabupaten Jeneponto pada 10 Januari 2024.

Selama melakukan pemeriksaan alhamdulillah saya merasa aman-aman saja cuma mengantri yang bikin lama tapi pelayanan yang diberikan bagus dan juga pada baik-baik semua. Saya juga sudah di sarankan kepada petugas kesehatan untuk tetap menjaga kesehatan dan dari hasil pemeriksaan ini saya nanti saya bakal melakukan pelunasan. Alhamdulillah selama diperika hasilnya saya baik-baik saja tidak ada kelainan atau penyakit yang saya alami. Dan saya sangat bersyukur sudah diperiksa dan semuanya aman.²⁴

Wawancara di atas dapat dipahami bahwa, calon jemaah haji merasa aman dalam menjalankan pemeriksaan kesehatan juga dari hasil pemeriksaan ini calon jemaah haji nantinya akan dimasukkan kedalam aplikasi sistem komputer haji terpadu bidang kesehatan (Siskohatkes). Hal ini dalam wawancara Saharuddin, mengatakan bahwa:

Hasil pemeriksaan calon jemaah haji ini dikasih berita acara kepada dokter yang memeriksa nantinya akan dimasukkan ke dalam aplikasi siskohatkes itu aplikasi untuk calon jemaah haji yang sudah memenuhi syarat istitaah dan mereka dapat melakukan pelunasan pembayaran karena sekarang calon jemaah haji harus diperiksa kesehatannya terlebih dahulu baru dapat melakukan pelunasan.²⁵

Penjelasan di atas peneliti dapat memahami bahwa, hasil pemeriksaan dimasukkan kedalam aplikasi sistem Komputerisasi Haji Terpadu Bidang Kesehatan (Siskohatkes), karena dari aplikasi ini baru muncul calon jemaah haji yang memenuhi syarat *istita'ah* dan nantinya calon jemaah haji melakukan pelunasan BPIH. Syarat yang memenuhi *istita'ah* kesehatan yaitu calon jemaah haji yang memiliki kemampuan mengikuti proses ibadah haji tanpa bantuan obat, alat atau orang lain dengan tingkat kebugaran jasmani. Agar calon jemaah

²⁴Salehuddin (52 Tahun) Calon Jemaahhaji Jeneponto, *Wawancara* di Puskesmas Tolo' Kecamatan Kelara pada 11 Januari 2024.

²⁵Saharuddin, (53 Tahun) Kepala Kantor Kementerian Agama Kabupaten Jeneponto, *Wawancara* di Kantor Kementerian Agama Kabupaten Jeneponto pada 10 Januari 2024.

haji dapat melakukan pelunasan untuk melaksanakan ibadah haji, harus memenuhi istitaah kesehatan karena calon jemaah haji yang tidak dinyatakan *istita'ah* maka mereka tidak dapat melakukan pelunasan biaya haji.

Calon jemaah haji Kabupaten Jeneponto harus juga melakukan vaksin meningitis maksimal dua minggu sebelum keberangkatan ke Tanah Suci. Dinas kesehatan kerjasama dengan Kantor Kementerian Agama dengan mengadakan vaksin meningitis. Sebagaimana dikemukakan oleh Adnan Nur, yang mengatakan bahwa:

Calon jemaah haji juga harus melakukan vaksin meningitis sebelum berangkat, jadi ini vaksin dilakukan di Dinas kesehatan jadi semua calon jemaah harus divaksin supaya tidak mudah terjangkit penyakit sebelum melaksanakan ibadah haji, vaksin meningitis diberikan pada tanggal 23 april 2024.²⁶

Dapat dipahami bahwa, pemberian vaksin meningitis kepada calon jemaah haji dilaksanakan di Dinas Kesehatan pada tanggal 23 april 2024. Semua calon jemaah haji Kabupaten Jeneponto dapat divaksin dengan baik dan memenuhi protokol kesehatan. Setelah memperoleh vaksinasi meningitis calon jemaah haji akan diberikan Kartu International Certificate of Vaccination (IVC), kartu tersebut sebagai syarat untuk memperoleh izin visa dari pemerintah Arab Saudi. Selain itu Kementerian Kesehatan Arab Saudi juga menyarankan untuk melakukan suntik influenza dan pneumoia sebelum berangkat.

2. Melakukan manasik kesehatan bagi calon jemaah haji

Kementerian Agama Kabupaten Jeneponto mendatangkan tenaga medis untuk melakukan manasik kesehatan, karna kegiatan ini sangat penting untuk

²⁶Adnan Nur , (51 Tahun) Sekdis kesehatan Kabupaten Jeneponto, *Wawancara* Di Dinas Kesehatan Kabupaten Jeneponto pada 11 Januari 2024.

meningkatkan pemahaman calon jemaah haji agar mengetahui dan paham sehingga mereka dapat mencegah resiko kesehatannya. Hal ini dijelaskan oleh Saharuddin selaku Kepala kantor Kementerian Agama Kabupaten Jeneponto, yang mengatakan bahwa:

Kami mendatangkan tenaga medis untuk melakukan manasik kesehatan, gunanya agar calon jemaah haji tahu dan paham tentang menjaga kesehatan. Sebelum berangkat kami seksi penyelenggara haji dan tim medis akan melakukan penyuluhan terkait kesehatan calon jemaah haji dan nantinya disitu akan diberikan pemahaman yang lebih tentang pentingnya itu menjaga kesehatan apalagi selama melakukan perjalanan ibadah haji.²⁷

Dapat dipahami bahwa dalam memberikan pelayanan kesehatan haji Kementerian Agama Jeneponto calon jemaah haji diberikan manasik kesehatan sehingga lebih paham dalam menjaga kesehatannya. Kementerian Agama Kabupaten Jeneponto mengambil tindakan pelayanan kesehatan secara optimal kepada calon jemaah haji. Terdapat dalam QS. Al-Hajj 22/27:

وَأَذِّنْ فِي النَّاسِ بِالْحَجِّ يَأْتُوكَ رِجَالًا وَعَلَىٰ كُلِّ ضَامِرٍ يَأْتِينَ مِنْ كُلِّ فَجٍّ عَمِيقٍ ۝

Terjemahnya:

(Wahai Ibrahim, serulah manusia untuk (mengerjakan) haji, niscaya mereka akan datang kepadamu dengan berjalan kaki dan mengendarai unta kurus yang datang dari segenap penjuru yang jauh.²⁸

Dari ayat tersebut menjelaskan bahwa, Ayat ini menyebutkan tentang jemaah yang datang dari berbagai penjuru dengan berjalan kaki dan mengendarai unta kurus. Hal ini menunjukkan bahwa haji membutuhkan kondisi fisik yang prima. Jemaah harus mempersiapkan diri dengan baik secara

²⁷Saharuddin, (54 Tahun) Kepala Kantor Kementerian Agama Kabupaten Jeneponto, *Wawancara* di Kantor Kementerian Agama Kabupaten Jeneponto pada 10 Januari 2024.

²⁸ Kementerian Agama RI, *Al-quran dan Terjemahannya*, (2019), h. 475.

fisik agar mampu melaksanakan seluruh rangkaian ibadah haji dengan lancar dan penuh khuyuk. Sehingga melakukan manasik kesehatan bagi calon jemaah haji Kabupaten Jeneponto sangat penting dilakukan untuk dapat memaksimalkan kesehatan mereka selama berada di Tanah Suci.

Tenaga medis diambil dari Dinas kesehatan Kabupaten Jeneponto, bentuk manasik kesehatan yang dilakukan adalah mereka menggelar senam sehat untuk calon jemaah haji. Senam sehat ini dilakukan di Ruang pola Panrannuanta kantor bupati Jeneponto pada tanggal 17 april 2024. Sebagaimana yang disampaikan oleh Mappibaung PJ haji Dinkes, mengatakan bahwa:

Dalam rangka kegiatan ibadah haji tentu dibutuhkan fisik yang kuat makanya saya dan tenaga medis lain gelar senam sehat kepada calon jemaah haji karna ini juga bagian dari bimbingan manasik haji reguler Kementerian Agama Kabupaten Jeneponto. Gunanya mengadakan kegiatan ini karena nanti calon jemaah haji selama diperjalanan memakan waktu 8-9 jam sehingga dibutuhkan senam sehat untuk memperlancar peredaran darah.²⁹

Bentuk manasik kesehatan yang diberikan yaitu menggelar senam sehat kepada calon jemaah haji. Kegiatan ini bisa dilakukan di pesawat untuk membantu calon jemaah haji yang akan menempuh perjalanan hingga berjam-jam sehingga membutuhkan senam sehat untuk memperlancar peredaran darah jemaah haji Kabupaten Jeneponto selama menempuh perjalanan jauh. Adapun yang dijelaskan oleh Adnan Nur, yang mengatakan bahwa:

Calon jemaah haji ada yang mempunyai riwayat penyakit dan lansia makanya harus diberikan pemahaman dan tetap diusahakan untuk berangkat ke Tanah Suci. Apalagi dalam memberikan penyuluhan

²⁹Mappibaung, (43 Tahun) PJ haji Dinas Kesehatan kabupaten Jeneponto, *Wawancara* di Dinas Kesehatan Kabupaten Jeneponto pada 16 april 2024.

kesehatan gunanya untuk memastikan calon jemaah haji mengerti dan selalu menjaga kesehatan sebelum melaksanakan ibadah haji.³⁰

Calon jemaah haji yang memiliki riwayat penyakit atau yang sudah lansia mereka akan diusahakan untuk terjaga oleh petugas haji atau yang dapat mendampinginya nanti selama melakukan ibadah haji di Tanah Suci. Penyuluhan kesehatan sangat berguna untuk calon jemaah haji karena dapat menambah pemahaman bagi mereka untuk terus menjaga kesehatannya.

3. Melakukan pengawasan terhadap pelayanan kesehatan calon jemaah haji

Kementerian Agama Kabupaten Jeneponto berperan penting dalam pelayanan kesehatan bagi calon jemaah haji. Kerja sama dengan Dinas kesehatan dapat memastikan bahwa calon jemaah haji mendapatkan pelayanan yang memadai sebelum berangkat melaksanakan ibadah haji. Sebagaimana yang dikemukakan oleh Saharuddin, yang mengatakan bahwa:

Saya mengontrol setiap pelaksanaan yang dikerjakan oleh instansi yang bekerjasama dalam pelayanan kesehatan apalagi pada saat pemeriksaan itu harus dipastikan bahwa calon jemaah haji itu aman dan nyaman saat diperiksa atau saat penyuluhan harus di kontrol dengan baik agar dapat selalu pahamngi itu calon jemaah tentang kesehatan.³¹

Kementerian Agama Jeneponto memberikan pengawasan dalam pelaksanaan kegiatan kesehatan bagi calon jemaah haji mulai dari pemeriksaan kesehatan sebelum berangkat hingga pelayanan kesehatan selama menjalankan

³⁰Adnan Nur , (46 Tahun) Kepala dinas kesehatan Kabupaten Jeneponto, *Wawancara* Di Dinas Kesehatan Kabupaten Jeneponto pada 11 Januari 2024.

³¹Saharuddin, (53 Tahun) Kepala Kantor Kementerian Agama Kabupaten Jeneponto, *Wawancara* di Kantor Kementerian Agama Kabupaten Jeneponto pada 10 Januari 2024.

ibadah haji, berjalan dengan baik dan sesuai dengan standar yang di tetapkan. Terdapat dalam QS. As-Sajdah 32/5 :

يُدَبِّرُ الْأَمْرَ مِنَ السَّمَاءِ إِلَى الْأَرْضِ ثُمَّ يَعْرُجُ إِلَيْهِ فِي يَوْمٍ كَانَ مِقْدَارُهُ أَلْفَ سَنَةٍ مِّمَّا تَعُدُّونَ

Terjemahnya:

Dia mengatur segala urusan dari langit ke bumi, kemudian (segala urusan) itu naik kepada-Nya pada hari yang kadarnya (lamanya) adalah seribu tahun menurut perhitunganmu.³²

Dari ayat di atas menjelaskan bahwa, memberikan pengawasan pada saat melakukan pelayanan kesehatan kepada calon jemaah haji sangat penting untuk memastikan bahwa proses tersebut berjalan dengan aman dan efektif. Dalam hal ini, Kementerian Agama Kabupaten Jeneponto melibatkan pemantauan kondisi kesehatan calon jemaah haji, kepatuhan terhadap protokol kesehatan, serta penanganan cepat terhadap masalah kesehatan yang muncul.

Berdasarkan hasil penelitian menunjukkan bahwa bentuk pelayanan kesehatan calon jemaah haji di Kantor Kementerian Agama Kabupaten Jeneponto yaitu pertama, kerja sama dengan Dinas Kesehatan dengan memberikan pemeriksaan kesehatan kepada calon jemaah haji dan memberikan vaksinasi meningitis agar tidak mudah terjangkit penyakit selama menjalankan ibadah haji. Kedua, melakukan manasik kesehatan kepada calon jemaah haji. Kementerian agama mendatangkan tenaga medis untuk melakukan manasik kesehatan serta calon jemaah haji diberi pemahaman dan melakukan senam sehat gunanya untuk melancarkan peredaran darah dan tetap sehat saat

³² Kementerian Agama RI, *Al-Quran dan Terjemahannya*, (2019), h. 651.

menjalankan ibadah haji. Ketiga, melakukan pengawasan terhadap pelayanan kesehatan calon jemaah haji.

B. Hasil Pelayanan kesehatan calon jemaah haji di Kantor Kementerian Agama Kabupaten Jeneponto

Dalam menerapkan bentuk pelayanan kesehatan bagi calon jemaah haji dilakukan dengan tujuan memperoleh hasil yang baik, begitu pula dengan bentuk pelayanan kesehatan yang dilakukan pada Kementerian Agama Kabupaten Jeneponto dalam memberikan pelayanan kesehatan bagi calon jemaah haji. Hasil pelayanan kesehatan dapat diketahui dengan melihat bagaimana respon dan hasil pemeriksaan yang dirasakan calon jemaah haji di Kabupaten Jeneponto. Adapun hasil Kementerian Agama dalam memberikan pelayanan kesehatan bagi calon jemaah haji di Kabupaten Jeneponto, yaitu:

1. Calon jemaah haji mengetahui prosedur kesehatan

Adapun yang disampaikan oleh Mukti Ali dalam wawancaranya, dia mengatakan bahwa:

Dari hasil pemeriksaan kesehatan dan penyuluhan yang diberikan kepada calon jemaah haji itu harus menjaga kesehatannya dan juga menjaga pola makan dengan teratur, tentunya juga mereka sudah mengetahui prosedur kesehatan yang telah diberikan kepada petugas kesehatan.³³

Berdasarkan hasil wawancara tersebut dapat dipahami bahwa, calon jemaah haji sangat perlu mengetahui tentang prosedur kesehatan ketika sudah diperiksa dan mengikuti serangkaian kegiatan yang diberikan. Calon jemaah haji selama menjalani rangkaian prosedur kesehatan mereka sudah paham tentang

³³Mukti Ali, (48 Tahun) Kepala Seksi Penyelenggara Haji & Umrah Kabupaten Jeneponto, *Wawancara* di Kantor Kementerian Agama Kabupaten Jeneponto pada 10 Januari 2024.

menjaga kesehatannya dan tindakan apa yang harus dilakukan untuk selalu sehat apalagi selama perjalanan ke Tanah Suci. Terdapat dalam QS. Al-A'raf 8/31:

يَبْنِيْ اٰدَمَ خُذُوْا زِيْنَتَكُمْ عِنْدَ كُلِّ مَسْجِدٍ وَكُلُوْا وَاشْرَبُوْا وَلَا تُسْرِفُوْا اِنَّهٗ لَا يُحِبُّ
الْمُسْرِفِيْنَ ؕ

Terjemahnya:

Wahai anak cucu Adam, pakailah pakaianmu yang indah pada setiap (memasuki) masjid dan makan serta minumlah, tetapi janganlah berlebihan. Sesungguhnya Dia tidak menyukai orang-orang yang berlebihan.³⁴

Dari ayat tersebut dapat dijelaskan bahwa, kesucian hidup manusia dan larangan menyakiti diri sendiri. Prinsip ini mencakup menjaga kesehatan dan kesejahteraan seseorang. Menerapkan kebiasaan sehat, seperti pola makan seimbang, tidak boleh berlebihan dalam mengonsumsi makanan atau minuman, olahraga teratur, dan tidur yang cukup, dapat membantu mencegah penyakit dan meningkatkan kesejahteraan secara keseluruhan. Sehingga dengan penjelasan tersebut calon jemaah haji paham mengenai prosedur kesehatan. Hal ini diungkapkan oleh hasniarti calon jemaah haji, yang mengatakan bahwa:

Ya alhamdulillah sekali, karna sudah kutau mi apa yang disampaikan oleh para petugas kesehatan dan dikemenag tentang prosedur kesehatan itu pahami karna pertama harus ditau persyatan sebelum diperiksa terus juga harus bawa obat-obatan apalagi kalau ada penyakit jadi harus diantisipasi.³⁵

Calon jemaah haji Kabupaten Jeneponto sudah mengetahui prosedur kesehatan yang telah diberikan, seperti mereka sudah memahami persyaratan kesehatan yang harus dipenuhi sebelum berangkat, sudah melakukan vaksinasi yang diperlukan, sudah paham tentang manasik kesehatan yang telah diberikan

³⁴ Kementerian Agama RI, *Al-Qur'an dan Terjemahannya* (2019), h.209.

³⁵Hasniarti, (47 Tahun) Calon JemaahHaji Kabupaten Jeneponto, *Wawancara* di RSUD Lanto dg Pasewang pada 09 Januari 2024.

oleh tenaga medis dan sudah mempersiapkan obat-obatan serta calon jemaah haji telah paham tata cara menjaga kesehatan selama perjalanan dan di Tanah Suci agar dapat menjalani ibadah haji dengan aman dan nyaman.

2. Calon jemaah haji memenuhi syarat standar kesehatannya

Calon jemaah haji harus terpenuhi syarat standar kesehatannya, khususnya bagi calon jemaah haji di Kabupaten Jeneponto. Untuk memenuhi syarat standar kesehatan bagi calon jemaah haji mereka sudah diperiksa secara menyeluruh dan memastikan tidak memiliki penyakit yang membahayakan dirinya sendiri atau orang lain selama melakukan ibadah haji. Sebagaimana yang disampaikan oleh Hasniarti, yang mengatakan bahwa:

Saya sangat bersyukur karna ketika diperiksa dirumah sakit tidak ada penyakit yang dapat membahayakan sehingga saya dapat memenuhi syarat prosedur kesehatan dengan baik.³⁶

Dalam pelayanan Kesehatan haji tentu Kementerian Agama Kabupaten Jeneponto memberikan arahan atau bimbingan Kesehatan kepada calon jemaah haji dengan baik sehingga calon jemaah haji dapat terpenuhi standar kesehatannya. Allah berfirman dalam QS. Al-Baqarah 2/ 168:

يَا أَيُّهَا النَّاسُ كُلُوا مِمَّا فِي الْأَرْضِ حَلَالًا طَيِّبًا ۚ وَلَا تَتَّبِعُوا خُطُوَاتِ الشَّيْطَانِ إِنَّهُ لَكُمْ
عَدُوٌّ مُّبِينٌ

Terjemahnya:

“Wahai manusia! Makanlah dari (makanan) yang halal dan baik yang terdapat di bumi, dan janganlah kamu mengikuti langkah-langkah setan. Sungguh, setan itu musuh yang nyata bagimu.”³⁷

³⁶Samsuddin, (43 Tahun) Calon JemaahHaji Kabupaten Jeneponto, *Wawancara* di RSUD Lanto Dg Pasewang, Pada 09 Januari 2024.

³⁷ Kementerian Agama RI, *Al-Quran dan Terjemahannya* (2019), h.25.

Dari ayat tersebut, dapat dipahami bahwa calon jemaah haji ketika mengetahui prosedur kesehatan, mereka juga harus selalu menjaga pola makan yang teratur dan tidak mengonsumsi makanan yang dilarang. Makanya Kementerian Agama Kabupaten Jeneponto memberikan manasik kesehatan agar mereka dapat menerapkan pola hidup yang sehat. Sebagaimana yang disampaikan oleh Salahuddin, yang mengatakan bahwa:

Alhamdulillah dengan terpenuhinya syarat kesehatanku saya dapat menjaga pola makan dengan teratur, itu juga senam sehat yang diberikan saat manasik sudah saya terapkan jadi semoga saya bisa tetap menjaga kesehatan saya dengan baik.³⁸

Dengan terpenuhinya syarat standar kesehatan calon jemaah haji dengan baik maka mereka harus terus menjaga kesehatan sebelum berangkat supaya tidak ada kendala atau penyakit yang menyerang saat melaksanakan ibadah haji. Calon jemaah haji di Kabupaten Jeneponto juga lebih patuh terhadap peraturan yang diberikan mengenai tentang Kesehatan haji. Sebagaimana yang disampaikan oleh salah satu calon jemaah haji di Jeneponto, yang mengatakan bahwa:

Alhamdulillah, saya juga sudah tau langkah-langkah yang harus dilakukan agar terhindar dari penyakit sebelum berangkat, makanya saya ini sudah banyak tau tentang masalah Kesehatan jadi harus ka sadar tidak boleh terlalu menyepelekan itu penyakit.³⁹

Berdasarkan hasil wawancara penulis dapat pahami bahwa calon jemaah haji di Kabupaten Jeneponto dapat mengetahui tentang Kesehatan haji dari mulai pemeriksaan sampai pada saat penyuluhan yang diberikan oleh para

³⁸Hasniarti, (47 Tahun) Calon JemaahHaji Kabupaten Jeneponto, *Wawancara* di RSUD Lantodg Pasewang pada 09 Januari 2024.

³⁹Jumania, (58 Tahun) Calon JemaahHaji Kabupaten Jeneponto, *Wawancara* di Desa Bontomate'ne, Kecamatan Turatea, pada 15 Januari 2024.

pembimbing kesehatan, sehingga calon jemaah haji dapat memenuhi kesehatannya dengan baik dan sudah paham tentang masalah kesehatannya. Dengan terpenuhinya standar kesehatan calon jemaah haji Kabupaten Jeneponto, mereka dapat meyakinkan dirinya untuk melaksanakan ibadah haji dengan baik dan selalu menjaga kesehatannya sehingga calon jemaah haji memenuhi syarat kesehatan karena sudah mematuhi seluruh rangkaian kegiatan yang diberikan oleh petugas kesehatan dengan baik.

3. Calon jemaah haji tetap menjaga kesehatannya sebelum berangkat dan selama melaksanakan ibadah haji

Menjaga kesehatan adalah prioritas penting bagi calon jemaah haji, karena mereka secara rutin memeriksa kesehatannya dan juga menjaga semua kondisi fisik dengan baik, karena ini sangat penting dilakukan bagi calon jemaah haji Kabupaten Jeneponto. Sebagaimana yang disampaikan oleh salah satu calon jemaah haji, yang mengatakan bahwa:

Alhamdulillah selama diberi tau tentang semua masalah kesehatan saya harus menjaga kesehatan dengan baik apalagi sebelum berangkat karna jangan sampai ketika kita sampai disana malah dapat penyakit kalau tidak dijaga ini kesehatan. Makanya insyaallah saya bisa tetap menjaga kondisi fisik agar tetap sehat sebelum berangkat.⁴⁰

Dalam bentuk pelayanan kesehatan yang sudah dilakukan oleh Dinas kesehatan dan Kementerian Agama Kabupaten Jeneponto, calon jemaah haji disarankan untuk tetap menjaga kesehatannya. Saat menjalani pemeriksaan kesehatan secara rutin serta mengikuti vaksinasi, calon jemaah haji dapat mematuhi protokol kesehatan yang diberikan sebelum berangkat dan selama

⁴⁰Salehuddin (52 Tahun) Calon Jemaahhaji Jeneponto, *Wawancara* di Puskesmas Tolo' Kecamatan Kelara pada 11 Januari 2024.

melaksanakan ibadah haji. sebagaimana yang disampaikan oleh salah satu calon jemaah haji, yang mengatakan bahwa:

Selama mengikuti semua rangkaian yang dilakukan oleh Kemenag dan Dinas Kesehatan saya merasa aman dan dapat kujaga kesehatanku karna memang kalau kita sehat itu sangat baik bagi tubuh apalagi tidak ada penyakit yang dialami, jadi saya harus tetap menjaga kesehatanku apalagi sebentar mami baru berangkat haji makanya saya selalu berdoa supaya bisa ja selamat sampai di Tanah Suci dengan aman.⁴¹

Peneliti dapat memahami bahwa calon jemaah haji yang dapat menjaga kesehatannya sebelum dan selama di Tanah Suci termasuk prioritas utama dalam melaksanakan ibadah haji, karna kesehatan sangat penting untuk selalu dijaga apalagi selama di Tanah Suci tetap mematuhi protokol kesehatan. Islam sangat memperhatikan masalah kesehatan, hal ini terdapat dalam QS. Al-Baqarah 2/201:

وَمِنْهُمْ مَّنْ يَقُولُ رَبَّنَا آتِنَا فِي الدُّنْيَا حَسَنَةً وَفِي الْآخِرَةِ حَسَنَةً وَقِنَا عَذَابَ النَّارِ

Terjemahnya:

Di antara mereka ada juga yang berdoa, “Ya Tuhan kami, berilah kami kebaikan di dunia dan kebaikan di akhirat serta lindungilah kami dari azab neraka.”⁴²

Dari ayat tersebut menjelaskan bahwa, Al-Qur’an mengajarkan manusia agar selalu berusaha mendapatkan kebaikan dalam hal dunia, ataupun dalam hal akhirat. Salah satu kebaikan dunia adalah kesehatan, oleh karena itu calon jemaah haji Kabupaten Jeneponto harus tetap menjaga kesehatan sebelum berangkat sehingga mereka dapat melaksanakan ibadah haji dengan tenang tanpa adanya masalah kesehatan yang mereka alami nantinya.

⁴¹Jumania, (58 Tahun) Calon JemaahHaji Kabupaten Jeneponto, *Wawancara* di Desa Bontomate’ne, Kecamatan Turatea, pada 15 Januari 2024.

⁴²Kementerian Agama RI, *Al-Qur’an dan Terjemahannya* (2019), h. 42.

Dalam hasil pelayanan kesehatan calon jemaah haji di Kabupaten Jeneponto tidak terlepas dari faktor pendukung dan penghambat dalam melaksanakan segala bentuk pelayanan kesehatan tersebut. Hal ini, Kementerian Agama Kabupaten Jeneponto memiliki faktor pendukung dan penghambat terkait hasil dari pelayanan kesehatan bagi calon jemaah haji. Adapun yang disampaikan oleh Saharuddin Kandepag Jeneponto dalam wawancaranya, dia mengatakan bahwa:

Jadi faktor pendukung ini kami bisa bekerja sama dengan Dinas kesehatan kabupaten Jeneponto dan menjadi salah satu terlaksananya pelayanan kesehatan serta dapat fasilitas pelayanan yang dimiliki seperti di RSUD Lanto dg Pasewang dan juga di setiap Puskesmas Kabupaten Jeneponto yang cukup memadai jadi calon jemaah haji bisa di mudahkan untuk melakukan pemeriksaan kesehatan. Antusiasnya juga calon jemaah haji setiap tahun juga meningkat sehingga dapat mendorong kami agar lebih baik dalam melayani mereka.⁴³

Dari penjelasan tersebut dapat dipahami bahwa faktor pendukung dalam memberikan pelayanan kesehatan bagi calon jemaah haji, Kementerian Agama Kabupaten Jeneponto dapat bekerja sama dengan baik dengan Dinas Kesehatan Kabupaten Jeneponto demi terlaksananya pelayanan kesehatan yang baik dan aman. Dan juga untuk dapat mensukseskan strategi pelayanan kesehatan calon jemaah haji mendapatkan fasilitas yang memadai seperti adanya RSUD Lanto Dg Pasewang dan juga puskesmas Kabupaten Jeneponto untuk ditempatkan dalam proses pemeriksaan dan memberikan pelayanan kesehatan bagi calon jemaah haji. Serta antusias bagi calon jemaah haji yang meningkat setiap tahunnya sehingga Kementerian Agama Jeneponto dapat terus terdorong untuk lebih baik

⁴³Saharuddin, (53 Tahun) Kepala Kantor Kementerian Agama Kabupaten Jeneponto, *Wawancara* di Kantor Kementerian Agama Kabupaten Jeneponto pada 12 Januari 2024.

dalam melayani jemaah apalagi dalam hal kesehatan para calon jemaah haji di Kabupaten Jeneponto.

Salah satu yang menjadi penghambat dalam strategi pelayanan kesehatan haji tentunya dengan kurangnya tenaga medis yang ada di Kabupaten Jeneponto sehingga memperlambat proses pemeriksaan kesehatan bagi calon jemaah haji. Sebagaimana yang disampaikan oleh calon jemaah haji, mengatakan bahwa:

Selama pemeriksaan ini lama sekali saya menunggu karna kurang yang menangani makanya harus disuruh mengantri, ini banyak yang sudah dari tadi pagi sampai sekarang menunggu untuk diperiksa tapi masih belum dipanggil. Capek di rasa apalagi kalau ada kerjaan lain yang mau dikerja, mana lagi jarak rumahku yang jauh dari ini rumah sakit, tapi ini sabar mami menunggu giliran untuk diperiksa.⁴⁴

Dalam penjelasan di atas dapat dipahami bahwa kurangnya tim kesehatan dapat menghambat dalam proses pelayanan kesehatan bagi calon jemaah haji, dan juga faktor lainnya kurangnya kesadaran calon jemaah haji terhadap pentingnya menjaga kesehatan dan kurangnya antusias calon jemaah haji untuk menjalani pemeriksaan kesehatan haji karna biaya dan jarak dari rumah yang cukup jauh untuk menjalani proses pemeriksaan di RSUD Lanto dg Pasewang. Hal ini disampaikan oleh Saharuddin, yang mengatakan bahwa:

Faktor yang menjadi penghambat dalam pelayanan kesehatan haji ini adanya calon jemaah haji yang tidak sabar untuk diperiksa juga ada yang masih awam sehingga biar dijelaskan beberapa kali masih bingung makanya itu kami harus sabar kalau menghadapi calon jemaah haji.⁴⁵

⁴⁴Jumania, (58 Tahun) Calon JemaahHaji Kabupaten Jeneponto, *Wawancara* di Desa Bontomate'ne, Kecamatan Turatea, pada 15 Januari 2024.

⁴⁵Saharuddin, (53 Tahun) Kepala Kantor Kementerian Agama Kabupaten Jeneponto, *Wawancara* di Kantor Kementerian Agama Kabupaten Jeneponto pada 12 Januari 2024.

Jadi hasil wawancara di atas dapat dipahami bahwa selain kurangnya tim medis, faktor yang menjadi penghambat dalam pelayanan kesehatan haji itu karena kurangnya kesadaran bagi calon jemaah haji apalagi masih ada yang belum paham terkait kesehatan haji. Makanya Kementerian Agama Kabupaten Jeneponto harus lebih optimal dan sabar dalam membina dan memberikan pelayanan kepada calon jemaah haji di Kabupaten Jeneponto.

Berdasarkan pemaparan di atas dapat dipahami bahwa hasil dari pelayanan Kesehatan calon jemaah haji di Kantor Kementerian Agama Kabupaten Jeneponto yaitu: pertama, calon jemaah haji mengetahui prosedur kesehatan. Mereka telah memahami prosedur kesehatan sebelum berangkat, seperti pemeriksaan kesehatan, vaksinasi yang diperlukan serta calon jemaah haji dapat mempersiapkan obat-obatan dan paham tentang tata cara menjaga kesehatan. Kedua, calon jemaah haji memenuhi syarat standar kesehatannya. Dalam memenuhi syarat standar kesehatan calon jemaah haji dapat melindungi serta mencegah penyebaran penyakit di Tanah Suci. Ketiga, calon jemaah haji tetap menjaga kesehatannya sebelum berangkat dan selama melaksanakan ibadah haji

BAB V

PENUTUP

A. Kesimpulan

Berdasarkan penelitian yang dilakukan terkait Strategi Kantor Kementerian Agama dalam memberikan pelayanan kesehatan calon jemaah haji di Kabupaten Jeneponto, maka dapat diambil kesimpulan bahwa:

1. Bentuk pelayanan kesehatan calon jemaah haji di Kantor Kementerian Agama Kabupaten Jeneponto, yaitu: 1) Kerja sama dengan Dinas kesehatan untuk melakukan pemeriksaan bagi calon jemaah haji Kabupaten Jeneponto. 2) Melakukan manasik kesehatan bagi calon jemaah haji. 3) Melakukan pengawasan terhadap pelayanan kesehatan calon jemaah haji.
2. Hasil pelayanan kesehatan calon jemaah haji di Kantor Kementerian Agama Kabupaten Jeneponto yaitu: 1) calon jemaah haji mengetahui prosedur kesehatan. 2) Calon jemaah haji memenuhi syarat standar kesehatan. 3) Calon jemaah haji tetap menjaga kesehatannya sebelum berangkat dan selama melaksanakan ibadah haji.

B. Implikasi Penelitian

Berdasarkan hasil penelitian yang telah dilakukan dan peneliti dapat memberikan beberapa masukan yaitu:

1. Kementerian Agama Kabupaten Jeneponto agar dapat mempertahankan hubungan yang baik dengan beberapa instansi apalagi dengan Dinas Kesehatan Kabupaten Jeneponto. Dan di

harapkan agar pemerintah Kabupaten Jeneponto agar dapat meringankan biaya pemeriksaan kesehatan bagi calon jemaah haji.

2. Para petugas kesehatan agar dapat lebih baik dalam memeriksa kesehatan calon jemaah haji juga dapat menambah tim tenaga medis untuk menghindari antrian yang panjang dalam melaksanakan pelayanan atau pemeriksaan kesehatan bagi calon jemaah haji.



DAFTAR PUSTAKA

Al-Qur'an *Al-Karim*

Abdul Baqi Fuad Muhammad. *Hadist Shahih Bukhari Muslim Jilid 1* no. 1519. Elex Media Komputindo, 2021.

Abdul Manab. *Menggagas Penelitian Pendidikan (Pendekatan Studi Kasus)*. Jakarta, 2016.

Abdullah Bin Baaz Bin Abdul Aziz. *Haji, Umrah dan Ziarah Berdasarkan Tuntunan Alquran dan As-Sunnah*. Jakarta: CV firdaus, 1993.

Ahmad Kadir A. *Dasar-dasar Metodologi Penelitian Kualitatif*. Makassar: Indobis Media Centre, 2003.

Ahmad. *Manajemen Strategis*. Cet. 1: Makassar: CV. Nas Media Pustaka, 2020.

Ajikunto. *Prosedur Penelitian Pendekatan dan Praktek*. Bandung: Bina Aksara, 2017.

Akmal Jondri. *Ciloteh Bernas Sang Dokter*. Cet. 1; Jakarta: Guepedia, 2019.

Alatief Hanan dan Achmad Nidjam. *Manajemen Haji*. Jakarta: Mediacita, 2006.

Alatif Hasan dan Ahmad Nizam, *Manajemen Haji*. Jakarta: Zikru Hakim, 2000.

Al-Barry, Y. M. Dahlan dkk. *Kamus Induk Ilmiah Seri Intelektual*. Cet. 1; Surabaya: Target Press, 2003.

Aliyah Siti Nur. "Strategi Pelayanan Prima Kantor Departemen Agama Jakarta Barat Terhadap Calon Jemaah Haji", *Skripsi* Fakultas Ilmu Dakwah Dan Komunikasi Universitas Islam Negeri Syarif Hidayatullah Jakarta, 2008.

Amin Asri Muhammad. *Tips Sehat Haji dan Umrah*. Cet. 1: Jakarta: Pustaka Al-Kautsar: 2017.

Amnillah Martin, dkk. *Manajemen Strategi*. Cet. 1: Yogyakarta: Selat Media Patners, 2023.

Anshari Zaim. *Pelayanan Kesehatan Primer*. Cet. 1: Jakarta: 2023.

Assauri Sofjan. *Strategic Management*. Jakarta: Rajawali Pers, 2016.

Azwar. *Pengantar Administrasi Kesehatan*, Ed. 3. Jakarta : Binarupa Aksara, 1996.

Bakry Suryadi Umar. *Pedoman Penulisan Skripsi Hubungan Internasional*. Cet.1: Yogyakarta: Deepublish, 2016.

Chandrawila Wila. *Hukum Kedokteran*. Bandung: Mandar Maju, 2001.

Djaali. *Metode Penelitian Kuantitatif*. Cet. 1; Jakarta Timur: PT Bumi Aksara, 2020.

Fahriah. *Kemenag Bersama Dinas Kesehatan Ukur Kebugaran CJH Jeneponto* <https://sulsel.kemenag.go.id/daerah/kemenag-bersama-Dinas-kesehatan-ukur-kebugaran-cjh-Jeneponto-DV9yT>, 2018.

- Falwan Ary. "Evaluasi Program Pelayanan Kesehatan Jemaah Haji Di Kementerian Agama Kota Administrasi Jakarta Pusat Tahun 2014", *Skripsi* Fakultas Ilmu Dakwah dan Komunikasi Universitas Islam Negeri Syarif Hidayatullah Jakarta, 2016.
- FitriaLestari. "Pengaruh Jiwa Kewirausahaan dan Kreativitas terhadap Keberhasilan Usaha pada Sentra Industri Rjutan Binong Jati Bandung." Available at elib.unikom.ac.id 8 (2013).
- Gainau B Maryam. *Pengantar Metode Penelitian*. Yogyakarta: 2021.
- Gunawan Imam. *Metode penelitian kualitatif*. Jakarta: BumiAksara, 2013.
- Habash Al Akhmad. "Manajemen Pelayanan Kesehatan Jemaah Haji Pada Musim Haji 2016 Di Embarkasi Jakarta Pondok Gede", *Skripsi* Fakultas Ilmu Dakwah dan Komunikasi Universitas Islam Negeri Syarif Hidayatullah Jakarta, 2017.
- Haldy Muhammad, dkk. *Manajemen Ekonomi Bisnis*. Bandung: CV. Intelektual Manifes Media, 2023.
- Hermawan Asep. *Penelitian Bisnis Paradigma Kuantitatif*. Cet. 1; Jakarta: PT.Grasindo, 2005.
- Heryenzus, dkk. *Manajemen Strategis*. 2023.
- Ilyas Imran, dkk. *Manajemen Strategi*. Sumatera Barat: CV. Azka Pusaka, 2020.
- Iswahyudi Subhan, dkk. *Buku Ajar Metodologi Penelitian*. Cet. 1; Jambi: PT. Sonpedia Publishing Indonesia, 2023.
- Jasiah dkk. *Mahir Menguasai PTK (Penelitian Tindakan Kelas) Dalam 20 Hari*. Cet. 1: Indramayu: 2021.
- Jaya Mertha I made Laut. *Metode Penelitian Kuantitatif dan Kualitatif Teori, Penerapan, dan Riset Nyata*. Cet. 1; Yogyakarta: Anak Hebat Indonesia, 2020.
- Jumali Endang, dkk. *Ekosistem Haji*. Cet. 1; Depok: Rajawali Pers, 2022.
- Kaluku Khartini dkk. *Pengantar Teknik Penulisan Karya Ilmiah*. Cet. 1; Sumatera Barat: Get Press Indonesia, 2023.
- Kamus Hukum Indonesia. *UU No.17 Tahun 1999 Tentang Calon Jemaah Haji*, 1999.
- Kartanegara dan Mulyadhy. *Filosofi haji. Dinamika dan prespektif Haji Indonesia*. Jakarta: CV Duta Veraga, 2010.
- Khalid Al-Jabir dan Thalal Al-'Aqil, *Benar & Sehat Berhaji*. Cet. 2; Solo: Aqwam, 2009.
- Khalid Al-Jabir dan Thalal Al-'Aqil. *Benar dan Sehat Berhaji*. Cet. 2; Solo: Aqwam, 2009.
- LM Jasmine Iqlima Clarissa. "Strategi Pelayanan Dalam Meningkatkan Kesadaran Istitha'ah Kesehatan Jemaah Haji Pada Dinas Kesehatan Kota

- Tangerang Selatan” *Skripsi* Fakultas Ilmu Dakwah Dan Komunikasi Universitas Islam Negeri Syarif Hidayatullah Jakarta, 2021.
- MINISTRY OF HEALTH RELEASE, “BKOR-PIPPM Lumajang Bina Kesehatan dan Kebugaran Calon Jemaah Haji Tahun 2019”, <https://www.kemkes.go.id/eng/rilis-kesehatan/bkor-pippm-lumajang-bina-kesehatan-dan-kebugaran-calon-jemaah-haji-tahun-2019>, 28 Februari 2019.
- Moleong Lexy J. *Metodologi Penelitian Kualitatif*. Cet. 13; Bandung: Remaja Rosdakarya, 2001.
- Muljono Pudji dan Djaali. *Pengukuran dalam Bidang Pendidikan*, 2021.
- Muttaqin Zainal. *Pendidikan Agama Islam Fiqih*. Semarang: PT. Karya Toha Putra, 2009.
- Nasution S. *Metode Research: Penelitian Ilmiah*. Cet. 12; Jakarta: Bumi Aksara, 2011.
- Nurdiansyah Fajar. “Straregi Branding Bandung Giri Gahana Golg Sebelum dan Saat Pandemi Covid-19” *Jurnal Purnama Berazam* 2, no.2 (2021).
- Oktaviannoor Husda dan Anita Herawari. *Pengantar Demografi*. Cet. 1; Jawa tengah: PT Nasya Expanding Management, 2022.
- Payadnya Andre, Putu Ade. *Panduan Lengkap Penelitian Tindakan Kelas (PTK)*. Cet. 1; Yogyakarta: 2022.
- Pedoman Teknis Pemeriksaan Kesehatan Jemaah Haji. Pusat Kesehatan Haji Kementerian Kesehatan RI: 2010.
- Penalaran UNM “Metode Penelitian Kualitatif.” *Situs Resmi Penalaran*, <http://www.Penalaran-unm.org/index.php/artikel-nalar/penelitian/116-metode-penelitian-kualitatif.htm> (16 Mei 2013).
- Prhartini Fitria. “Pemeriksaan Kesehatan dan Pembinaan Jemaah Haji Kota Bandung” *Jurnal Persada Husada Indonesia* 8, No. 28, 2018.
- Pusat Kesehatan Haji Kemenkes RI *Laporan Penyelenggaraan Kesehatan Haji Tahun 2009*, Jakarta: 2010.
- Pusat Kesehatan Haji Kemenkes RI *Laporan Penyelenggaraan Kesehatan Haji Tahun 2009* Jakarta: 2010.
- Putra Yunan. *100 Hadits Pilihan (Materi Hafalan, Kultum dan Ceramah Agama)*. Cet. 1; Indramayu: CV. Adanu Abimata, 2023.
- Qomariah Alwi dan Ratih Oemiati, “Manajemen Pelayanan Kesehatan Pada jemaah Haji Di Indonesia Tahun 2010” *Jurnal Buletin Penelitian Sistem Kesehatan* 16, no. 1, 2013.
- Ramadhan Muhammad. *Metode Penelitian*. Cet. 1; Surabaya: Cipta Media Nusantara, 2021.
- Rianto Nur M. *Dasar-Dasar Pemasaran Bank Syari’ah*. Bandung: Alfabeta, 2010.
- Rijali Ahmad. “Analisis Data Kualitatif” *Jurnal Alhadharah* 17, no.33 (2018).

- Sampoerna University, "Teknik analisis Data: Pengertian, Macam, dan Cara Pemilihan" <https://www.sampoernauniversity.ac.id/id/teknik-analisis-data/>, (2022).
- Sari Eka Ratna. *Metodologi Penelitian*. Cet.1: Malang: AE Publishing, 2023.
- Setiawan Johan dan Albi Anggito. *Metodologi Penelitian Kualitatif* . Cet. 1; Sukabumi: CV Jejak, 2018.
- Shihab Quraish M. *Tafsir Al-Misbah Pesan, Kesan dan Keserasian al-Qur'an*. Cet. 1; Jakarta: Lentera Hati, 2002.
- Siregar. <http://repository.helvetia.ac.id/1416/2/BAB%20I-III.pdf>, 2018.
- Soewono, Hendrojono. *Batas Pertanggungjawaban Hukum Malpraktik Kedokteran dalam Transaksi Teurapetik*. Surabaya: Srikandi, 2007.
- Sudarsono, <https://Journal.uny.ac.id/index.php/civics/article/download/SuppFile/44954/10447>
- Sugiyono. *Metode Penelitian Pendidikan: Pendekatan Kualitatif, Kuantitatif dan R&D*.
- Sugiyono. *Statistika untuk Penelitian*. Bandung :Alfabeta, 2012.
- Sulistiyo Urip. *Metode Penelitian Kualitatif*. Jambi: Salim Media Indonesia, 2019.
- Sumber paper. Keputusan Menteri Kesehatan Republik Indonesia no. 422 SK VI tahun 2009, tentang *Pedoman Penyelenggaraan Kesehatan Haji Indonesia*. Jakarta: Menteri Kesehatan RI, 2009.
- Suminto Hari. *Pemasaran Blak-Blakan*. Batam: Inter Aksara, 2002.
- Sunardi. *Based Management Upaya Menggagas Organisasi Masa Depan*. Cet. 1; Yogyakarta: Zahir Publishing, 2022.
- Syari'ati Ali. *Haji*. Bandung: Penerbit Pustaka, 2000.
- Tiro Arif Muhammad. *Masalah dan Hipotesis Penelitian Siosial-KeAgamaan*. Cet. 1; Makassar: Andira Publisher, 2005.
- Usman Ali. *Hadis Qudsi*. Bandung: CV. Diponegoro, 1979.
- Wibowo Edy Agung. *Metodologi Penelitian: Penanganan Untuk Menulis Karya Ilmiah*. Cet. 1: Cirebon: 2021.

DAFTAR RIWAYAT HIDUP



Nama lengkap Shafiyah, lahir di Dusun Gantinga, Desa Bontomate'ne, Kecamatan Turatea, Kabupaten Jeneponto pada tanggal 13 Januari 2003. Anak dari pasangan suami istri Muh. Basir dan Hasnah. Penulis merupakan anak kedua dari lima bersaudara.

Peneliti memulai pendidikan formal pertama di SDN No. 20 Gantinga Kabupaten Jeneponto pada tahun 2008 dan lulus di tahun 2014. Kemudian pada tahun yang sama peneliti melanjutkan pendidikan di MTS Negeri 1 Jeneponto dan lulus pada tahun 2017. Selanjutnya, pada tahun 2017 peneliti melanjutkan pendidikan di Madrasah Aliyah Negeri 1 Jeneponto dan lulus pada tahun 2020.

Setelah menyelesaikan pendidikan di Madrasah Aliyah Negeri 1 Jeneponto, pada tahun 2020 peneliti berkesempatan melanjutkan pendidikan kejenjang perguruan tinggi di Universitas Islam Negeri (UIN) Alauddin Makassar, peneliti menempuh pendidikan di jurusan Manajemen Haji dan Umrah Fakultas Dakwah dan Komunikasi.

Peneliti sangat bersyukur diberi kesempatan menempuh Pendidikan di perguruan tinggi. Dengan ketekunan, motivasi untuk belajar serta senantiasa berusaha, peneliti telah berhasil menyelesaikan pengerjaan tugas akhir skripsi dengan judul "Strategi Kantor Kementerian Agama Dalam Memberikan Pelayanan Kesehatan Calon Jemaah Haji di Kabupaten Jeneponto". Semoga dengan penulisan tugas akhir ini mampu memberikan manfaat.