

**PERAN KANTOR URUSAN AGAMA (KUA) DALAM PELAYANAN BIMBINGAN
MANASIK HAJI DI KECAMATAN TOMPOBULU
KABUPATEN GOWA**



Diajukan untuk Memenuhi Salah Satu Syarat Memperoleh Gelar
Sarjana Ekonomi Jurusan Manajemen Haji dan Umrah
pada Fakultas Dakwah dan Komunikasi
UIN Alauddin Makassar

Oleh:

UNIVERSITAS ISLAM NEGERI
SURIANI
NIM 50800120006
ALAUDDIN
M A K A S S A R

**FAKULTAS DAKWAH DAN KOMUNIKASI
UIN ALAUDDIN MAKASSAR
2024**

PERNYATAAN KEASLIAN SKRIPSI

Mahasiswa yang bertanda tangan di bawah ini:

Nama : Suriani
Nim : 50800120006
Tempat, Tanggal Lahir : Tonroa, 17 November 2001
Jurusan : Manajemen Haji dan Umrah
Fakultas : Dakwah dan Komunikasi
Alamat : Jl. Abdul Rahman, Somba Opu Gowa
Judul Skripsi : Peran Kantor Urusan Agama (KUA) dalam
Pelayanan Bimbingan Manasik Haji di
Kecamatan Tompobulu Kabupaten Gowa

menyatakan dengan sesungguhnya dan penuh kesadaran bahwa skripsi ini benar adalah hasil karya sendiri. Jika di kemudian hari terbukti bahwa ini merupakan duplikat, tiruan, plagiat, atau dibuat oleh orang lain, sebagian atau seluruhnya, maka skripsi dan gelar yang diperoleh karenanya batal demi hukum.

UNIVERSITAS ISLAM NEGERI
ALAUDDIN
MAKASSAR

Gowa, 13 Juni 2024
Peneliti

SURIANI
NIM 50800120006

PENGESAHAN SKRIPSI

Skripsi berjudul “Peran Kantor Urusan Agama (KUA) dalam Pelayanan Bimbingan Manasik Haji di Kecamatan Tompobulu Kabupaten Gowa”, yang disusun oleh Saudari Suriani, NIM: 50800120006, mahasiswi Program Studi Manajemen Haji dan Umrah Fakultas Dakwah dan Komunikasi UIN Alauddin Makassar, telah diuji dan dipertahankan dalam sidang Ujian Skripsi (Munaqasyah) yang diselenggarakan pada hari Kamis, tanggal 13 Juni 2024 M, bertepatan dengan tanggal 6 Zulhijah 1445 H, dinyatakan telah dapat diterima sebagai salah satu syarat untuk memperoleh gelar Sarjana Ekonomi pada Jurusan Manajemen Haji dan Umrah dengan beberapa perbaikan.

Gowa, 13 Juni 2024

DEWAN PENGUJI: Nomor SK 1430 Tahun 2024

Ketua Sidang : Dr. Hj. St. Asiqah Usman Ali, Lc., M.Th.I. (.....)

Sekretaris Sidang : Dr. Ilham Hamid, S.Ag., M.Pd.I., M.Pd. (.....)

DEWAN PENGUJI :

1. Dra. Audah Mannan, M.Ag (.....)

2. Fatimah, S.Ag., M. Ag. (.....)

3. Dr. Hamiruddin, M.Ag., M.M. (.....)

4. Dr. H. Andi Abdul Hamzah, Lc., M.Ag. (.....)

Disahkan oleh:

Dekan FDK UIN Alauddin Makassar



Prof. Dr. H. Abd. Rasyid Masri, S.Ag., M.Pd., M.SI., M.M.
NIP. 19690827 199603 1 004

M A K A S S A R

KATA PENGANTAR

بِسْمِ اللَّهِ الرَّحْمَنِ الرَّحِيمِ
الْحَمْدُ لِلَّهِ رَبِّ الْعَالَمِينَ، وَالصَّلَاةُ وَالسَّلَامُ عَلَى أَشْرَفِ الْأَنْبِيَاءِ وَالْمُرْسَلِينَ، وَعَلَى آلِهِ وَأَصْحَابِهِ
وَمَنْ تَبِعَهُمْ بِإِحْسَانٍ إِلَى يَوْمِ الدِّينِ، أَمَّا بَعْدُ

Syukur alhamdulillah, peneliti panjatkan atas kehadiran Allah swt. Atas rahmat, taufiq, dan hidayah-Nya, sehingga peneliti dapat menyelesaikan skripsi ini dengan Judul “Peran Kantor Urusan Agama (KUA) dalam Pelayanan Bimbingan Manasik Haji di Kecamatan Tompobulu Kabupaten Gowa”. Salam dan shalawat selalu terpatri dalam sanubari, sebagai hantaran doa kepada reformis sejati Rasulullah Muhammad saw., beserta para keluarga, sahabat, dan para pengikutnya.

Skripsi ini disusun dalam rangka memenuhi salah satu syarat untuk memperoleh gelar sarjana Strata 1 (S1) pada jurusan Manajemen Haji dan Umrah, Fakultas Dakwah dan Komunikasi, Universitas Islam Negeri Alauddin Makassar. Dalam proses penyusunan skripsi ini, peneliti sangat menyadari bahwa banyak pihak yang telah berkontribusi karena itu, peneliti ingin mengucapkan terima kasih kepada orang-orang yang telah mendoakan, membantu dan mendukung peneliti sehingga karya ilmiah ini dapat terselesaikan. Untuk itu peneliti menyampaikan terima kasih kepada berbagai pihak yaitu kepada :

1. Prof. H. Hamdan, M.A., Ph.D. Rektor UIN Alauddin Makassar, Prof. Dr. H. Kamaluddin Abunawas, M.Ag. Wakil Rektor I, Dr. H. Andi Aderus, Lc., M.A. Wakil Rektor II, Prof. Dr. Muhammad Halifah Mustamin, M.Pd. Wakil Rektor III, Prof. Dr. Muhammad Amri, Lc., M. Ag. Wakil Rektor IV yang telah membina dan memimpin UIN Alauddin Makassar menjadi

tempat bagi peneliti untuk memperoleh ilmu baik dari segi akademik maupun ekstrakurikuler.

2. Prof. Dr. H. Abd. Rasyid Masri, M.Pd., M.SI., M.M. Dekan Fakultas Dakwah dan Komunikasi UIN Alauddin Makassar, Dr. St. Aisyah BM., M.Sos.I. Wakil Dekan I, Dr. Rahmawati Haruna, S.S., M.Si. Wakil Dekan II, dan Dr. Syamsuddin AB, S.Ag., M.Pd. Wakil Dekan III, yang telah memberikan kesempatan kepada peneliti untuk menimba ilmu di Fakultas Dakwah dan Komunikasi.
3. Dr. Hj. Sitti Asiqah Usman Ali, Lc., M.Th.I. dan Dr. Ilham Hamid, S.Ag., M.Pd.I., M.Pd. Ketua dan Sekretaris Jurusan Manajemen Haji dan Umrah UIN Alauddin Makassar yang telah banyak meluangkan waktunya untuk memberikan bimbingan dan motivasi selama peneliti menempuh kuliah berupa ilmu, nasihat, sampai peneliti dapat menyelesaikan kuliah.
4. Dr. Hamiruddin, M.Ag., M.M. sebagai pembimbing I, dan Dr. H. Andi Abdul Hamzah, Lc., M.Ag. sebagai pembimbing II, yang telah bersedia dan sabar meluangkan waktu memberi arahan, koreksi, pengetahuan baru dalam penyusunan skripsi ini serta membimbing peneliti sampai pada tahap penyelesaian.
5. Dra. Audah Mannan, M.Ag. sebagai Munaqisy I, dan Fatimah, S.Ag., M.Ag. Munaqisy II yang telah memberi arahan, koreksi, masukan dan pengetahuan baru dalam perbaikan skripsi ini.
6. Segenap dosen terkait pada program studi Manajemen Haji dan Umrah yang memberikan bimbingan berupa wawasan dan ilmu pengetahuan selama peneliti menempuh pendidikan UIN Alauddin Makassar.

7. Segenap keluarga besar Kantor Urusan Agama (KUA) Kecamatan Tompobulu yang telah membantu peneliti dalam memperoleh informasi.
8. Kepada kedua orang tua saya tercinta, Ayahanda saya Almarhum Juna dan Ibunda Almarhumah Satturi beserta Kakak saya, atas doa dan cinta kasih yang senantiasa tercurah kepada saya, dukungan moral dan materi yang tak terhingga hingga peneliti bisa sampai di titik ini.

Peneliti menyadari bahwa penyusunan skripsi ini masih jauh dari kata sempurna. Oleh karena itu, peneliti berharap akan saran dan kritik demi kesempurnaan skripsi ini. Sekali lagi peneliti mengucapkan terima kasih sebanyak-banyaknya untuk semua pihak yang telah membantu penyelesaian skripsi ini semoga mendapat imbalan yang berlipat ganda di sisi Allah swt. Amiin. Semoga skripsi ini dapat bermanfaat untuk banyak orang.

Gowa, 13 Juni 2024
Peneliti

UNIVERSITAS ISLAM NEGERI
ALAUDDIN
M A K A S S A R
SURIANI
NIM 50800120006

DAFTAR ISI

SAMPUL	i
PERNYATAAN KEASLIAN SKRIPSI	ii
PENGESAHAN SKRIPSI	
..... Error! Bookmark not defined.	
KATA PENGANTAR	iii
DAFTAR ISI	vii
PEDOMAN TRANSLITERASI ARAB-LATIN DAN SINGKATAN	ix
ABSTRAK	xvi
BAB I PENDAHULUAN	1
A. Latar Belakang.....	1
B. Fokus Penelitian dan Deskripsi Fokus	5
C. Rumusan Masalah	6
D. Kajian Pustaka.....	7
E. Tujuan dan Kegunaan Penelitian	11
BAB II TINJAUAN TEORETIS	13
A. Tinjauan Umum Tentang Kantor Urusan Agama	13
B. Tinjauan Umum Tentang Haji.....	16
BAB III METODOLOGI PENELITIAN	28
A. Etika Penelitian	28
B. Jenis dan Lokasi Penelitian.....	29
C. Pendekatan Penelitian.....	34
E. Metode Pengumpulan Data	35
F. Instrumen Penelitian	38
G. Teknik Pengolahan dan Analisis Data	39
H. Pengujian Keabsahan Data	41
BAB IV PERAN KANTOR URUSAN AGAMA (KUA) DALAM PELAYANAN BIMBINGAN MANASIK HAJI DI KECAMATAN TOMPOBULU KABUPATEN GOWA	43
A. Bentuk Pelayanan Bimbingan Manasik Haji di Kantor Urusan Agama (KUA) Kecamatan Tompobulu Kabupaten Gowa	43
B. Efektivitas Pelayanan Bimbingan Manasik Haji di Kantor Urusan Agama (KUA) Kecamatan Tompobulu Kabupaten Gowa.....	54
BAB V PENUTUP	61
A. Kesimpulan.....	61
B. Implikasi Penelitian.....	61

DAFTAR PUSTAKA.....	63
LAMPIRAN.....	66
DAFTAR RIWAYAT HIDUP.....	85



UNIVERSITAS ISLAM NEGERI
ALAUDDIN
M A K A S S A R

PEDOMAN TRANSLITERASI ARAB-LATIN DAN SINGKATAN

A. Transliterasi Arab-Latin

Daftar huruf Bahasa Arab dan transliterasinya ke dalam huruf latin, sesuai SKB Menag dan Mendikbud Nomor 158 Tahun 1987 dan Nomor 0543b/U/1987, dapat dilihat pada tabel berikut:

1. Konsonan

Huruf Arab	Nama	Huruf Latin	Nama
ا	Alif	Tidak dilambangkan	Tidak dilambangkan
ب	Ba	B	Be
ت	Ta	T	Te
ث	ṡa	ṡ	es (dengan titik di atas)
ج	Jim	J	Je
ح	ḥa	ḥ	ha (dengan titik di bawah)
خ	Kha	Kh	Ka dan ha
د	Dal	D	De
ذ	Ḍal	Ḍ	zet (dengan titik di atas)
ر	Ra	R	Er
ز	Zai	Z	Zet
س	Sin	S	Es
ش	Syin	Sy	es dan ye
ص	ṡad	ṡ	es (dengan titik di bawah)
ض	ḍad	ḍ	de (dengan titik di bawah)
ط	ṡa	ṡ	te (dengan titik di bawah)
ظ	Ẓa	Ẓ	zet (dengan titik di bawah)

ع	'ain	'	Apostrof terbalik
غ	Gain	G	Ge
ف	Fa	F	Ef
ق	Qaf	Q	Qi
ك	Kaf	K	Ka
ل	Lam	L	El
م	Mim	M	Em
ن	Nun	N	En
و	Wau	W	We
ه	Ha	H	Ha
ء	Hamzah	'	Apostrof
ي	Ya	Y	Ye

Hamzah (ء) yang terletak di awal kata mengikuti vokalnya tanpa diberi tanda apapun. Jika ia terletak di tengah atau di akhir, maka ditulis dengan tanda apostrof (').

2. Vokal

Vokal bahasa Arab, seperti vokal bahasa Indonesia, terdiri atas vokal tunggal atau monoftong dan vokal rangkap atau diftong.

Vokal tunggal bahasa Arab yang lambangnya berupa tanda atau harakat, transliterasinya sebagai berikut:

Tanda	Nama	Huruf Latin	Nama
أ	Fathah	A	A
إ	Kasrah	I	I
أ	Dammah	U	U

Vokal rangkap bahasa Arab yang lambangnya berupa gabungan antara harakat dan huruf, transliterasinya berupa gabungan huruf, yaitu:

Tanda	Nama	Huruf Latin	Nama
ئِيْ	Fathah dan ya'	Ai	a dan i
ئُوْ	Fathah dan wau	Au	a dan u

Contoh:

كَيْفَ : kaifa

هَوْلَ : haula

3. Madda

Madda atau vokal panjang yang lambangnya berupa harakat dan huruf, transliterasinya berupa huruf dan tanda, yaitu:

Huruf dan Huruf	Nama	Huruf dan Tanda	Nama
اَ..ىَ..وَ	Fathah dan alif atau ya'	Ā	a dan garis di atas
يِ	Kasrah dan ya'	Ī	i dan garis di atas
وِ	Dammah dan waw	Ū	u dan garis di atas

Contoh:

مَاتَ : māta

قِيلَ : qīla

يَمُوتُ : yamūtu

4. Ta'Marbutah

Transliterasi untuk ta' marbutah ada dua, yaitu ta' marbutah yang hidup atau mendapat harakat fathah, kasrah, dan dammah, transliterasinya adalah [t]. Sedangkan ta' marbutah yang mati atau mendapat harakat sukun, transliterasinya adalah [h].

Kalau pada kata yang berakhir dengan ta' marbutah diikuti oleh kata yang menggunakan kata sandang al- serta bacaan kedua kata itu terpisah, maka ta' marbutah itu ditransliterasikan dengan ha (h).

Contoh:

رَوْضَةُ الْأَطْفَالِ : raudah al-atfāl

الْمَدِينَةُ الْفَاضِلَةُ : al-madīnah al-fādilah

الْحِكْمَةُ : al-hikmah

5. Syaddah (Tasydid)

Syaddah atau tasydid yang dalam sistem tulisan Arab dilambangkan dengan sebuah tanda tasydid, dalam transliterasinya ini dilambangkan dengan perulangan huruf (Konsonan ganda) yang diberi tanda syaddah.

Contoh:

رَبَّنَا : rabbanā الْحَقُّ : al-haqq عُدُّوْهُ : 'aduwwun

نَجَّيْنَا : najjaina نَعْمَ : nu'ima

Jika huruf ع bertasydid di akhir sebuah kalimat kata dan didahului oleh huruf kasrah maka ia ditransliterasikan seperti huruf mudah menjadi i.

Contoh:

عَلِيٌّ : 'ali (bukan 'aliyy atau "aly)

عَرَبِيٌّ : 'arabi (bukan arabiyy atau 'araby)

6. Kata Sandang

Kata sandang dalam system tulisan Arab dilambangkan dengan hurufu(alif lam ma'arifah). Dalam pedoman transliterasi ini, kata sandang ditransliterasi seperti biasa, al-, baik ketika ia di ikuti oleh huruf syamsiah maupun huruf qamariyah. Kata sandang tidak mengikuti bunyi huruf langsung yang mengikutinya. Kata sandang ditulis terpisah dari kata yang mengikutinya dan dihubungkan dengan garis mendatar (-).

Contoh:

الشَّمْسُ : al-syamsu (bukan asy-syamsu)

الزَّلْزَلَةُ : al-zalzalalah (bukan az-zalzalalah)

الْفَلْسَفَةُ : al-falsafah

الْبِلَادُ : al-biladu

7. Hamzah

Aturan transliterasi huruf hamzah menjadi apostrop hanya berlaku bagi hamzah yang terletak di tengah dan akhir kata. Namun, bila hamzah terletak di awal kata, ia tidak dilambangkan karena dalam tulisan Arab ia berupa alif.

Contoh:

تَأْمُرُونَ : ta'murun

النَّوْعُ : al-nau'

شَيْءٌ : syai'un

أَمِرْتُ : umirtu

8. Penulisan Kata Arab yang Lazim Digunakan dalam Bahasa Indonesia

Kata, istilah atau kalimat Arab yang ditransliterasi adalah kata, istilah atau kalimat yang belum dibekukan dalam bahasa Indonesia. Kata, istilah atau kalimat yang sudah lazim dan menjadi bagian dari perbendaharaan bahasa Indonesia, atau sering ditulis dalam tulisan bahasa Indonesia, atau lazim digunakan dalam dunia akademik tertentu, tidak lagi ditulis menurut cara transliterasi tersebut di atas. Misalnya kata al-Qur'an (dari al-Qur'an), alhamdulillah, dan munaqasyah. Namun, bila kata-kata tersebut menjadi bagian dari suatu rangkaian teks Arab, maka harus ditransliterasi secara utuh.

9. Lafz al-Jalalah (الله)

Kata “Allah” yang didahului partikel seperti huruf jarr dan huruf lainnya atau berkedudukan sebagai mudaf ilaih (frase nominal), ditransliterasi tanpa huruf hamzah.

Contoh:

بِاللهِ دِينُ اللهِ dinullah billah

Adapun ta marbutah di akhir kata yang disandarkan kepada lafz al-Jalalah, ditransliterasi dengan huruf [t].

Contoh:

هُمْ فِي رَحْمَةِ اللهِ =hum fi rahmatillah

10. Huruf Kapital

Walau sistem tulisan Arab tidak mengenal huruf kapital (All caps), dalam transliterasinya huruf-huruf tersebut dikenai ketentuan tentang penggunaan huruf kapital berdasarkan Pedomaan Umum Ejaan Bahasa Indonesia (PUEBI) yang berlaku. Huruf kapital, misalnya digunakan untuk menuliskan huruf awal nama dari (orang, tempat, bulan) dan huruf pertama pada permulaan kalimat. Bila nama diri didahului oleh kata sandang (al-), maka yang ditulis dengan huruf kapital tetap huruf awal nama diri tersebut, bukan huruf awal kata sandangnya. Jika terletak pada awal kalimat, maka huruf A dari kata sandang tersebut menggunakan huruf kapital (AL-). Ketentuan yang sama juga berlaku untuk huruf awal dari judul referensi yang dahului oleh kata sandang al-, baik ketika ia ditulis dalam teks maupun dalam catatan rujukan. Contoh:

Wa ma Muhammadun illa rasul

Inna awwala baitin wudi'a linnasi lallazibi Bakkata mubarakan

Syahrul Ramadan al-lazi unzila fih al-Qur'an

Nasir al-Din al-Tusi

Abu Nasr al-Farabi

Al-Gazali

Al-Munqiz min al-Dalal

Jika nama resmi seseorang menggunakan kata ibnu (anak dari) dan Abu (bapak dari) sebagai nama kedua terakhirnya, maka kedua nama terakhir itu harus disebutkan sebagai nama terakhir dalam daftar pustaka atau daftar referensi. Contoh:

Abu al-Wahid Muhammad Ibnu Rusyd, ditulis menjadi: Ibnu Rusyd, Abu al-Walid Muhammad (bukan: Rusyd, Abu al-Walid Muhammad Ibnu Nasr Hamid Abu Zaid, ditulis menjadi: Abu Zaid, Nasr Hamid (bukan: Zaid, Nasr Hamid Abu)

B. Daftar Singkatan

Beberapa singkatan yang dibakukan adalah:

swt. = subhanahu wa ta'ala

saw. = sallallahu 'alaihi Wa sallam

a.s. = 'alaihi al-salam

H = Hijrah

M = Masehi

SM = Sebelum Masehi

1. = Lahir tahun (untuk orang yang masih hidup saja)

w. = Wafat tahun

QS.../.....:4 = QS al-Baqarah/2:4 atau QS Ali 'Imran/3:4

HR = Hadis Riwayat

ABSTRAK

Nama : Suriani

NIM : 50800120006

Judul : Peran Kantor Urusan Agama (KUA) dalam Pelayanan Bimbingan Manasik Haji di Kecamatan Tompobulu Kabupaten Gowa

Penelitian ini mengangkat masalah tentang bagaimana Peran Kantor Urusan Agama (KUA) dalam Pelayanan Bimbingan Manasik Haji di Kecamatan Tompobulu Kabupaten Gowa? Dengan dua sub masalah, yaitu: 1) Bagaimana bentuk pelayanan bimbingan manasik haji di Kantor Urusan Agama (KUA) Kecamatan Tompobulu Kabupaten Gowa? (2) Bagaimana efektivitas bimbingan manasik haji di Kantor Urusan Agama (KUA) Kecamatan Tompobulu Kabupaten Gowa? Adapun tujuan penelitian untuk mengetahui dan mendeskripsikan: 1) Bentuk pelayanan bimbingan manasik haji di Kantor Urusan Agama (KUA) Kecamatan Tompobulu Kabupaten Gowa, 2) Efektivitas bimbingan manasik haji di Kantor Urusan Agama (KUA) Kecamatan Tompobulu Kabupaten Gowa.

Jenis penelitian ini adalah penelitian kualitatif dengan pendekatan keilmuan manajemen haji serta pendekatan manajemen kualitas pelayanan. Lokasi penelitian di Kantor Urusan Agama (KUA) Kecamatan Tompobulu Kabupaten Gowa. Sumber data primer pada penelitian ini adalah Kepala Kantor Urusan Agama dan pegawai yang ditugaskan untuk melayani bimbingan manasik haji di Kantor Urusan Agama Kecamatan Tompobulu sebagai informan kunci, dan 4 orang jemaah haji tahun 2023 dan tahun 2024 sebagai informan tambahan. Sumber data sekunder berupa dokumen, laporan, arsip, buku, jurnal dan internet. Adapun metode pengumpulan data yaitu: metode observasi, wawancara dan dokumentasi. Analisis data penelitian dengan reduksi data, penyajian data, dan penarikan kesimpulan.

Hasil penelitian ini menunjukkan bahwa bentuk pelayanan bimbingan manasik haji di Kantor Urusan Agama (KUA) Kecamatan Tompobulu Kabupaten Gowa, yaitu: 1) Menempatkan pegawai untuk melayani hal-hal yang terkait dengan bimbingan manasik haji, 2) Membentuk panitia pelaksana bimbingan manasik haji, 3) menyediakan fasilitas bimbingan manasik haji, 4) Pelayanan saat pelaksanaan bimbingan manasik haji, dan 5) pendampingan manasik terhadap calon jemaah haji. Efektivitas pelayanan bimbingan manasik haji di Kantor Urusan Agama Kecamatan Tompobulu Kabupaten Gowa, yaitu: 1) Jemaah haji dapat memahami hal-hal terkait pelaksanaan haji, 2) Pemberian materi bimbingan manasik haji di Kantor Urusan Agama Tompobulu disesuaikan bahasa masyarakat lokal, dan 3) Jemaah dapat merasa puas dengan pelayanan yang diberikan oleh Kantor Urusan Agama Tompobulu.

Implikasi dalam penelitian ini bagi seluruh pegawai dan Kepala Kantor Urusan Agama Kecamatan Tompobulu Kabupaten Gowa untuk tetap memberikan pelayanan yang baik dalam pelaksanaan bimbingan manasik haji dan semua pelayanan yang menjadi tanggungjawab Kantor Urusan Agama.

M A K A S S A R

ملخص البحث

اسم الطالب :سُورِيَانِي

رقم القيد :50800120006

موضوع الرسالة : دور مكتب الشؤون الدينية خدمة في تقديم خدمة مناسك الحج بمنطقة
تُمبُ بُولُو من ولاية غُوا

تهدف هذه الرسالة المتواضعة إلى البحث عن دور مكتب الشؤون الدينية (KUA) عند خدمة مناسك الحج في منطقة تُمبُ بُولُو (Tompobulu) بولاية غُوا (Gowa). ففكرت المسألة الرئيسية إلى مسائل فرعية وهي: (أولاً) كيف تكون صورة الخدمة عند إرشاد مناسك الحج في مكتب الشؤون الدينية بمنطقة تُمبُ بُولُو من ولاية غُوا؟ (ثانياً) كيف تكون فعالية مناسك الحج في مكتب الشؤون الدينية بمنطقة تُمبُ بُولُو من ولاية غُوا؟ فتهدف هذه الرسالة إلى: (أولاً) وصف صورة الخدمة عند إرشاد مناسك الحج في مكتب الشؤون الدينية بمنطقة تُمبُ بُولُو من ولاية غُوا . (ثانياً) اكتشاف فعالية مناسك الحج في مكتب الشؤون الدينية بمنطقة تُمبُ بُولُو من ولاية غُوا .

والمنهج المستخدم في هذا البحث هو منهج بحث كفيّ باستخدام مدخل علم إدارة الحج وعلم الإدارة على جودة الخدمة. وكان مكان إجراء البحث في مكتب الشؤون الدينية بمنطقة تُمبُ بُولُو من ولاية غُوا. وأما مصادر البيانات الأولية لهذا البحث فتحصل من المقابلات مع رئيس مكتب الشؤون الدينية والموظفين المشؤولين على خدمة الجماعة لإرشاد مناسك الحج في مكتب الشؤون الدينية بمنطقة تُمبُ بُولُو كمخبر رئيسي وأربعة أشخاص من جماعة الحجاج سنة ألفين وثلاثة وعشرين وسنة ألفين وأربعة وعشرين كمخبر إضافي. وأما مصادر البيانات الثانوية فتحصل من الوثائق والتقارير والمحفوظات والكتب والمجلات والإنترنت. ثم قامت الباحثة بجمع البيانات عن طريق الملاحظة والمقابلات والتوثيق. ومع ذلك قد تمّت عملية تحليل البيانات من خلال تقليل البيانات وعرض البيانات واستخلاص النتائج.

أظهرت نتيجة البحث في هذه الدراسة إلى أن خدمة مناسك الحج الذي قام بها مكتب الشؤون الدينية في منطقة تُمبُ بُولُو بولاية غُوا تتمثل في: (الأول) تعيين الموظفين فيه لخدمة الأمور المتعلقة بعلية الإرشاد على مناسك الحج . (الثاني) تشكيل لجنة تنفيذية لإرشاد مناسك الحج. (الثالث) توفير جميع المرافق لمناسك الحج. (الرابع) قيام الخدمات أثناء إجراء الإرشاد في مناسك الحج. (الخامس) المساعدة في المناسك لجماعة الحجاج. علاوة على ذلك إن عملية الخدمة في مناسك الحج الذي قام به مكتب الشؤون الدينية بمنطقة تُمبُ بُولُو من ولاية غُوا تتجلى في: (الأول) سهولة جماعة الحجاج في فهم جميع الأمور المتعلقة بكيفية أداء فريضة الحج متطلباته. (الثاني) قد تمّ إلقاء الإرشاد في مناسك الحج بالمكتب بلغة المجتمع المحلية. (الثالث) تشعر جماعة الحجاج بالرضا عن الخدمات التي يقدمها مكتب الشؤون الدينية في منطقة تُمبُ بُولُو .

والآثار المترتبة من نتيجة هذا البحث هي: إن من المأمول على جميع الموظفين ورئيس مكتب الشؤون الدينية في منطقة تُمبُ بُولُو أن يواصلوا تقديم خدمة جيدة في مناسك الحج وكان جميع الخدمات على عاتق مكتب الشؤون الدينية فيها لأنها من مسؤولياتهم.

BAB I

PENDAHULUAN

A. Latar Belakang

Setiap tahun di Bulan Zulhijah, umat Islam mengunjungi tempat-tempat suci untuk menunaikan ibadah haji dan umrah. Agar dapat melaksanakan ibadah haji dengan aman, tertib, damai, serta terlindungi dari berbagai bencana, maka jamaah haji harus memperoleh berbagai ilmu dan disiplin dalam menunaikan ibadah haji. Haji adalah suatu perjalanan yang membawa seseorang kepada suatu "tujuan" (*al-hajat*). Tidaklah mudah untuk mencapai tujuan (haji). Seseorang harus menempuh perjalanan panjang yang penuh ujian dan cobaan. Oleh karena itu, tidak mengherankan jika ada yang gagal atau tidak mampu melanjutkan perjalanan sehingga hanya sedikit orang yang mampu mencapai tujuan haji tersebut.¹

Ibadah haji adalah dambaan setiap umat Islam. Untuk mencapai tujuan tersebut, masyarakat didorong untuk bekerja keras, berhemat, dan menabung. Tidak semua jamaah haji itu tergolong orang kaya. Tidak semua mereka itu orang yang hebat, yang pasti mereka adalah orang-orang yang bertekad memenuhi panggilan Allah swt.

Kecamatan Tompobulu dengan ibu kota Malakaji berjarak kurang lebih 147 Km dari Sungguminasa ibukota Kabupaten Gowa. Merupakan daerah dataran tinggi dengan ketinggian rata-rata 1000 meter diatas permukaan laut.² Kecamatan Tompobulu dibentuk berdasarkan Peraturan Daerah (Perda) Kabupaten Gowa Nomor 7 Tahun 2007 tentang Pembentukan

¹Tabrani Rusyan, *Disiplin Berhaji: Menuju Haji Mabruur* (Cet. 1; Bandung: Yrama Widya, 2017,h. 1.

²Website: *Thegowacenter.blogspot.com*. Senin, 04 Mei 2015.

Kecamatan di Kabupaten Gowa.³ Kecamatan ini dibagi dalam enam desa dan dua Kelurahan sebagai pembagian wilayah administratifnya.

Jumlah penduduk Kecamatan Tompobulu sebanyak 29.749 jiwa yang terdiri dari laki-laki 14.385 jiwa dan perempuan sebesar 15.364 jiwa dengan jumlah rumah tangga 7.534 penduduk. Penduduk Tompobulu umumnya berprofesi sebagai petani, petani padi tanaman kembali, dan petani kopi. Sebagian warga bergerak di bidang usaha non-pertanian, khususnya perdagangan.⁴

Kantor Urusan Agama (KUA) adalah nama Kementerian Agama yang bertugas melaksanakan sebagian fungsi Kementerian Agama Kabupaten atau Kota di bidang agama Islam, termasuk pelayanan konsultasi mengenai ibadah haji di Kantor Urusan Agama Kecamatan Tompobulu Kabupaten Gowa. Kantor Urusan Agama (KUA) bertugas melakukan pembinaan terhadap calon jamaah haji di tingkat kecamatan dan didukung oleh ormas Islam yang terkait dengan ibadah haji. KUA juga berfungsi sebagai pusat pertukaran informasi mengenai ibadah haji sesuai dengan peraturan perundang-undangan yang mengatur penyelenggaraan ibadah haji.

Pemerintah wajib memberikan bimbingan ibadah kepada jamaah haji. Kegiatan penyuluhan pemerintah mengenai ibadah haji dilakukan secara terpadu dan mencakup ibadah keagamaan, perjalanan, dan kesehatan sebagai bentuk pelayanan esensial atau standar. Sebagai konsekuensi dari mengikuti bimbingan non-pemerintah, maka biaya akan menjadi tanggungan dari jamaah sendiri. Penyelenggaraan ibadah haji oleh pemerintah dilaksanakan di KUA tingkat kabupaten/kota dan kecamatan sebelum kegiatan haji setelah

³Peraturan Daerah (Perda) Kabupaten Gowa Nomor 7 Tahun 2007 *Tentang Pembentukan Kecamatan di Kabupaten Gowa*.

⁴Website: *Thegowacenter.blogspot.com*. Senin, 04 Mei 2015.

ditetapkan kuota tahun berjalan atas biaya BPIH. Sedangkan ibadah haji yang dilakukan secara perorangan maupun kelompok oleh masyarakat, dilakukan dengan biaya jamaah haji. Selain itu, jamaah juga memerlukan bimbingan mengenai tata cara haji untuk membantu mereka menyelesaikan ibadah haji. Mengingat pembinaan ibadah haji merupakan tanggung jawab pemerintah, maka pemerintah akan melakukan pembinaan ibadah haji di tingkat kabupaten/kota dan di Kantor Urusan Agama Kabupaten pada saat kuota haji dan biaya BPIH ditetapkan untuk tahun berjalan. Penerapan petunjuk tersebut dimaksudkan untuk memberikan pengetahuan tentang proses-proses yang terlibat dalam menunaikan ibadah haji.⁵

Pelaksanaan bimbingan manasik menjadi hal penting untuk dilakukan sebagai implementasi Undang-Undang. Selain itu, bimbingan manasik haji juga dibutuhkan oleh jemaah guna membantu mereka dalam perjalanan ibadah haji. Mengingat bahwa bimbingan manasik haji merupakan kewajiban pemerintah, maka pemerintah mengadakan bimbingan manasik haji pada tingkat kabupaten/kota dan Kantor Urusan Agama Kecamatan pada saat telah ditetapkan kuota haji tahun berjalan beserta biaya BPIH.⁶ Pelaksanaan bimbingan bertujuan memberikan bekal pengetahuan tata cara pelaksanaan ibadah haji. Ruang lingkup bimbingan manasik paling sedikit meliputi manasik haji, perjalanan ibadah haji, dan kesehatan. Sedangkan materi penting lainnya seperti akhlakul karimah dan adat-istiadat atau budaya masyarakat Arab Saudi.

Dengan pesatnya perkembangan teknologi informasi dan kekuatan-kekuatan penting di masyarakat, khususnya calon jemaah haji memerlukan

⁵Ali Rokhmad, *Manajemen Haji: Membangun Tata Kelola Haji di Indonesia* (Cet. 1; Jakarta: Media Dakwah, 2016), h. 150.

⁶Ali Rokmad, *Manajemen Haji: Membangun Tata Kelola Haji di Indonesia*, h. 151.

informasi yang lengkap, jelas dan rinci tentang berbagai topik haji agar dapat memperoleh bimbingan, pelayanan dan perlindungan yang menjadi haknya. Guna meningkatkan kualitas pelaksanaan ibadah haji bagi jemaah haji reguler, KUA sendiri telah melakukan beberapa langkah, antara lain: Menyempurnakan pedoman pelaksanaan ibadah haji oleh KUA kecamatan, menyiapkan personel yang memenuhi standar pengawas dan pegawai negeri sipil, serta menyiapkan kurikulum ibadah. Selain itu, beberapa petunjuk ritual tersedia di Asrama Haji Arab Saudi, dan petunjuk sholat tersedia di BPIH.⁷

Memberikan pelayanan bimbingan manasik menjadi tugas di Kantor Urusan Agama sebagai perpanjangan dengan Kementerian Agama, di mana berdasarkan Keputusan Dirjen PHU pelaksanaan bimbingan manasik di Kantor Urusan Agama Kecamatan dilakukan sebanyak 8 (delapan kali). Pelaksanaan bimbingan manasik haji di Kantor Urusan Agama Kecamatan Tompobulu pada tahun 2024 mampu mengadakan bimbingan manasik haji mandiri. Jumlah jemaah Sehingga dalam pelaksanaan bimbingan manasik haji hanya berasal dari wilayah Kecamatan Tompobulu saja. Selain itu di Kantor Urusan Agama Kecamatan Tompobulu belum memiliki pegawai dengan jabatan fungsional untuk layanan haji. Hampir semua jemaah tidak memiliki pengetahuan dasar tentang haji, selain itu ada saja jemaah yang tidak mengikuti pelaksanaan bimbingan manasik. Melihat kondisi tersebut agar Kantor Urusan Agama dapat memberikan pelayanan yang maksimal, dengan melakukan bentuk-bentuk tertentu untuk menunjang keefektivan pelayanan bimbingan manasik haji di Kantor Urusan Agama Kecamatan Tompobulu Kabupaten Gowa.

⁷Ali Rokhmad, *Manajemen Haji: Membangun Tata Kelola Haji di Indonesia*, h. 151.

Berdasarkan latar belakang di atas, maka peneliti tertarik untuk melakukan penelitian dengan judul “Peran Kantor Urusan Agama (KUA) dalam Pelayanan Bimbingan Manasik Haji di Kecamatan Tompobulu Kabupaten Gowa”. Peneliti tertarik untuk melakukan penelitian dengan judul tersebut, mengingat Kantor Urusan Agama merupakan salah satu instansi yang mempunyai peranan penting dalam penyelenggaraan pelayanan bimbingan manasik ibadah haji sebagai perpanjangan tangan dari Kementerian Agama. Oleh karena itu, penting untuk mengetahui bentuk pelayanan yang diberikan dan efektivitas penyelenggaraan bimbingan manasik haji dari Kantor Urusan Agama Kecamatan Tompobulu Kabupaten Gowa.

B. Fokus Penelitian dan Deskripsi Fokus

1. Fokus Penelitian

Fokus penelitian merupakan pokok permasalahan penelitian. Gambaran observasi penelitian agar observasi dan analisis hasil penelitian lebih terfokus. Fokus penelitian mengacu pada apa yang ingin menjadi fokus peneliti dalam penelitian selanjutnya. Maka peneliti memfokuskan penelitian pada masalah:

- a. Bentuk pelayanan bimbingan manasik haji di Kantor Urusan Agama (KUA) Kecamatan Tompobulu Kabupaten Gowa.
- b. Efektivitas bimbingan manasik haji di Kantor Urusan Agama (KUA) Kecamatan Tompobulu Kabupaten Gowa.

2. Deskripsi Fokus

Deskripsi fokus adalah pola paragraf yang diperluas dengan menyorot bagian objek yang dideskripsikan. Oleh karena itu, peneliti akan menulis tentang harapan peneliti di masa depan. Berdasarkan fokus penelitian

tersebut, maka yang menjadi deskripsi fokus dalam penelitian ini adalah sebagai berikut:

- a. Bentuk pelayanan Kantor Urusan Agama yang dimaksud adalah tindakan yang dilakukan oleh Kantor Urusan Agama guna mencapai suatu tujuan. Dalam penelitian ini terkait bentuk pelayanan apa saja yang dilakukan Kantor Urusan Agama Kecamatan Tompobulu untuk memberikan kualitas pelayanan bimbingan manasik haji, yaitu: 1) Menempatkan pegawai untuk melayani hal-hal yang terkait dengan bimbingan manasik haji, 2) Membentuk panitia pelaksana bimbingan manasik haji, 3) menyediakan fasilitas bimbingan manasik haji, 4) Pelayanan saat pelaksanaan bimbingan manasik haji, dan 5) pendampingan manasik terhadap calon jemaah haji.
- b. Efektivitas bimbingan manasik haji di Kantor Urusan Agama Kecamatan Tompobulu adalah yang diterima dan dirasakan jemaah haji setelah memperoleh pelayanan dan mengikuti bimbingan manasik haji yang dilaksanakan oleh pegawai Kantor Urusan Agama Kecamatan Tompobulu, yaitu: 1) Jemaah haji dapat memahami hal-hal terkait pelaksanaan haji, 2) Pemberian materi bimbingan maansik haji di Kantor Urusan Agama disesuaikan bahasa masyarakat lokal, dan 3) Jemaah haji dapat merasa puas dengan pelayanan yang diberikan oleh Kantor Urusan Agama Kecamatan Tompobulu.

C. Rumusan Masalah

Rumusan masalah adalah pertanyaan penelitian (disusun dalam bentuk kalimat tanya).⁸ Pertanyaan tersebut menjadi arah dalam mencari data pada pelaksanaan penelitian. Berdasarkan uraian masalah yang telah

⁸Syamsuddin, *Paradigma Metode Penelitian Kualitatif dan Kuantitatif* (Cet. 2; Makassar: Penerbit Shofia, 2016), h. 52.

dideskripsikan di dalam latar belakang, maka dikemukakan pokok masalah yaitu bagaimana peran Kantor Urusan Agama (KUA) dalam pelayanan haji di Kecamatan Tompobulu Kabupaten Gowa? Adapun submasalah dari rencana penelitian ini, sebagai berikut:

1. Bagaimana bentuk pelayanan bimbingan manasik haji di Kantor Urusan Agama (KUA) Kecamatan Tompobulu Kabupaten Gowa?
2. Bagaimana efektivitas bimbingan manasik haji di Kantor Urusan Agama (KUA) Kecamatan Tompobulu Kabupaten Gowa?

D. Kajian Pustaka

Tinjauan literatur, atau penelitian sebelumnya, memberikan kesempatan bagi calon peneliti untuk mendemonstrasikan pembacaan ekstensif atas literatur yang berkaitan dengan topik yang sedang diselidiki.⁹ Hal ini untuk menunjukkan bahwa topik yang diteliti dan dibahas belum pernah dipelajari atau dibahas oleh peneliti sebelumnya.

Beberapa penelitian terdahulu yang dianggap relevan dengan penelitian ini adalah:

1. Ita Puspita dengan judul skripsi *Analisis Manajemen Pelayanan Haji dan Umrah Kementerian Agama Kabupaten Gowa*.

Penelitian ini menggunakan jenis penelitian kualitatif dengan pendekatan manajemen pelayanan haji dan umrah di Kementerian Agama Kabupaten Gowa khususnya bagi calon jemaah haji dan umrah tahun 2020. Hasil penelitian ini menunjukkan bahwa perencanaan pelayanan haji dan umrah meliputi 1) pelayanan administrasi yaitu pendaftaran haji reguler atau pembatalan haji reguler; pembatalan validasi, pola persuratan, proses pelaksanaan pelunasan biaya calon

⁹Neon Muhajirin, *Metode Penelitian Kualitatif* (Cet. 1; Jakarta: Rake Sarasin, 1998), h. 176.

jemaah haji, pengimputan pengendalian barang milik haji (BMH), proses pelayanan pembinaan manasik haji, pelayanan pemberangkatan dan kepulangan jemaah haji serta pelayanan permohonan rekomendasi pengurusan paspor. 2) pelayanan komunikasi dan informasi seksi penyelenggaraan haji dan umrah yakni pada tahap sosialisasi dan pengembangan SSKOHAT. 3) pelayanan fasilitas pembiayaan dan fasilitas seperti ruang tunggu. Implementasi penelitian ini bahwa dalam implementasi pelayanan ini terutama dalam hal pelayanan secara administrasi mengikuti aturan perundang-undangan, peraturan Kementerian Agama dan keputusan Dirjen Penyelenggara Haji dan Umrah. Di samping itu, pelayanan haji di Kementerian Agama Kabupaten Gowa menjadi instrumen dalam aktivitas penyelenggaraan haji dan umrah di Kementerian Agama Kabupaten Gowa.

Perbedaan pada penelitian ini dengan penelitian yang dilakukan oleh peneliti adalah penelitian saudara Ita Puspita lokasi penelitiannya yang berada di Kementerian Agama Kabupaten Gowa, sedangkan lokasi peneliti yang dilakukan peneliti berada di Kantor Urusan Agama (KUA) Kecamatan Tompobulu Kabupaten Gowa. Perbedaan selanjutnya yaitu tentang fokus penelitian dimana Kementerian Agama Kabupaten Gowa menyediakan banyak layanan daripada tempat yang peneliti teliti.¹⁰

2. Nurlaili Apriani dengan judul skripsi *Implementasi Bimbingan Manasik Haji Sebagai Bentuk Pelayanan Kepada Calon Jamaah Haji di Kantor Kementerian Agama Kota Makassar Tahun 2021*.

¹⁰Ita Puspita, "Analisis Manajemen Pelayanan Haji dan Umrah Kementerian Agama Kabupaten Gowa" *Skripsi* (Gowa: Universitas Islam Negeri Alauddin Makassar, 2021).

Penelitian ini menggunakan metode kualitatif dengan pendekatan manajemen. Hasil penelitian ini menjelaskan bahwa Implementasi bimbingan manasik haji sebagai bentuk pelayanan kepada calon jamaah haji di Kantor Kementerian Agama Kota Makassar Tahun 2021 dilaksanakan dengan menerapkan fungsi manajemen yang dimulai dari perencanaan hingga pengawasan, adapun penjelasannya yaitu: 1) Perencanaan implementasi bimbingan manasik haji di Kementerian Agama Kota Makassar dilakukan secara online dimana dibutuhkan persiapan-persiapan seperti koordinasi komunikasi dengan Kanwil Kementerian Agama Provinsi Sulsel, bekerja sama dengan KUA, KBIHU, PPIU, Dinas Kesehatan dan Imigrasi, penentuan jadwal manasik, durasi waktu manasik, pemateri, metode dan materi manasik haji. 2) Pengorganisasian terdiri dari pembina, penanggung jawab, ketua pelaksana serta anggota. 3) Pelaksanaan dilakukan sesuai dengan perencanaan dari awal. 4) Pengawasan dilakukan oleh Bidang PHU Kanwil Kementerian Agama Provinsi Sulsel.

Perbedaan pada penelitian ini dengan penelitian yang dilakukan oleh peneliti adalah penelitian saudara Nurlaili Apriani lokasi penelitiannya berada di Kantor Kementerian Agama Kota Makassar, sedangkan lokasi peneliti yang dilakukan oleh peneliti berada di Kantor Urusan Agama (KUA) Kecamatan Tompobulu Kabupaten Gowa. Perbedaan selanjutnya pada Kementerian Agama Kota Makassar dalam memberikan pelayanan manasik terencana dengan baik sesuai dengan pendekatan manajemen yang ingin dicapai, sedangkan pada tempat

yang peneliti akan teliti masih perlu penerapan manajemen yang baik.¹¹

3. Ginda Nurfianti dengan judul skripsi *Peran Tour Leader PT. An- Nur Maarif dalam Memberikan Pelayanan Pada Jemaah Haji dan Umrah di Makassar.*

Penelitian ini menggunakan jenis penelitian kualitatif, untuk lebih mengetahui peran tour leader PT. An-Nur Maarif dalam memberikan pelayanan pada jemaah haji dan umrah. Di Makassar. Dalam penelitian ini menunjukkan bahwa dilakukan oleh PT. An-Nur Maarif, bahwa setiap pelaksanaan perjalanan ibadah umrah selalu didampingi oleh tour leader yang telah berpengalaman di bidangnya, kemampuan mendalami hukum-hukum tentang ibadah dengan baik, dan disertai dengan kemampuan berbahasa asing seperti Bahasa Arab dan Bahasa Inggris. Efektifitas peran tour leader dengan memberikan pelatihan yang terbaik dengan menganalisis setiap detail Standar Operasional Prosedur (SOP). PT. An-Nur Maarif memiliki standar operasi pelayanan yang diberikan oleh calon jemaah, mencakup pelayanan Kesehatan, pengamanan, kecepatan informasi dan komunikasi dan kemampuan berbahasa yang didapat oleh jemaah.

Perbedaan pada penelitian ini dengan penelitian yang dilakukan oleh peneliti adalah penelitian saudara Ginda Nurfianti lokasi penelitiannya yang berada di PT. An- Nur Maarif Makassar, sedangkan lokasi

¹¹Nurlaili Apriani, "Implementasi Bimbingan Manasik Haji Sebagai Bentuk Pelayanan Kepada Calon Jemaah Haji di Kantor Kementerian Agama Kota Makassar Tahun 2021" *Skripsi* (Gowa: Universitas Islam Negeri Alauddin Makassar, 2021).

penelitian yang dilakukan oleh peneliti berada di Kantor Urusan Agama (KUA) Kecamatan Tompobulu Kabupaten Gowa.¹²

E. Tujuan dan Kegunaan Penelitian

1. Tujuan Penelitian

Tujuan penelitian adalah apa saja yang menjadi hasil yang ingin dicapai oleh peneliti.¹³ Tujuan penelitian mengarah pada bagaimana peneliti dan para pembaca mengetahui peran KUA dalam pelayanan bimbingan manasik haji di Kecamatan Tompobulu Kabupaten Gowa.

Sebagaimana judul yang peneliti paparkan, maka tujuan penelitian ini menjadi 2 (dua) bagian, sebagai berikut:

- a. Untuk mengetahui dan mendeskripsikan bentuk pelayanan bimbingan manasik haji di Kantor Urusan Agama (KUA) Kecamatan Tompobulu Kabupaten Gowa.
- b. Untuk mengetahui dan mendeskripsikan efektivitas bimbingan manasik haji di Kantor Urusan Agama (KUA) Kecamatan Tompobulu Kabupaten Gowa.

2. Kegunaan Penelitian

Kegunaan penelitian adalah memberikan informasi dan pengetahuan yang dibutuhkan untuk memecahkan masalah yang diteliti.¹⁴ Dengan begitu, adanya kegunaan penelitian ini baik bagi kepentingan pengembangan program maupun kepentingan ilmu pengetahuan.

¹²Ginda Nurfianti, "Peran Tour Leader PT. An-Nur Maarif dalam Memberikan Pelayanan Pada Jemaah Haji dan Umrah di Makassar" *Skripsi* (Gowa: Universitas Islam Negeri Alauddin Makassar, 2021).

¹³John W. Creswell, *Pendekatan Metode Kualitatif, Kuantitatif, dan Campuran*, Edisi Keempat (Cet. 1; Yogyakarta: Pustaka Pelajar, 2016, h. 42).

¹⁴Burhan Bungin, *Metodologi Penelitian Kuantitatif*, Edisi Pertama (Jakarta: PT. RajaGrafindo Persada, 2007), h. 88.

Kegunaan penelitian yang dapat diperoleh dalam penelitian ini, yaitu:

a. Kegunaan Teoritis

- 1) Bagi perguruan tinggi khususnya jurusan Manajemen Haji dan Umrah menjadi referensi atau tambahan informasi dalam pelayanan bimbingan manasik haji di Kantor Urusan Agama (KUA).
- 2) Mengetahui peran Kantor Urusan Agama (KUA) dalam pelayanan bimbingan manasik haji di Kecamatan Tompobulu Kabupaten Gowa.

b. Kegunaan Praktis

- 1) Sebagai referensi dan masukan bagi Kantor Urusan Agama dalam pelayanan bimbingan manasik haji di Kecamatan Tompobulu Kabupaten Gowa.
- 2) Sebagai bentuk tugas akhir peneliti guna memperoleh gelas S-1 Jurusan Manajemen Haji dan Umrah Fakultas Dakwah dan Komunikasi UIN Alauddin Makassar.

Dengan adanya 2 (dua) poin kegunaan penelitian di atas, maka peneliti berharap nantinya hasil penelitian ini dapat berguna bagi banyak orang, berguna bagi kepentingan pengembangan program maupun kepentingan ilmu pengetahuan. Sebagaimana kegunaan dari penelitian memberikan informasi dan pengetahuan yang dibutuhkan untuk memecahkan masalah dan membuat keputusan.

BAB II

TINJAUAN TEORETIS

A. Tinjauan Umum Tentang Kantor Urusan Agama

1. Pengertian Kantor Urusan Agama

Kantor Urusan Agama (KUA) adalah instansi pemerintah yang melaksanakan tugas dan fungsi Kementerian Agama di bidang agama, yang tujuan utamanya adalah melayani masyarakat setempat dalam kaitannya dengan bimbingan dan pelayanan keagamaan. Dalam proses pelayanan, KUA sebagai otoritas mendokumentasikan semua kegiatan yang dilakukan, termasuk proses komunikasi. Proses kepenghuluan/pernikahan, wakaf, kemesjidan, ormas Islam, majelis taklim, dan BP4 (Badan Penasehat Pembinaan Pelestarian dan Pernikahan).¹

Kantor Urusan Agama adalah lembaga yang bernaung dibawah Kementerian Agama RI dan melaksanakan tugas berdasarkan peraturan pemerintah, baik Undang-undang pernikahan maupun peraturan Menteri Agama. Lembaga ini juga merupakan salah satu lembaga pencatatan pernikahan yang bertugas mendaftarkan dan mengurus kelengkapan administrasi pernikahan.²

Sebagai pelayanan publik, KUA senantiasa berkomitmen untuk melakukan terobosan-terobosan dalam program-program yang mengutamakan pemajuan dan pengembangan kehidupan beragama, baik bagi individu maupun masyarakat. Mengingat pesatnya perkembangan ilmu pengetahuan sosial saat ini, hal tersebut mutlak diperlukan. Dampaknya

¹Givo Almuttaqin, Pengertian Kantor Urusan Agama, *Jurnal Ilmiah Rekayasa dan Manajemen Sistem Informasi* 2 2016, h. 12.

²Ramadhan, "Penerapan Fungsi Manajemen Pada Bimbingan Manasik Haji Kantor Urusan Agama (KUA) Kecamatan Ciputut Timur Tangerang Selatan, 2019", *repository.uinjkt.ac.id*.

adalah meningkatnya harapan bahkan tekanan untuk menerima pelayanan prima. Fenomena ini sangat logis, karena petugas pelayanan (perangkat KUA) harus mempunyai kemampuan dan keahlian dalam melaksanakan tugas pelayanannya.¹

Penyuluhan haji bagi kepala KUA adalah salah satu program Direktorat Pembinaan Haji Direktorat Jenderal Bimbingan Masyarakat Islam dan Penyelenggaraan Haji. Penyuluh sebagai ujung tombak dalam pelaksanaan tugas bimbingan umat Islam dalam mencapai kehidupan yang bermutu dan sejahtera lahir batin harus senantiasa diberdayakan dan dikembangkan karena kedudukannya di tengah-tengah masyarakat Islam sangat penting dan peranannya cukup besar baik karena ilmunya maupun karena keteladanannya dalam pengalaman keagamaan.

Perkembangan masyarakat yang semakin pesat sebagai akibat kemajuan ilmu dan teknologi, khususnya teknologi informasi dan komunikasi, menuntut adanya penyuluhan haji yang lebih berkualitas mudah dipahami serta cepat sesuai dengan kebutuhan. Sebab tanpa adalah penyuluhan haji yang sesuai dengan tuntutan zaman dan tanpa dikelola dengan baik, maka usaha penyuluhan haji tidak akan berdaya guna dan berhasil guna, lebih dari itu sasarannyapun harus lebih berkembang, menjangkau seluruh lapisan masyarakat. Di samping itu, beban tugasnya semakin berat, sebab penyuluhan haji bukan saja membimbing umat Islam saja dalam penyampaian informasinya akan tetapi juga memberi informasi kepada umat lainnya dan berupaya menggerakkannya agar meningkatkan

¹KUA Kecamatan Tompobulu, *Buku Profil KUA Kec. Tompobulu*, h. 3.

partisipasinya secara maksimal dalam menyukseskan program-program pembangunan.²

2. Kantor Urusan Agama dalam Bidang Haji

Kantor Urusan Agama (KUA) sebagai perpanjangan dari Kementerian Agama di lingkup Kecamatan memiliki fungsi diantaranya dalam hal melaksanakan Layanan Bimbingan Manasik Haji bagi jamaah haji reguler. Bimbingan manasik haji yang dilakukan tersebut bertujuan memberikan pemahaman serta pelatihan-pelatihan mengenai tata cara pelaksanaan ibadah haji (Manasik Haji) terhadap para calon jamaah haji reguler.³

Dalam peraturan Menteri Agama Republik Indonesia Nomor 44 Tahun 2016 tentang Organisasi dan Tata Kerja Kementerian Agama Bagian ke tiga pasal 3 menjelaskan bahwasanya Kementerian Agama menjalankan fungsi pengawasan atas seluruh pelaksanaan tugas yang berada di lingkup Kementerian Agama.⁴ Sehingga pemerintah dalam hal ini Kantor Kementerian Agama Kabupaten Gowa sebagai koordinator sekaligus penanggung jawab atas kegiatan bimbingan manasik haji di Kantor Urusan Agama (KUA) di Kecamatan Tompobulu.

Sebagaimana yang telah diketahui bersama bahwa tujuan penyelenggaraan ibadah haji sudah termaktub dalam Undang-undang No. 13 Tahun 2008 yang intinya adalah "Perjalanan ibadah haji bertujuan memberikan pembinaan, pelayanan dan perlindungan yang sebaik-baiknya

²Direktorat Jenderal Penyelenggaraan Haji dan Umrah, *Metode Penyuluhan Haji Bagi KUA*, 2009, h. 25.

³Peraturan Menteri Agama Republik Indonesia No. 34 Tahun 2016 *tentang Organisasi dan Tata Kerja KUA Kecamatan*.

⁴Peraturan Menteri Agama Republik Indonesia No.44 Tahun 2016 *tentang Organisasi dan Tata Kerja Kementerian Agama*.

bagi jemaah haji sehingga jemaah haji dapat menunaikan ibadahnya sesuai dengan ketentuan ajaran Agama Islam.

Untuk menindaklanjuti amanat Undang-undang tersebut berbagai kebijaksanaan telah dikeluarkan dan direalisasikan, salah satunya adalah pembinaan haji yang meliputi penyuluhan haji, bimbingan jemaah, bimbingan petugas, pembinaan KBIH dan jemaah pasca haji. Upaya ini dilakukan untuk membekali calon/jemaah haji agar dalam melaksanakan ibadah haji diperoleh keselamatan, kelancaran, ketertiban dan kesejahteraan calon haji.

Dalam kaitannya dengan penyuluhan haji pada masyarakat dan calon/jemaah haji di daerah-daerah, peran kepala KUA sangatlah penting, mengingat KUA adalah Duta Departemen Agama yang ada di kecamatan yang memiliki lingkup kerja kelurahan dan pedesaan. Oleh karena itu, melalui modul orientasi penyuluhan KUA. Ini diharapkan dapat memperoleh wawasan, pengetahuan dan keterampilan yang tinggi sehingga berperan dalam proses penyuluhan haji pada masyarakat khususnya calon/ jemaah haji.⁵

B. Tinjauan Umum Tentang Haji

1. Pengertian Haji

Sederhananya, al-Hajj artinya pergi atau berkunjung dengan sengaja. Sedangkan hajj berarti mengunjungi Ka'bah dengan syarat, rukun, dan kewajiban tertentu untuk beribadah kepada Allah dan menunaikannya dalam waktu tertentu. Haji merupakan rukun Islam yang kelima, sehingga menjadi kewajiban bagi seluruh umat Islam yang mampu melaksanakannya.

⁵Direktorat Jenderal Penyelenggaraan Haji dan Umrah, *Metode Penyuluhan Haji Bagi KUA*, h. 26.

Mereka yang mengabaikan hukum yang mengikat adalah kufur dan murtad dari Islam..⁶

Perjalanan ibadah haji merupakan perjalanan suci yang memerlukan kesiapan fisik, mental, dan pengetahuan tentang manasik haji, agar menjadi haji mabrur. Untuk itu, setiap calon jamaah haji sebelum berangkat menunaikan ibadah haji ke tanah suci Makkah hendaknya terlebih dahulu membekali diri dengan ilmu pengetahuan haji atau manasik haji. Termasuk didalamnya adalah mencakup pengertian, dasar hukum, rukun, syarat dan sunah-sunah ibadah haji.⁷

Ibadah haji merupakan cita-cita setiap Muslim. Untuk mencapai cita-cita itu seseorang terdorong bekerja keras, berhemat dan menabung. Tidak semua para jamaah haji itu terdorong orang kaya. Tidak semua mereka itu orang berpangkat tinggi. Yang pasti mereka itu orang beriman yang melekat pada dirinya tekad baja untuk memenuhi panggilan Allah. Mereka itu terdiri dari berbagai lapisan masyarakat.

Ibadah Haji adalah ibadah pamungkas dalam rangka menyempurnakan rukun Islam. Karena itu pelaksanaannya tidak bisa dilakukan secara asal-asalan, atau hanya dengan tujuan yang penting bisa berangkat. Karena ibadah pamungkas, semua calon jamaah haji harus melengkapi segala persyaratannya, terlebih lagi dalam masalah ilmu manasik haji. Apabila seseorang melaksanakan ibadah haji tanpa dibelikan ilmu pengetahuan tentang ibadah haji atau manasik haji, sia-sialah ibadahnya.

⁶Nogarsyah Moede Gayo, *Haji dan Umrah: Panduan Lengkap Beribadah Haji dan Umrah* (Cet. 3; Jakarta: Pustaka Ainun, 2010), h. 83.

⁷Aziz Al Ali, *Manasik Haji dan Rahasia Meraih Haji Mabrur* (Cet. 1; Surabaya: Terbit Terang, 2006), h. 83.

Rasulullah saw. sendiri menegaskan barangsiapa yang melakukan suatu amalan yang tidak sesuai dengan aturan syariat maka amalan itu tertolak.⁸

2. Pelayanan Haji Dalam Islam

Pelayanan merupakan suatu proses yang memberikan sebuah hubungan antar sesama manusia untuk saling berbagi antara yang menerima layanan dan memberikan layanan tersebut.⁹ Oleh karena itu, dalam Islam diwajibkan melakukan suatu perbuatan yang baik terhadap sesamanya. Al-Qur'an al-karim telah menjelaskan bahwa dalam memberikan sebagian harta maupun menolong seseorang haruslah dengan hati yang ikhlas dan memberikan jasa atau pelayanan haruslah yang berkualitas agar tidak ada permasalahan yang terjadi. Allah swt. berfirman dalam QS. Al-Ma'idah/5:2, sebagai berikut:

وَتَعَاوَنُوا عَلَى الْبِرِّ وَالتَّقْوَىٰ وَلَا تَعَاوَنُوا عَلَى الْإِثْمِ وَالْعُدْوَانِ وَاتَّقُوا اللَّهَ إِنَّ اللَّهَ شَدِيدُ الْعِقَابِ

Terjemahnya :

Dan tolong-menolonglah kamu dalam (mengerjakan) kebajikan dan takwa, dan jangan tolong-menolong dalam berbuat dosa dan pelanggaran. Dan bertakwalah kamu kepada Allah, Sesungguhnya Allah amat berat siksa-Nya.¹⁰

M. Quraish Shihab menjelaskan ayat ini, yaitu janganlah kebencian kalian kepada kaum yang menghalangi kalian ke Masjidil Haram, mendorong kalian untuk memusuhi mereka. Hendaknya kalian, wahai orang-orang mukmin saling tolong menolong dan jangan saling menolong dalam berbuat kemaksiatan dan melanggar ketentuan Allah swt. Kemudian ayat ini menunjukkan bahwa Al-Qur'an telah terlebih dahulu beberapa ratus tahun

⁸Aziz Al Ali, *Manasik Haji dan Rahasia Meraih Haji Mabruur*, h. 17.

⁹Moenir, *Manajemen Pelayanan Umum di Indonesia*, h. 65.

¹⁰Kementerian Agama RI, *Al-Qur'an dan Terjemahnya* (Bandung: CV Penerbit Diponegoro, 2015),h. 106.

menganjurkan konsep kerjasama dalam kebaikan, dibandingkan dengan semua Undang-undang positif yang ada.¹¹

Pada ayat di atas menjelaskan bahwa manusia harus tolong menolong dalam kebaikan dan janganlah melanggar ketentuan yang telah ditentukan karena Allah akan memberikan hukuman “sesungguhnya Allah amat berat siksaan-Nya”. Pelayanan adalah proses yang menciptakan hubungan kemanusiaan bersama antara penerima layanan dan penyedia layanan. Oleh karena itu, dalam Islam wajib berbuat baik terhadap sesamanya. Al-Quran Al-Karim menjelaskan bahwa dalam memberikan harta atau menolong seseorang harus mempunyai hati yang ikhlas dan pelayanannya harus bermutu agar tidak timbul masalah.. Sebagaimana firman Allah swt. dalam QS. Al-Qashash/28:77 sebagai berikut:

وَابْتَغِ فِيمَا آتَاكَ اللَّهُ الدَّارَ الْآخِرَةَ وَلَا تَنْسَ نَصِيبَكَ مِنَ الدُّنْيَا وَأَحْسِنْ كَمَا أَحْسَنَ اللَّهُ إِلَيْكَ
وَلَا تَبْغِ الْفُسَادَ فِي الْأَرْضِ إِنَّ اللَّهَ لَا يُحِبُّ الْمُفْسِدِينَ

Terjemahnya :

Dan carilah pada apa yang telah dianugerahkan Allah kepadamu negeri akhirat, dan janganlah kamu melupakan bahagiamu dari menikmati duniawi dan berbuat baiklah kepada orang lain sebagaimana Allah telah berbuat baik kepadamu, dan janganlah kamu berbuat kerusakan di muka bumi. Sesungguhnya Allah tidak menyukai orang-orang yang berbuat kerusakan.¹²

Pada ayat di atas telah dijelaskan dalam tafsir tematik terbitan Lajnah Panthasihan Mushaf Al-Qur'an bahwa setiap muslim senantiasa termotivasi untuk bekerja profesional meskipun gaji yang diperoleh tidak sesuai dengan beban pekerjaannya. Ketimpangan pendapatan dengan beban tuntutan banyak dirasakan oleh pekerja yang profesional. Sikap ihsan yang menjiwai

¹¹M. Quraish Shihab, *Tafsir Al-Misbah: Pesan, Kesan dan Keserasian: Al-Qur'an* jilid 10 (Jakarta: Lentera Hati, 2002), h. 186.

¹²Kementerian Agama RI, *Al-Qur'an dan Terjemahannya*, h. 394.

setiap aktivitas pelayanan harus dilandasi dengan ilmu manajemen pelayanan yang benar, tanpa pengetahuan ilmu manajemen yang benar maka sikap ihsan tidak tepat untuk jemaah yang akan melakukan haji dan umrah dikarenakan profesionalitas sebagai kepala terganggu dengan sikap ihsan yang kurang baik.¹³

Pada *Tafsir Al- Misbah* dijelaskan bahwa pelayanan adalah profesionalitas pekerjaan dan menurut Quraish Shihab pada ayat tersebut bahwa keseimbangan duniawi dan ukhrawi adalah pada komunikasi antara sesama manusia. Menurut Allah swt. menjadikan Nabi Muhammad saw. sebagai orang yang mudah berinteraksi, santun dalam bertutur kata dan memberi nasihat dan penuh dengan kelembutan. Komunikasi yang menjadi media untuk menyambung silaturahmi serta wadah bagi manusia untuk saling mengenal, saling memberikan, saling mengasihi satu sama lain merupakan sebuah konteks referensi bagi kajian komunikasi Islam.¹⁴

Dari ayat *Al-Qur'an al-Karim* di atas menunjukkan bahwa pelayanan yang baik adalah pelayanan yang diberikan dengan bukan hanya mengharapkan imbalan berupa gaji, akan tetapi perlunya niat hanya mengerjakan sesuatu dengan ikhlas untuk mendapatkan ridho Allah swt. perlunya menyeimbangkan antara urusan dunia dan akhirat. Selain itu, bagaimana seorang muslim untuk selalu menyambung silaturahmi yang baik dengan manusia lainnya. Itu semua bisa kita lakukan dengan memberikan manfaat bagi banyak orang.

Sikap menyayangi sesama manusia juga tentunya menjadi hal vital dalam ajaran agama Islam. Bagi umat Muslim, rasa saling menyayangi antar

¹³Lajnah Pentasihan, *Mushaf Al-Qur'an, Tafsir Al-Qur'an Tematik*, jilid 6 (Jakarta: Kamil Pustaka, 2014), h. 89.

¹⁴M. Quraish Shihab, *Tafsir Al-Misbah: Pesan, Kesan dan Keserasian: Al-Quran*, h. 408.

hewan untuk membantu penyerbukannya. Jadi, sesama makhluk hidup tidak saling menyayangi maka kesulitan untuk memenuhi kebutuhan.

Terdapat hadis tentang keutamaan jihad di jalan Allah swt. dari Kitab Sahih Al-Bukhari, sebagai berikut:

عَنْ أَبِي هُرَيْرَةَ أَنَّ رَسُولَ اللَّهِ صَلَّى اللَّهُ عَلَيْهِ وَسَلَّمَ. قَالَ: تَكْفَلَ اللَّهُ لِمَنْ جَاهَدَ فِي سَبِيلِهِ. لَا يُخْرِجُهُ إِلَّا الْجِهَادُ فِي سَبِيلِهِ وَتَصْدِيقُ كَلِمَاتِهِ بِأَنْ يُدْخِلَهُ الْجَنَّةَ أَوْ يَرْجِعَهُ إِلَى مَسْكِنِهِ الَّذِي خَرَجَ مِنْهُ مَعَ مَا نَالَ مِنْ أَجْرٍ أَوْ غَنِيمَةٍ رَوَاهُ الْبُخَارِيُّ

Artinya:

Dari Abu Hurairah, bahwa Rasulullah ﷺ bersabda: “Allah menjamin bagi siapa pun yang mau berjihad di jalan-Nya. Yang mana tidaklah ia berangkat selain benar-benar untuk berjihad di jalan-Nya dan membenarkan kalimat-Nya. Niscaya Allah akan memasukkannya ke dalam surga atau Allah akan mengembalikannya ke tempat tinggalnya yang ia tinggal beserta membawa yang ia peroleh berupa pahala dan ghanimah. (HR. Bukhari).¹⁷

Berdasarkan hadis di atas menerangkan bahwa jihad yang sebenarnya adalah jihad yang semata-mata niatnya karena Allah ta’ala, dan tujuan utamanya adalah untuk menegakkan agama Islam. Terutama dalam bentuk pelayanan yang seseorang berikan yang tujuan utamanya untuk bagaimana seseorang meniatkan segala pelayanan yang diberikan semata untuk karena Allah ta’ala.

3. Bentuk Pelayanan Bimbingan Manasik Haji

Secara etimologis dari kata bimbingan merupakan terjemahan dari kata guidance yang berasal dari kata kerja to guide yang mempunyai arti menunjukkan, membimbing, menuntun maupun membantu.¹⁸ Kata dari bimbingan bila dilihat secara bahasa artinya “menunjukkan, memberi jalan

¹⁷Muhammad Zuhri, *Kelengkapan Hadis Qudsi*, jilid I (Semarang: PT. Karya Toha Putra Semarang, 2008), h. 320.

¹⁸George Lawton dan Ika Liv, *Kamus Besar Bahasa Inggris* (Cet. 1; Yogyakarta: Pustaka Baru, 2017), h. 230.

ataupun menuntun orang lain kearah yang lebih bermanfaat serta bagi dirinya sendiri, baik sekarang ataupun akan datang”.

Pemerintah berkewajiban melakukan bimbingan manasik kepada jemaah haji. Kegiatan bimbingan manasik haji oleh pemerintah dilakukan secara terpadu, baik manasik ibadah, perjalanan, maupun kesehatan sebagai bentuk layanan dasar atau terstandar, karena tidak semua jemaah haji mengikuti bimbingan yang dilakukan oleh masyarakat melalui kelompok bimbingan. Pelaksanaan bimbingan manasik haji oleh pemerintah dilakukan di tingkat kabupaten/kota dan KUA Kecamatan menjelang operasional haji setelah ditetapkan kuota tahun berjalan dengan biaya BPIH. Sedangkan manasik haji oleh masyarakat baik secara perseorangan maupun kelompok, dilaksanakan atas biaya jemaah haji.¹⁹

Sebagai upaya peningkatan kualitas pelaksanaan bimbingan manasik haji bagi jemaah haji reguler, dilakukan langkah-langkah, sebagai berikut:

- a. Menyempurnakan pedoman pelaksanaan manasik haji oleh KUA Kecamatan.
- b. Menyiapkan SDM pembimbing melalui kegiatan: sertifikasi pembimbing manasik haji profesional, pelatihan tenaga pembimbing di tingkat provinsi, dan pelatihan pembimbing manasik di tingkat KUA Kecamatan dan Kantor Kementerian Agama Kabupaten/kota.
- c. Standar petugas pembimbingan manasik, meliputi: pendidikan minimal S1 atau sederajat, sudah pernah berhaji, lulus sertifikat pembimbingan manasik haji yang dilakukan pemerintah/diketahui pemerintah.
- d. Menyiapkan pedoman kurikulum dan metode bimbingan manasik oleh pemerintah dan masyarakat (kelompok bimbingan), yaitu:

¹⁹Ali Rokmad, *Manajemen Haji: Membangun Tata Kelola Haji di Indonesia*, h. 150.

- 1) Kegiatan bimbingan manasik langsung (tatap muka) dilaksanakan minimal 10 kali pertemuan. Alokasi waktu satu kali pertemuan 4 JP (1 JP=60 menit).
- 2) Materi bimbingan meliputi: kebijakan pemerintah dalam penyelenggaraan haji, manasik dan hikmah haji, fiqih haji, ziarah/arbain, hak dan kewajiban jemaah, kesehatan, perjalanan dan keselamatan penerbangan, akhlak dan sosial budaya, serta cara berpakaian bagi wanita di Arab Saudi.
- 3) Sarana-prasarana bimbingan meliputi: miniatur Masjidil Haram dan Masjid Nabawi, miniatur Ka'bah, manequin (untuk pakaian ihram), buku paket bimbingan manasik haji, dan DVD manasik perjalanan dan hikmah haji.
- 4) Kelompok bimbingan dapat membuat panduan praktis manasik haji yang merujuk pada buku manasik dan perjalanan yang dikeluarkan oleh Kementerian Agama.
- 5) Standar kompetensi jemaah haji yang diharapkan setelah mengikuti bimbingan manasik, jemaah dapat:
 - a) Menjelaskan kebijakan pemerintah tentang perhajian.
 - b) Menyebutkan syarat, rukun, wajib, sunnah dan larangan ibadah haji.
 - c) Menjelaskan proses perjalanan ibadah haji.
 - d) mempraktikkan manasik haji sesuai tuntutan syarat Islam.
 - e) mempraktikkan niat ihram dan mengucapkan talbiyah.
 - f) Mengetahui makna wukuf di Arafah, mabit di Muzdalifah dan Mina.
 - g) mempraktikkan pelaksanaan thawaf, sa'i, dan tahallul.
 - h) Mengetahui waktu melontar dan praktik melontar jumrah serta hikmahnya.

- i) Mengetahui dan melaksanakan ziarah di Makkah dan Madinah sesuai ketentuan.²⁰

Indonesia sebagai penduduk Islam terbanyak, dengan memiliki kuota haji yang banyak pula. Dalam upaya yang dilakukan pemerintah ini, bagaimana pola bimbingan manasik haji di Indonesia meningkat dan sesuai dengan apa yang diharapkan oleh jemaah haji.

- 6) Jemaah haji yang mengikuti manasik haji oleh Kelompok Bimbingan wajib mengikuti bimbingan yang dilaksanakan oleh KUA kecamatan dan Kabupaten/kota.

- 7) Tingkat kecamatan dan kabupaten/kota

- a. Bentuk bimbingan

Kegiatan bimbingan manasik secara massal dilaksanakan di kecamatan sebanyak 8 kali pertemuan. Sedangkan secara kelompok dilaksanakan di tingkat kabupaten/kota 2 kali pertemuan.

- b. Kurikulum Bimbingan Manasik

Pelaksanaan bimbingan manasik di tingkat kabupaten menjadi tanggung jawab Kasi PHU pada Kantor Kementerian Agama kabupaten/kota dengan sesuai kurikulum yang ditetapkan Direktur Jenderal Penyelenggaraan Haji dan Umrah (PHU) dengan Surat Nomor.²¹

- 8) Bimbingan Manasik di Asrama Haji

Jemaah haji ketika berada di asrama haji, memperoleh bimbingan manasik terakhir atau pemantapan sekaligus bersifat konsolidasi jemaah calon haji di kloter. Pemantapan oleh PPIH Embarkasi merupakan penyegaran kembali pengetahuan dan pemahaman jemaah tentang materi bimbingan, peragaan manasik, dan manasik perjalanan. Materi yang

²⁰Ali Rokhmad, *Manajemen Haji: Membangun Tata Kelola Haji Indonesia*, h. 151- 152.

²¹Ali Rokhmad, *Manajemen Haji: Membangun Tata Kelola Haji Indonesia*, h. 153.

disampaikan pada bimbingan manasik di asrama haji embarkasi antara lain: rukun dan wajib haji, praktik manasik dan menjaga kebugaran jemaah haji. Juga manasik perjalanan/penjelasana penerbangan.²²

Bimbingan manasik di Asrama Haji sangat penting, untuk bagaimana calon jemaah haji lebih mempelajari manasik haji yang secara mendalam. Sebelumnya memang telah di adakan di KUA Kecamatan, akan tetapi tidak semua calon jemaah haji hadir atau memperhatikan dengan baik materi yang di bawakan ketika melaksanakan bimbingan manasik.

9) Bimbingan Manasik di Arab Saudi

Pelaksanaan bimbingan di Arab Saudi dilaksanakan oleh kesultanan manasik. Di daerah kerja Makkah, para konsultan menyediakan waktu konsultasi di ruang kerja tertentu di Daker, dan kunjungan (visitasi) ke masing-masing Maktab untuk memberikan ceramah terkait dengan manasik haji, persiapan ibadah saat wukuf, di Muzdalifah-Mina, dan pelaksanaan thawaf ifadhah. Kegiatan visitasi pasca wukuf, adalah pemantapan dan cara menjaga kemambruran haji.

10) Bimbingan Ibadah di BPHI

Kegiatan bimbingan ke balai pengobatan haji Indonesia (BPIH) dilakukan dalam rangka mengingatkan pelaksanaan ibadah, memotivasi, dan mendoakan kesembuhan pasien jemaah haji, sehingga dapat melanjutkan rangkaian ibadah hajinya. Kunjungan dilakukan oleh konsultan ibadah dan pembimbingan ibadah jemaah udzur (PIJU).²³

Dengan menjadikan pertemuan bimbingan manasik haji di KUA, diharapkan bisa menciptakan jemaah haji reguler yang lebih mandiri. Mandiri dalam arti bahwa jemaah mampu melaksanakan ibadah dan

²²Ali Rokhmad, *Manajemen Haji: Membangun Tata Kelola Haji Indonesia*, h. 156.

²³Ali Rokhmad, *Manajemen Haji: Membangun Tata Kelola Haji di Indonesia*, h. 157.

perjalanan ibadah haji tanpa tergantung pihak lain. Bekal manasik di KUA yang cukup, maka pada saatnya nanti di tanah suci jemaah bisa lebih mandiri, tidak semua jemaah didampingi satu persatu oleh petugas agar jemaah bisa khusyu dalam beribadah.

Berkaitan dengan pelayanan bimbingan manasik haji bagi masyarakat dan calon jemaah haji bagian dari komponen pelayanan utama yang harus disampaikan sedini mungkin oleh Departemen Agama dalam hal ini melalui pola dan mekanisme penyuluhan haji dengan pengembangannya sebagai wahana pembinaan haji. Dengan demikian, masyarakat dapat memahami seluk beluk perhajian dengan baik.

BAB III

METODOLOGI PENELITIAN

A. Etika Penelitian

Etika penelitian adalah aturan yang dipegang oleh peneliti dalam melakukan riset dan oleh karenanya para peneliti harus mengetahui serta paham tentang etika sebelum melakukan penelitian.¹ Salah satu etika penelitian diantaranya, sebagai berikut:

1. Mendapatkan izin dan persetujuan

Sebelum memulai proses penelitian, peneliti harus memastikan bahwa mereka telah mendapatkan izin dan persetujuan yang diperlukan dari pihak yang relevan, seperti pemilik bisnis atau responden yang akan diwawancarai.

2. Data responden dirahasiakan

Peneliti harus menjaga kerahasiaan identitas dan informasi pribadi responden. Informasi yang diperoleh dalam penelitian tidak boleh digunakan untuk kepentingan pribadi atau diungkapkan kepada pihak lain tanpa izin dari responden.

3. Hindari manipulasi data

Peneliti harus menghindari manipulasi data atau hasil penelitian untuk mencapai hasil yang diinginkan.

4. Transparansi

Peneliti harus bersikap terbuka tentang metodologi penelitian, sumber data, dan teknik yang digunakan.

¹Herdiawanto dan Jumanta, *Dasar-Dasar Penelitian Sosial* (Cet. 2; Jakarta: Prenada Media, 2021), h. 155.

5. Penggunaan data dengan etika

Data yang diperoleh dalam penelitian pasar harus digunakan dengan etika dan untuk tujuan yang sah. Penggunaan data yang tidak etis, seperti penjualan atau pemasaran yang menipu, harus dihindari.²

Dengan mengikuti pedoman etika penelitian, dapat memastikan bahwa data yang diperoleh sah, akurat, dan bermanfaat bagi penelitian. Etika penelitian memberikan ilmu tentang apa yang baik dan apa yang buruk dan tentang hak dan kewajiban moral (akhlak). Memandu penelitian agar prosesnya bisa berjalan sesuai dengan aturan yang berlaku.

B. Jenis dan Lokasi Penelitian

1. Jenis Penelitian

Penelitian kualitatif deskriptif adalah penelitian yang mengumpulkan data dalam bentuk kata-kata atau gambar, bukan angka-angka.³ Penelitian kualitatif adalah suatu metode penelitian yang menyediakan data deskriptif berupa kata-kata tertulis dan lisan serta tindakan orang yang diteliti.⁴

Penelitian kualitatif adalah penelitian yang bercirikan penyajian data dalam keadaan alaminya atau apa adanya (lingkungan alam), tanpa mengolahnya menjadi simbol atau angka.⁵ Pengumpulan data bertujuan untuk memahami fenomena-fenomena seperti perilaku, kognisi, motivasi,

²Herdiawanto dan Jumanta, *Dasar-Dasar Penelitian Sosial*, h. 156.

³Sudarwan Danim, *Menjadi Peneliti Kualitatif Rancangan Metodologi, Presentase, dan Publikasi Hasil Penelitian Untuk Mahasiswa dan Penelitian Pemula Bidang Ilmu Sosial, Pendidikan dan Humaniora* (Cet. I; Bandung: Remaja Rosdakarya, 2002), h. 51.

⁴Lexy Moleong, *Metodologi Penelitian Kualitatif*, Edisi Baru (Bandung: Remaja Rosdakarya, 2000), h. 3.

⁵Hadari Nawawi dan Mimi Martini, *Penelitian Terapan* (Cet. 2; Yogyakarta: Gadjah Mada University Press, 1996), h. 174.

tindakan, dan lain-lain yang dialami subjek penelitian, berupa kata-kata dan bahasa, dalam konteks alam tertentu, dengan menggunakan metode ilmiah.⁶

Dengan menggunakan jenis penelitian kualitatif, maka calon peneliti lebih terarah kedepannya. Dan peneliti dapat menentukan langkah-langkah penulisan yang sesuai dengan jenis penelitian yang digunakan.

2. Lokasi penelitian

Kantor Agama Kabupaten (KUA) Tompobulu, seperti halnya kantor agama kabupaten lainnya, berkedudukan di ibu kota kabupaten dan merupakan instansi yang mengelola program pemerintah di bidang keagamaan. Ada yang beranggapan bahwa selama ini KUA hanya mengurus urusan perkawinan dan tugas-tugas saja, padahal sesuai amanahnya, KUA menjalankan tugas Kementerian Agama di tingkat kecamatan yang mencakup seluruh aspek pelayanan kepada masyarakat dalam bidang keagamaan.⁷

Adapun lokasi penelitian ini dilakukan di Jl. Mesjid Raya, No. 03, Malakaji, Telp. 081342512845, Email: kuatompobulugowasulsel@gmail.com. Website: <http://tompobulugowa.kuakec.id>. Facebook: [kua.tompobulu](https://www.facebook.com/kua.tompobulu). Twiter: [@kuatompobulu](https://twitter.com/kuatompobulu). Kantor Urusan Agama Kecamatan Tompobulu, Kabupaten Gowa, Sulawesi Selatan 92175.

KUA Kecamatan Tompobulu berdiri diatas lahan tanah seluas 1134 M2 dengan luas bangunan 221 M2 dan luas halaman 913 M2. Sedangkan status tanahnya adalah milik Kementerian Agama berdasarkan sertifikat hak milik Kementerian Agama. Penduduk Kecamatan Tompobulu merupakan komunitas yang menjunjung tinggi nilai-nilai budaya dan agama, warga

⁶Lexy Moelong, *Metode Penelitian Kualitatif*, h. 6.

⁷KUA Kecamatan Tompobulu, *Buku Profil KUA Kecamatan Tompobulu* (Tompobulu: KUA Kec. Tompobulu, 2022), h. 3.

kecamatan Tompobulu seluruhnya memeluk agama Islam, sehingga praktek kehidupan masyarakat menggunakan hukum Islam. Praktek ini telah terjadi sejak Islam masuk di wilayah Tompobulu. KUA Kecamatan Tompobulu memiliki wilayah kerja sebanyak 06 Desa dan 02 Kelurahan yaitu: Kelurahan Malakaji, Kelurahan Cikoro, Desa Tanete, Desa Datara, Desa Bontobuddung, Desa Rappolemba, Desa Rappoala dan Desa Garing.⁸

a. Visi dan Misi Kantor Urusan Agama Kecamatan Tompobulu

Dalam menjalankan kiprahnya KUA Kecamatan Tompobulu telah menetapkan Visi, misi, motto dan janji layanan menjadi acuan dalam mencapai tujuan yang di inginkan yaitu terwujudnya pelayanan prima dan kualitas kehidupan umat beragama yang kondusif.

1) Visi

“Terwujudnya pelayanan prima dan kehidupan umat beragama yang kondusif”

2) Misi

- a) Meningkatkan tertib administrasi.
- b) Meningkatkan SDM pegawai.
- c) Meningkatkan kualitas pelayanan teknis dan administrasi nikah dan rujuk berbasis IT.
- d) Meningkatkan kualitas pelayanan BP4 dan keluarga sakinah.
- e) Meningkatkan pelayanan zakat, wakaf, dan ibadah sosial.
- f) Meningkatkan kualitas pelayanan haji dan umrah.
- g) Meningkatkan pelayanan kemasjidan dan pembinaan syariah.
- h) Meningkatkan kerjasama lintas sektoral.

⁸KUA Kecamatan Tompobulu, *Buku Profil KUA Kecamatan Tompobulu*, h. 9.

i) Meningkatkan kualitas pemahaman dan pengalaman agama yang baik dan benar.⁹

b. Tugas Pokok dan Fungsi Kantor Urusan Agama

a) Tugas Pokok

Berdasarkan PMA no. 34 tahun 2016 di sebutkan bahwa Kantor Urusan Agama yang selanjutnya disingkat KUA adalah Unit Pelaksanaan Teknis Kementerian Agama, berada di bawah dan bertanggungjawab langsung kepada Direktur Jenderal Bimbingan Masyarakat Islam yang secara Operasional dibina oleh Kepala Kantor Kementerian Agama Kabupaten/Kota.

Kantor Urusan Agama Tompobulu mempunyai tugas melaksanakan sebagian tugas Kementerian Agama tingkat Kecamatan mengenai layanan keagamaan, seperti pernikahan, moderasi beragama, dan layanan keagamaan lainnya pada masyarakat berdasarkan program Kementerian Agama. layanan dan bimbingan masyarakat Islam di Kecamatan Tompobulu.

b) Fungsi

Dalam melaksanakan tugas dan fungsi sebagaimana tersebut di atas, maka Kantor Urusan Agama Kecamatan Tompobulu menyelenggarakan fungsi, sebagai berikut:

- (1) Pelayanan, pengawasan, pencatatan dan pelaporan nikah rujuk.
- (2) Penyusunan statistik layanan dan bimbingan masyarakat Islam.
- (3) Pengelolaan dokumentasi dan sistem informasi manajemen KUA.
- (4) Pelayanan bimbingan keluarga sakinah.
- (5) Pelayanan bimbingan kemesjidan.
- (6) Pelayanan bimbingan hisab rukyat dan pembinaan syariah.
- (7) Pelayanan bimbingan dan penerangan Agama Islam.

⁹KUA Kecamatan Tompobulu, *Buku Profil KUA Kecamatan Tompobulu*, h. 4.

(8) Pelayanan bimbingan zakat dan wakaf.

(9) Pelaksanaan ketatausahaan dan kerumahtanggaan KUA.

(10) Layanan bimbingan manasik haji bagi jamaah haji reguler.¹⁰

c. Struktur Organisasi Kantor Urusan Agama Tompobulu Tahun 2024

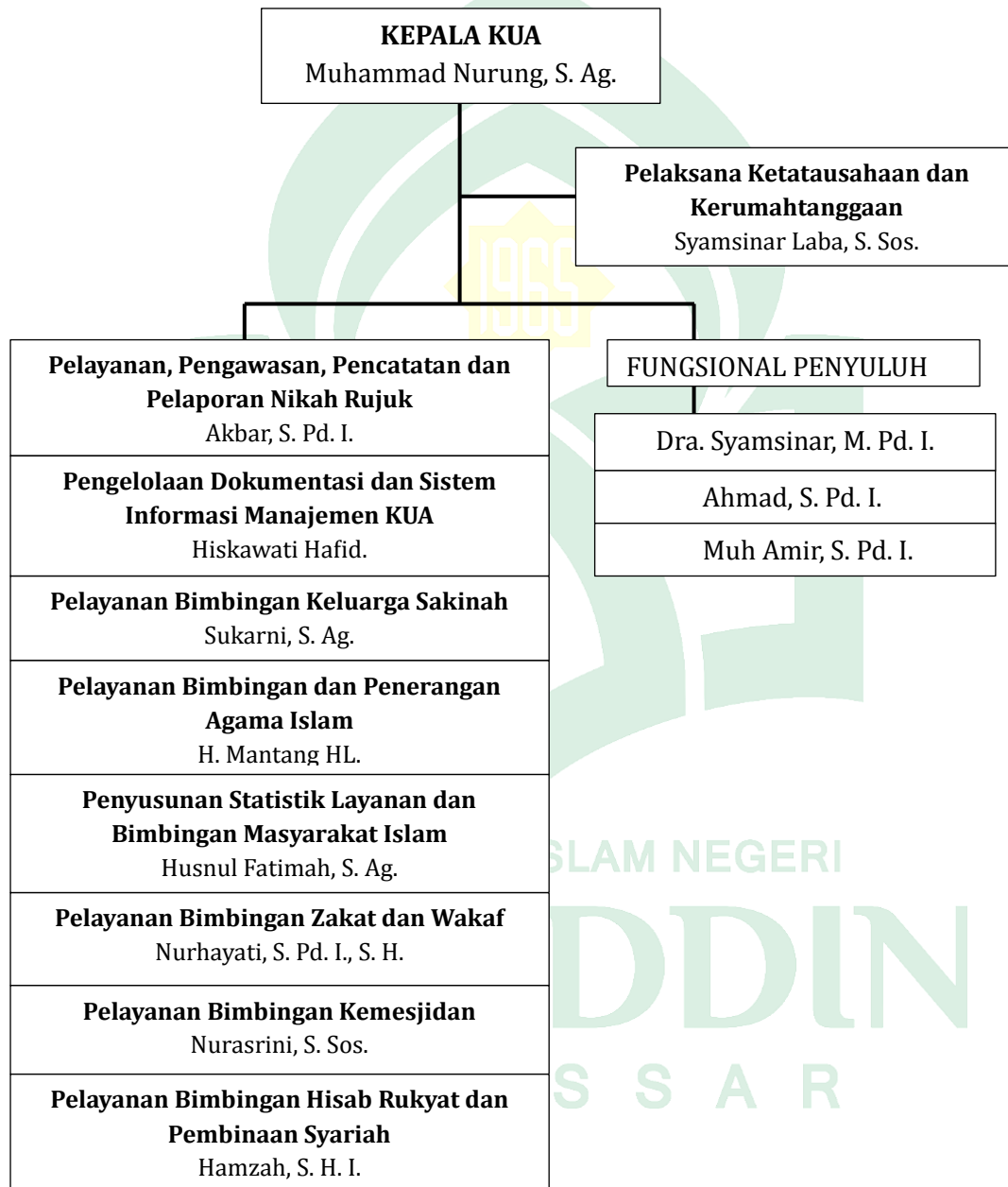

¹⁰KUA Kecamatan Tompobulu, Buku Profil KUA Kec. Tompobulu, h. 5-6.

C. Pendekatan Penelitian

Pendekatan penelitian adalah upaya dari peneliti untuk menentukan pendekatan apa yang digunakan dalam penelitiannya.¹¹ Dengan menentukan pendekatan penelitian menjadikan sasaran peneliti jelas dan terarah.

Adapun jenis pendekatan dalam penelitian ini menggunakan pendekatan keilmuan manajemen haji serta pendekatan manajemen kualitas pelayanan.

D. Sumber Data

Sumber data adalah dimana sumber data yang peneliti ambil. Data dapat diartikan sebagai fakta atau informasi yang diperoleh dari aktor (subjek penelitian, informan, pelaku), aktivitas, dan tempat yang menjadi subjek penelitiannya adalah segala keterangan (informasi) mengenai semua hal yang berkaitan dengan tujuan penelitian.¹² Data hanyalah sebagian saja dari informasi, yakni hanya hal-hal yang berkaitan dengan penelitian.¹³ Oleh karena itu, sumber data mengarah kepada peneliti memperoleh data sesuai dengan yang dibutuhkan penelitiannya. Setiap peneliti membutuhkan banyak data agar bagaimana hasil penelitiannya dapat akurat dan jelas.

Untuk memperoleh data yang diperlukan dalam penelitian, peneliti menggunakan sumber data lapangan (*Field research*) dan data kepustakaan (*Library research*) yang digunakan untuk memperoleh data teoritis yang dibahas. Untuk itu sebagai jenis sumber data, sebagai berikut:

¹¹John W. Creswell, *Pendekatan Metode Kualitatif, Kuantitatif, dan Campuran*, h. 140.

¹²Muhammad Idrus, *Metode Penelitian Ilmu Sosial: Pendekatan Kualitatif dan Kuantitatif* Edisi Kedua (Jakarta: Penerbit Erlangga, 2009), h. 39.

¹³Suharsimi Arikunto, *Prosedur Penelitian Suatu Pendekatan Praktik*, Edisi Revisi (Cet. 13; Jakarta: PT. Rineka Cipta, 2006), h. 129.

1. Sumber Data Primer

Data primer adalah data yang diperoleh langsung dari subyek penelitian menggunakan alat pengukuran atau alat pengambilan data langsung pada subyek sebagai sumber informasi yang dicari.¹⁴

Sumber data primer dalam penelitian ini adalah Kepala Kantor Urusan Agama dan pegawai yang ditugaskan untuk melayani bimbingan manasik haji di Kantor Urusan Agama Tompobulu sebagai informan kunci, dan 4 orang jemaah haji tahun 2023 dan tahun 2024 sebagai informan tambahan guna memperoleh informasi terkait bentuk pelayanan bimbingan manasik haji di Kantor Urusan Agama Kecamatan Tompobulu serta efektivitas bimbingan manasik haji di Kantor Urusan Agama Tompobulu.

2. Sumber Data Sekunder

Data sekunder adalah yang mendukung objek penelitian, yang mendukung data primer, dan yang melengkapi data primer.¹⁵ Data sekunder dari penelitian ini berupa arsip, dokumentasi, profil lembaga, jurnal, buku, majalah, artikel dan semua informasi yang berkaitan dengan Peran Kantor Urusan Agama (KUA) dalam Pelayanan Haji dan Umrah di Kecamatan Tompobulu Kabupaten Gowa.

E. Metode Pengumpulan Data

Metode penelitian secara umum sebagai suatu kegiatan ilmiah yang dilakukan secara bertahap dimulai dengan penentuan topik, pengumpulan data dan menganalisis data, sehingga nantinya diperoleh suatu pemahaman dan pengertian atas topik, gejala atau isu tertentu.¹⁶ Metode pengumpulan

¹⁴Fenti Hikmawati, *Metodologi Penelitian* (Cet. 2; Depok: Rajawali Pers, 2018), h. 101.

¹⁵Fenti Hikmawati, *Metodologi Penelitian*, h. 102.

¹⁶Muhammad Idrus, *Metode Penelitian Ilmu Sosial: Pendekatan Penelitian Kualitatif dan Kuantitatif*, h. 45.

data dikatakan bertahap karena kegiatan ini berlangsung mengikuti suatu proses tertentu, sehingga ada langkah-langkah yang perlu dilalui secara berjenjang sebelum melangkah pada tahap berikutnya.¹⁷

Pengumpulan data pada penelitian deskriptif kualitatif tidak berbeda dengan pelaksanaan penelitian kuantitatif, yaitu menyiapkan schedule penelitian dan penganggaran, termasuk pengumpulan data di lapangan.¹⁸ Berdasarkan manfaat empiris, bahwa metode pengumpulan data kualitatif yang paling independen terhadap semua metode pengumpulan data dan teknik analisis data adalah metode wawancara mendalam, observasi partisipasi, bahan dokumenter, serta metode-metode baru seperti metode bahan visual dan metode penelusuran bahan internet.¹⁹ Oleh karena itu, metode pengumpulan data adalah metode yang digunakan oleh peneliti dalam menghasilkan penelitian yang baik. Dari metode data yang baik mampu menghasilkan data yang baik pula, begitupun sebaliknya jika metode data yang digunakan tidak sesuai dengan metode awal maka data yang didapatkan juga tidak akan sesuai dengan hasil yang baik.

Dalam penelitian ini, peneliti menggunakan metode pengumpulan data sebagai berikut:

1. Metode Observasi

Metode observasi adalah metode mengamati fenomena-fenomena sosial keagamaan (perilaku, peristiwa, situasi, objek) atau simbol-simbol tertentu untuk sementara waktu, mencari jawaban, dan mengumpulkan bukti-bukti tanpa mempengaruhi fenomena yang diamati, dengan

¹⁷Fenti Hikmawati, *Metodologi Penelitian*, h. 143.

¹⁸Burhan Bungin, *Penelitian Kualitatif*, h. 136.

¹⁹Burhan Bungin, *Penelitian Kualitatif*, h. 107.

mencatat, dokumentasi dan fotografi dilakukan untuk mencari data analisis.²⁰

Observasi yang dilakukan oleh peneliti adalah jenis observasi wawancara langsung kepada informan kunci dan informan tambahan.

2. Metode Wawancara

Metode wawancara merupakan suatu metode pengumpulan data yang dilakukan secara tatap muka dengan responden. Wawancara merupakan alat untuk memvalidasi kembali informasi atau memberikan bukti yang telah diperoleh.²¹

Jenis wawancara dapat dibedakan atas 3 macam, sebagai berikut :

a. Wawancara Terstruktur

Wawancara terstruktur adalah wawancara yang menggunakan pertanyaan-pertanyaan yang sama untuk semua responden. Pertanyaan-pertanyaan tersebut telah disusun sebelumnya dan tidak dapat diubah-ubah saat wawancara berlangsung.

b. Wawancara Tidak Terstruktur

Wawancara tidak terstruktur adalah wawancara yang tidak menggunakan pertanyaan-pertanyaan yang sama untuk semua responden. Pertanyaan dapat berubah-ubah sesuai dengan apa yang diinginkan oleh responden. Pedoman wawancara yang digunakan hanya berupa garis-garis besar permasalahan yang akan ditanyakan.

c. Wawancara Semi-Terstruktur

Wawancara semi-terstruktur merupakan gabungan dari wawancara terstruktur dan wawancara tidak terstruktur. Pertanyaan-pertanyaan yang

²⁰Burhan Bungin, *Penelitian Kualitatif*, h. 117.

²¹Suharsimi Arikunto, *Prosedur Penelitian Suatu Pendekatan Praktis*, Edisi Revisi VI (Jakarta: PT. Rinneka Cipta, 2011), h. 135.

diajukan dalam wawancara semi-terstruktur telah disusun sebelumnya, namun dapat diubah sesuai dengan apa yang diinginkan oleh responden.²²

Dalam wawancara ini peneliti menggunakan wawancara terstruktur, yaitu wawancara yang dilakukan dengan terlebih dahulu pewawancara menyiapkan pedoman (*guide*) tertulis tentang apa yang hendak ditanyakan kepada responden.

3. Metode Dokumentasi

Metode dokumentasi antara lain mencari data tentang suatu hal dan variabel dalam bentuk catatan, transkrip, buku, surat kabar, dan majalah. Selain itu, foto-foto dan dokumen pendukung lainnya juga akan digunakan dalam penelitian.²³ Metode dokumentasi sangat membantu bagi peneliti, karena dimana dokumentasi memperkuat terlaksananya penelitian.

F. Instrumen Penelitian

Menurut Suharsimi Arikunto, Instrumen Penelitian merupakan alat bantu dalam mengumpulkan data.²⁴ Karena pengumpulan data pada dasarnya adalah suatu kegiatan bisnis, maka hal itu merupakan upaya yang sejalan dengan makna awal penelitian. Data merupakan perwujudan informasi yang secara sadar diperiksa dan dikumpulkan untuk menjelaskan peristiwa dan kegiatan lainnya. Data yang diperoleh melalui penelitian akan diolah menjadi informasi yang akan mengarah pada hasil penelitian di masa depan. Oleh karena itu, dalam pengumpulan data diperlukan berbagai alat

²²Muhammad Idrus, *Metode Penelitian Ilmu Sosial: Pendekatan Kualitatif dan Kuantitatif*, Edisi Kedua (Yogyakarta: Penerbit Erlangga, 2009), h. 107-108.

²³Hadari Nawawi dan Mimi Martini, *Penelitian Terapan*, h. 170.

²⁴Suharsimi Arikunto, *Prosedur Penelitian Suatu Pendekatan Praktis*, Edisi Revisi (Jakarta: PT. Rineka Cipta, 2011), h. 68.

untuk memperoleh data yang valid dan akurat. Ukuran keberhasilan penelitian juga bergantung pada peralatan yang digunakan.²⁵

Kerja lapangan meliputi observasi dan wawancara yang disediakan dan memerlukan kamera, alat perekam, dan bahan tulis berupa buku catatan dan pulpen.

G. Teknik Pengolahan dan Analisis Data

Pengolahan data adalah proses yang mengubah data mentah menjadi informasi yang berguna dan mudah diterima.²⁶ Teknik pengolahan data yang digunakan dalam penelitian ini adalah deskriptif dan kualitatif. Data disajikan dalam bentuk narasi kualitatif, diungkapkan dalam bentuk verbal dan diolah dengan jelas, akurat dan sistematis.²⁷ Penelitian ini akan melakukan pencatatan dan berupaya mengumpulkan informasi mengenai keadaan suatu gejala yang terjadi saat penelitian dilakukan.

Analisis data merupakan upaya untuk mencapai dan menata secara sistematis catatan hasil wawancara, observasi, dokumentasi. Dan lainnya untuk meningkatkan pemahaman peneliti tentang kasus yang diteliti dan menjadikannya sebagai temuan bagi orang lain.²⁸ Oleh karena itu, analisis data adalah untuk menyederhanakan data kedalam bentuk yang mudah dibaca. Dengan menggunakan pendekatan kualitatif, yang artinya setiap data terhimpun dapat dijelaskan dengan berbagai persepsi yang tidak menyimpang dan sesuai dengan judul penelitian.

²⁵Fenti Hikmawati, *Metode Penelitian*, h. 30.

²⁶Burhan Bungin, *Penelitian Kualitatif: Komunikasi, Ekonomi, Kebijakan Publik, dan Ilmu Sosial Lainnya*, h. 95.

²⁷Pawito, *Penelitian Komunikasi Kualitatif* (Cet. 1; Yogyakarta: PT. Lkis Yogyakarta, 2008), h. 89.

²⁸Noen Muhajirin, *Metode Penelitian Kualitatif* (Cet. 1; Yogyakarta: Rake Sarasin, 1998), h. 183.

Teknik pendekatan deskriptif kualitatif adalah suatu proses dimana peneliti menggambarkan keadaan sebenarnya dari subjek, atau penelitian apa adanya, sepanjang peneliti memperoleh hasil observasi, wawancara, dan dokumentasi.²⁹ Analisis deskriptif digunakan untuk menggambarkan populasi yang diteliti. Analisis deskriptif bertujuan untuk menyajikan data hasil observasi secara bermakna dan komunikatif.³⁰

Adapun langkah-langkah analisis data yang digunakan dalam penelitian ini, sebagai berikut:

1. Reduksi Data (*Data Reduction*)

Reduksi data merupakan suatu bentuk analisis yang mempertajam, mengkategorikan, mengorientasikan, menghilangkan materi-materi yang tidak perlu, dan mengorganisasikan data sehingga dapat ditarik kesimpulan akhir. Peneliti mengelola data berdasarkan teori, baik data praktik maupun literatur, untuk memperjelas permasalahan.

2. Penyajian Data (*Data Display*)

Representasi Data adalah representasi dan pengorganisasian data dalam format tertentu sehingga dapat dilihat gambarannya secara utuh. Saat menyajikan data, representasinya bersifat induktif dalam permasalahan penelitian akan diuraikan terlebih dahulu secara umum baru kemudian secara khusus.

3. Analisis Perbandingan (*Comprative*)

Analisis komparatif adalah suatu cara yang digunakan peneliti untuk mengkaji secara sistematis dan menyeluruh data-data yang diperoleh di lapangan dan membandingkannya satu sama lain.

²⁹Fenti Hikmawati, *Metodologi Penelitian*, h. 29.

³⁰Neon Muhajirin, *Metode Penelitian Kualitatif*, h. 78.

4. Penarikan Kesimpulan (Conclusion Drawing/Verification)

Penarikan kesimpulan adalah upaya peneliti untuk menemukan atau memahami makna, tatanan, pola, penjelasan, alur sebab akibat, atau deskripsi.

Langkah terakhir dalam analisis data kualitatif adalah menarik dan menguji kesimpulan. Kesimpulan awal masih merupakan kesimpulan sementara dan akan berubah seiring dengan diperolehnya data baru pada pengumpulan data berikutnya. Kesimpulan yang diperoleh selama kerja lapangan diverifikasi selama penelitian melalui refleksi dan peninjauan catatan lapangan, yang berupa konfirmasi atas kesimpulan..³¹

Berdasarkan langkah-langkah di atas, analisis data yang digunakan untuk menata secara sistematis catatan hasil wawancara, observasi, dan dokumentasi bisa berjalan sesuai dengan peneliti inginkan. Tentunya analisis data ini bisa membantu dalam penyederhanaan analisis data dalam penelitian.

Semua teknik Analisis data kualitatif erat kaitannya dengan metode pengumpulan data: observasi dan wawancara, atau diskusi kelompok terfokus. Faktanya, teori yang dipilih mungkin secara teknis berkaitan erat dengan metode pengumpulan data dan analisis data. Hal ini karena teori biasanya juga menyediakan prosedur metodologis dan analisis data.³² Dengan demikian, pengumpulan data dilakukan (wawancara dan observasi) melalui tradisi teknik analisis data tersebut.

H. Pengujian Keabsahan Data

³¹Neon Muhajirin, *Metode Penelitian Kualitatif*, h. 180.

³²Burhan Bungin, *Penelitian Kualitatif: Komunikasi, Ekonomi, Kebijakan Publik, dan Ilmu Sosial Lainnya*, h. 78.

Penentuan keabsahan data penelitian memerlukan pemeriksaan ulang terhadap data yang dikumpulkan dan dianalisis. Data dianggap valid apabila tidak terdapat perbedaan antara apa yang dilaporkan peneliti dengan apa yang sebenarnya terjadi pada partisipan penelitian. Salah satu bentuk uji validitas data kualitatif adalah triangulasi. Artinya, menguji keabsahan data dari berbagai sumber, metode, dan periode waktu. Oleh karena itu, pemeriksaan keabsahan data dapat dilakukan dengan cara sebagai berikut:

- a. Triangulasi sumber, yaitu dengan memeriksa data yang diperoleh dari berbagai sumber.
- b. Triangulasi metode, yaitu dilakukan dengan membandingkan data yang diperoleh dengan menggunakan beberapa metode. Hal ini dilakukan misalnya dengan membandingkan data observasi dengan data wawancara.
- c. Triangulasi waktu, yaitu dengan memeriksa data yang dikumpulkan pada titik waktu yang berbeda.

Dalam penelitian ini, untuk menguji keabsahan data, peneliti menggunakan triangulasi atau sumber data dengan cara yang berbeda-beda (dalam hal ini observasi, wawancara, dan dokumentasi).

BAB IV

PERAN KANTOR URUSAN AGAMA (KUA) DALAM PELAYANAN BIMBINGAN MANASIK HAJI DI KECAMATAN TOMPOBULU KABUPATEN GOWA

A. Bentuk Pelayanan Bimbingan Manasik Haji di Kantor Urusan Agama (KUA) Kecamatan Tompobulu Kabupaten Gowa

Pembekalan calon jemaah haji dengan pengetahuan, sikap, dan keterampilan merupakan tugas pemerintah di bawah koordinasi Kementerian Agama RI yang berwenang sebagai penyelenggara ibadah haji. Lembaga tersebut berkewajiban memberikan pembinaan dan bimbingan pelaksanaan manasik haji. Sebagaimana tahapan berdasarkan ketentuan pemerintah pelaksanaan bimbingan manasik tingkat kecamatan sebanyak 8 kali pertemuan, sedangkan di kabupaten sebanyak 2 kali pertemuan.

Ibadah dan musyawarah masyarakat yang dilakukan KUA kabupaten bertujuan untuk mencapai kehidupan beragama yang berkualitas, dimana hakikat dasar keyakinan beragama lebih matang dan tidak mudah terpengaruh oleh proses modernisasi yang sedang berlangsung. Agar agama dapat berperan menyebarkan dan menginformasikan adat istiadat masyarakat, maka pemahaman masyarakat terhadap agama perlu lebih diperkuat.¹

Allah swt. berfirman dalam QS. *Ali-'Imran* /04:110 sebagai berikut:

يَا أَيُّهَا الَّذِينَ آمَنُوا أَنْفِقُوا مِنْ طَيِّبَاتِ مَا كَسَبْتُمْ وَمِمَّا أَخْرَجْنَا لَكُمْ مِنَ الْأَرْضِ ۖ وَلَا تَيَمَّمُوا الْخَبِيثَ
مِنْهُ تُنْفِقُونَ وَلَسْتُمْ بِأَخِيذِهِ إِلَّا أَنْ تُغْمِضُوا فِيهِ ۗ وَاعْلَمُوا أَنَّ اللَّهَ غَنِيٌّ حَمِيدٌ

Terjemahnya:

Wahai orang-orang yang beriman! Infakkanlah sebagian dari hasil usahamu yang baik-baik dan sebagian dari apa yang Kami keluarkan dari bumi untukmu. Janganlah kamu memilih yang buruk untuk kamu keluarkan, padahal kamu sendiri tidak mau mengambilnya melainkan

¹KUA Kecamatan Tompobulu, *Buku Profil KUA Kec. Tompobulu* (Tompobulu: KUA Kec. Tompobulu, 2022) h. 3.

dengan memicingkan mata (enggan) terhadapnya. Dan ketahuilah bahwa Allah Mahakaya, Maha Terpuji.²

Menurut M. Quraish Shihab kata *ummat* secara semantik digunakan untuk menunjuk semua kelompok yang dihimpun oleh sesuatu berupa agama yang sama, maupun waktu atau tempat yang sama. Bahkan kata Quraish, al-Quran dan hadis tidak membatasi kata *umat* hanya pada kelompok manusia, burung seperti dalam Surat al-An'am ayat 38 dan semut dalam hadis, juga disebut sebagai *umat*. *Umat* adalah ikatan persamaan dalam pengertian apapun: bangsa, suku, agama, ideologi dan sebagainya. Ikatan itu telah melahirkan satu *umat*, dengan demikian seluruh anggotanya adalah saudara. Dengan banyak dan lenturnya makna *umat* ini, kata Shihab, dalam persamaan dan kebersamaannya dapat menampung aneka perbedaan. Bila menggunakan makna *umat* sebagaimana dituliskan Quraish Shihab di atas, maka masyarakat Indonesia merupakan suatu *umat* tersendiri karena memiliki ikatan persamaa. Ikatan ini dideklarasikan pada tahun 1928 dalam momentum Sumpah Pemuda. Pada puncaknya sebagai sebuah bangsa, Indonesia memproklamirkan kemerdekaan menjadi sebuah negara bangsa yang bersatu dan bebas.³

Ayat di atas memberikan gambaran bahwa sebagai *umat* manusia sepatutnya saling membantu dengan manusia lainnya. Tidak ada perbedaan diantara seluruh manusia yang ada di bumi ini, kesemuanya sama di mata Allah swt. ketika ingin menolong walaupun beda agama, bukan keluarga, berbeda golongan, ketika manusia diberikan kesempatan untuk saling tolong menolongnya maka tolonglah selama membutuhkan pertolongan manusia lainnya. Dalam hal ini Kantor Urusan Agama diharapkan mampu memberikan

²Kementerian Agama RI, *Al-Qur'an dan Terjemahnya*, h. 107.

³M. Quraish Shihab, *Tafsir Al-Mishbah: Pesan, Kesan dan Keserasian Al-Qur'an*, h. 305.

pelayanan bukan melihat karena keluarga, saudaranya akan tetapi semuanya adalah karena memang memberikan layanan dengan ikhlas hanya mengharapkan ridhonya Allah swt.

Bimbingan manasik tingkat kecamatan adalah tanggung jawab dari Kantor Urusan Agama, salah satunya adalah Kantor Urusan Agama Kecamatan Tompobulu Kabupaten Gowa. Dengan adanya Kantor Urusan Agama Kecamatan Tompobulu diharapkan bagaimana calon jemaah haji dapat dimudahkan dalam proses-proses mendaftar haji sampai dengan selesainya melaksanakan haji.

Agar pelaksanaan bimbingan manasik haji berjalan dengan baik, maka tentunya Kantor Urusan Agama menyediakan layanan bimbingan manasik haji sampai dengan kembalinya jemaah dari melaksanakan haji. Beberapa layanan bimbingan manasik haji yang disediakan oleh Kantor Urusan Agama Kecamatan Tompobulu, diantaranya:

1. Menempatkan pegawai untuk melayani hal-hal yang terkait dengan bimbingan manasik haji

Pelayanan merupakan salah satu layanan publik yang diberikan oleh Instansi-instansi untuk bagaimana kegiatan dapat berjalan dengan sesuai yang diinginkan. Sebagaimana di Kantor Urusan Agama mengupayakan pelayanan bimbingan manasik haji yang baik bagi calon jemaah haji dengan menunjuk pegawai tetap untuk melayani hal-hal yang terkait dengan haji di Kantor Urusan Agama Kecamatan Tompobulu.

Karena belum adanya pegawai dengan Jabatan Fungsional Umum (JFU) yang diberikan langsung dari pemerintah dalam hal ini Kementerian Agama, maka kepala Kantor Urusan Agama Kecamatan Tompobulu menempatkan pegawai untuk melayani hal-hal yang terkait dengan

bimbingan manasik haji di Kantor Urusan Agama Kecamatan Tompobulu. Hal ini agar peran Kantor Urusan Agama dalam pelayanan haji dapat berjalan dengan baik dan berkualitas. Sebagaimana yang disampaikan oleh Muhammad Nurung selaku Kepala Kantor Urusan Agama Kecamatan Tompobulu, mengatakan bahwa:

Melihat jumlah jemaah haji tiap tahun meningkat dari kecamatan Tompobulu ini, Kantor Urusan Agama terus mengupayakan agar pelayanan yang diberikan itu mampu direalisasikan dengan baik oleh jemaah selama pelaksanaan haji di mekkah. Dan agar pelayanan bisa tercapai dengan baik, Kantor Urusan Agama mengupayakan ada pegawai yang diberi tanggungjawab untuk membantu calon jemaah sebelum berangkat dengan salah satunya menyediakan waktu hari senin dan kamis jemaah datang untuk mendapatkan materi manasik ataupun mencari informasi terkait penyelenggaraan haji yang ditangani langsung oleh H. Mantang di Kantor.⁴

Dengan usaha penempatan pegawai untuk melayani hal-hal terkait dengan bimbingan manasik haji di Kantor Urusan Agama Tompobulu tentunya agar bagaimana jemaah bisa dilayani dengan baik oleh pegawai yang bertanggung jawab di bagian haji. Melihat juga dalam sebuah instansi setiap pegawai memiliki ilmu yang berbeda-beda. Sebagaimana yang disampaikan oleh H. Mantang selaku pegawai yang ditugaskan untuk melayani hal-hal yang terkait dengan bimbingan manasik haji, mengatakan bahwa:

Selain pada saat pelaksanaan bimbingan manasik haji, setiap hari senin dan kamis ada jemaah yang datang kesini saya memberikan sedikit materi tentang manasik, seperti tayammum, bagaimana tata cara sholat dalam pesawat, dan lainnya supaya ada sedikit yang di ketahui oleh jemaah sebelum mengikuti bimbingan manasik yang 8 hari itu.⁵

⁴Muhammad Nurung, (50 Tahun) Kepala Kantor Urusan Agama Kecamatan Tompobulu, *Wawancara*, di Kantor Urusan Agama Kecamatan Tompobulu pada 01 April 2024.

⁵Mantang, (58 Tahun) Pegawai Kantor Urusan Agama Kecamatan Tompobulu, *Wawancara*, di Kantor Urusan Agama Kecamatan Tompobulu pada 01 April 2024.

Peneliti dapat mengambil kesimpulan bahwa penempatan pegawai dari Kantor Urusan Agama sangatlah penting, dimana pegawai ini yang akan mengambil alih dalam memberikan materi di luar pelaksanaan bimbingan manasik haji yang memang sudah menjadi tanggungjawab oleh Kantor Urusan Agama Kecamatan Tompobulu.

2. Membentuk panitia pelaksana bimbingan manasik haji

Salah satu keberhasilan dalam menjalankan layanan yang baik bagi instansi adalah bagaimana bentuk kerja dari pegawai dari awal sampai dengan akhir. Membentuk panitia pelaksana bimbingan manasik haji baik itu dari Kabupaten atau kecamatan, dalam hal ini Kantor Urusan Agama Kecamatan Tompobulu Kabupaten Gowa.

Sebelum menjalankan bimbingan manasik haji di Kantor Urusan Agama Tompobulu, terlebih dahulu di bentuk panitia pelaksana bimbingan manasik haji. Dalam pelaksanaan rapat Kepala Kantor Urusan Agama mengumpulkan semua pegawai untuk menginformasikan pembentukan panitia dari pelaksanaan bimbingan manasik haji. Setelahnya dilakukan rapat yang diadakan langsung oleh semua panitia yang masuk. Adapun tugas dibentuknya panitia pelaksana bimbingan manasik adalah bagaimana proses pelaksanaan bimbingan mulai dari awal dibentuknya panitia pelaksana bisa berjalan dengan sesuai harapan sampai dengan jemaah kembali ke tanah suci. Setelah membentuk panitia maka seluruh kegiatan ataupun rencana dari hasil-hasil rapat oleh panitia kemudian panitia pelaksana ini sendiri yang akan menjalankan seluruh proses kegiatan bimbingan manasik haji.

3. Menyediakan fasilitas bimbingan manasik haji

Salah satu keberhasilan bimbingan manasik haji adalah terkait dengan sarana dan prasarana yang disediakan oleh Kantor Urusan Agama. Sarana

merupakan semua alat/media yang diperlukan untuk mencapai tujuan bimbingan, sedangkan prasarana mencakup lahan, bangunan gedung, dan tempat berlangsung kegiatan bimbingan. Ini bagaimana Kantor Urusan Agama dapat menyediakan fasilitas yang memadai baik itu di Kantor maupun dalam pelaksanaan bimbingan manasik haji. Fasilitas yang memadai tentu akan membuat masyarakat sekitar merasa nyaman dan aman dalam proses manasik haji. Sebagaimana yang disampaikan oleh H. Mantang, sebagai berikut:

Kami dari panitia pelaksana bimbingan manasik haji mempunyai tanggungjawab dalam menyediakan fasilitas yang baik bagi jemaah haji, pelayanan yang bagus juga pasti akan membawa hasil yang maksimal dalam pelaksanaan bimbingan manasik haji. Oleh karena itu, apabila fasilitas bisa di nikmati dengan baik oleh jemaah tentu mereka juga akan senang melaksanakan bimbingan manasik haji.⁶

Menyediakan fasilitas sangatlah penting selain dari semua sarana dan prasana yang disediakan oleh Kantor Urusan Agama. Tentunya Kantor Urusan Agama akan menyediakan fasilitas yang memadai untuk bagaimana jemaah haji dapat ikut senang dan nyaman saat mengikuti materi bimbingan manasik haji.

4. Pelayanan saat pelaksanaan bimbingan manasik haji

Pelayanan pada saat pelaksanaan bimbingan manasik haji tentunya menjadi poin penting yang harus dilakukan oleh KUA itu sendiri. Sama halnya di Kantor Urusan Agama Kecamatan Tompobulu, yang mana mengupayakan pemberian layanan yang sesuai dengan kebutuhan oleh jemaah baik pada saat sebelum ataupun pada saat melaksanakan bimbingan manasik haji. Tentunya layanan yang diberikan harus sebaik mungkin agar jemaah merasa senang dan nyaman, serta apa yang kita sampaikan juga dapat

⁶Mantang, (58 Tahun) Pegawai Kantor Urusan Agama Kecamatan Tompobulu, *Wawancara*, di Kantor Urusan Agama Kecamatan Tompobulu pada 01 April 2024.

diterima dengan baik oleh jemaah. Beberapa bentuk layanan saat pelaksanaan bimbingan manasik haji di Kantor Urusan Agama Kecamatan Tompobulu, yaitu: *Pertama*, menginformasikan jadwal pelaksanaan bimbingan manasik haji sebagai salah satu bentuk layanan terhadap jemaah, dalam hal ini panitia pelaksana terlebih dahulu menginformasikan jadwal pelaksanaan bimbingan manasik haji dan informasi terkait lainnya. Sebagaimana yang disampaikan oleh H. Mantang mengatakan bahwa:

Panitia terlebih dahulu menyampaikan jadwal pelaksanaan bimbingan manasik haji diharapkan memakai pakaian warna putih kalau ada, tapi kalau tidak ada baru beli pakai gamis yang sopan saja. Dan disampaikan juga pematerinya dari mana, materi apa saja dan tentunya agar kiranya tepat waktu datang sesuai dengan jam yang sudah ditentukan.⁷

Dengan selalu menginformasikan dan mengingatkan jemaah tentu akan meminimalisir jemaah ada yang terlambat atau lupa untuk mengikuti pelaksanaan bimbingan manasik haji.

Kedua, menyediakan lokasi bimbingan manasik haji dalam hal ini panitia pelaksana mempunyai tugas untuk bagaimana menyediakan lokasi yang nyaman bagi jemaah pada saat melaksanakan bimbingan manasik haji. Tentu kenyamanan pada saat menerima materi manasik sangat membantu bagaimana jemaah untuk bisa menerima materi dengan baik, konsentrasi dalam meneri materi dan pastinya kenyamanan bagi jemaah haji.

Sebagaimana yang disampaikan oleh H. Mantang, mengatakan bahwa:

Kami mempersiapkan lokasi yang nyaman bagi jemaah agar bagaimana jemaah dapat menerima materi dengan baik. Kalau saya berada di posisi jemaah tentu tidak bisa menerima materi dengan baik jika lokasi yang di tempati bimbingan manasik kurang memadai. Makanya kami dari panitia pelaksana menyediakan lokasi yang baik pula.⁸

⁷Mantang, (58 Tahun) Pegawai Kantor Urusan Agama Kecamatan Tompobulu, *Wawancara*, di Kantor Urusan Agama Kecamatan Tompobulu pada 01 April 2024.

⁸Mantang, (58 Tahun) Pegawai Kantor Urusan Agama Kecamatan Tompobulu, *Wawancara*, di Kantor Urusan Agama Kecamatan Tompobulu pada 01 April 2024.

Menyediakan lokasi bimbingan yang baik tentunya menjadi hal yang penting. Untuk bagaimana jemaah bisa menerima materi manasik dengan baik. Bukan hanya jemaah yang menerima materi, akan tetapi bagi pemateri juga dapat membawakan materi dengan nyaman sehingga ilmu yang diberikan dapat tersalurkan dengan baik.

Ketiga, panitia pelaksana bimbingan manasik haji dalam hal ini Kantor Urusan Agama berupaya agar ketika pemateri dari Kementerian Agama tidak bisa membawakan materi, maka mencari pengganti dari Kecamatan Tompobulu sendiri. Tentunya pemberian materi manasik sangat penting dimana pelaksanaan bimbingan tidak akan bisa berjalan tanpa adanya materi yang baik pula, sehingga disini panitia pelaksana berupaya agar pemateri yang membawakan materi juga memang ahli dalam bidang haji. Sebagaimana yang disampaikan oleh H. Mantang, sebagai berikut:

Terkait dengan keefektifan pemberian manasik, tahun lalu itu karena dari Kementerian Agama tidak ada yang bisa membawakan materi mungkin karna ada kendala. Sehingga kami dari panitia pelaksana berinisiatif untuk mencari pemateri pengganti dari Kecamatan Tompobulu yang memang berpotensi dalam bidang haji.⁹

Panitia pelaksana memang harus siap untuk memberikan pelayanan sampai jemaah kembali dari melaksanakan haji. Semua pelayanan yang diberikan harus pasti dan jelas adanya. Apalagi pemateri yang akan membawakan bimbingan manasik akan menentukan keberhasilan jemaah untuk bisa melaksanakan haji secara sempurna tanpa adanya hambatan terkait dengan pengetahuan pelaksanaan manasik haji ketika melaksanakan haji. Sebagaimana yang disampaikan juga oleh Muhammad Nurung, mengatakan bahwa:

⁹Mantang, (58 Tahun) Pegawai Kantor Urusan Agama Kecamatan Tompobulu, *Wawancara*, di Kantor Urusan Agama Kecamatan Tompobulu pada 01 April 2024

Bentuk pelayanan yang kami berikan tidak hanya sampai pada agar masyarakat dapat materi yang baik. Akan tetapi kami juga mengupayakan pematerinya adalah memang yang ahli dalam bidang tersebut. Dan apabila dari Kementerian Agama tidak sempat membawakan materi maka kami mengambil pemateri dari masyarakat Tompobulu yang kami tau memang ahli dalam bidang manasik haji.¹⁰

Menyediakan pemateri dari Kantor Urusan Agama apabila memang tidak ada dari Kementerian Agama yang sempat untuk mengisi materi manasik pada pelaksanaan bimbingan manasik haji di Kecamatan. Tentunya Kementerian Agama sebagai pelaksana yang menaungi Kantor Kantor Agama dalam melaksanakan bimbingan manasik haji di tingkat Kecamatan sebagai penyedia materi, maka jika dari Kementerian Agama pemateri nya berhalangan maka boleh saja mengambil dari Kecamatan Tompobulu. Supaya pelaksanaan bimbingan tetap dilaksanakan tanpa ada hambatan.

Keempat, selain panitia pelaksana menyediakan lokasi bagi peserta bimbingan manasik haji, panitia juga bertanggungjawab menyediakan snack dan makan siang. Melihat pelaksanaan manasik buka saja dilaksanakan 2/3 jam dalam sekali pertemuan, akan tetapi pelaksanaan dalam sekali pertemuan itu mencapai 5-6 jam. Selain bukan saja melihat berapa jam pemberian bimbingan manasik, proses pelaksanaan bimbingan juga akan terganggu ketika ada jemaah yang pingsan, di sela pelaksanaan bimbingan ada yang izin untuk makan ataupun masalah lainnya. Jadi dengan disediakannya snack dan makan siang tentu akan menghindari suatu hal yang dapat menghambat pelaksanaan bimbingan manasik haji.

5. Pendampingan manasik terhadap calon jemaah haji

¹⁰Muhammad Nurung, (50 Tahun) Kepala Kantor Urusan Agama Kecamatan Tompobulu, *Wawancara*, di Kantor Urusan Agama Kecamatan Tompobulu pada 01 April 2024.

Pendampingan bukan saja sampai selesai nya tugas pemberian bimbingan manasik haji di Kantor Urusan Agama Kecamatan Tompobulu. Bahkan dalam pelaksanaan bimbingan manasik haji di Kementerian Agama dalam hal ini Kabupaten juga harus ada pegawai dari KUA yang mendampingi calon jemaah haji pada saat pelaksanaan bimbingan. Selain itu juga, sampai pemberangkatan jemaah haji juga ada pegawai yang mendampingi jemaah sampai kembali ke tanah air. Sebagaimana yang disampaikan oleh Muhammad Nurung, selaku Kepala Kantor Urusan Agama Tompobulu:

Pemberian layanan dari KUA Tompobulu bukan saja sampai dengan menyediakan layanan bimbingan manasik haji, tapi kami mengutus pegawai untuk mendampingi jemaah dari pengurusan berkas tetap di kontrol, mendampingi manasik kabupaten selama 2 hari, pembimbingan pelaksanaan pelunasan, pemberangkatan sampai kepulangan dari melaksanakan haji tetap di dampingi.¹¹

Usaha yang dilakukan oleh Kantor Urusan Agama Kecamatan Tompobulu untuk menempatkan pegawai untuk mendampingi calon jemaah haji saat melaksanakan manasik di kabupaten, tentunya sangat membantu jemaah untuk bagaimana ketika ada kendala pada saat melaksanakan bimbingan manasik haji di kabupaten. Melihat notabene nya jemaah yang ada di Tompobulu kebanyakan jemaah yang sudah lansia yang memudahkan untuk mengalami masalah contohnya tidak tau lokasi bimbingan manasik haji di Kabupaten yang mana ada di kota, pengurusan berkas-berkas yang terkait dengan pendaftaran haji sampai pemberangkatan ke tanah suci.

Penjelasan di atas dapat diketahui bahwa panitia benar-benar mempersiapkan agar pelaksanaan bimbingan berjalan dengan lancar. Kantor Urusan Agama Tompobulu mengupayakan pelayanan yang baik sehingga

¹¹Muhammad Nurung, (50 Tahun) Kepala Kantor Urusan Agama Kecamatan Tompobulu, *Wawancara*, di kantor Urusan Agama Kecamatan Tompobulu pada 01 April 2024.

jemaah juga dapat ilmu manasik dan bisa di realisasikan sesuai dengan arahan dari pemateri bimbingan manasik haji pada saat melaksanakan haji di tanah suci sehingga mendapatkan haji yang mabrur.

Allah swt. berfirman dalam QS. Asy- Syarh/30: 7-8 sebagai berikut:

فَإِذَا فَرَغْتَ فَانصَبْ (7) وَإِلَىٰ رَبِّكَ فَارْغَبْ (8)

Terjemahnya:

Maka apabila engkau telah selesai (dari sesuatu urusan), tetaplah bekerja keras (untuk urusan yang lain). Dan hanya kepada tuhanmulah engkau berharap.¹²

M. Quraish Shihab dalam Tafsir Al-Misbah mengartikan ayat ini “Maka, apabila engkau telah selesai, maka (bekerjalah) hingga engkau letih dan hanya kepada tuhanmulah hendaknya engkau berharap. Kata *فَرَغْتَ* berasal dari kata *فَرَغَ* yang berarti kosong setelah sebelumnya penuh, baik secara material maupun immaterial. Islam memotivasi manusia untuk senantiasa mengisi hari-harinya dengan kesibukan, baik yang menyangkut perkara dunia maupun akhirat. Maka bila berakhir suatu pekerjaan, segeralah mulai pekerjaan yang lain, agar waktu tak berlalu sia-sia.¹³

Ayat tersebut menunjukkan bahwa manusia hendaknya mengerjakan urusan lain ketika urusan sebelumnya telah selesai. Hal lain yang perlu digaris bawahi, perintah berusaha dan bekerja pada ayat ketujuh lebih dahulu disebut dari pada perintah menggantungkan harapan kepada Allah swt. ini menunjukkan bahwa usaha harus diupayakan terlebih dahulu sebelum menggantungkan diri kepada Allah swt. atau sering disebutkan tawakkal.

¹²Kementerian Agama RI, *Al-Qur'an dan Terjemahnya*, h. 216.

¹³M. Quraish Shihab, *Tafsir al-Misbah: Pesan, Kesan dan Keserasian Al-Qur'an*, h. 311.

Berdasarkan hasil penelitian menunjukkan bahwa usaha Kantor Urusan Agama Kecamatan Tompobulu dalam memberikan pelayanan bimbingan manasik haji di Kecamatan Tompobulu yaitu pertama menempatkan pegawai untuk melayani hal-hal yang terkait dengan bimbingan manasik haji di Kantor Urusan Agama agar saat ada masyarakat maupun jemaah yang memerlukan informasi terkait haji bisa langsung dilayani oleh pegawai tersebut. Kedua, membentuk panitia pelaksana bimbingan manasik haji sehingga dalam pelaksanaan bimbingan manasik bisa terarah dengan baik. Ketiga, menyediakan fasilitas bimbingan manasik haji yang memadai tentu akan membuat masyarakat sekitar merasa nyaman dan aman dalam proses bimbingan manasik haji. Keempat, pelayanan saat pelaksanaan bimbingan manasik haji agar bagaimana jemaah dapat menjalankan manasik dengan baik, jemaah bisa mengikuti seluruh rangkaian bimbingan manasik sampai dengan selesainya bimbingan manasik haji. Kelima, pendampingan manasik terhadap calon jemaah haji saat melaksanakan manasik di kabupaten untuk bagaimana ketika ada kendala pada saat melaksanakan bimbingan manasik haji di kabupaten ada yang menangani atau tempat bertanya bagi jemaah haji, membantu dalam pelunasan dan sebagainya yang terkait dengan apa kendala jemaah haji yang akan menghambat terlaksananya pelaksanaan manasik haji.

B. Efektivitas Pelayanan Bimbingan Manasik Haji di Kantor Urusan Agama (KUA) Kecamatan Tompobulu Kabupaten Gowa

Setiap tahun jumlah jemaah haji di Kecamatan Tompobulu meningkat. Pada tahun 2023 jumlah jemaah di Kecamatan Tompobulu sebanyak 28 orang, sehingga bimbingan manasik haji dilaksanakan gabungan 4 Kecamatan yaitu Kecamatan Tompobulu sebagai tuan rumah pelaksana bimbingan,

Kecamatan Biringbulu, Kecamatan Bontolempang dan Kecamatan Bungaya. Tahun 2024 Kecamatan Tompobulu bisa melaksanakan bimbingan manasik haji mandiri karena jumlah jemaah sudah mencukupi bahkan melewati syarat melakukan bimbingan manasik haji yaitu sebanyak 45 orang jemaah haji. Sedangkan pada tahun 2024 ini jumlah jemaah haji Kecamatan Tompobulu mencapai 58 orang.

Sebagaimana yang dijelaskan dalam penjelasan UUD Tahun 2019 tentang Penyelenggaraan Haji dan Umrah. Oleh karena itu dalam pelaksanaan-Nya harus semaksimal mungkin, dan semua jemaah haji harus berbekal ilmu pengetahuan tentang haji yang mantab. Manasik haji sepanjang tahun ini bertujuan untuk melayani bimbingan manasik kepada jemaah haji yang sudah memiliki nomor porsi, sehingga setiap saat dapat terus mengikuti kegiatan manasik. Kegiatan manasik tidak hanya diikuti oleh jemaah haji yang akan berangkat saja, tetapi semua masyarakat bisa mengikuti program ini.

Melalui bimbingan manasik haji, jemaah akan menjadi lebih siap dan percaya diri dalam menjalankan ibadah haji. Mereka akan memiliki pengetahuan yang lebih mendalam tentang tata cara dan hikmah ibadah haji, serta kesiapan fisik dan mental yang diperlukan dalam menghadapi perjalanan suci tersebut. Adapun efektivitas pelayanan bimbingan manasik di Kantor Urusan Agama Kecamatan Tompobulu, yaitu:

1. Jemaah haji dapat memahami hal-hal terkait pelaksanaan haji

Dalam sebuah pelayanan bimbingan manasik haji, tentu hal yang paling penting ketika melihat keefektivan suatu layanan adalah bagaimana para peserta jemaah haji dapat memahami hal-hal terkait pelaksanaan haji. Karena poin utama yang dilihat dari keberhasilan pemberi layanan adalah

bagaimana penerima layanan dapat *feedback* (timbang balik/hasil) dari mengikuti pelaksanaan bimbingan.

Perlunya jemaah haji dapat memahami secara mendalam terkait dengan pelaksanaan haji. Karena ketika melaksanakan ibadah haji di tanah suci jemaah akan mudah untuk menunaikan ibadah haji ketika beliau sudah tidak bergantung kepada pembimbing rombongan. Dengan jemaah dapat memahami hal-hal terkait pelaksanaan haji jemaah juga dapat mengetahui adat istiadat yang boleh dan tidak boleh dilakukan di sekita masjidil haram. Tentunya poin tersebut dapat dilihat ketika jemaah yang melaksanakan ibadah haji sudah mengetahui hal-hal terkait dengan pelaksanaan ibadah haji. Sebagaimana yang disampaikan oleh Muhammad Nurung, yaitu:

Tolak ukur keefektivan manasik haji bagi jemaah haji adalah apakah dia memahami materi manasik yang diberikan. Pelaksanaan ibadah hajinya apakah mereka betul-betul mampu melaksanakan ibadah haji itu sesuai dengan arahan dan petunjuk-petunjuk yang diberikan pada saat manasik haji. Dan alhamdulillah selama saya menjabat sebagai kepala KUA Tompobulu jemaah kami itu tidak ada dikabarkan hilang atau lingslung melaksanakan manasik haji. Maka itu menunjukkan pemberian manasik sudah berhasil dari segi pemberian manasik haji.¹⁴

Peneliti menyimpulkan bahwa apa yang di sampaikan oleh Kepala Kantor Urusan Agama Tompobulu terkait dengan keberhasilan pemberian materi manasik haji adalah bagaimana jemaah haji sudah mampu mengimplementasikan atau menjalankan haji di tanah suci dengan baik sesuai dengan arahan pada saat pelaksanaan manasik haji. Sebagaimana yang disampaikan juga oleh Baiya, yaitu:

Alhamdulillah selama saya menjalankan haji di tanah suci, saya tidak pernah hilang atau lingslung pada saat melaksanakan haji.¹⁵

¹⁴Muhammad Nurung, (50 Tahun) Kepala Kantor Urusan Agama Kecamatan Tompobulu, *Wawancara* di Kantor Urusan Agama Tompobulu pada 01 April 2024.

¹⁵Baiya, (55 Tahun) Jemaah Haji, *Wawancara*, Kelurahan Malakaji Kecamatan Tompobulu pada 02 April 2024.

Hal tersebut menunjukkan bahwa jemaah haji Kecamatan Tompobulu sudah mampu memahami hal-hal yang terkait dengan pelaksanaan manasik haji. Jemaah dapat mengetahui mulai dari sebelum pemberangkatan sampai dengan kembali melaksanakan haji.

2. Pemberian materi bimbingan manasik haji di Kantor Urusan Agama Tompobulu disesuaikan bahasa masyarakat lokal

Setiap jemaah haji yang ikut pelaksanaan bimbingan manasik haji, kesemuanya itu belum tentu fasih berbahasa Indonesia. Apalagi hampir dari jemaah haji itu semua termasuk dari lansia, oleh karena itu dalam pemberian manasik yang dilaksanakan di KUA Tompobulu mengupayakan materi yang di bawakan oleh pemateri adalah bahasa lokal dari Kecamatan Tompobulu yaitu bahasa Makassar. Adapun memang yang membawakan materi itu masih ada bahasa Indonesia juga dari pemateri, akan tetapi penjelasan-penjelasan singkat dari materi itu di artikan lagi kedalam bahasa Makassar. Agar bagaimana materi tentang manasik haji dapat dipahami dengan baik oleh semua peserta bimbingan manasik haji. Sebagaimana yang disampaikan oleh Baiya, mengatakan bahwa:

Ketika saya mengikuti bimbingan manasik di Kantor Urusan Agama di Malakaji, sebagai kesyukuran bagi kami yang tidak tau bahasa Indonesia. Karena jika semua materi yang dibawakan oleh pemateri itu bahasa Indonesia saya pribadi kesian belum terlalu fasih dengan bahasa Indonesia.¹⁶

Masih banyak jemaah haji lansia yang tidak mengerti dengan bahasa Indonesia, dengan upaya pemateri ada yang membawakan materi dengan bahasa lokal yang ada di daerah tersebut tentunya akan sangat membantu

¹⁶Baiya, (55 Tahun) Jemaah Haji, *Wawancara*, Kelurahan Malakaji Kecamatan Tompobulu pada 02 April 2024.

jemaah mengerti dengan materi manasik yang dibawakan. Sebagaimana yang disampaikan oleh Sai', mengatakan bahwa:

Kita lihat saja saya nak mungkin sudah di tau kalau saya ini sudah tua. Bahasa indonesia bagi saya itu tidak kutau ki apa. Kami ini dulu hanya lulusan SD itupun hanya kelas 1 syukur-syukur itu kalau lulus jaki di SD. Itu mi kapang kami ini cepat nikah yang orang-orang dulu.¹⁷

Dengan materi yang dibawakan oleh pemateri menyesuaikan oleh bahasa lokal tentunya sangat membantu bagi jemaah haji. Sebagaimana tanggapan Rukiyati terkait dengan bagaimana materi yang dibawakan pada saat pelaksanaan bimbingan manasik haji, sebagai berikut:

Mungkin saya yang ditanya kalau bahasa indonesia ini saya masih belum banyak yang saya tau. Alhamdulillah pemateri juga mengerti banyak dari kami ini masih banyak yang tidak paham bahasa indonesia.¹⁸

Penting sekali ada bahasa lokal pada saat membawakan materi manasik karena jemaah masih banyak yang tidak mengerti bahasa Indonesia. Tidak semua calon jemaah haji itu mengerti dengan bahasa Indonesia karena kebanyakan dari mereka itu lansia yang masih memerlukan bantuan dengan bahasa lokal sendiri.

3. Jemaah dapat merasa puas dengan pelayanan yang diberikan oleh Kantor Urusan Agama Kecamatan Tompobulu

Setiap jemaah yang mengikuti bimbingan manasik haji di Kantor Urusan Agama Tompobulu merasa puas akan pelayanan yang diberikan disana. Tentunya dengan pelayanan yang baik oleh Kantor Urusan Agama semua jemaah haji juga akan merasa puas. Sebagaimana yang disampaikan oleh Hasnah, mengatakan bahwa:

¹⁷Sai', (85 Tahun, Jemaah Haji, *Wawancara*, Desa Rappolemba Kelurahan Malakaji Kecamatan Tompobulu pada 26 April 2024.

¹⁸Rukiyati, (66 Tahun) Jemaah Haji, *Wawancara*, Desa Datara Kecamatan Tompobulu pada 01 April 2024.

Saya melihat bahwa pelayanan yang disiapkan oleh Kantor Urusan Agama ketika pelaksanaan bimbingan manasik haji itu sangat baik. Mulai dari tempat yang memadai waktu kami ikut bimbingan, kami juga di siapkan makanan berat, kue dan air minum.¹⁹

Pelayanan yang baik tentu akan membuat jemaah juga merasa puas. Dimana semua itu dilakukan agar pelaksanaan bimbingan manasik haji berjalan dengan baik sesuai dengan harapan semua jemaah. Harapan agar pelayanan yang baik dari Kantor Urusan Agama dari mulai keluar nomor porsi jemaah sampai dengan kembali dari tanah suci. Sebagaimana yang disampaikan juga oleh Rukiyati, mengatakan bahwa:

Selain dari pelayanan tempat, makanan dan snack kue. Kami juga diberikan kesempatan untuk datang ke Kantor Urusan Agama bertanya hal-hal pelaksanaan manasik haji. Bukan hanya itu, kami juga didampingi ketika melaksanakan manasik haji di Kantor Kementerian Agama.²⁰

Tentunya jemaah sangat merasa puas apabila pelayanan yang diberikan oleh Kantor Urusan Agama juga baik. Bukan hanya karena kewajiban, akan tetapi penitia melakukan itu semua karena pelayanan itu sudah menjadi tanggungjawab dari Kantor Urusan Agama.

Berdasarkan hasil wawancara terkait efektivitas pelayanan Kantor Urusan Agama dalam bidang manasik haji, peneliti dapat memahami bahwa jemaah benar-benar merasa puas dengan pelayanan bimbingan manasik haji. Selain itu, jemaah juga diberikan akses yang mempermudah jemaah untuk berkomunikasi langsung jika ada informasi yang dibutuhkan tentang hal-hal terkait pelaksanaan manasik haji. Pelayanan yang diberikan oleh Kantor Urusan Agama memudahkan jemaah untuk memahami manasik haji dengan baik. Tentunya tujuan utama jemaah mengikuti pelaksanaan bimbingan

¹⁹Hasnah, (62 Tahun), Jemaah Haji, *Wawancara*, Kelurahan Cikoro Kecamatan Tompobulu pada 26 April 2024.

²⁰Rukiyati, (66 Tahun), Jemaah Haji, *Wawancara*, Desa Datara Kecamatan Tompobulu pada 01 April 2024.

manasik karena jemaah ingin mendapatkan ilmu terkait pelaksanaan haji. Tidak semua jemaah yang berangkat haji itu adalah yang memang memiliki ilmu manasik haji. Oleh karena itu, sangat penting bagi jemaah mengikuti pelaksanaan bimbingan manasik di Kecamatan.

Berdasarkan pemaparan di atas dapat dipahami bahwa efektivitas dari pelayanan bimbingan manasik haji di Kantor Urusan Agama Kecamatan Tompobulu yaitu: pertama, jemaah haji dapat memahami hal-hal terkait pelaksanaan haji. Setelah menerima materi manasik dalam pelaksanaan bimbingan manasik haji di KUA Kecamatan Tompobulu memperoleh banyak pengetahuan tentang pelaksanaan haji, adat istiadat yang boleh dan tidak boleh dilakukan di masjid haram ataupun dilakukan pada saat melaksanakan haji. Kedua, pemberian materi bimbingan manasik haji di Kantor Urusan Agama disesuaikan bahasa masyarakat lokal. Selain daripada mendapatkan ilmu dari pelaksanaan, tentunya itu semua karena materi yang di bawakana oleh pemateri bisa dipahami dengan baik oleh jemaah, salah satunya karena bahasa yang digunakan oleh pemateri diselingi bahasa masyarakat lokal sehingga memudahkan bagi jemaah. Ketiga, jemaah haji dapat merasa puas dengan pelayanan yang diberikan oleh Kantor Urusan Agama Kecamatan Tompobulu adalah poin yang merangkum semua efektivitas dari sebelumnya, yaitu tentang pelayanan yang disediakan oleh Kantor Urusan Agama sangat baik dari pertama sebelum berangkat sampai dengan kembali dari melaksanakan haji.

BAB V

PENUTUP

A. Kesimpulan

Setelah melakukan penelitian kemudian melakukan analisis data tentang Peran Kantor Urusan Agama dalam Pelayanan Haji di Kantor Urusan Agama Kecamatan Tompobulu Kabupaten Gowa, peneliti dapat menarik kesimpulan sebagai berikut:

1. Bentuk pelayanan bimbingan manasik haji di Kantor Urusan Agama (KUA) Kecamatan Tompobulu Kabupaten Gowa ada lima, yaitu: 1) Menempatkan pegawai untuk melayani hal-hal yang terkait dengan bimbingan manasik haji. 2) Membentuk panitia pelaksana bimbingan manasik haji. 3) Menyediakan fasilitas bimbingan manasik haji. 4) Pelayanan saat pelaksanaan bimbingan manasik haji. 5) Pendampingan manasik terhadap calon jemaah haji.
2. Efektivitas pelayanan bimbingan manasik haji di Kantor Urusan Agama Kecamatan Tompobulu, yaitu: 1) Jemaah haji dapat memahami hal-hal terkait pelaksanaan haji. 2) Pemberian materi bimbingan manasik haji di Kantor Urusan Agama Kecamatan Tompobulu disesuaikan bahasa masyarakat lokal. 3) Jemaah merasa puas dengan pelayanan yang diberikan oleh Kantor Urusan Agama Kecamatan Tompobulu.

B. Implikasi Penelitian

Berdasarkan hasil penelitian tentang Peran Kantor Urusan Agama (KUA) dalam Pelayanan Haji di Kecamatan Tompobulu Kabupaten Gowa peneliti menuliskan implikasi penelitian berupa saran yang sekiranya bisa memberikan manfaat, yaitu:

1. Bagi seluruh pegawai dan Kepala Kantor Urusan Agama Kecamatan Tompobulu Kabupaten Gowa untuk tetap memberikan pelayanan yang baik dalam pelaksanaan bimbingan manasik haji dan semua pelayanan yang menjadi tanggungjawab Kantor Urusan Agama. Perlunya untuk panitia pelaksana bimbingan manasik mengadakan evaluasi setelah pelaksanaan bimbingan manasik agar dijadikan bahan evaluasi apa saja pelayanan yang perlu di tingkatkan untuk tahun berikutnya.
2. Hasil penelitian ini diharapkan bisa bermanfaat serta dapat digunakan sebagai sumber informasi dan bahan rujukan oleh lembaga terkait seperti Kantor Urusan Agama Kecamatan lainnya dalam meningkatkan kualitas pelayanan bimbingan manasik haji di kecamatan.

DAFTAR PUSTAKA

- Al-Qur'an *al-Karim*.
- Al Ali, Aziz. *Manasik Haji dan Rahasia Manasik Haji Mabruur*. Cet. 1: Surabaya: Terbit Terang, 2006.
- Arikunto, Suharsimi. *Prosedur Penelitian Suatu Pendekatan Praktis*. Edisi Revisi; Cet. 13. Jakarta: PT. Rinneka Cipta, 2006.
- Arikunto, Suharsimi. *Prosedur Penelitian Suatu Pendekatan Praktis*. Edisi Revisi; VI. Jakarta: PT. Rinneka Cipta, 2010.
- Burhan, Bungin. *Metodologi Penelitian Kualitatif*. Edisi Pertama. Jakarta: PT. RajaGrafindo Persada, 2007.
- Burhan, Bungin. *Penelitian Kualitatif*, Edisi Kedua. Jakarta: Prenada Media Group.
- Creswell, John. *Pendekatan Metode Kualitatif, Kuantitatif*. Cet. 2. Yogyakarta: Pustaka Pelajar, 2016.
- Direktorat Jenderal Penyelenggaraan Haji dan Umrah. *Metode Penyuluhan Haji Bagi KUA*. 2009.
- Danim, Sudarwan. *Menjadi Peneliti Kualitatif Rancangan Metodologi Presentase dan Publikasi Hasil Penelitian untuk Mahasiswa dan Peneliti Pemula Bidang Ilmu Sosial Pendidikan dan Humaniora*. Bandung: Remaja Rosdakarya, 2002.
- Gayo, Nogarsyah Moede. *Haji dan Umrah: Panduan Lengkap Ibadah Haji dan Umrah*. Cet. 3: Jakarta: Pustaka Ainun, 2010.
- Hikmawati, Fenti. *Metodologi Penelitian*. Cet. 2. Depok: Rajawali Pers, 2018.
- Herdiawanto dan Jumanta, *Dasar-Dasar Penelitian Sosial*. Cet. 2; Jakarta: Prenada Media, 2021.
- Idrus, Muhammad. *Penelitian Ilmu Sosial: Pendekatan Kualitatif dan Kuantitatif*. Edisi Kedua. Yogyakarta: Penerbit Erlangga, 2009.
- Lawton, George dan Ika Liv. *Kamus Besar Bahasa Inggris*. Cet. 1. Yogyakarta: Pustaka Baru, 2017.
- Moenir. *Manajemen Pelayanan Umum di Indonesia*, Edisi Baru. Jakarta: Raja Grafindo Persada, 2006.
- Moenir. *Manajemen Pelayanan Umum di Indonesia*. Jakarta: Bumi Aksara, 2010.

- Moleong, Lexy. *Metode Penelitian Kualitatif*. Bandung: Remaja Rosda Karya, 2010.
- Mudjab, Ahmad Mahalli dan Ahmad Rodli Hasbullah. *Hadis-Hadis Muttafaq 'Alaih*. Edisi Pertama. Jakarta: Prenada Media Group, 2004.
- Muhajirin, Neon. *Metode Penelitian Kualitatif*. Jakarta: Yogyakarta: Rake Sarasin, 1998.
- Pawinto. *Penelitian Komunikasi Kualitatif*. Cet. 1: Yogyakarta: PT. Lkis Yogyakarta, 2008.
- Pentasihan, Lajnah. *Mushaf Al-Qur'an, Tafsir Al-Qur'an Tematik* jilid 6. Jakarta: Kamil Pustaka, 2014.
- Rokhmad, Ali. *Manajemen Haji: Membangun Tata Kelola Haji di Indonesia*. Jakarta: Media Dakwah, 2016.
- Rusyan, Tabrani. *Disiplin Berhaji: Menuju Haji Mabruk*. Bandung: Yrama Widya, 2017.
- Shihab, M. Quraish. *Tafsir Al-Misbah: Pesan, kesan dan keserasian: Al-Qur'an* jilid 10. Jakarta: Lentera Hati, 2002.
- Syamsuddin. *Paradigma Metode Penelitian Kualitatif dan Kuantitatif*. Makassar: Penerbit Shofia, 2016.
- Zuhri, Muhammad. *Kelengkapan Hadis Qudsi*, jilid I. Semarang: PT. Karya Toha Putra Semarang, 2008.
- Almuttaqin, Givo. "Pengertian Kantor Urusan Agama". *Jurnal Ilmiah Rekayasa dan Manajemen Sistem Informasi* no. 2 (2016).
- Apriani, Nurlaili. "Implementasi Bimbingan Manasik Haji Sebagai Bentuk Pelayanan Kepada Calon Jamaah Haji di Kantor Kementerian Agama Kota Makassar Tahun 2021" *Skripsi*. Gowa: Universitas Islam Negeri Alauddin Makassar, 2021.
- Nurfianti, Ginda. "Peran Tour Leader PT. An-Nur Maarif Dalam Memberikan Pelayanan pada Jemaah Haji dan Umrah di Makassar" *Skripsi*, Gowa: Universitas Islam Negeri Alauddin Makassar, 2021.
- Puspita, Ita. "Analisis Manajemen Pelayanan Haji dan Umrah Kementerian Agama Kabupaten Gowa". *Skripsi*, Gowa: Universitas Islam Negeri Alauddin Makassar, 2021.
- Republik Indonesia. Undang-Undang Dasar No. 25 Tahun 2009 *tentang Pelayanan Publik*.

Kementerian Agama RI. *Al-Qur'an dan Terjemahnya*. Bandung: CV. Penerbit Diponegoro, 2015.

Peraturan Daerah (Perda) Kabupaten Gowa Nomor 7 Tahun 2007 *tentang Pembentukan Kecamatan di Kabupaten Gowa*.

Peraturan Menteri Agama Republik Indonesia Nomor 34 Tahun 2016 *tentang Organisasi dan Tata Kerja KUA Kecamatan*.

Peraturan Menteri Agama Republik Indonesia Nomor 44 Tahun 2016 *tentang Organisasi dan Tata Kerja Kementerian Agama*.

Website: *Thegowacenter.blogspot.com*. Senin, 04 Mei 2015.



DAFTAR RIWAYAT HIDUP



Nama lengkap, Suriani, lahir di Dusun Tonroa, Desa Datara, Kecamatan Tompobulu, Kabupaten Gowa pada 17 November 2001. Anak dari pasangan suami istri Juna dan Satturi. Peneliti merupakan anak bungsu dari tujuh bersaudara.

Peneliti memulai pendidikan formal pertama di SDN Datara pada tahun 2008 dan lulus di tahun 2014. Kemudian pada tahun yang sama peneliti melanjutkan pendidikan di MTS Miftahul Ulum Datara dan lulus pada tahun 2017. Selanjutnya, pada tahun 2017 peneliti melanjutkan pendidikan di Madrasah Aliyah Santri An- Nuriyah Bontocini Kabupaten Jeneponto dan lulus pada tahun 2020.

Setelah menyelesaikan pendidikan di Madrasah Aliyah Santri An-Nuriyah Bontocini Kabupaten Jeneponto, pada tahun 2020 peneliti berkesempatan melanjutkan pendidikan kejenjang perguruan tinggi di Universitas Islam Negeri (UIN) Alauddin Makassar; peneliti menempuh pendidikan di jurusan Manajemen Haji dan Umrah Fakultas Dakwah dan Komunikasi.

Peneliti sangat bersyukur diberi kesempatan menempuh Pendidikan di perguruan tinggi. Selama Kuliah peneliti mengikuti beberapa Organisasi Internal Kampus yaitu UKM Lembaga Dakwah Kampus Al-Jami' tahun 2023 dan Himpunan Mahasiswa Jurusan Manajemen Haji dan Umrah tahun 2022 dan tahun 2023. Dengan ketekunan, motivasi untuk belajar serta senantiasa berusaha, peneliti telah berhasil menyelesaikan pengerjaan tugas akhir skripsi dengan judul "Peran Kantor Urusan Agama (KUA) dalam Pelayanan Bimbingan Manasik Haji di Kecamatan Tompobulu Kabupaten Gowa".