

**UJI BIOFUNGISIDA FORMULASI *Bacillus subtilis* TERHADAP
INTENSITAS SERANGAN *Fusarium moniliforme* PADA
TANAMAN JAGUNG (*Zea mays* L.)**



Skripsi

Diajukan untuk Memenuhi Salah Satu Syarat Meraih Gelar Sarjana Sains
Jurusan Biologi pada Fakultas Sains dan Teknologi
UIN Alauddin Makassar

UNIVERSITAS ISLAM NEGERI
ALAUDDIN
M A K A S S A R

Oleh:

ST. SUBAEDAH
NIM. 60300112057

**FAKULTAS SAINS DAN TEKNOLOGI
UIN ALAUDDIN MAKASSAR
2016**

PERNYATAAN KEASLIAN SKRIPSI

Mahasiswa yang bertanda tangan di bawah ini:

Nama : St. Subaedah
NIM : 60300112057
Tempat/Tgl. Lahir : Tattakang/ 19 November 1994
Jur/Prodi : Biologi/S1
Fakultas : Sains dan Teknologi
Alamat : Tattakang, Kec. pallangga
Judul : “Uji Biofungisida Formulasi *Bacillus subtilis* Terhadap Intensitas Serangan *Fusarium moniliforme* Pada Pertumbuhan Tanaman Jagung (*Zea mays* L.)”

Menyatakan dengan sesungguhnya dan penuh kesadaran bahwa skripsi ini benar adalah hasil karya sendiri. Jika di kemudian hari terbukti bahwa ia merupakan duplikat, tiruan, plagiat, atau dibuat oleh orang lain, sebagian atau seluruhnya, maka skripsi dan gelar yang diperoleh karenanya batal demi hukum.

Makassar, November 2016
Penyusun

UNIVERSITAS ISLAM NEGERI
ALAUDDIN
M A K A S S A
ST. SUBAEDAH
NIM: 60300112057

PENGESAHAN SKRIPSI

Skripsi yang berjudul, “Uji Biofungisida Formulasi *Bacillus subtilis* Terhadap Intensitas Serangan *Fusarium moniliforme* pada Tanaman Jagung (*Zea mays* L.)”, yang disusun oleh St. Subaedah, NIM: 60300112057, mahasiswa Jurusan Biologi pada Fakultas Sains dan Teknologi UIN Alauddin Makassar, telah diuji dan dipertahankan dalam sidang *munaqasyah* yang diselenggarakan pada hari Senin, tanggal 28 November 2016, bertepatan dengan 28 Shafar 1438 H, dinyatakan telah dapat diterima sebagai salah satu syarat untuk memperoleh gelar Sarjana dalam Ilmu Sains dan Teknologi, Jurusan Biologi (dengan beberapa perbaikan).

Makassar, 28 November 2016 M
28 Shafar 1438 H

DEWAN PENGUJI :

Ketua	: Dr. Ir. A. Suarda, M.Si.	(.....)
Sekretaris	: Hafsan, S.Si., M.Pd.	(.....)
Munaqisy I	: Dr. Cut Muthiadin, S.Si., M.Si.	(.....)
Munaqisy II	: Isna Rasdianah Azis, S.Si., M.Sc.	(.....)
Munaqisy III	: Rusydi Rasyid, S.Ag., M.Ag., M.Ed.	(.....)
Pembimbing I	: Dr. Ir. Amran Muis, M.S.	(.....)
Pembimbing II	: Nurlailah Mappanganro, S.P., M.P.	(.....)

Diketahui oleh:

Dekan Fakultas Sains dan Teknologi
UIN Alauddin Makassar,



Prof. Dr. H. Arifuddin, M.Ag.
NIP. 19691205 199303 1 001

KATA PENGANTAR



Segala puji atas kebesaran Sang Khalik yang telah menciptakan alam semesta dalam suatu keteraturan hingga dari lisan terpercik berjuta rasa syukur kehadiran Allah swt karena atas limpahan Rahmat, Hidayah dan Karunia-Nyalah sehingga saya diberikan kekuatan, kesempatan dan kemudahan kepada hamba-Nya untuk menyelesaikan tugas akhir (skripsi) ini yang berjudul **“Uji Biofungisida Formulasi *Bacillus subtilis* Terhadap Intensitas Serangan *Fusarium moniliforme* Pada Pertumbuhan Tanaman Jagung (*Zea mays* L.)”** dapat diselesaikan dengan baik sebagai salah satu syarat untuk memperoleh gelar Sarjana Sains pada Fakultas Sains dan Teknologi UIN Alauddin Makassar. Shalawat dan Salam semoga senantiasa tercurahkan kepada Baginda Besar Nabi Muhammad saw, kepada keluarganya, para sahabatnya, hingga pada umatnya hingga akhir zaman ini yang di utus ke permukaan bumi ini untuk menuntun manusia dari lembah kebiadaban menjadi kebaikan seperti sekarang ini yang menjadi suri tauladan/uswatun hasanah bagi kita semua.

Penulis juga tidak lupa mengucapkan terima kasih yang sebesar-besarnya kepada kedua orangtua penulis, Ayahanda Baharuddin dan Ibunda Bondeng, saudaraku tercinta Sandi beserta keluarga besarku yang tiada henti-hentinya memberikan do'a, semangat, motivasi, dan nasehat-nasehat dengan penuh keikhlasan, kesabaran serta kasih sayang yang tiadatara. Kalian merupakan pahlawan yang sangat berjasa, semoga jasa-jasamu dapat terbalaskan, aamiin..

Penulis menyadari sepenuhnya, dalam penyusunan skripsi ini tidak terlepas dari hambatan dan tantangan. Namun berkat kerja keras dan motivasi dari pihak-pihak langsung maupun tidak langsung yang memperlancar jalannya penyusunan skripsi ini. Olehnya itu, secara mendalam saya menyampaikan banyak terima kasih kepada semua yang membantu dalam penyelesaian skripsi ini diantaranya :

1. Bapak Prof. Dr. Musafir Pababbari, M.Si., selaku Rektor UIN Alauddin Makassar beserta pembantu Rektor I, II, III, IV atas segala fasilitas yang diberikan dalam menimba ilmu didalamnya.
2. Prof. Dr. H. Arifuddin, M.Ag., selaku Dekan Fakultas Sains dan Teknologi Universitas Islam Negeri (UIN) Alauddin Makassar dan seajarannya.
3. Dr. Mashuri Masri, S.Si., M.Kes., selaku Ketua Jurusan Biologi Jurusan Biologi Fakultas Sains dan Teknologi UIN Alauddin Makassar.
4. Baiq Farhatul Wahidah, S.Si., M.Si., selaku Sekretaris Jurusan Biologi Fakultas Sains dan Teknologi UIN Alauddin Makassar.
5. Dr. Ir. Amran Muis, M.S., sebagai Dosen Pembimbing I dan Nurlailah Mappanganro S.P, M.P., selaku Dosen Pembimbing II yang sabar memberikan bimbingan, arahan, masukan, dan telah meluangkan waktu membimbing penulis sehingga skripsi ini dapat terselesaikan.
6. Dr. Cut Muthiadin, S.Si., M.Si., Isna Rasdianah Azis, S.Si., M.Sc., dan Muh. Rusydi Rasyid, S.Ag., M.Ag., M.Ed., selaku Dosen Penguji yang telah banyak memberikan masukan yang sangat bermanfaat bagi penelitian dan penulisan skripsi penulis.
7. Seluruh Bapak/Ibu Dosen Pengajar yang selama ini telah mengajarkan banyak hal serta pengetahuan yang berlimpah selama kuliah di kampus ini serta seluruh Staf Jurusan Biologi Fakultas Sains dan Teknologi UIN Alauddin Makassar.
8. Kepada seluruh Laboran Laboratorium Jurusan Biologi FST UIN Alauddin Makassar yang memberikan ilmu, arahan, dan membantu selama penelitian ini.
9. Kepala perpustakaan beserta jajarannya, terima kasih atas bantuannya selama ini.
10. Kepada seluruh pegawai Laboratorium Hama dan Penyakit Balai Penelitian Serelia Maros, yang telah memberikan ilmu, arahan, dan membantu selama penelitian ini.
11. Sahabat-sahabatku dan Teman-temanku yang selama ini suka dan duka hidup sebagai mahasiswa kita rasakan bersama dan selalu setia menemaniku terima kasih atas do'a dan dukungannya.

12. Spesial untuk teman-teman angkatan 2012 “RANVIER 2012” yang telah memberikan dukungan dan motivasi serta banyak kenangan yang tak terlupakan selama ini.
13. Sahabat seperjuangan Irma Fitrianti dan Rasdiana Sudirman yang telah membantu dan menemani penulis selama penulisan skripsi ini.
14. Adik-adik angkatan 2013, 2014 dan 2015 terima kasih atas dukungan dan doanya selama ini.
15. Sahabatku “EXIIS ONE” selalu memberi candaan dan dorongan motivasi disaat masa jenuh penulis dalam menyelesaikan skripsi.
16. Serta seluruh pihak terkait yang tidak dapat penulis sebutkan satu persatu atas doa, semangat, dukungan, saran dan pemikiran yang perlu diberikan kepada penulis.

Dengan rendah hati penulis berharap semoga Allah swt memberikan balasan atas bantuan dan pemikirannya. Sebagai akhir kata, penulis berharap skripsi ini bermanfaat dan dapat menjadi inspirasi bagi peneliti lain serta menambah khasanah ilmu pengetahuan.

Makassar, November 2016
Penulis

UNIVERSITAS ISLAM NEGERI
ALAUDDIN
M A K A S S A R
St. Subaedah
NIM: 60300112057

DAFTAR ISI

JUDUL	i
PERNYATAAN KEASLIAN SKRIPSI.....	ii
PENGESAHAN SKRIPSI	iii
KATA PENGANTAR	iv
DAFTAR ISI	vii
DAFTAR TABEL	ix
DAFTAR ILUSTRASI	x
ABSTRAK	xi
ABSTRACT	xii
BAB I PENDAHULUAN	1-09
A. Latar Belakang	1
B. Rumusan Masalah	6
C. Ruang Lingkup Penelitian.....	6
D. Kajian Pustaka.....	7
E. Tujuan Penelitian	9
F. Kegunaan Penelitian.....	9
BAB II TINJAUAN TEORITIS	10-28
A. Ayat dan Hadits yang Relevan.....	10
B. Tanaman Jagung	13
C. <i>Fusarium moniliforme</i>	19
D. <i>Bacillus subtilis</i>	23
E. Kerangka Pikir	28
BAB III METODOLOGI PENELITIAN	29-35
A. Jenis dan Lokasi Penelitian	29
B. Pendekatan Penelitian	29
C. Variabel Penelitian	29
D. Definisi Operasional Variabel.....	30
E. Metode Pengumpulan Data.....	30
F. Instrumen Penelitian (Alat dan Bahan)	32
G. Prosedur Kerja.....	32
H. Teknik Pengolahan dan Analisis Data	35

BAB IV	HASIL DAN PEMBAHASAN	36-42
	A. Hasil Penelitian	36
	B. Pembahasan	37
BAB V	PENUTUP	43
	A. Kesimpulan	43
	B. Saran (Implikasi Penelitian).....	43
DAFTAR PUSTAKA	44-46
LAMPIRAN-LAMPIRAN	47-59
DAFTAR RIWAYAT HIDUP	60

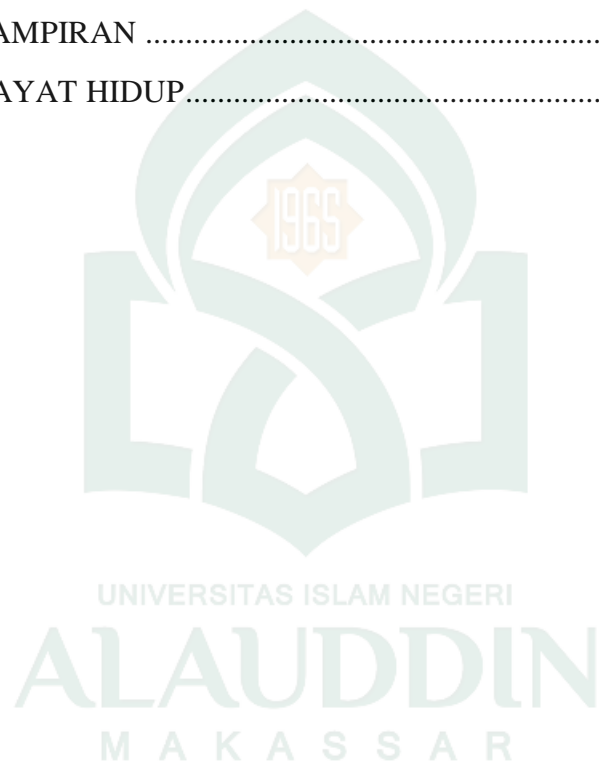

DAFTAR TABEL

Tabel 4.1. Rata-rata Intensitas Serangan <i>F. Moniliforme</i> Pada Tanaman Jagung (<i>Zea mays</i> L.) Dari Setiap Perlakuan Yang Diamati Pada Saat 3,4, dan 5 MST	37
--	----



DAFTAR ILUSTRASI

Gambar 2.1. Tanaman Jagung (<i>Zea mays</i> L.)	14
Gambar 2.2. Akar Tanaman Jagung (<i>Zea mays</i> L.)	16
Gambar 2.3. Batang Tanaman Jagung (<i>Zea mays</i> L.)	16
Gambar 2.4. Daun Tanaman Jagung (<i>Zea mays</i> L.)	17
Gambar 2.5. A. Bunga jantan tanaman jagung (<i>Zea mays</i> L.) B. Bunga betina tanaman jagung (<i>Zea mays</i> L.)	18
Gambar 2.6. Buah Tanaman Jagung (<i>Zea mays</i> L.)	18
Gambar 2.7. Mikroskopis <i>Fusarium moniliforme</i> (Perbesaran 400x) A. Makrokonidia, B. Mikrokonidia, C. Septa	21
Gambar 2.8. <i>Bacillus subtilis</i> Pada perbesaran 100x	24
Gambar 4.1. Rata-rata Tinggi (cm) Tanaman Jagung (<i>Zea mays</i> L.) Pada Saat 6 MST Pada Masing-masing Perlakuan	36

ABSTRAK

Nama : St. Subaedah
NIM : 60300112057
Judul Skripsi : “Uji Biofungisida Formulasi *Bacillus subtilis* Terhadap Intensitas Serangan *Fusarium moniliforme* Pada Pertumbuhan Tanaman Jagung (*Zea mays* L.)”

Jagung (*Zea mays* L.) merupakan tanaman pangan penting di Indonesia menduduki tempat kedua setelah padi. Biopestisida merupakan formulasi yang mengandung mikroba tertentu baik berupa jamur, bakteri, maupun virus yang bersifat antagonis terhadap mikroba lainnya atau menghasilkan senyawa tertentu yang bersifat racun baik bagi serangga maupun nematoda. Penelitian ini bertujuan untuk mengetahui keefektifan biofungisida formulasi *B. subtilis* terhadap pertumbuhan dan intensitas serangan *F. moniliforme* serta untuk mengetahui formulasi *B. subtilis* yang paling efektif dalam mengendalikan *F. moniliforme* pada tanaman jagung. Penelitian ini merupakan penelitian kuantitatif dengan Rancangan Acak Lengkap (RAL). Formulasi yang digunakan yaitu formulasi *B. subtilis* TLB1 (P1), formulasi *B. subtilis* BJ6 (P2), formulasi *B. subtilis* TM3 (P3), formulasi *B. subtilis* TM4 (P4), formulasi *B. subtilis* BNt4 (P5), formulasi *B. subtilis* BNt5 (P6), formulasi *B. subtilis* BNt6 (P7), formulasi *B. subtilis* BNt8 (P8), fungisida sintetik Dithane (K1), dan aplikasi *F. moniliforme* (K2). Hasil penelitian menunjukkan bahwa formulasi *B. subtilis* berpengaruh tidak nyata terhadap tinggi tanaman dan sangat efektif terhadap intensitas serangan *F. moniliforme* dimana pada pengamatan terakhir 5 MST memberikan pengaruh yang sangat nyata dengan intensitas terendah 70,83% serta formulasi yang paling efektif terhadap intensitas serangan *F. moliforme* adalah formulasi *B. subtilis* BJ6.

Kata kunci: *B. subtilis*, *F. moniliforme*, Biofungisida, dan Jagung (*Zea mays* L.)

ABSTRACT

Name : St. Subaedah

SIN : 60300112057

Minithesis Title : "Test of *Bacillus subtilis* Formulation as Bio fungicide Against *Fusarium moniliforme* Incidence on the Growth of Corn Plant"

Corn is the second important crop after rice in Indonesia. Biopesticides are a formulation containing specific microbes, either in the form of bacteria, fungi, and viruses that are antagonistic to other microbes, or to produce specific compounds that are toxic both against insects and nematodes. This study aimed to determine the effectiveness of formulations of *B. subtilis* as bio fungicide to the growth and the incidence of *F. moniliforme* and to know the most effective formulation of *B. subtilis* in controlling *F. moniliforme* on maize. This study was quantitative research with a completely randomized design. *B. subtilis* formulation used was TLB1 (P1), BJ6 (P2), TM3 (P3), TM4 (P4), BNt4 (P5), BNt5 (P6), BNt6 (P7), BNt8 (P8), synthetic fungicide Dithane (K1), and *F. moniliforme* application (K2). The result of experiment showed that there was no significant effect of *B. subtilis* formulation on plant height but it was very effective in controlling *F. moniliforme* incidence significantly. The most effective formulation against *F. moniliforme* incidence was BJ6.

Key words: *B. subtilis*, *F. moniliforme*, Biofungisida, and Maize (*Zea mays* L.)

BAB I

PENDAHULUAN

A. Latar Belakang

Allah swt menciptakan bumi sebagai hamparan yang terbentang luas jalan yang dapat dilewati oleh manusia ataupun bentuk sarana bagi manusia untuk memanfaatkan apa yang terdapat di muka bumi. Contohnya yaitu dengan bercocok tanam secara baik sehingga hasilnya dapat dimanfaatkan oleh manusia. Allah swt menurunkan air berupa hujan agar berbagai jenis tanaman yang ada di bumi salah satunya yaitu tanaman jagung (*Zea mays* L.) dapat tumbuh yang memiliki banyak manfaat bagi manusia dan kewajiban manusia untuk memelihara dan memanfaatkan jenis-jenis tanaman yang ada dengan melakukan pengelolaan yang bijaksana dengan tidak melakukan kerusakan di muka bumi, salah satu contohnya adalah pengelolaan penyakit busuk batang pada tanaman jagung (*Zea mays* L.) yang disebabkan oleh *Fusarium moniliforme* dengan cara pengendalian hayati yaitu penggunaan *Bacillus subtilis*. Sesungguhnya Allah swt telah memberikan semua kebaikan dan fasilitas bagi manusia, maka kewajiban manusia untuk memelihara dan memanfaatkannya. Hal ini berkaitan dengan firman Allah swt dalam surah Thaha/20:53 yang berbunyi:

الَّذِي جَعَلَ لَكُمْ الْأَرْضَ مَهْدًا وَسَلَكَ لَكُمْ فِيهَا سُبُلًا وَأَنْزَلَ مِنَ السَّمَاءِ مَاءً

فَأَخْرَجْنَا بِهِ أَزْوَاجًا مِّنْ نَّبَاتٍ شَتَّى ﴿٥٢﴾

Terjemahnya:

“Yang telah menjadikan bagimu bumi sebagai hamparan dan yang telah menjadikan bagimu di bumi itu jalan-jalan, dan menurunkan dari langit air hujan. Maka Kami tumbuhkan dengan air hujan itu berjenis-jenis dari tumbuh-tumbuhan yang bermacam-macam.” (Kementerian Agama RI, 2012).

Dalam Tafsir Al-Mishbah menjelaskan: Dia yakni Allah swt yang telah menjadikan bagi kamu hai Fir'aun dan seluruh manusia sebagian besar bumi sebagai hamparan dan menjadikan sebagian kecil lainnya gunung-gunung untuk menjaga kestabilan bumi dan Dia yakni Tuhan itu juga yang telah menjadikan bagi kamu di bumi itu jalan-jalan yang mudah kamu tempuh, dan menurunkan dari langit air yakni hujan sehingga tercipta sungai-sungai dan danau, maka kami tumbuhkan dengannya yakni dengan perantara hujan itu berjenis-jenis tumbuh-tumbuhan yang bermacam-macam jenis, bentuk, rasa, warna, dan manfaatnya (Shihab, 2002).

Jagung (*Zea mays* L.) merupakan tanaman pangan penting di Indonesia menduduki tempat kedua setelah padi dan pada beberapa daerah di Indonesia dan Maluku khususnya menjadikan jagung sebagai makanan pokok. Produksi ekonomi jagung adalah berupa biji jagung merupakan sumber karbohidrat potensial untuk memenuhi kebutuhan pangan maupun non pangan. Perbedaan kandungan gizi jagung warna biji kuning dan jagung warna biji putih yaitu pada nutrisi vitamin A, Jagung warna biji putih umumnya tidak mengandung vitamin A (Soeprpto, 1992).

Budidaya tanaman jagung (*Zea mays* L.) tidak terlepas dari organisme pengganggu tanaman (OPT) yang berupa hama, penyakit dan gulma. OPT ini yang dapat menghambat produksi tanaman baik pada saat panen maupun setelah panen. Serangan penyakit pasca panen pada tanaman jagung diantaranya adalah *F. moniliforme*, *Aspergillus flavus* dan *A. niger* (Slusarenko, *et al.*, 2001).

Indonesia sebagai negara tropis memiliki iklim yang sangat mendukung pertumbuhan mikroorganisme, baik itu mikroorganisme yang menguntungkan maupun yang merugikan. Jamur merupakan mikroorganisme yang keberadaannya paling banyak, lebih dari 10.000 spesies jamur merupakan patogen terhadap tanaman (Agrios, 1997).

Di Brazil dominasi *F. moniliforme* mencapai 60% dari total cendawan penyebab penyakit yang diketahui dari hasil survai di lapangan. Hal yang penting untuk diwaspadai dari infeksi *F. moniliforme* adalah produksi mikotoksin jenis Fumonisin. Sebagian besar jamur *Fusarium* bersifat mesofilik. *F. moniliforme* tumbuh secara optimal pada suhu antara 22 –27,5°C (Yunus, 2000).

Rendahnya hasil produksi jagung (*Zea mays* L.) disebabkan oleh banyak faktor, diantaranya fisik (iklim, jenis tanah dan lahan) dan faktor biologis (varietas, hama, penyakit dan gulma), serta faktor sosial ekonomi. Menurut Talanca (2007), penyakit penting pada jagung adalah penyakit busuk batang yang disebabkan oleh patogen *Fusarium* sp. Penyakit busuk batang merupakan penyakit utama kedua pada tanaman jagung setelah penyakit bulai. Penyakit busuk batang pada tanaman jagung

dapat menyebabkan kehilangan hasil yang relatif tinggi yaitu sekitar 65% dan daerah penyebarannya cukup luas (Burhanuddin, 2008).

Dalam menangani organisme pengganggu tumbuhan (OPT) petani kita masih cenderung menggunakan pestisida dan akibat penggunaan pestisida yang berlebihan dapat menimbulkan berbagai kerugian antara lain timbulnya resistensi, resurgensi hama, munculnya hama sekunder serta pencemaran pada hasil produksi dan lingkungan (Sihombing, 2011).

Salah satu alternatif pengganti adalah pengendalian secara hayati. *B. subtilis* adalah salah satu agen biokontrol untuk mengendalikan penyakit karena kemampuannya dalam menghasilkan antimikroba dan memacu pertumbuhan tanaman (Wartono, dkk, 2014).

Pestisida hayati merupakan formulasi yang mengandung mikroba tertentu baik berupa jamur, bakteri, maupun virus yang bersifat antagonis terhadap mikroba lainnya (penyebab penyakit tanaman) atau menghasilkan senyawa tertentu yang bersifat racun baik bagi serangga (hama) maupun nematoda (Penyebab penyakit tanaman) (Djunaedy, 2009).

B. subtilis mempunyai keunggulan di antaranya mampu membentuk endospora yang tahan panas, yang nantinya bermanfaat dalam proses formulasi, menghasilkan berbagai senyawa penghambat dan mudah dibiakkan. *B. subtilis* mampu menghasilkan endospora yang tahan terhadap bahan kimia dan keadaan lingkungan yang tidak cocok (Kenneth Todar University of Wisconsin, 2005).

B. subtilis dapat memberikan pengaruh menguntungkan terhadap perkembangan dan pertumbuhan tanaman, yaitu sebagai rizobakteri perangsang pertumbuhan tanaman (*plant growth promoting rhizobacteria*, PGPR). Bakteri tersebut juga menghasilkan antibiotika yang dapat menghambat pertumbuhan patogen, terutama patogen tular tanah dan mempunyai kemampuan mengkoloni akar tanaman (Soesanto, 2008).

Penggunaan biopestisida formulasi *B. subtilis* dan mikroba lainnya yang efektif sebagai agens pengendalian hayati hama dan penyakit tumbuhan perlu diupayakan karena ramah terhadap lingkungan, mudah terurai di alam, tidak mencemari ekosistem serta relatif aman terhadap manusia dan ternak. Pestisida hayati (biopestisida) yang berbahan aktif mikroba merupakan salah satu alternatif yang bisa di manfaatkan untuk pengendalian hama dan penyakit pada tanaman jagung (*Zea mays* L.) dan sayuran organik. Penggunaan biopestisida ini dapat mengurangi residu beracun pada tanaman jagung (*Zea mays* L.) dan sayuran organik sehingga aman untuk dikonsumsi. Ini terutama disebabkan kekhawatiran terhadap bahaya penggunaan bahan kimia sebagai pestisida. Dengan demikian secara berangsur-angsur harus segera diupayakan pengurangan penggunaan pestisida kimiawi dan mulai beralih kepada jenis-jenis pestisida hayati yang aman bagi lingkungan.

Berdasarkan uraian diatas, maka dilakukan penelitian untuk menguji biofungisida formulasi *B. subtilis* terhadap intensitas serangan *F. moniliforme* pada tanaman jagung (*Zea mays* L.)

B. Rumusan Masalah

Rumusan masalah pada penelitian ini adalah:

1. Bagaimana keefektifan biofungisida formulasi *B. subtilis* terhadap pertumbuhan dan intensitas serangan *F. moniliforme* pada tanaman jagung (*Zea mays* L.)?
2. Formulasi *B. subtilis* apakah yang paling efektif dalam mengendalikan *F. moniliforme* pada tanaman jagung (*Zea mays* L.)?

C. Ruang Lingkup Penelitian

Penelitian ini dibatasi untuk mengetahui keefektifan biofungisida formulasi *B. subtilis* terhadap pertumbuhan dan intensitas serangan *F. moniliforme* pada tanaman jagung (*Zea mays* L.) dan formulasi yang paling efektif dalam mengendalikan *F. moniliforme* pada tanaman jagung (*Zea mays* L.). Penelitian ini dilaksanakan pada bulan Februari hingga April 2016.

D. Kajian Pustaka

Dalam kajian pustaka dibahas beberapa temuan hasil penelitian sebelumnya untuk melihat kejelasan arah, originalitas, kemanfaatan, dan posisi dari penelitian ini, dibandingkan dengan beberapa temuan penelitian yang dilakukan sebelumnya yaitu sebagai berikut:

1. Wartono, dkk. (2014), telah menguji efektivitas formulasi spora *B. subtilis* B12 sebagai agen pengendali hayati penyakit hawar daun bakteri pada tanaman padi yang dilakukan untuk mengetahui keefektifan formulasi spora *B. subtilis* isolat

Indonesia melalui perlakuan benih dan semprot tanaman pada konsentrasi dan frekuensi yang berbeda untuk mengendalikan penyakit hawar daun bakteri (*Xanthomonas oryzae* pv. *oryzae*). Pengaruh lain dari aplikasi formulasi spora *B. subtilis* dilihat dari pertumbuhan tanaman. Pada pengujian rumah kaca, perlakuan benih dan aplikasi/ penyemprotan tanaman dengan konsentrasi 2% memberikan hasil yang lebih baik dalam menekan penyakit HDB dan meningkatkan pertumbuhan tanaman padi, sehingga dapat direkomendasikan pada pengujian lapang. Pada pengujian lapang, interval aplikasi 2 minggu sekali memberikan pengaruh yang lebih baik dalam menekan penyakit dan meningkatkan hasil panen. Aplikasi formulasi spora *B. subtilis* dapat menekan penyakit HDB hingga 21% dan berpotensi meningkatkan hasil panen hingga 50%.

2. Djaenuddin, dkk. (2013), telah melakukan uji patogenisitas *F. moniliforme* sheldon pada jagung yang dilakukan untuk menguji tingkat patogenisitas *F. moniliforme* pada 9 varietas jagung. Hasil penelitian menunjukkan bahwa akar terpanjang ditemukan pada varietas Bima 4 (11,7 cm) dan yang terpendek adalah pada varietas Bima 5 (6,4 cm), sedangkan yang memberikan hasil hipokotil terpanjang adalah varietas Bima 5 (7,8 cm) dan hipokotil terpendek pada varietas Lagaligo (4,8 cm). Hasil penelitian ini juga menunjukkan bahwa tingkat patogenisitas *F. moniliforme invitro* terhadap 9 varietas jagung tidak berbeda nyata. Namun, varietas Bima 4 dan Bima 5 menunjukkan ketahanan yang lebih baik dibanding varietas lainnya.

3. Hanudin, dkk. (2011), telah melakukan uji biopestisida organik berbahan aktif *B. subtilis* dan *Pseudomonas fluorescens* untuk mengendalikan penyakit layu *Fusarium* pada Anyelir. Hasil penelitian menunjukkan bahwa populasi bakteri antagonis setelah dilakukan proses fermentasi selama 3 minggu, meningkat dibandingkan sebelum fermentasi. Rerata populasi awal sebelum fermentasi bakteri antagonis 107-109 cfu/ml meningkat menjadi 1010-1012 cfu/ml pada 3 minggu setelah fermentasi. Populasi kedua agens biokontrol tersebut setelah penyimpanan selama 2 bulan cenderung stabil berkisar antara 1010-1011 cfu/ml. Perlakuan *B. subtilis* dan *P. fluorescens* yang disuspensikan ke dalam ekstrak kascing + molase pada taraf konsentrasi 0,5% kemudian difermentasikan dalam biofermentor selama 3 minggu secara konsisten dapat menekan serangan *Fusarium. sp* dan *F. oxysporum* pada anyelir. Implikasi hasil penelitian ini dapat meningkatkan daya saing komoditas tanaman hias melalui pemanfaatan sumber daya alam nasional secara optimal berkelanjutan untuk mendukung industri tanaman hias yang berdaya saing tinggi.

Penelitian ini dibandingkan dengan penelitian yang dilakukan sebelumnya yaitu mengetahui lebih lanjut keefektifan biofungisida dari formulasi *B. subtilis* pada pengendalian intensitas yang berbeda dari penelitian sebelumnya yaitu pada intensitas serangan *F. moniliforme* pada tanaman jagung (*zea mays* L.).

E. Tujuan Penelitian

Tujuan penelitian ini adalah:

1. Untuk mengetahui keefektifan biofungisida formulasi *B. subtilis* terhadap pertumbuhan dan intensitas serangan *F. moniliforme* pada tanaman jagung (*Zea mays* L.).
2. Untuk mengetahui formulasi *B. subtilis* yang paling efektif dalam mengendalikan *F. moniliforme* pada tanaman jagung (*Zea mays* L.).

F. Kegunaan penelitian

Kegunaan yang diharapkan dari hasil penelitian ini adalah dapat menguji biofungisida formulasi *B. subtilis* terhadap intensitas serangan *F. moniliforme* pada tanaman jagung (*Zea mays* L.) dan sebagai sumber informasi pemanfaatan *B. subtilis* sebagai agen pengendalian terhadap intensitas serangan *F. moniliforme* pada tanaman jagung (*Zea mays* L.) yang ramah lingkungan.

BAB II

TINJAUAN TEORETIS

A. Ayat Yang Relevan

1. Q.S. Al-Mulk/67:3-4 yang berbunyi:

الَّذِي خَلَقَ سَبْعَ سَمَاوَاتٍ طِبَاقًا مَّا تَرَى فِي خَلْقِ الرَّحْمَنِ مِن تَفَوُّتٍ فَارْجِعِ الْبَصَرَ
هَلْ تَرَى مِن فُطُورٍ ﴿٣﴾ ثُمَّ ارْجِعِ الْبَصَرَ كَرَّتَيْنِ يَنقَلِبْ إِلَيْكَ الْبَصَرُ خَاسِئًا وَهُوَ حَسِيرٌ ﴿٤﴾

Terjemahnya:

“Yang telah menciptakan tujuh langit berlapis-lapis. kamu sekali-kali tidak melihat pada ciptaan Tuhan yang Maha Pemurah sesuatu yang tidak seimbang. Maka lihatlah berulang-ulang, Adakah kamu lihat sesuatu yang tidak seimbang? Kemudian pandanglah sekali lagi niscaya penglihatanmu akan kembali kepadamu dengan tidak menemukan sesuatu cacat dan penglihatanmu itupun dalam keadaan payah.” (Kementerian Agama RI, 2012).

Dalam Tafsir Ibnu Katsir menjelaskan: Allah menunjukkan bukti kebesaran dan kekuasaan-Nya bahwa segala sesuatu itu milik Allah. Dia-lah raja yang berkuasa atas segala sesuatu, mengadakan, meniadakan menghidupkan dan mematikan. Dia-lah maha mulia, perkasa, menang dan maha pengampun. Dia pula yang menjadikan langit tujuh petak, tujuh susun tanpa ada celah pun, kekurangan atau kekeliruan dan pertentangan, kemudian Allah mempersilahkan Makhhluk-Nya untuk memperhatikan semua kejadian untuk membuktikan betapa rapinya serta indahnnya, kemudian Allah telah menghias langit dunia dengan bintang-bintang bagaikan pelita yang menerangi, juga itu dijadikan

alat untuk melempari setan yang berusaha mencuri percakapan dan pendengaran untuk menipu mempengaruhi manusia (Salim, 1994).

2. Q.S. Al-Baqarah/02 : 29 yang berbunyi:

هُوَ الَّذِي خَلَقَ لَكُمْ مَا فِي الْأَرْضِ جَمِيعًا ثُمَّ أَسْتَوَىٰ إِلَى السَّمَاءِ فَسَوَّاهُنَّ سَبْعَ سَمَوَاتٍ وَهُوَ بِكُلِّ شَيْءٍ عَلِيمٌ ﴿٢٩﴾

Terjemahnya:

“Dia-lah Allah, yang menjadikan segala yang ada di bumi untuk kamu dan Dia berkehendak (menciptakan) langit, lalu dijadikan-Nya tujuh langit. dan Dia Maha mengetahui segala sesuatu.” (Kementerian Agama RI, 2012).

Dalam Tafsir Al-Mishbah menjelaskan: Dia-lah (Allah), yang menciptakan segala yang ada di bumi untuk kamu pahami sebagai petunjuk bahwa bahwa pada dasarnya segala yang terbentang di bumi ini dapat digunakan oleh manusia, kecuali jika ada dalil yang melarangnya. Karena itu pula lanjutan ayat itu menyatakan “lalu dijadikan-Nya” bahwa langit itu dijadikan-Nya dalam bentuk sebaik mungkin, tanpa sedikit aib atau kekurangan pun. Bagaimana kalian akan kafir, padahal Allah bukan hanya menghidupkan kamu, tetapi juga menyiapkan sarana kehidupan di dunia, Dia yang menciptakan untuk kamu apa yang ada di bumi semua yang kamu butuhkan untuk kelangsungan dan kenyamanan hidup kamu terhampar dan itu adalah bentuk keMahakuasaann-Nya. Yang kuasa melakukan itu pasti bisa menghidupkan yang mati. Kata “Kemudian” dalam ayat ini bukan berarti selang masa, tetapi dalam arti peringkat yakni peringkat sesuatu yang disebut sesudahnya yaitu langit dan apa yang ditampungnya lebih agung, indah dan misterius dari pada bumi. Maka Allah swt.

menyempurnakan mereka menjadi tujuh langit dan menetapkan hukum-hukum yang mengatur perjalanan masing-masing. Serta menyiapkan sarana yang sesuai bagi yang berada disana, apa atau apapun itu semua diciptakan-Nya dalam keadaan sempurna dan amat teliti (Shihab, 2002).

3. QS. Ar-Ruum/30 : 51 yang berbunyi:

وَلَيْنَ أَرْسَلْنَا رِيحًا فَرَأَوْهُ مُصْفَرًّا لَّظَلُّوا مِنْ بَعْدِهِ يَكْفُرُونَ ﴿٥١﴾

Terjemahnya:

“Dan sungguh, jika kami mengirimkan angin (kepada tumbuh-tumbuhan) lalu mereka melihat (tumbuh-tumbuhan itu) menjadi kuning (kering), benar-benar tetaplah mereka sesudah itu menjadi orang yang ingkar”(Kementerian Agama RI, 2012).

Dalam Tafsir Al-Mishbah menjelaskan: melalui ayat di atas Allah swt. menggambarkan bagaimana jika angin yang dikirim Allah itu adalah angin yang membawa bencana. Ayat diatas menyatakan, Dan jika kami mengirim angin yang membawa bencana kepada tumbuh-tumbuhan mereka, seperti angin panas yang membakar, lalu mereka sesudahnya yakni begitu selesai melihatnya menjadi kuning kering dan layu, maka pasti mereka akan tetap dan terus-menerus mengkufuri Allah dan nikmat-nikmat-Nya (Shihab, 2002).

Patogen penyebab penyakit busuk batang memproduksi konidia pada permukaan tanaman inang dan dapat disebarkan oleh angin, air hujan atau serangga. Hifa jamur *Fusarium* sp. menginfeksi tanaman jagung dapat melalui luka yang disebabkan oleh manusia, angin, pasir tertiuap angin, serangga, nematoda, atau jamur

lainnya, atau melalui lubang alami seperti hidatoda, nektar, stomata, atau penetrasi langsung menggunakan tekanan maupun enzim (Kaiser et al., 1997).

B. Tanaman Jagung

Tanaman jagung termasuk dalam keluarga rumput-rumputan dengan spesies *Zea mays* L. Secara umum klasifikasi dan sistematika tanaman jagung sebagai berikut:

Regnum : Plantae
Divisio : Spermatophyta
Classis : Monocotyledone
Ordo : Poales
Familia : Poaceae/ Gramineae
Genus : *Zea*
Species : *Zea mays* L. (Tjitrosoepomo, 2013)

Jagung (*Zea mays* L.) merupakan tanaman pangan yang sangat penting karena hingga kini, jagung merupakan makanan pengganti beras bagi sebagian penduduk Indonesia. Selain itu jagung juga merupakan komoditas strategis karena mempunyai pengaruh yang besar terhadap kestabilan ekonomi. Hal ini dipicu oleh semakin bertambahnya permintaan jagung akibat semakin meningkatnya kebutuhan dalam pembuatan bahan makanan, serta sebagai pakan ternak dan bahan baku industri. Selain itu produksi sampingan berupa batang, daun, dan klobot dapat juga dimanfaatkan sebagai mulsa organik ataupun bahan pupuk kompos. Seiring dengan

semakin meningkatnya ilmu pengetahuan dan teknologi, tanaman jagung saat ini banyak dikembangkan sebagai penghasil energi, dimana jagung merupakan salah satu tanaman penghasil bioetanol dalam jumlah yang cukup besar (Dachlan, dkk., 2013).



Gambar 2.1 Tanaman jagung (*Zea mays* L.) (Dokumentasi pribadi, 2016)

Tanaman jagung termasuk famili rumput-rumputan (*graminae*) dari subfamili myadeae. Dua famili yang berdekatan dengan jagung adalah *teosinte* dan *tripsacum* yang diduga merupakan asal dari tanaman jagung. *Teosinte* berasal dari Meksico dan Guatemala sebagai tumbuhan liar di daerah pertanaman jagung. Perkembangan akar jagung (kedalaman dan penyebarannya) bergantung pada varietas, pengolahan tanah, fisik dan kimia tanah, keadaan air tanah, dan pemupukan. Akar jagung dapat dijadikan indikator toleransi tanaman terhadap cekaman

aluminium. Tanaman yang toleran aluminium, tudung akarnya terpotong dan tidak mempunyai bulu-bulu akar (Syafuruddin, 2002).

Jagung termasuk tanaman berakar serabut yang terdiri dari tiga tipe akar, yaitu akar seminal, akar adventif, dan akar udara. Akar seminal tumbuh dari radikula dan embrio. Akar adventif disebut juga akar tunjang. Akar ini tumbuh dari buku paling bawah, yaitu sekitar 4 cm di bawah permukaan tanah. Sementara akar udara adalah akar yang keluar dari dua atau lebih buku terbawah dekat permukaan tanah. Perkembangan akar jagung tergantung dari varietas, kesuburan tanah, dan keadaan air tanah. Daun jagung memanjang dan keluar dari buku-buku batang. Jumlah daun terdiri dari 8-48 helaian, tergantung varietasnya. Daun terdiri dari tiga bagian, yaitu kelopak daun, lidah daun, dan helaian daun. Kelopak daun umumnya membungkus batang. Antara kelopak dan helaian terdapat lidah daun yang disebut ligula. Ligula ini berbulu dan berlemak. Fungsi ligula adalah mencegah air masuk kedalam kelopak daun dan batang (Purwono dan Hartono, 2011).



Gambar 2.2 Akar tanaman jagung (*Zea mays* L.)
(Dokumentasi pribadi, 2016)

Batang jagung tegak dan mudah terlihat sebagaimana sorgum dan tebu, namun tidak seperti padi atau gandum. Batang tanaman jagung beruas-ruas dengan jumlah ruas bervariasi antara 10-40 ruas. Tanaman jagung umumnya tidak bercabang. Panjang batang jagung umumnya berkisar antara 60-300 cm, tergantung tipe jagung. Batang jagung cukup kokoh namun tidak banyak mengandung lignin (Rukmana, 1997).



Gambar 2.3 Batang tanaman jagung (*Zea mays* L.)
(Dokumentasi pribadi, 2016)

Daun jagung adalah daun sempurna. Bentuknya memanjang, antara pelepah dan helai daun terdapat ligula. Tulang daun sejajar dengan ibu tulang daun. Permukaan daun ada yang licin dan ada pula yang berambut. Setiap stoma dikelilingi oleh sel-sel epidermis berbentuk kipas. Struktur ini berperan penting dalam respon tanaman menanggapi defisit air pada sel-sel daun (Wirawan dan Wahab, 2007).



Gambar 2.4 Daun tanaman jagung (*Zea mays* L.) (Dokumentasi pribadi, 2016)

Jagung disebut juga tanaman berumah satu (*monoecious*) karena bunga jantan dan betinanya terdapat dalam satu tanaman. Bunga betina, tongkol, muncul dari *axillary apices* tajuk. Bunga jantan (*tassel*) berkembang dari titik tumbuh apikal di ujung tanaman. Pada tahap awal, kedua bunga memiliki primordia bunga biseksual. Selama proses perkembangan, primordia stamen pada *axillary* bunga tidak berkembang dan menjadi bunga betina. Demikian pula halnya primordia *gynaecium* pada apikal bunga, tidak berkembang dan menjadi bunga jantan (Paliwal, 2000).



Gambar 2.5 A. Bunga jantan tanaman jagung (*Zea mays* L.) B. Bunga betina tanaman jagung (*Zea mays* L.) (Dokumentasi pribadi, 2016).

Buah jagung terdiri dari tongkol, biji dan daun pembungkus. Biji jagung mempunyai bentuk, warna, dan kandungan endosperm yang bervariasi, tergantung pada jenisnya. Umumnya buah jagung tersusun dalam barisan yang melekat secara lurus atau berkelok-kelok dan berjumlah antara 8-20 baris biji (AAK, 2006).



Gambar 2.6 Buah tanaman jagung (*Zea mays* L.) (Dokumentasi pribadi, 2016)

Jagung mengandung 73-75% karbohidrat, sedangkan gandum dan millet hanya 64%. Kandungan karbohidrat pada jagung menyamai beras yakni 76,2%. Artinya, jika penduduk dilanda rawan pangan beras maka jagung dapat dijadikan alternatif makanan pokok, dengan nilai nutrisi yang tidak kalah dibanding beras. Biji jagung dapat dibuat sebagai bahan olahan segar, langsung siap saji, produk instan, dan dapat dibuat sebagai bahan tepung. Jagung juga dapat dibuat bahan baku industri, pakan, baik biji maupun batang dan daun. Jagung pipilan kering dapat dibuat menjadi jagung sosoh, beras jagung dapat dimasak layaknya beras biasa, dan tepung jagung yang dikenal sebagai tepung maizena dapat menjadi substitusi tepung terigu. Tepung jagung juga dapat dibuat kue kering, mie kering, dan roti. Bahkan bagi penderita diabetes dianjurkan mengganti konsumsi beras untuk beralih ke jagung atau setidaknya nasi jagung. Jagung mengandung protein sekitar 10%, lebih tinggi dibandingkan dengan beras (7,5%), dan lebih rendah dibanding gandum 14%. Nutrisi lain yang dikandung jagung adalah lemak dan serat masing-masing 5% dan 2%. Kandungan nutrisi per 100 g biji adalah kalsium 45 mg, besi 3 mg, fosfor 24 mg, natrium 11 mg, dan kalium 78 mg (Suarni dan Widowati, 2007).

C. Fusarium moniliforme

1. Ciri-ciri Umum *F. moniliforme*

Penyakit busuk batang *F. moniliforme* dapat menyebabkan kerusakan pada varietas rentan hingga 65%. Tanaman jagung terserang penyakit ini tampak layu atau kering seluruh daunnya. Umumnya gejala tersebut terjadi pada stadia generatif, yaitu

setelah fase pembungaan. Pangkal batang terserang berubah warna dari hijau menjadi kecoklatan, bagian dalam batang busuk, sehingga mudah rebah, serta bagian kulit luarnya tipis. Pangkal batang terserang akan memperlihatkan warna merah jambu, merah kecoklatan atau coklat. Penyakit busuk batang jagung dapat disebabkan oleh delapan spesies/cendawan seperti *Colletotrichum graminearum*, *Diplodia maydis*, *Gibberella zaeae*, *F. moniliforme*, *Macrophomina phaseolina*, *Pythium apanidermatum*, *Cephalosporium maydis*, dan *C. acremonium*. Di Sulawesi Selatan, penyebab penyakit busuk batang yang telah berhasil diisolasi adalah *Diplodia sp.*, *Fusarium sp.* dan *Macrophomina sp* (Semangun, 2004).

Klasifikasi dari cendawan *Fusarium moniliforme* adalah sebagai berikut:

Kingdom : Fungi
Divisi : Eumycota
Kelas : Hypomycetes
Ordo : Moniliales
Famili : Tuberculariaceae
Genus : *Fusarium*
Spesies : *Fusarium moniliforme*

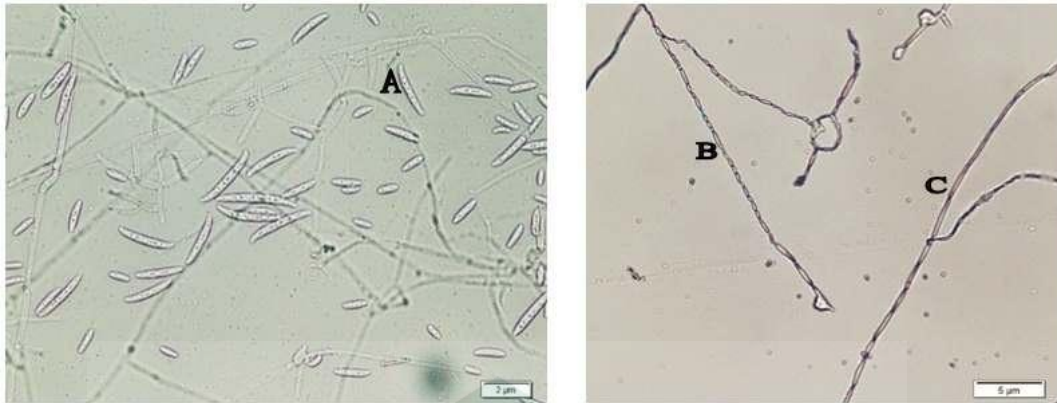

Gambar 2.7. Mikroskopis *F. moniliforme* (Perbesaran 400x). A. Makrokonidia, B. Mikrokonidia, C. Septa (Panglipur, dkk., 2013)

Penyakit busuk batang *F. moniliforme* ini merupakan penyakit penting di beberapa daerah penanaman jagung di dunia. Pada umumnya terdapat di daerah humid, temperate dan tropis. Penyakit ini menginfeksi lewat biji dan tanah. Di dalam tanah tumbuh dan menyebar secara saprofit pada jaringan tanaman jagung yang telah mati. Pencegahan penyakit ini dilakukan dengan menggunakan organomercuri dan non mercuri seperti arasan dan dithane (Rasminah, 2010).

Fusarium sp. adalah patogen utama yang sering dijumpai pada beberapa jenis tanaman dan dilaporkan memiliki 31 spesies. *F. verticillioides* merupakan sinonim dari spesies *F. moniliforme* dan dominan ditemukan pada tanaman jagung dan menginfeksi akar, batang, pelepah, dan tongkol, terutama biji. *Fusarium* sp tergolong *phylum Ascomycota* dari famili *Hypocreaceae*. Patogen *F. moniliforme* menghasilkan spora aseksual, misellia terbagi atas 3-7 sekat dan berukuran 2,4-4,9 x 150 x 160 μm . Konidia dihasilkan dari rantai potongan hipa, berdiameter 25-50 x 3-9 μm (Schutless, *et al.*, 2002).

Daerah sebaran *Fusarium* sp. meliputi daerah dingin dengan suhu 5°C sampai daerah tropik dengan suhu 20°C, dan dapat hidup baik pada wilayah kering dengan curah hujan tahunan < 250 mm sampai daerah basah dengan curah hujan di atas 1000 mm per tahun. Di Indonesia baru dilaporkan enam spesies dan satu di antaranya adalah *F. moniliforme* yang dominan menginfeksi jagung (Bachri, 2001).

2. Gejala Serangan dan Teknik Pengendalian

Gejala khas patogen ini adalah terdapat kumpulan miselia pada bagian permukaan batang atau tongkol dan biji jagung, berwarna keputihan dan terdapat warna merah jambu. Infeksi pada batang jagung biasanya menyebabkan pembusukan, invasi ke dalam biji melalui rambut jagung pada ujung tongkol, selanjutnya menginfeksi biji pada bagian dalam tongkol, bersifat symptomless atau dapat ditemukan pada biji yang tidak bergejala, menginfeksi ke bagian internal biji jagung, dan dapat ditularkan melalui biji (Munclovd, *et al.*, 2000).

Gejala busuk batang *F. moniliforme* pada tanaman jagung tampak layu atau seluruh daun mengering. Gejala tersebut umumnya terjadi pada stadia generatif, yaitu setelah fase pembungaan. Pangkal batang yang terinfeksi berubah warna dari hijau menjadi kecoklatan, bagian dalam busuk, sehingga mudah rebah, dan bagian kulit luarnya tipis. Pada pangkal batang yang terinfeksi tersebut terlihat warna merah jambu, merah kecoklatan atau coklat (Kaiser, *et al.*, 1997).

Penyebab penyakit ini selain disebabkan cendawan *Fusarium* sp., dapat pula disebabkan oleh cendawan *Diplodia* sp., dan bakteri *Erwinia* sp. Gejalanya pada pangkal batang busuk sehingga bagian atas layu dan mengering, bila terjadi pada

tongkol, tongkol yang terserang menjadi busuk sebagian atau seluruhnya. Pengendaliannya dengan menggunakan varietas tahan, pemupukan berimbang, hindari penanaman pada musim hujan, dan dapat pula menggunakan fungisida (Sumartini dan Hardaningsih, 1995).

D. *Bacillus subtilis*

1. Ciri-ciri Umum *B. subtilis*

B. subtilis merupakan bakteri gram-positif yang berbentuk batang dan secara alami sering ditemukan di tanah dan vegetasi. *B. subtilis* tumbuh di berbagai mesofilik suhu berkisar 25-35 derajat Celsius. *B. subtilis* juga telah berevolusi sehingga dapat hidup walaupun di bawah kondisi keras dan lebih cepat mendapatkan perlindungan terhadap stres situasi seperti kondisi pH rendah (asam), bersifat alkali, osmosa, atau oxidative kondisi, dan panas atau etanol. Bakteri ini hanya memiliki satu molekul DNA yang berisi seperangkat set kromosom. DNANYA berukuran BP 4214814 (4,2 Mbp) (TIGR CMR). 4,100 kode gen protein. Beberapa keunggulan dari bakteri ini adalah mampu mensekresikan antibiotik dalam jumlah besar ke luar dari sel (Sutedjo dan Kartajapoetra, 1991).

Menurut Bergey's Manual of Determinative Bacteriology, 8 th editions dalam Hadioetomo (1985) kalsifikasi *Bacillus subtilis* adalah sebagai berikut:

Kingdom : Procaryotae
Divisi : Bacteria
Kelas : Schizomycetes

Ordo : Eubacteriales
Family : Bacillaceae
Genus : Bacillus
Spesies : *Bacillus subtilis*



Gambar 2.8. *B. subtilis* pada perbesaran 100x (Kosim dan Putra, 2010)

Bakteri antagonis ini dapat bertahan pada kondisi lingkungan tertentu, yaitu dapat bertahan hidup pada suhu -5 sampai 75°C , dengan tingkat keasaman (pH) antara 2-8 pada kondisi yang sesuai dan mendukung, populasinya akan menjadi dua kali banyaknya selama waktu tertentu. Waktu ini dikenal dengan waktu generasi atau waktu penggandaan, yang untuk *B. subtilis* adalah 28,5 menit pada suhu 40°C (Soesanto, 2008).

Termofilik sebagai salah satu jenis bakteri dapat tumbuh pada suhu tinggi di atas suhu tumbuh rata-rata bakteri mesofil yaitu 45°C - 70°C . Oleh karena memiliki ciri khas demikian, maka bakteri ini sebagian besar tumbuh dan hidup pada daerah bersuhu tinggi, seperti sumber air panas, kawah gunung berapi, dan tempat

pengomposan. Keuntungan dari bakteri ini adalah memiliki protein yang dapat bekerja pada kondisi lingkungan dengan suhu tinggi dimana protein/ enzim lain dapat mengalami denaturasi. Salah satu protease termotabil dapat dihasilkan dari mikroorganisme termofilik yaitu *B. subtilis* (Kosim dan Putra, 2010).

2. Keefektifan Terhadap Patogen Tanaman

Pengendalian hayati adalah proses pengurangan kepadatan inokulum atau aktivitas patogen dalam menimbulkan penyakit yang berada dalam keadaan aktif maupun dorman oleh satu atau lebih organisme baik secara aktif maupun dengan manipulasi lingkungan dan inang, dengan menggunakan agens antagonis atau dengan mengintroduksi satu atau lebih organisme antagonis. Proses pengendalian hayati berjalan dengan lambat tetapi dapat berlangsung dalam periode yang cukup panjang, relatif murah dan tidak berbahaya bagi kehidupan. Agens antagonis adalah mikroorganisme yang dapat mempengaruhi kemampuan bertahan atau berpengaruh negatif terhadap aktivitas patogen dalam menimbulkan penyakit. Bahkan, agens antagonis dapat berasal dari strain patogen avirulen yang dapat menghambat perkembangan patogen (Agrios, 1997).

Pengendalian hayati merupakan salah satu teknik pengendalian terhadap patogen dengan mengedepankan penggunaan organisme non parasitik atau mikrobia antagonis. Pengendalian hayati dapat terjadi secara alami atau melalui manipulasi lingkungan. Pengendalian hayati dengan mikrobia antagonis merupakan alternatif pengendalian yang lebih menguntungkan dibandingkan pengendalian dengan

fungisida, karena tidak mempunyai dampak negatif bagi manusia, hewan, dan lingkungan, secara efektif dalam waktu cukup lama (Firdausyi, 2005).

B. subtilis merupakan salah satu bakteri yang banyak dikembangkan sebagai agens hayati untuk mengendalikan patogen tanaman. *B. subtilis* termasuk bakteri gram positif, berbentuk batang, dapat tumbuh pada kondisi aerob dan anaerob. Bakteri tersebut dapat membentuk endospora dan dapat bertahan hidup dalam waktu yang lama pada kondisi lingkungan yang tidak menguntungkan untuk pertumbuhannya (Woitke, 2004).

B. subtilis adalah salah satu agen biokontrol untuk mengendalikan penyakit karena kemampuannya dalam menghasilkan antimikroba dan memacu pertumbuhan tanaman. Mikroba agens hayati yang telah digunakan di antaranya adalah golongan *B. subtilis*. Spesies bakteri ini sudah banyak dikembangkan menjadi produk komersial, di antaranya sudah memiliki merk dagang seperti Companion, Kodiak™, Epic™, Quantum 4000 dan System 3™, Prima-BAPF. Keunggulan *B. subtilis* dibanding bakteri jenis lainnya adalah sifatnya yang mampu menekan berbagai jenis patogen tanaman, bersifat *plant growth promoting rhizobacter* (PGPR), dan mampu bertahan pada kondisi lingkungan yang ekstrim (Wartono, dkk., 2014).

3. Keunggulan penggunaan *B. subtilis*

Keunggulan *B. subtilis* dibandingkan dengan bakteri lain adalah kemampuannya menghasilkan endospora yang tahan terhadap panas dan dingin, juga terhadap pH ekstrim, pestisida, pupuk dan waktu penyimpanan Janisiewicz dan Roitman (Tjahyono, 2000).

B. subtilis mempunyai keunggulan di antaranya mampu membentuk endospora yang tahan panas, yang nantinya bermanfaat dalam proses formulasi, menghasilkan berbagai senyawa penghambat dan mudah dibiakkan. *B. subtilis* mampu menghasilkan endospora yang tahan terhadap bahan kimia dan keadaan lingkungan yang tidak cocok (Lestari, 2006).



D. Kerangka Pikir

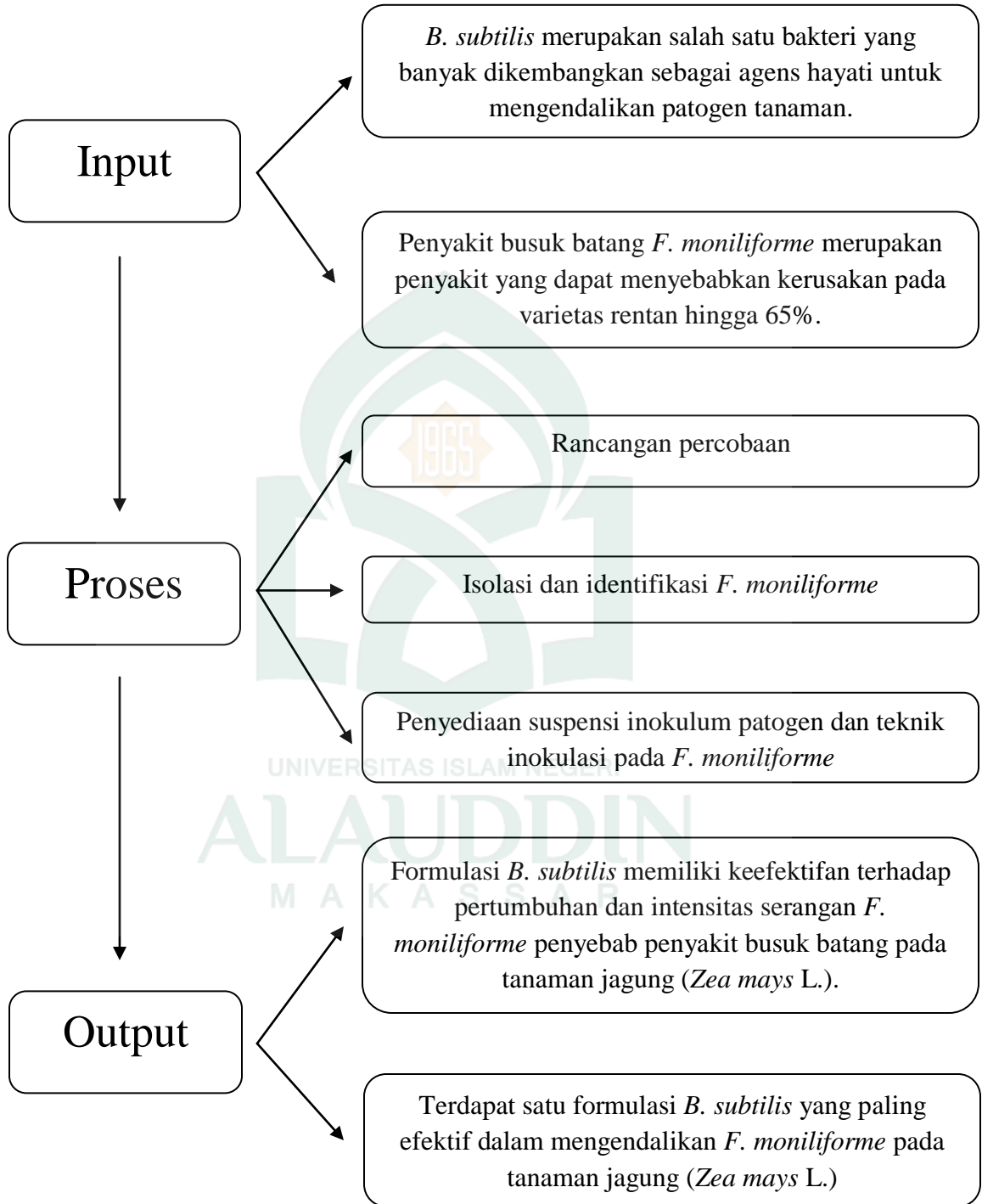

BAB III

METODE PENELITIAN

A. Jenis dan Lokasi Penelitian

Penelitian ini merupakan penelitian kuantitatif. Penelitian ini dilaksanakan di Laboratorium Penyakit dan Rumah kaca, Balai Penelitian Tanaman Serealia Maros.

B. Pendekatan Penelitian

Penelitian ini menggunakan pendekatan kuantitatif eksperimental yang menerapkan prinsip-prinsip penelitian laboratorium, terutama dalam pengontrolan terhadap hal-hal yang mempengaruhi jalannya eksperimen. Metode ini bersifat validation atau menguji, yaitu menguji pengaruh satu atau lebih variabel terhadap variabel lain. Variabel yang memberi pengaruh dikelompokkan sebagai variabel bebas (*Independent variables*) dan variabel yang dipengaruhi dikelompokkan sebagai variabel terikat (*Dependent variables*). Penelitian ini merupakan eksperimen murni.

C. Variabel Penelitian

Penelitian ini menggunakan dua variabel yaitu variabel bebas dan variabel terikat, variabel bebas adalah formulasi *B. subtilis* dan variabel terikat adalah intensitas serangan *F. moniliforme*.

D. Defenisi Operasional Variabel

Defenisi operasional variabel, antara lain:

- 1) Formulasi *B. subtilis* merupakan campuran bahan aktif dengan bahan lainnya dengan kadar dan bentuk operasional yang mempunyai daya kerja sebagai pestisida untuk mengendalikan penyakit pada tanaman jagung (*Zea mays* L.) karena kemampuannya dalam menghasilkan antimikroba dan memacu pertumbuhan tanaman.
- 2) Intensitas serangan *F. moniliforme* merupakan tingkat serangan atau tingkat kerusakan tanaman yang disebabkan oleh *F. moniliforme* sehingga tanaman tampak layu atau kering seluruh daunnya.

E. Metode Pengumpulan Data

Metode pengumpulan data yang dilakukan pada penelitian ini yaitu dengan cara pengamatan dan pengukuran langsung. Pencatatan hasil dilakukan dengan bantuan kamera foto.

Adapun parameter yang diamati dalam penelitian ini sebagai berikut:

1. Tinggi tanaman. Tinggi tanaman diamati pada saat tanaman berumur 6 Minggu Setelah Tanam (MST). Tinggi setiap tanaman diukur dengan menggunakan mistar.
2. Intensitas *F. moniliforme*. Pengamatan terhadap intensitas serangan *F. moniliforme* dilakukan sebanyak 3 kali pengamatan yakni pada saat tanaman berumur 3 MST, 4 MST dan 5 MST.

Adapun nilai skoring pengamatan adalah sebagai berikut:

- 0 = Tidak bergejala (sehat)
- 1 = < 10% Tanaman layu (bergejala)
- 2 = 10-20% Tanaman layu (bergejala)
- 3 = > 20-30% Tanaman layu (bergejala)
- 4 = > 30% Tanaman layu (bergejala)

Adapun rumus yang digunakan untuk menghitung intensitas serangan patogen sebagai berikut:

$$I = \frac{\sum (n \times v)}{Z \times N} \times 100\%$$

Keterangan:

- I = Intensitas serangan patogen
- n = Nilai skoring dari setiap sampel tanaman
- v = Banyaknya tanaman pada skoring tersebut
- N = Jumlah tanaman yang diamati
- Z = Nilai skoring tertinggi

F. Instrumen Penelitian

1. Alat

Alat yang digunakan dalam penelitian ini adalah autoklaf, bunsen, blander, cawan petri, gelas kimia, gelas objek, gelas penutup, *incubator anaerob*, *Laminar Air Flow* (LAF), hot plate, neraca analitik, ose bulat, pinset, mistar, dan mikroskop.

2. Bahan

Bahan yang digunakan dalam penelitian ini adalah aquadest, alkohol 70%, cendawan *F. moniliforme*, fungisida sintetik Dithane, jagung varietas Anoman, tanah, pupuk kandang, dan 8 formulasi isolat *B. subtilis* yaitu BS-TLB1, BS-BJ6, BS-M3, BS-TM4, BS-BNt4, BS-BNt5, BS-BNt6, BS-BNt8 (koleksi Labotarotium Penyakit Balit sereal), media *Potato Dextrose Agar* (PDA), polybag, tusuk gigi, methilen blue, aluminium foil dan kertas saring.

G. Prosedur Kerja

Penelitian ini menggunakan Rancangan Acak Lengkap (RAL) dengan perlakuan penyemprotan tanaman jagung yang telah terinfeksi *F. moniliforme* dengan 8 formulasi *B. Subtilis* dengan tiga kontrol yaitu formulasi fungisida Dithane (K1), dan aplikasi *F. moniliforme* (K2). Masing-masing perlakuan diulang sebanyak 3 kali. Adapun perlakuan yang diujikan sebagai berikut:

- P1 = menyemprot dengan formulasi *B. subtilis* TLB1 – 0,2 gr/ 100 ml aquadest
- P2 = menyemprot dengan formulasi *B. subtilis* BJ6 - 0,2 gr/ 100 ml aquadest
- P3 = menyemprot dengan formulasi *B. subtilis* TM3 - 0,2 gr/ 100 ml aquadest

- P4 = menyemprot dengan formulasi *B. subtilis* TM4 - 0,2 gr/ 100 ml aquadest
- P5 = menyemprot dengan formulasi *B. subtilis* BNt4 - 0,2 gr/ 100 ml aquadest
- P6 = menyemprot dengan formulasi *B. subtilis* BNt5 - 0,2 gr/ 100 ml aquadest
- P7 = menyemprot dengan formulasi *B. subtilis* BNt6 - 0,2 gr/ 100 ml aquadest
- P8 = menyemprot dengan formulasi *B. subtilis* BNt8 - 0,2 gr/ 100 ml aquadest
- K1 = menyemprot dengan fungisida sintetik Dithane - 0,2 gr/ 100 ml aquadest
- K2 = aplikasi *F. moniliforme* tanpa *B. subtilis*

Prosedur kerja penelitian, yaitu:

1. Penanaman tanaman uji

Menyiapkan polybag, tanah, pupuk kandang, dan benih jagung varietas Anoman yang siap ditanam. Tanah dan pupuk kandang dicampurkan hingga rata, Polybag siap diisi dan benih jagung siap ditanam.

2. Isolasi dan identifikasi cendawan *F. moniliforme*

Isolasi dan identifikasi jamur *F. moniliforme* penyebab penyakit busuk batang pada jagung, jamur diisolasi menggunakan metode penanaman langsung (*direct plating*) yaitu mengambil bagian biji jagung yang terserang *F. moniliforme* kemudian diinokulasi, pertama tanaman disterilkan dengan dicuci aquadest, alkohol 70%, dan aquadest yang disimpan pada cawan petri yang sebelumnya telah disterilkan pada autoklaf, kemudian dikeringkan pada kertas saring, setelah itu ditanam pada media PDA. Pengerjaan dilakukan di dalam *Laminar Air Flow* (LAF). Hifa jamur yang tumbuh diambil dengan menggunakan jarum ose. Hifa ini selanjutnya dipindahkan pada media PDA yang baru untuk mendapatkan biakan

murni. Isolat jamur biakan murni diidentifikasi berdasarkan morfologi makroskopis dan mikroskopis hingga tingkat marga. Identifikasi pengamatan morfologi mikroskopis jamur dilakukan dengan membuat preparat jamur. Biakan murni jamur dioleskan secara aseptis menggunakan ose pada gelas objek yang telah ditetesi methilen blue dan ditutup dengan gelas penutup dan diamati menggunakan mikroskop.

3. Penyediaan suspensi

Penyediaan suspensi inokulum patogen dan teknik inokulasi. *F. moniliforme* yang telah diidentifikasi diperbanyak pada media *Potato Dextrose Agar* (PDA) dan diinkubasi pada inkubator selama 7 hari sampai cendawan memenuhi cawan petri. Setelah itu isolat *F. moniliforme* diblender dan ditambahkan aquadest steril secukupnya kemudian setelah halus, tuang pada gelas kimia yang berisi tusuk gigi. Tusuk gigi direndam selama 1 hari dengan ditutup aluminium foil. Tusuk gigi tersebut diinokulasikan ketanaman pada umur 1 MST.

4. Aplikasi perlakuan *B. subtilis* dan fungisida.

Pengaplikasian formulasi *B. subtilis* dan fungisida koleksi Laboratorium Penyakit Tumbuhan Balai Penelitian Tanaman Serelia Maros, dengan teknik penyemprotan pada daun jagung pada saat berumur 2 MST. Perlakuan yang diujikan seperti yang telah diuraikan sebelumnya.

H. Teknik Pengolahan dan Analisis Data

Data hasil penelitian disajikan dalam bentuk tabel dan grafik. Data dianalisis dengan menggunakan analisis sidik ragam dan bila hasil sidik ragam berbeda nyata ($F_{hitung} > F_{table 5\%}$) atau berbeda sangat nyata ($F_{hitung} > F_{table 1\%}$) maka untuk membandingkan dua rata-rata perlakuan dilakukan uji lanjutan dengan uji Beda Nyata Terkecil (BNT).



BAB IV

HASIL DAN PEMBAHASAN

A. Hasil Penelitian

1. Tinggi Tanaman

Tinggi tanaman (cm) jagung (*Zea mays* L.) pada umur 6 MST serta sidik ragam disajikan pada Tabel Lampiran 2a dan 2b. Hasil analisis keragaman tinggi tanaman jagung (*Zea mays* L.) pada saat 6 MST berpengaruh tidak nyata.

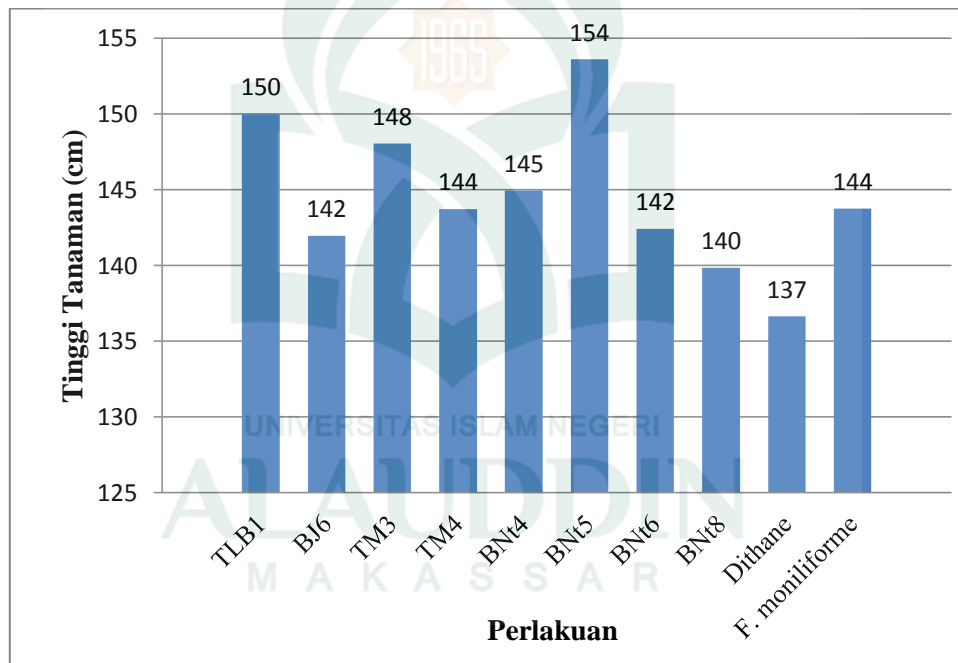

Gambar 4.1. Rata-rata tinggi tanaman jagung (*Zea mays* L.) pada saat 6 MST pada masing-masing perlakuan

2. Intensitas Serangan *F. moniliforme*

Intensitas serangan *F. moniliforme* pada umur 3 MST, 4 MST, dan 5 MST serta sidik ragam disajikan pada Tabel Lampiran 2c sampai 2h. Pada pengamatan 3

MST dan 4 MST menunjukkan perlakuan berpengaruh tidak nyata, sedangkan pada pengamatan 6 MST menunjukkan perlakuan yang berpengaruh nyata.

Tabel 4.1. Rata-rata intensitas serangan *F. moniliforme* pada tanaman jagung dari setiap perlakuan yang diamati pada saat 3, 4, dan 5 MST.

Perlakuan	Waktu Pengamatan		
	3 MST	4 MST	5 MST
P1	45,80 ^{ab}	68,73 ^{ab}	83,33 ^b
P2	52,06 ^{ab}	58,33 ^b	70,83^c
P3	37,46 ^b	62,50 ^b	81,23 ^{bc}
P4	45,80 ^{ab}	60,40 ^b	79,13 ^{bc}
P5	54,16 ^a	66,63 ^{ab}	79,13 ^{bc}
P6	45,80 ^{ab}	66,63 ^{ab}	79,13 ^{bc}
P7	52,06 ^{ab}	62,46 ^b	79,13 ^{bc}
P8	50,00 ^{ab}	62,46 ^b	79,16 ^{bc}
K1	39,56 ^{ab}	62,46 ^b	81,23 ^{bc}
K2	47,90 ^{ab}	77,03 ^a	95,80 ^a

Ket : P1 : Formulasi *B. subtilis* TLB1, P2 : Formulasi *B. subtilis* BJ6, P3 : Formulasi *B. subtilis* TM3, P4 : Formulasi *B. subtilis* TM4, P5 : Formulasi *B. subtilis* BNt4, P6 : Formulasi *B. subtilis* BNt5, P7 : Formulasi *B. subtilis* BNt6, P8 : Formulasi *B. subtilis* BNt8, K1 : Fungisida sintetik Dithane, K2 : Aplikasi *F. moniliforme*

B. Pembahasan

1. Tinggi Tanaman

Hasil analisis sidik ragam menunjukkan bahwa perlakuan berpengaruh tidak nyata terhadap tinggi tanaman 6 MST (Lampiran 2b). Hal ini menunjukkan hasil yang diberikan oleh masing-masing formulasi *B. subtilis* yang diambil dari

berbeda-beda tempat tidak memberikan perbedaan tinggi tanaman yang signifikan pada tanaman jagung (*Zea mays* L.).

Digram 4.1 menunjukkan bahwa pada P6 yaitu menggunakan formulasi *B. subtilis* BNt5 menghasilkan tinggi tanaman paling tinggi 153,6 cm karena *B. subtilis* sangat berpengaruh pada kompetisi unsur hara, terutama unsur Fe, dan kemampuan untuk melindungi akar dari infeksi *F. moniliforme* dengan cara mengkolonisasi permukaan akar sehingga kebutuhan nutrisi untuk pertumbuhan serta perkembangan tanaman disuplai dengan baik dari dalam tanah. Soesanto (2008) menyatakan bahwa agen antagonis mampu hidup berkompetisi dengan patogen tanaman sehingga mempunyai kemampuan tumbuh yang lebih cepat dan dapat terjadi persaingan dalam ruang dan nutrisi.

Tinggi tanaman jagung (*Zea mays* L.) yang paling pendek yaitu pada kontrol K1 dengan penggunaan fungisida sintetik dithane dengan rata-rata 136,6 cm, lebih rendah dari formulasi *B. subtilis* BNt5. Menurut (Djunaedy, 2009) penggunaan pestisida kimiawi yang berlebihan dapat memberikan dampak negatif terhadap lingkungan dan manusia. Keseimbangan akan terganggu dan akan mengakibatkan timbulnya hama yang resisten, ancaman bagi predator, parasit, ikan, burung, dan satwa lain. Salah satu penyebab terjadinya dampak positif pestisida terhadap lingkungan adalah adanya residu pestisida didalam tanah sehingga dapat meracuni organisme nontarget, terbawa sampai kesumber-sumber air dan meracuni lingkungan sekitar. Bahkan, residu pestisida tanaman dapat terbawa sampai pada mata rantai makanan, sehingga dapat meracuni konsumen, baik hewan maupun manusia.

Formulasi *B. subtilis* BNt5 isolat bakterinya di ambil dari Kab. Bone, Sulawesi selatan. Wilayah Kabupaten Bone termasuk daerah beriklim sedang. Kelembaban udara berkisar antara 95% - 99% dengan temperatur berkisar 26⁰C - 43⁰C. Pada periode April-September, bertiup angin timur yang membawa hujan. Sebaliknya pada Bulan Oktober-Maret bertiup Angin Barat, saat dimana mengalami musim kemarau di Kabupaten Bone.

2. Intensitas Serangan *F. moniliforme*

Pestisida hayati merupakan formulasi yang mengandung mikroba tertentu baik berupa jamur, bakteri, maupun virus yang bersifat antagonis terhadap mikroba lainnya (penyebab penyakit tanaman) atau menghasilkan senyawa tertentu yang bersifat racun baik bagi serangga (hama) maupun nematoda (Penyebab penyakit tanaman). Ke 8 formulasi yang digunakan dalam penelitian ini sama-sama menggunakan *B. subtilis* hanya saja tempat pengambilan sampel *B. subtilis* yang berbeda-beda.

Pengamatan terhadap pengaruh aplikasi formulasi *B. subtilis* terhadap intensitas serangan *F. moniliforme* pada tanaman jagung (*Zea mays* L.) dimulai pada saat tanaman berumur 3 MST, 4 MST, sampai 5 MST. Hasil analisis sidik ragam intensitas serangan *F. moniliforme* menunjukkan bahwa pada pengamatan 3 MST dan 4 MST menunjukkan perlakuan berpengaruh tidak nyata, sedangkan pada pengamatan 5 MST menunjukkan perlakuan berpengaruh nyata (Lampiran 2c sampai 2h).

Pada pengamatan ini formulasi yang paling efektif yang menunjukkan intensitas serangan paling rendah adalah formulasi *B. Subtilis* BJ6 yang berkisar 70,83% pada pengamatan terakhir 5 MST. Formulasi *B. Subtilis* BJ6, isolat *B. Subtilis* ini diambil dari Bajeng, Kab. Gowa, Sulawesi selatan. Menurut (Cheng, *et al.*, 2013) kemampuan mikroorganisme antagonis seperti beberapa isolat *B. Subtilis* dalam menekan perkembangan patogen tanaman berbeda-beda. Hal ini disebabkan karena perbedaan jumlah senyawa antibiotik yang dikandung. Tidak mengherankan jika beberapa isolat yang berasal dari wilayah berbeda menunjukkan sifat yang berbeda, terutama morfologi koloni, pembentukan biofilm, aktifitas biokontrol, kompetensi, produksi pigmen yang disekresikan.

Sebagai mekanisme penghambat selanjutnya dikemukakan juga oleh Soesanto (2008), mekanisme penghambatan bakteri antagonis *B. subtilis* adalah melalui antibiosis, persaingan, dan pemacu pertumbuhan. *B. subtilis* menghasilkan antibiotika yang bersifat racun terhadap mikroba lain. Antibiotika yang dihasilkannya antara lain streptavidin, basitrasin, surfaktin, fengisin, iturin A, polimiksin, difisidin, subtilin, subtilosin, dan mikobasilin. Subtilosin merupakan antimikroba berupa protein, sedangkan subtilin merupakan senyawa peptida, dan surfaktin, fengisin, iturin A merupakan polipeptida. Basitrasin merupakan polipeptida yang efektif terhadap bakteri gram positif dan bekerja menghambat pembentukan dinding sel.

Salah satu agen biologis yang memiliki aktivitas biokontrol adalah *B. subtilis*. *B. Subtilis* merupakan bakteri yang secara alami ditemukan dalam tanah subur, air, udara dan tumpukan daun. Koleksi isolat *B. subtilis* yang digunakan pada

penelitian ini diambil dari berbagai lokasi di Indonesia, antara lain *B. Subtilis* TLB1 dari (Bati-bati, Tanah laut, Kalimantan Selatan), formulasi *B. Subtilis* BJ6 dari (Bajeng, Kab. Gowa, Sulawesi Selatan), Formulasi *B. Subtilis* TM3 dan TM4 dari (Malino, Kab. Gowa, Sulawesi Selatan), dan formulasi *B. Subtilis* BNt4, BNt5, BNt6, serta BNt8 dari (Kab. Bone, Sulawesi Selatan). Isolat-isolat tersebut disimpan dalam tabung reaksi yang berisi media *Potato Dextrose Peptone Agar* (PDPA) dan disimpan dalam lemari pendingin untuk digunakan pada pengujian selanjutnya dan di jadikan pula formulasi yang berbentuk bubuk.

Pada perlakuan K2 dengan aplikasi *F. moniliforme* menunjukkan serangan *F. moniliforme* paling tinggi yaitu berkisar 95,80%, ini menandakan bahwa *B. subtilis* baik untuk mengendalikan patogen tanaman. Hal ini sesuai dengan pendapat Woitke, (2004) bahwa *B. subtilis* merupakan salah satu bakteri yang banyak dikembangkan sebagai agens hayati untuk mengendalikan patogen tanaman. *B. subtilis* termasuk bakteri gram positif, berbentuk batang, dapat tumbuh pada kondisi aerob dan anaerob. Bakteri tersebut dapat membentuk endospora dan dapat bertahan hidup dalam waktu yang lama pada kondisi lingkungan yang tidak menguntungkan untuk pertumbuhannya.

B. subtilis memiliki beberapa kelebihan dibandingkan dengan mikroorganisme lain. Kemampuan *B. subtilis* menghasilkan endospora yang tahan terhadap kondisi lingkungan ekstrem dan dapat bertahan hidup lama menjadi keunggulan utama. Bakteri ini juga mudah diformulasi dalam berbagai produk. Hasil

observasi lapangan menunjukkan bahwa *B. subtilis* dapat mengkolonisasi berbagai spesies tanaman (Muis, dkk., 2015).

Hasil pengamatan intensitas serangan *F. moniliforme* menunjukkan bahwa dibandingkan dengan kontrol, tanaman yang diberikan *B. subtilis* intensitas serangannya lebih rendah. Hal ini dapat disebabkan oleh tanaman inang yaitu tanaman jagung (*Zea mays* L.) menjadi resisten (tahan) terhadap serangan *F. moniliformei*. Menurut Agrios (2005), induksi ketahanan sistemik (*induced resistance*) dapat dijadikan sebagai alternatif cara untuk mendapatkan keragaman genetik khususnya untuk karakter ketahanan terhadap penyakit. Induksi ketahanan sistemik adalah suatu proses stimulasi resistensi tanaman inang tanpa introduksi gen-gen baru. Induksi ketahanan sistemik menyebabkan kondisi fisiologis yang mengatur sistem ketahanan menjadi aktif dan atau menstimulasi mekanisme resistensi alami yang dimiliki oleh inang dengan pengaplikasian bahan penginduksi eksternal. Bahan penginduksi eksternal (elisitor) tersebut dapat berupa agens biologi, kimia, dan fisika.

BAB V

PENUTUP

A. Kesimpulan

Adapun Kesimpulan pada penelitian ini adalah sebagai berikut:

1. Formulasi *B. subtilis* berpengaruh tidak nyata terhadap tinggi (cm) tanaman jagung (*Zea mays* L.) dan sangat efektif terhadap intensitas serangan *F. moniliforme* dimana pada pengamatan terakhir 5 MST memberikan pengaruh yang nyata dengan intensitas terendah 70,83%.
2. Formulasi yang paling efektif terhadap intensitas serangan *F. moliforme* adalah formulasi *B. subtilis* BJ6 dimana sampel *B. subtilis* ini di ambil dari daerah Bajeng, Kab. Gowa, Sulawesi Selatan.

B. Implikasi Penelitian (Saran)

Adapun saran pada penelitian ini adalah sebagaiberikut:

1. Perlunya diupayakan pengurangan penggunaan pestisida kimiawi dan mulai beralih kepada jeni-jenis pestisida hayati yang aman bagi lingkungan.
2. Perlu dilakukan penelitian yang lebih intensif pada penyakit penting selain yang disebabkan oleh cendawan tular tanah (*F. moniliforme*). Namun pada penyakit yang disebabkan oleh cendawan tular udara yang merupakan penyakit penting pada tanaman jagung (*Zea mays* L.).
3. Perlu dilakukan penelitian lebih lanjut mengenai formulasi yang lebih efektif yang dapat mempengaruhi pertumbuhan tinggi tanaman.

KEPUSTAKAAN

- Al-Qur'an dan Terjemahnya, Kementerian Agama RI, 2012.
- Agrios, G.N. *Plant Pathology*. London: Academic Press, 1997.
- Agrios, G.N. *Plant Pathology*. Fifth edition. Academic Press, San Diego, 2005.
- AAK. Jagung. Kanisius. Yogyakarta, 2006.
- Bachri S. Mewaspadai cemaran mikotoksin pada bahan pangan, pakan, dan produk ternak di Indonesia. *Jurnal Penelitian dan Pengembangan Pertanian*, 2001.
- Buchanan and Gibbons. *Bergey's manual of Determinative Bacteriology*, eighth edition, Waverly Press, Inc, 1974.
- Burhanuddin. Penyakit Busuk Batang Pada Tanaman Jagung, Penyebab, Gejala, Penularan, Tanaman Inang, Daerah Sebarng dan Pengendaliannya. *Balai Penelitian Tanaman Serelia*. Maros, 2008.
- Cheng Y, F. Yan, Y. Chai, H. Liu, R. Kolter, R. Losick and J. H. Guo. 2013. Biocontrol Of Tomato Wilt Disease By *Bacillus subtilis* Isolates Natural Enviroments Depends On Conserved Genes Mediating Biofilm Formation. *Journal Environ Microbiol*. Vol 15 (3).
- Dachlan A, Kasim N, dan Sari AK. Uji Ketahanan Salinitas Beberapa Varietas Jagung (*Zea mays* L.) Dengan Menggunakan Agen Seleksi NaCl. *Biogenesis Jurnal Ilmiah Biologi*. Vol 1, No. 1, Juni 2013, hal 9-17
- Djaenuddin N, dan Muis A. Uji Patogenisitas *Fusarium moniliforme* Sheldon Pada Jagung. *Balai Penelitian Tanaman Serelia*, 2013.
- Djunaedy, A. Biopestisida Sebagai Pengendali Organisme Pengganggu Tanaman (OPT) Yang Ramah Lingkungan. *Embryo*. 2009. Vol. 6. No. 1.
- Firdausyi FK. Peningkatan Peran Bakteri *Bacillus Subtilis* Untuk Mengendalikan Penyakit Antraknosa (*Colletotrichum Capsici*) Pada Cabai Merah Dengan Penambahan Tepung. *Skripsi*. Jember: Fakultas Pertanian Departemen Pendidikan Nasional Universitas Jember.
- Hadioetomo, R.S. *Mikrobiologi Dasar-dasar Praktek*, 42-96, Gramedia. Jakarta, 1985.
- Hanudin W, Nuryani E, Silvia, dan Marwoto B. 2011. Biopestisida organik berbahan aktif *Bacillus subtilis* dan *Pseudomonas fluorescens* untuk mengendalikan penyakit layu *Fusarium* pada Anyelir. *J. Hort*. 21(2):152-163.
- Kaiser A, Colles J, Lawson J, and Nicholls C. Australian Maize. Kondinin Group. 144 p, 1997.
- Kenneth Todar University of Wisconsin-Madison Department of Bacteriology. 2005.

- Kosim M, dan Putra SR. Pengaruh Suhu Pada Protease Dari *Bacillus subtilis*. *Prosiding Skripsi*. Jurusan Kimia FMIPA ITS Surabaya, 2010.
- Lestari TV. Pengaruh Media Formulasi dan Jenis Kemasan *Bacillus subtilis* Untuk Pengendalian *Ralstonia solanacearum* (Yabuuchi *et al.*) Pada Tanaman Tomat Secara *In Vitro*. *Skripsi*. Jurusan Hama dan Penyakit Tumbuhan Fakultas Pertanian Universitas Jember, 2006.
- Muis, A., N. Nonci, dan N. Djaenuddin. 2015. Evaluasi lima jenis *inert carrier* dan formulasi *Bacillus subtilis* untuk pengendalian hawar pelepah jagung (*Rhizoctonia solani* Kuhn). *J. HPT Tropika* 15(2): 164–169.
- Munclovd GP, and Biggerstaf CM. Stalk roots and ear roots in Bthybrids, riceville, biolo cult. test control. *Plant Disease*, 2000.
- Paliwal RL. Tropical maize morphology. In: tropical maize: improvement and production. Food and Agriculture Organization of the United Nations. 2000, Rome. p 13-20.
- Panglipur DB, Sulistyowati L, Muhibuddin A, dan Hidayah N. Uji Ketahanan Kalus Kultivar Tebu (*Saccharum officinarum* L) Terhadap Penyakit Pokahbung Menggunakan Filtrat Kultur *Fusarium moniliforme* Secara IN VITRO. *Jurnal HPT*. 2013. Volume 1. No.4.
- Purwono dan Hartono R. *Bertanam Jagung Unggul*. Jakarta: Penebar Swadaya, 2011.
- Rasminah S. *Penyakit-Penyakit Pasca Panen Tanaman Pangan*. Malang: UB-Press, 2010.
- Rukmana, R. *Usaha Tani Jagung*. Kanisius. Yogyakarta, 1997.
- Salim, B dan Said B. *Tafsir Ibnu Katsier jilid 8*. Victory Agencie, Kuala Lumpur. 1994.
- Schutles, F., Cardwell, KF and Gounou S. The effect of endhophytic *Fusarium Verticilliodes* on investation of two maize variety by lepidoptera stemborer and cleoptera grain feeders. The American Phytophatological Society, 2002.
- Semangun H. *Penyakit-penyakit Tanaman Pangan di Indonesia*. Gajah Mada University Press, 2004.
- Shihab MQ. *Tafsir Al Mishbah: Pesan, Kesan, dan Keserasian Al-Qur'an/ M. Quraish Shihab*. Jakarta: Lentera hati, 2002. 15 Vol; 24 cm.
- Sihombing, E.J.M. Analisis Perbanyakkan Agens hayati di Wilayah Laboratorium PHP. Pematang Kerasaan. Simalungun, 2011.
- Slusarenko AJ, Fraser RSS, and van Loon LC. Mechanisms of Resistance to Plant Diseases. London: Jaya Book, 2001.

- Soesanto L. *Pengantar Pengendalian Hayati Penyakit Tanaman*. Jakarta: PT. Raja Grafindo Persada, 2008.
- Soeprapto HS. *Bertanam Jagung*. Jakarta: Penebar Swadaya, 1992.
- Suarni dan Widowati S. Struktur, komposisi, dan nutrisi jagung. *Dalam Jagung: Teknik Produksi dan Pengembangan*. Pusat Penelitian dan Pengembangan Tanaman. Bogor. 2007, p. 410.
- Sumartini dan Hardaningsih S, *Penyakit-penyakit Jagung dan Pengendaliannya. Dalam Pengenalan Hama dan Penyakit Tanaman Jagung serta Pengendaliannya*. Monograf Balittan Malang 13, 1995 : 1 – 14.
- Sutedjo MM, dan Kartajapoetra SA. *Mikrobiologi Dasar*. Jakarta: Penerbit Rieka Cipta, 1991.
- Syafruddin. Tolok ukur dan konsentrasi Al untuk penapisan tanaman jagung terhadap ketenggangan Al. *Berita Puslitbangtan*. 2002. 24: 3-4.
- Talanca, H. Penyakit Busuk pangkal Batang Jagung (*Fusarium* sp.) dan Pengendaliannya. *Balai Tanaman Serelia*. Maros, 2007.
- Tjahyono B. Bakteri untuk pengendalian hayati penyakit tanaman. *Dalam Makalah Seminar Sehari Perhimpunan Fitopatologi Indonesia*. Malang, 2000.
- Tjitrosoepomo G. *Taksonomi Tumbuhan (Spermatophyta)*. Yogyakarta: Gadjah Mada University Press, 2013.
- Wartono, Giyanto, dan Kikin HM. Efektivitas Formulasi Spora *Bacillus subtilis* B12 sebagai Agen Pengendali Hayati Penyakit Hawar Daun Bakteri pada Tanaman Padi. *Penelitian Pertanian Tanaman Pangan*. Bogor, 2014. Volume 34 no. 1.
- Wirawan, G.N dan M.I. Wahab. 2007. Teknologi Budidaya Jagung. Diakses dari <http://www.pustaka-deptan.go.id>.
- Woitke M. 2004. *Bacillus subtilis* as growth promotor in hydroponically grown tomatoes under saline conditions. *Acta Hort* 659:363-369.
- Yunus A. Pengaruh Ekstrak *Fusarium moniliforme* Terhadap Pertumbuhan dan Resistensi Tanaman Tebu Terhadap Penyakit Pokahbung. *Agrosains*, 2000. Volume 2 No 1: 1-9.

Lampiran 1. Denah Percobaan (LayOut)

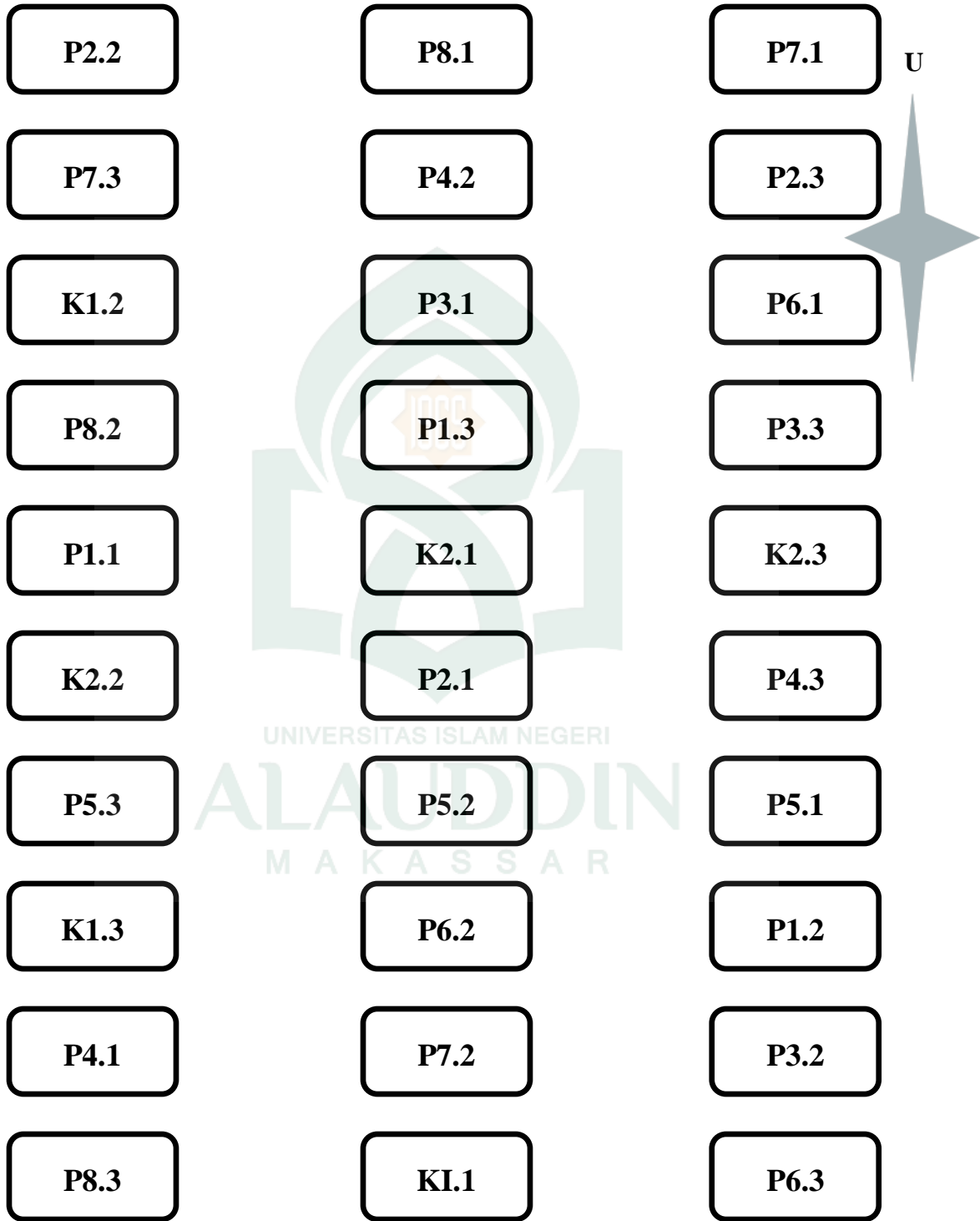

Lampiran 2. Tabel

Tabel lampiran 2a. Tinggi tanaman jagung (*Zea mays* L.) 6 MST

Perlakuan	Ulangan			Total	Rata-rata
	I	II	III		
P1	151.5	146.6	151.9	450	150.000
P2	144.4	136.8	144.7	425.9	141.967
P3	136.8	155.5	151.8	444.1	148.033
P4	158.9	131.1	141.2	431.2	143.733
P5	148.6	136.7	149.6	434.9	144.967
P6	153.5	163.1	144.2	460.8	153.600
P7	135.5	151.1	140.7	427.3	142.433
P8	139.5	123.8	156.2	419.5	139.833
K1	137	135.5	137.4	409.9	136.633
K2	131.8	143.1	156.4	431.3	143.767

Tabel lampiran 2b. Sidik ragam tinggi tanaman jagung (*Zea mays* L.) 6 MST

Sumber Keragaman (Sk)	Derajat bebas (db)	Jumlah kuadrat (JK)	Kuadrat tengah (KT)	F	Sig.
Perlakuan	9	662.114	73.568	0.75 ^{tn}	0.65
Ulangan	2	135.672	67.836		
Galat	18	1759.161	97.731		
Total	29	2556.947			

Keterangan: tn = tidak nyata

Tabel lampiran 2c. Intensitas serangan *Fusarium moniliforme* pada 3 MST

Perlakuan	Ulangan			Total	Rata-rata
	I	II	III		
P1	43,7	43,7	50	137,4	45,800
P2	62,5	50	43,7	156,2	52,067
P3	43,7	31,2	37,5	112,4	37,467
P4	50	43,7	43,7	137,4	45,800
P5	37,5	62,5	62,5	162,5	54,167
P6	56,2	43,7	37,5	137,4	45,800
P7	50	50	56,2	156,2	52,067
P8	50	50	50	150	50.000
K1	31,2	50	37,5	118,7	39,567
K2	50	56,2	37,5	143,7	47,900

Tabel lampiran 2d. Sidik ragam intensitas serangan *F. moniliforme* pada 3 MST

Sumber Keragaman (Sk)	Derajat bebas (db)	Jumlah kuadrat (JK)	Kuadrat tengah (KT)	F	Sig.
Perlakuan	9	788.796	87.644	1.243 ^{tn}	0.330
Ulangan	2	33.605	16.802		
Galat	18	1268.909	70.495		
Total	29	2091.310			

Ketengan: tn = tidak nyata

Tabel lampiran 2e. Intensitas serangan *Fusarium moniliforme* pada 4 MST

Perlakuan	Ulangan			Total	Rata-rata
	I	II	III		
P1	68,7	62,5	75	206,2	68,733
P2	62,5	62,5	50	175	58,333
P3	62,5	62,5	62,5	187,5	62,500
P4	62,5	56,2	62,5	181,2	60,400
P5	62,5	68,7	68,7	199,9	66,633
P6	81,2	62,5	56,2	199,9	66,633
P7	56,2	68,7	62,5	187,4	62,467
P8	62,5	56,2	68,7	187,4	62,467
K1	68,7	56,2	62,5	187,4	62,467
K2	81,2	81,2	68,7	231,1	77,033

Tabel lampiran 1f. Sidik ragam intensitas serangan *F. moniliforme* pada 4 MST

Sumber Keragaman (Sk)	Derajat bebas (db)	Jumlah kuadrat (JK)	Kuadrat tengah (KT)	F	Sig.
Perlakuan	9	742.813	82.535	1.840 ^{tn}	0.130
Ulangan	2	71.925	35.962		
Galat	18	807.529	44.863		
Total	29	1622.267			

Ketengan: tn = tidak nyata

Tabel lampiran 2g. Intensitas serangan *Fusarium moniliforme* pada 5 MST

Perlakuan	Ulangan			Total	Rata-rata
	I	II	III		
P1	87,5	75	87,5	250	83,333
P2	75	75	62,5	212,5	70,833
P3	87,5	75	81,2	243,7	81,233
P4	75	81,2	81,2	237,4	79,133
P5	81,2	81,2	75	237,4	79,133
P6	87,5	68,7	81,2	237,4	79,133
P7	75	81,2	81,2	237,4	79,133
P8	75	75	87,5	237,5	79,167
K1	87,5	75	81,2	243,7	81,233
K2	93,7	100	93,7	287,4	95,800

Tabel lampiran 2h. Sidik ragam intensitas serangan *F. moniliforme* pada 5 MST

Sumber Keragaman (Sk)	Derajat bebas (db)	Jumlah kuadrat (JK)	Kuadrat tengah (KT)	F	Sig.
Perlakuan	9	1034.715	36.584	3.034*	0.022
Ulangan	2	73.169	114.968		
Galat	18	682.051	37.892		
Total	29	1789.935			

Keterangan: *= nyata

Lampiran 3. Skema Penelitian

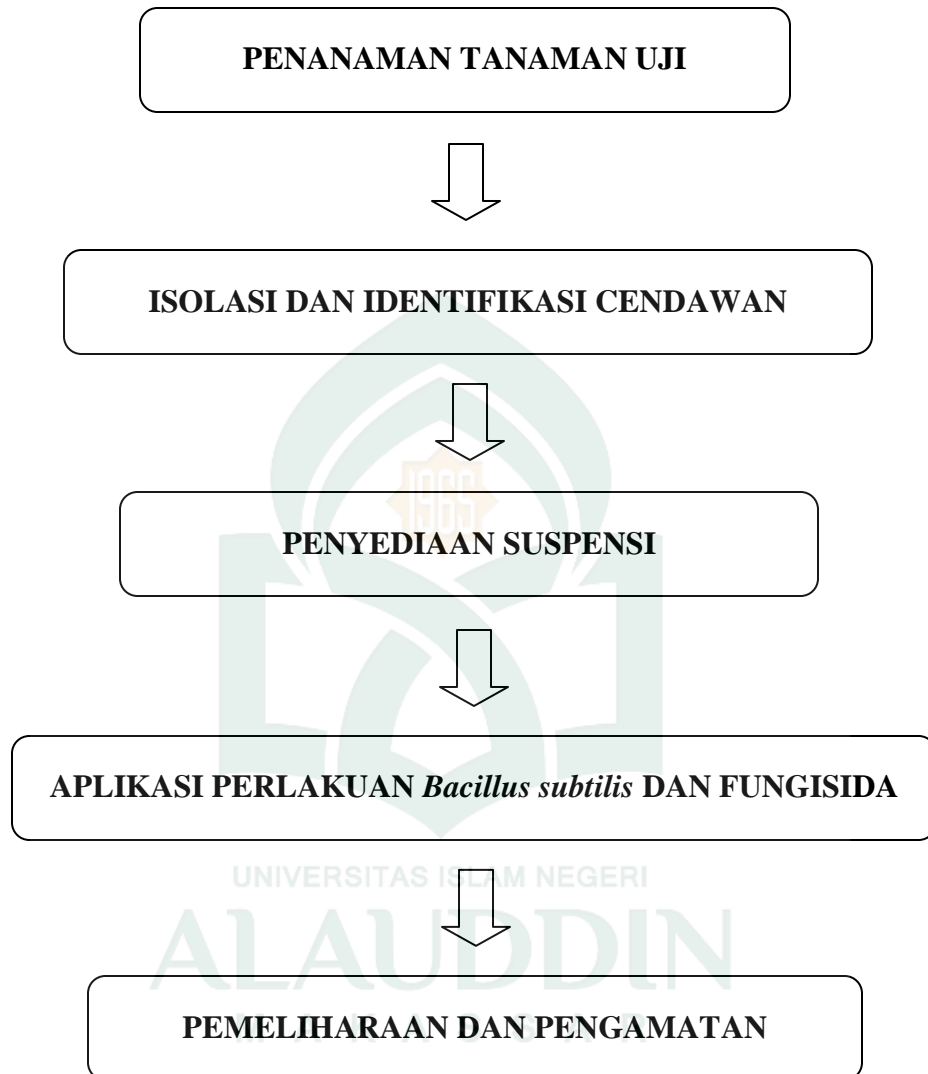

Lampiran 4. Alur Singkat Penelitian

1. Penanaman tanaman uji



The first image shows a white, cylindrical object, possibly a seedling or a piece of material, with the word "ANOMAT" written on it. An arrow points to the second image, which shows a blue plastic bag filled with dark soil, indicating the planting process.

2. Isolasi dan identifikasi cendawan

a. Isolasi

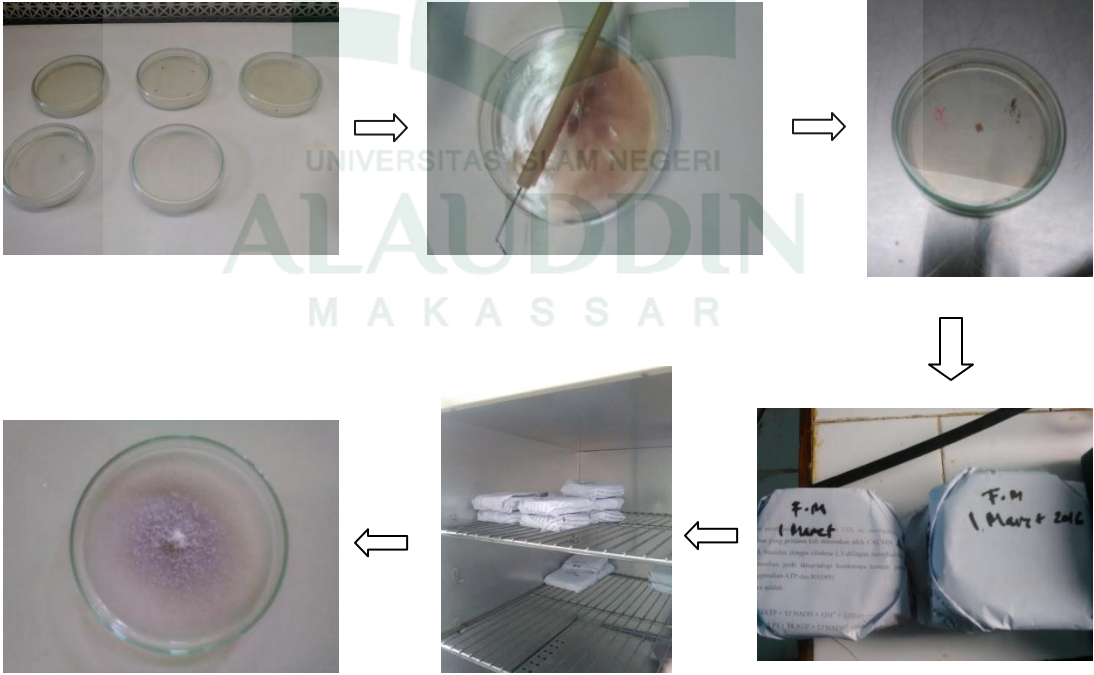

The process of isolating and identifying fungi is shown in a sequence of five photographs. The first photo shows several petri dishes with white agar. An arrow points to the second photo, which shows a petri dish with a wooden stick being used to isolate a fungus. An arrow points to the third photo, which shows a petri dish with a small red spot. An arrow points down to the fourth photo, which shows a petri dish with a purple mold. An arrow points to the fifth photo, which shows a petri dish with a purple mold. An arrow points to the sixth photo, which shows a petri dish with a purple mold.

b. Identifikasi cendawan

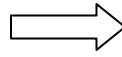

3. Penyediaan suspensi dan aplikasi pada tanaman jagung (*Zea mays* L.)

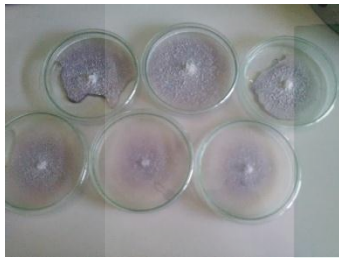

4. Aplikasi perlakuan formulasi *B. Subtilis* dan fungisida



5. Cendawan pada tanaman (Mikroskop)

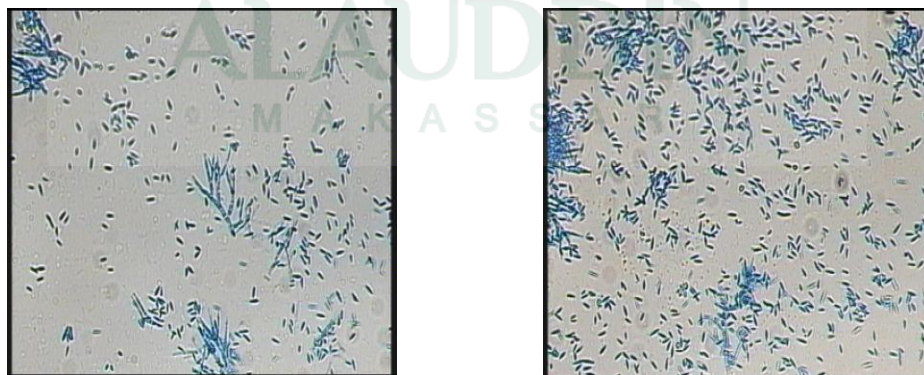

6. Tanaman jagung (*Zea mays* L.) 2 MST







7. Pengamatan I, II, dan III, pada saat tanaman umur 3, 4, dan 5 MST

a. Pengamatan I, umur 3 MST



b. Pengamatan II, umur 4 MST



c. Pengamatan III, umur 5 MST

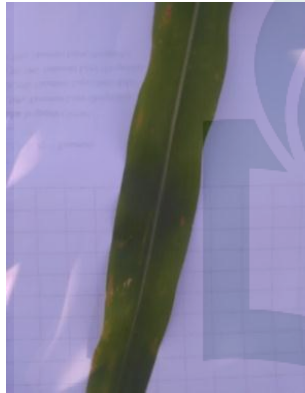

UNIVERSITAS ISLAM NEGERI

8. Pengamatan tinggi tanaman jagung (*Zea mays* L.)



DAFTAR RIWAYAT HIDUP



St. Subaedah, lahir di Tattakang, Kecamatan Pallangga, Kabupaten Gowa pada tanggal 19 November 1994. Penulis adalah anak pertama dari 2 bersaudara dari pasangan Baharuddin dan Bondeng.

Riwayat pendidikan formal yang telah ditempuh penulis adalah sebagai berikut:

1. Sekolah Dasar Inpres (SDI) Tattakang pada tahun 2000-2006.
2. Sekolah Menengah Pertama (SMP) Pest. Putri Yatama pada tahun 2006-2009
3. Sekolah Menengah Atas (SMA) Pest. Putri Yatama pada tahun 2009-2012.
4. Pada tahun 2012, penulis diterima di Universitas Islam Negeri (UIN) Alauddin Makassar melalui jalur UMM pada Program Strata 1 (S1) jurusan Biologi, Fakultas Sains dan Teknologi, UIN Alauddin Makassar.

Selama masa kuliah penulis aktif di organisasi Unit Kegiatan Mahasiswa (UKM) Taekwondo UIN Alauddin Makassar dan UKM Olahraga Cabang Bulutangkis serta menjadi asisten praktikum pada berbagai mata kuliah seperti Taksonomi Tumbuhan dan Genetika. Kemudian penulis juga PKL di RSUP Dr. Wahidin Sudirohusodo Lab. HUM-RC. Terakhir penulis membuat skripsi dengan judul “Uji Biofungisida Formulasi *Bacillus subtilis* Terhadap Intensitas Serangan *Fusarium moniliforme* Pada Tanaman Jagung (*Zea mays* L.)”.