

**PENERAPAN SISTEM KOMPUTERISASI PENGELOLAAN TERPADU UMRAH  
DAN HAJI KHUSUS (SISKOPATUH) PADA PELAYANAN  
PENYELENGGARAAN IBADAH UMRAH DI PT.  
*TALENTA INTERNATIONAL TOURISM*  
MAKASSAR**

**Skripsi**

Diajukan untuk Memenuhi Salah Satu Syarat Memperoleh Gelar Sarjana  
Ekonomi Jurusan Manajemen Haji dan Umrah  
pada Fakultas Dakwah dan Komunikasi  
UIN Alauddin Makassar

Oleh:

**MUSDALIPAH**  
NIM 50800120083

UNIVERSITAS ISLAM NEGERI  
**ALAUDDIN**

MAKASSAR  
**FAKULTAS DAKWAH DAN KOMUNIKASI**  
**UNIVERSITAS ISLAM NEGERI ALAUDDIN MAKASSAR**

**2024**

## PERNYATAAN KEASLIAN SKRIPSI

Mahasiswa yang bertanda tangan di bawah ini:

Nama : Musdalipah  
NIM : 50800120083  
Tempat, tanggal Lahir : Watu-Watu, 09 Juli 2001  
Jurusan : Manajemen Haji dan Umrah  
Fakultas : Dakwah dan Komunikasi  
Alamat : Watu-Watu Desa Julupa'mai Kecamatan  
Pallangga Kabupaten Gowa  
Judul : Penerapan Sistem Komputerisasi  
Pengelolaan Terpadu Umrah dan Haji  
Khusus (SISKOPATUH) Pada Pelayanan  
Penyelenggaraan Ibadah Umrah Di PT.  
*Talenta International Tourism* Makassar

menyatakan dengan sesungguhnya dan penuh kesadaran bahwa skripsi ini benar adalah hasil karya sendiri. Jika di kemudian hari terbukti bahwa ia merupakan duplikat, tiruan, plagiat, atau dibuat oleh orang lain, sebagian atau seluruhnya, maka skripsi dan gelar yang diperoleh karenanya batal demi hukum.

Gowa, 30 Juli 2024

Peneliti,

**MUSDALIPAH**

NIM: 50800120083

## PENGESAHAN SKRIPSI

Skripsi berjudul “Penerapan Sistem Komputerisasi Pengelolaan Terpadu Umrah dan Haji Khusus (SISKOPATUH) Pada Pelayanan Penyelenggaraan Ibadah Umrah di PT. Talenta International Tourism Makassar” yang disusun oleh Saudari Musdalipah, NIM: 50800120083, mahasiswi Program Studi Manajemen Haji dan Umrah Fakultas Dakwah dan Komunikasi UIN Alauddin Makassar, telah diuji dan dipertahankan dalam sidang Ujian Skripsi (Munaqasyah) yang diselenggarakan pada hari Selasa, tanggal 30 Juli 2024 bertepatan dengan tanggal 24 Muharram 1446 H, dinyatakan telah dapat diterima sebagai salah satu syarat untuk memperoleh gelar Sarjana Ekonomi pada Jurusan Manajemen Haji dan Umrah dengan beberapa perbaikan.

Gowa, 30 Juli 2024

### DEWAN PENGUJI:

Nomor SK 2152 Tahun 2024

Ketua Sidang : Dr. Ilham Hamid, S. Ag., M.Pd.I, M.Pd (.....)

Sekretaris Sidang : Dr. Mansyur Suma, M. Pd (.....)

### DEWAN PENGUJI :

1. Dr. St. Aisyah BM., M. Sos. I (.....)

2. Dr. Syam'un, M.Pd., MM (.....)

3. Dr. Irwan Misbach, SE., M. Si (.....)

4. Irnawati, S. Sos., M. I. Kom (.....)

Disahkan Oleh:

Dekan Fakultas Dakwah dan Komunikasi

Universitas Islam Negeri Alauddin Makassar,

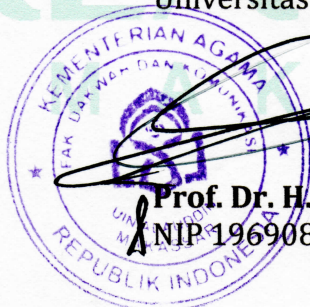

Prof. Dr. H. Abd. Rasyid Masri, S. Ag., M. Pd., M. Si., MM.  
NIP 19690827 199603 1 004

## KATA PENGANTAR

بِسْمِ اللَّهِ الرَّحْمَنِ الرَّحِيمِ  
الْحَمْدُ لِلَّهِ رَبِّ الْعَالَمِينَ، وَالصَّلَاةُ وَالسَّلَامُ عَلَى أَشْرَفِ الْأَنْبِيَاءِ وَالْمُرْسَلِينَ، وَعَلَى  
أَهْلِ وَأَصْحَابِهِ وَمَنْ تَبِعَهُمْ بِإِحْسَانٍ إِلَى يَوْمِ الدِّينِ، أَمَّا بَعْدُ

Syukur alhamdulillah, peneliti panjatkan atas kehadiran Allah swt. atas rahmat, taufiq, dan hidayah-Nya, sehingga peneliti dapat menyelesaikan skripsi ini dengan Judul “Penerapan Sistem Komputerisasi Pengelolaan Terpadu Umrah dan Haji Khusus (SISKOPATUH) Pada Pelayanan Penyelenggaraan Ibadah Umrah di PT. *Talenta International Tourism* Makassar”. Salam dan salawat selalu terpatrit dalam sanubari, sebagai hantaran doa kepada reformis sejati Rasulullah Muhammad saw., beserta para keluarga, sahabat, dan para pengikutnya.

Skripsi ini disusun dalam rangka memenuhi salah satu syarat untuk memperoleh gelar kesarjanaan S1 (Strata 1) pada jurusan Manajemen Haji dan Umrah, Fakultas Dakwah dan Komunikasi, Universitas Islam Negeri Alauddin Makassar. Dalam proses penyusunan skripsi ini, peneliti sangat menyadari bahwa banyak pihak yang telah berkontribusi karena itu, penulis ingin mengucapkan terimakasih kepada orang-orang yang telah mendoakan, membantu dan mendukung peneliti sehingga karya ilmiah ini dapat terselesaikan. Untuk itu penulis menyampaikan terima kasih kepada berbagai pihak yaitu kepada:

1. Prof Dr. H. Hamdan Juhannis, M.A., Ph.D. Rektor UIN Alauddin Makassar, Prof. Dr. Kamaluddin Abunawas, M.Ag. Wakil Rektor I, Dr. H. Andi Aderus, Lc., M.A. Wakil Rekor II, Prof. Dr. Muhammad Halifah Mustamin, M.Pd. Wakil Rektor III, Prof. Dr. H. Muhammad Amri, Lc., M.Ag. Wakil

Rektor IV yang telah membina dan memimpib UIN Alauddin Makassar menjadi tempat bagi peneliti untuk memperoleh ilmu baik dari segi akademik maupun ekstrakurikuler.

2. Prof. Dr. H. Abd. Rasyid Masri, M.Pd., M.SI., M.M. Dekan Fakultas Dakwah dan Komunikasi UIN Alauddin Makassar, Dr. St. Aisyah BM., M.Sos.I Wakil Dekan I, Dr. Rahmawati Haruna, S.S., M.Si. Wakil Dekan II dan Dr. Syamsuddin AB, S.Ag., M.Pd. Wakil Dekan III, yang telah memberikan kesempatan kepada peneliti untuk menimba ilmu di Fakultas Dakwah dan Komunikasi.
3. Dr. Hj. Sitti Asiqah Usman Ali, Lc., M.Th.I. dan Dr. Ilham Hamid, S.Ag., M.Pd.I, M.Pd. Ketua dan Sekretaris Jurusan Manajemen Haji dan Umrah Fakultas Dakwah dan Komunikasi UIN Alauddin Makassar, dengan rasa tulus memberikan arahan, nasehat, motivasi, dan bimbingan selama penulis menempuh kuliah.
4. Dr. Irwan Misbach, SE., M.Si sebagai pembimbing I dan Irnawati Bahtiar, S. Sos., M.I.Kom sebagai pembimbing II, yang telah meluangkan waktu untuk mengarahkan dan membimbing penulis sehingga skripsi ini terselesaikan dengan baik.
5. Dr. St. Aisyah BM., M.Sos.I sebagai munaqisy I, dan Dr. Syam'un, M.Pd., MM sebagai munaqisy II, yang telah meluangkan waktu mengarahkan serta membimbing penulis sehingga skripsi ini terselesaikan dengan baik.
6. Segenap dosen terkait pada program studi Manajemen Haji dan Umrah yang memberikan bimbingan berupa wawasan dan ilmu pengetahuan selama peneliti menempuh pendidikan di UIN Alauddin Makassar.

7. Kepada seluruh pengelola perpustakaan dan Staf Fakultas Dakwah dan Komunikasi UIN Alauddin Makassar atas kontribusinya kepada penulis dalam membantu menyediakan berbagai literatur ilmiah.
8. Kepada seluruh staff PT. *Talenta International Tourism* yang telah banyak memberikan data dan informasi kepada peneliti sehingga memudahkan dalam penyelesaian skripsi ini.
9. Kepada kedua orang tua tercinta yaitu ayahanda Makkasewa dan Ibunda Tallasa, terima kasih telah mendidik, membesarkan serta mengajarkan banyak hal kepada peneliti, senantiasa menuntun dan memberikan nasehat kepada peneliti agar berada di jalan yang benar, senantiasa mendukung dan mendoakan peneliti disetiap langkah dan pertumbuhan peneliti. Tentu saja kasih sayang dan cinta yang tak terhingga diberikan kepada peneliti.
10. Kepada kakak tersayang yaitu Musliani, yang senantiasa memberikan pundaknya sebagai sandaran kepada peneliti, senantiasa mendukung dan mendengarkan keluh kesah peneliti serta memberikan nasehat. Tentu saja, senantiasa mendoakan peneliti serta memberikan cinta dan kasih sayang yang melimpah kepada peneliti.
11. Kepada sahabat peneliti yaitu Al Fadilaningsih, Ade Taisyah Putri, Aisyah M. Basir, Nur Jumiati Aldaf, Nur Halijah, Nur Winda Aprilia, Muhammad Akhyar, yang senantiasa menemani, membantu dan mendengarkan keluh kesah peneliti serta telah mewarnai masa perkuliahan peneliti. Tentu saja memberikan *support system* kepada peneliti.
12. Kepada sahabat peneliti dari SMA hingga sekarang yaitu Nur Rezky Rindu Ramadhani dan Rasmita yang selalu memberikan *supporting system* dan mendengarkan cerita peneliti.

13. Kepada teman-teman KKN Angkatan 74 UIN Alauddin Makassar Kabupaten Majene Kecamatan Banggae Kelurahan Totoli yang memberikan banyak pengalaman, ilmu, rangkulan kekeluargaan serta memberikan warna di masa perkuliahan peneliti.
14. Kepada semua pihak yang membantu selama penyusunan skripsi ini. Terima kasih atas bantuan dan do'anya semoga Allah membalas kebaikan kalian semua.

Peneliti menyadari bahwa penyusunan skripsi ini masih sangat jauh dari kata sempurna. Oleh karena itu, peneliti berharap akan saran dan kritik demi kesempurnaan skripsi ini. Peneliti mengucapkan terima kasih sebanyak-banyaknya untuk semua pihak yang telah membantu dalam penyelesaian skripsi ini semoga mendapat imbalan yang berlipat ganda dari Allah swt. dan semoga skripsi ini bermanfaat bagi banyak orang. Amiin.

Gowa, 30 Juli 2024  
Peneliti,

**MUSDALIPAH**  
NIM: 50800120083

UNIVERSITAS ISLAM NEGERI  
**ALAUDDIN**  
M A K A S S A R

## DAFTAR ISI

<b>SAMPUL</b> .....	<b>i</b>
<b>PERNYATAAN KEASLIAN SKRIPSI</b> .....	<b>ii</b>
<b>KATA PENGANTAR</b> .....	<b>iii</b>
<b>DAFTAR ISI</b> .....	<b>vii</b>
<b>DAFTAR GAMBAR</b> .....	<b>viii</b>
<b>PEDOMAN TRANSLITERASI ARAB-LATIN DAN SINGKATAN</b> .....	<b>ix</b>
<b>ABSTRAK</b> .....	<b>xv</b>
<b>BAB I PENDAHULUAN</b> .....	<b>1</b>
A. Latar Belakang Masalah .....	1
B. Fokus Penelitian dan Deskripsi Fokus .....	5
C. Rumusan Masalah .....	6
D. Kajian Pustaka .....	7
E. Tujuan dan Kegunaan Penelitian .....	9
<b>BAB II PEMBAHASAN</b> .....	<b>11</b>
A. Tinjauan Umum Tentang SISKOPATUH .....	11
B. Tinjauan Umum Tentang PPIU .....	14
C. Tinjauan Umum Tentang Sistem Informasi Manajemen .....	15
D. Tinjauan Umum Tentang Umrah .....	17
<b>BAB III METODE PENELITIAN</b> .....	<b>23</b>
A. Etika Penelitian .....	23
B. Jenis dan Lokasi Penelitian .....	24
C. Pendekatan Penelitian .....	30
D. Sumber Data .....	31
E. Metode Pengumpulan Data .....	32
F. Instrumen Penelitian .....	34
G. Teknik Pengolahan dan Analisis Data .....	34
H. Penguji Keabsahan Data .....	36
<b>BAB IV HASIL PENELITIAN DAN PEMBAHASAN</b> .....	<b>38</b>
A. Bentuk Penerapan SISKOPATUH Pada Pelayanan Penyelenggaraan Ibadah Umrah Di PT. <i>Talenta         International Tourism</i> .....	38
B. Manfaat Penerapan SISKOPATUH Pada PT. <i>Talenta         International Tourism</i> .....	53
<b>BAB V PENUTUP</b> .....	<b>59</b>
A. Kesimpulan .....	59
B. Implikasi Penelitian .....	60
<b>DAFTAR PUSTAKA</b> .....	<b>61</b>
<b>LAMPIRAN</b> .....	<b>64</b>
<b>DAFTAR RIWAYAT HIDUP</b> .....	<b>77</b>

## DAFTAR GAMBAR

Gambar 1.1 Jumlah Jemaah Umrah Di PT. <i>Talenta International Tourism</i> .	4
Gambar 3.1 Struktur Organisasi PT. <i>Talenta International Tourism</i> .....	27
Gambar 4.1 Halaman Pendaftaran .....	41
Gambar 4.2 Halaman Pelaporan Jemaah .....	42
Gambar 4.3 Halaman Formulir Registrasi Jemaah .....	42
Gambar 4.4 Konfirmasi Simpan Data Jemaah .....	43
Gambar 4.5 Formulir <i>Input</i> Data Pembayaran .....	47
Gambar 4.6 Konfirmasi Simpan Data Pembayaran Jemaah .....	47
Gambar 4.7 <i>Id Card</i> Jemaah Umrah PT. <i>Talenta International Tourism</i> .....	56

## PEDOMAN TRANSLITERASI ARAB-LATIN DAN SINGKATAN

### A. Transliterasi Arab-Latin

Daftar huruf bahasa Arab dan transliterasinya ke dalam huruf Latin, sesuai SKB Menag dan Mendikbud Nomor 158 Tahun 1987 dan Nomor 0543b/U/1987, dapat dilihat pada tabel berikut:

#### 1. Konsonan

Huruf Arab	Nama	Huruf Latin	Nama
ا	alif	tidak dilambangkan	tidak dilambangkan
ب	ba	b	be
ت	ta	t	te
ث	ša	š	es (dengan titik di atas)
ج	jim	j	je
ح	ħa	ħ	ha (dengan titik di bawah)
خ	kha	kh	ka dan ha
د	dal	d	de
ذ	žal	ž	zet (dengan titik di atas)
ر	ra	r	er
ز	zai	z	zet
س	sin	s	es
ش	syin	sy	es dan ye
ص	šad	š	es (dengan titik di bawah)
ض	ḍad	ḍ	de (dengan titik di bawah)
ط	ṭa	ṭ	te (dengan titik di bawah)
ظ	žā	ž	zet (dengan titik di bawah)
ء	'ain	'	apostrof terbalik
غ	Gain	g	ge
ف	Fa	f	ef
ق	Qaf	q	qi
ك	Kaf	k	ka
ل	Lam	l	el
م	Mim	m	em
ن	Nun	n	en
و	Wau	w	we
هـ	Ha	h	ha
ء	hamzah	'	apostrof
ي	Ya	y	Ye

Hamzah (ء) yang terletak di awal kata mengikuti vokalnya tanpa diberi tanda apa pun. Jika ia terletak di tengah atau di akhir, maka ditulis dengan tanda apostrof (').

## 2. Vokal

Vokal bahasa Arab, seperti vokal bahasa Indonesia, terdiri atas vokal tunggal atau monoftong dan vokal rangkap atau diftong.

Vokal tunggal bahasa Arab yang lambangnya berupa tanda atau harakat, transliterasinya sebagai berikut:

Tanda	Nama	Huruf Latin	Nama
اَ	fathah	a	A
اِ	Kasrah	i	I
اُ	ḍammah	u	U

Vokal rangkap bahasa Arab yang lambangnya berupa gabungan antara harakat dan huruf, transliterasinya berupa gabungan huruf, yaitu:

Tanda	Nama	Huruf Latin	Nama
اِي	fathah dan yā'	ai	a dan i
اُو	fathah dan wau	au	u dan u

Contoh:

كَيْفَ : kaifa

هَوْلًا : haula

## 3. Maddah

Maddah atau vokal panjang yang lambangnya berupa harakat dan huruf, transliterasinya berupa huruf dan tanda, yaitu:

Harakat dan Huruf	Nama	Huruf dan Tanda	Nama
اَ...   اِ...   اُ...	fathah dan alif atau yā'	ā	a dan garis di atas
اِي	kasrah dan yā'	ī	i dan garis di atas
اُو	ḍammah dan wau	ū	u dan garis di atas

Contoh:

مَاتَ : māta

رَمَى : ramā

قِيلَ : qīla

يَمُوتُ : yamūtu

#### 4. Tā' marbūṭah

Transliterasi untuk tā' marbūṭah ada dua, yaitu: tā' marbūṭah yang hidup atau mendapat harakat fathah, kasrah, dan ḍammah, transliterasinya adalah [t]. Sedangkan tā' marbūṭah yang mati atau mendapat harakat sukun, transliterasinya adalah [h].

Kalau pada kata yang berakhir dengan tā' marbūṭah diikuti oleh kata yang menggunakan kata sandang al- serta bacaan kedua kata itu terpisah, maka tā' marbūṭah itu ditransliterasikan dengan ha (h).

Contoh:

رَوْضَةُ الْأَطْفَالِ	: rauḍah al-aṭfāl
الْمَدِينَةُ الْفَائِلَةُ	: al-madīnah al-fāḍilah
الْحِكْمَةُ	: al-ḥikmah

#### 5. Syaddah (Tasydīd)

Syaddah atau tasydīd yang dalam sistem tulisan Arab dilambangkan dengan sebuah tanda tasydīd ( ّ ), dalam transliterasi ini dilambangkan dengan perulangan huruf (konsonan ganda) yang diberi tanda syaddah.

Contoh:

رَبَّنَا	: rabbanā
نَجَّيْنَا	: najjainā
الْحَقُّ	: al-ḥaqq
نُعَمُّ	: nu'ima
عَدُوُّ	: 'aduwwun

Jika huruf ع ber-tasydid di akhir sebuah kata dan didahului oleh huruf kasrah ( ِ ), maka ia ditransliterasi seperti huruf maddah menjadi ī.

Contoh:

عَلِيٌّ	: 'Alī (bukan 'Aliyy atau 'Aly)
عَرَبِيٌّ	: 'Arabī (bukan 'Arabiyy atau 'Araby)

#### 6. Kata Sandang

Kata sandang dalam sistem tulisan Arab dilambangkan dengan huruf ال (alif lam ma'arifah). Dalam pedoman transliterasi ini, kata sandang ditransliterasi seperti biasa, al-, baik ketika ia diikuti oleh huruf syamsiyah maupun huruf qamariyah. Kata sandang tidak mengikuti bunyi huruf langsung yang mengikutinya. Kata sandang ditulis terpisah dari kata yang mengikutinya dan dihubungkan dengan garis mendatar (-).

Contoh:

السَّمْسُ : al-syamsu (bukan asy-syamsu)

الزَّلْزَلَةُ : al-zalzalāh (bukan az-zalzalāh)

الفَلْسَفَةُ : al-falsafah

الْبِلَادُ : al-bilādu

## 7. Hamzah

Aturan transliterasi huruf hamzah menjadi apostrof (') hanya berlaku bagi hamzah yang terletak di tengah dan akhir kata. Namun, bila hamzah terletak di awal kata, ia tidak dilambangkan, karena dalam tulisan Arab ia berupa alif.

Contoh:

تَأْمُرُونَ : ta'murūna

النَّوْعُ : al-naw'u

سَيِّئٌ : syai'un

أَمْرٌ : umirtu

## 8. Penulisan Kata Arab yang Lazim Digunakan dalam Bahasa Indonesia

Kata, istilah atau kalimat Arab yang ditransliterasi adalah kata, istilah atau kalimat yang belum dibakukan dalam bahasa Indonesia. Kata, istilah atau kalimat yang sudah lazim dan menjadi bagian dari perbendaharaan bahasa Indonesia, atau sering ditulis dalam tulisan bahasa Indonesia, atau lazim digunakan dalam dunia akademik tertentu, tidak lagi ditulis menurut cara transliterasi tersebut di atas. Misalnya, kata al-Qur'an (dari al-Qur'ān), alhamdulillah, dan munaqasyah. Namun, bila kata-kata tersebut menjadi bagian dari satu rangkaian teks Arab, maka harus ditransliterasi secara utuh.

Contoh:

Fi Zilāl al-Qur'ān

Al-Sunnah qabl al-tadwīn

## 9. Lafz al-Jalālah (الله)

Kata "Allah" yang didahului partikel seperti huruf jarr dan huruf lainnya atau berkedudukan sebagai muḍāf ilaih (frasa nomina), ditransliterasi tanpa huruf hamzah. Contoh:

بِاللهِ dīnullāh

Adapun tā' marbūṭah di akhir kata yang disandarkan kepada lafz al-jalālah, ditransliterasi dengan huruf [t]. Contoh:

هُمْ فِي رَحْمَةِ اللهِ = hum fi raḥmatillāh

## 10. Huruf Kapital

Walau sistem tulisan Arab tidak mengenal huruf kapital (All Caps), dalam transliterasinya huruf-huruf tersebut dikenai ketentuan tentang penggunaan huruf kapital berdasarkan Pedoman Umum Ejaan Bahasa Indonesia (PUEBI) yang berlaku. Huruf kapital, misalnya, digunakan untuk menuliskan huruf awal nama diri (orang, tempat, bulan) dan huruf pertama pada permulaan kalimat. Bila nama diri didahului oleh kata sandang (al-), maka yang ditulis dengan huruf kapital tetap huruf awal nama diri tersebut, bukan huruf awal kata sandangnya. Jika terletak pada awal kalimat, maka huruf A dari kata sandang tersebut menggunakan huruf kapital (Al-). Ketentuan yang sama juga berlaku untuk huruf awal dari judul referensi yang didahului oleh kata sandang al-, baik ketika ia ditulis dalam teks maupun dalam catatan rujukan. Contoh:

Wa mā Muḥammadun illā rasūl  
Inna awwala baitin wudi‘a linnāsi lallaẓī bi Bakkata mubārakan  
Syahru Ramaḍān al-laẓī unzila fihī al-Qur‘ān  
Naṣīr al-Dīn al-Tūsī  
Abū Naṣr al-Farābī  
Al-Gazālī  
Al-Munqiz min al-Ḍalāl

Jika nama resmi seseorang menggunakan kata Ibnu (anak dari) dan Abū (bapak dari) sebagai nama kedua terakhirnya, maka kedua nama terakhir itu harus disebutkan sebagai nama akhir dalam daftar pustaka atau daftar referensi. Contoh:

Abū al-Walīd Muḥammad ibnu Rusyd, ditulis menjadi: Ibnu Rusyd, Abū al-Walīd Muḥammad (bukan: Rusyd, Abū al-Walīd Muḥammad Ibnu)  
Naṣr Ḥāmid Abū Zaīd, ditulis menjadi: Abū Zaīd, Naṣr Ḥāmid (bukan: Zaīd, Naṣr Ḥāmid Abū)

## B. Daftar Singkatan

Beberapa singkatan yang dibakukan adalah:

swt. = subḥānahū wa ta‘ālā  
saw. = ṣallallāhu ‘alaihi wa sallam  
a.s. = ‘alaihi al-salām  
H = Hijrah

- M = Masehi  
SM = Sebelum Masehi  
l. = Lahir tahun (untuk orang yang masih hidup saja)  
w. = Wafat tahun  
QS .../...: 4 = QS al-Baqarah/2: 4 atau QS Āli 'Imrān/3: 4  
HR = Hadis Riwayat

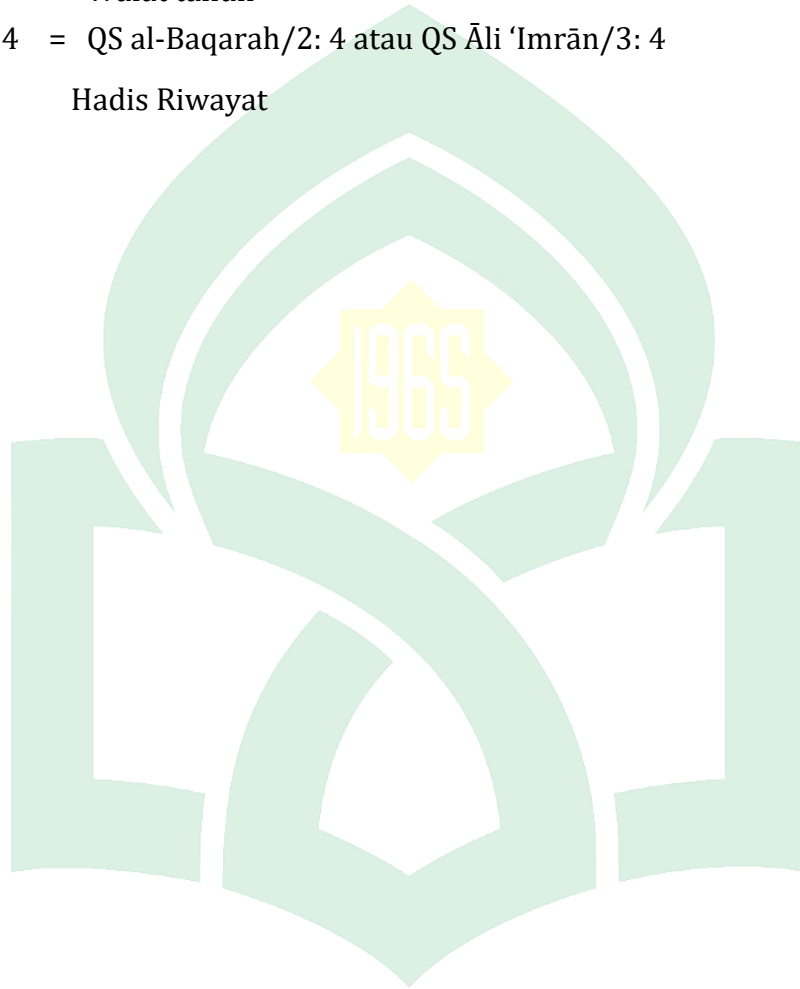

UNIVERSITAS ISLAM NEGERI  
**ALAUDDIN**  
M A K A S S A R

## ABSTRAK

**Nama : Musdalipah**

**NIM : 50800120083**

**Judul : Penerapan Sistem Komputerisasi Pengelolaan Terpadu Umrah dan Haji Khusus (SISKOPATUH) Pada Pelayanan Penyelenggaraan Ibadah Umrah Di PT. Talenta International Tourism Makassar**

---

---

Pokok masalah penelitian ini adalah bagaimana penerapan SISKOPATUH pada pelayanan penyelenggaraan ibadah umrah di PT. *Talenta International Tourism* Makassar? Dengan dua sub masalah, yaitu: 1) Bagaimana bentuk penerapan SISKOPATUH pada pelayanan penyelenggaraan ibadah umrah di PT. *Talenta International Tourism*?, 2) Bagaimana manfaat penerapan SISKOPATUH pada PT. *Talenta International Tourism*? Adapun tujuan penelitian untuk mengetahui dan mendeskripsikan: 1) Bentuk penerapan SISKOPATUH pada pelayanan penyelenggaraan ibadah umrah di PT. *Talenta International Tourism*, 2) Manfaat penerapan SISKOPATUH pada PT. *Talenta International Tourism*.

Jenis penelitian ini adalah penelitian kualitatif dengan pendekatan deskriptif dan pendekatan manajemen. Lokasi penelitian di Ruko Meranti, Jl. Boulevard No. 28G, Masale, Kecamatan Panakkukang, Kota Makassar. Sumber data primer pada penelitian ini adalah dua orang staff PT. *Talenta International Tourism* sebagai informan kunci dan dua orang jemaah umrah yang telah berangkat melalui PT. *Talenta International Tourism* sebagai informan tambahan. Sumber data sekunder berupa dokumen, buku, jurnal, perundang-undangan dan internet. Adapun metode pengumpulan data yaitu metode observasi, wawancara dan dokumentasi. Analisis data penelitian dengan reduksi data, penyajian data dan penarikan kesimpulan.

Hasil penelitian ini menunjukkan bentuk penerapan SISKOPATUH pada pelayanan penyelenggaraan ibadah umrah di PT. *Talenta International Tourism* yaitu: 1) Pendaftaran jemaah umrah melalui SISKOPATUH, 2) Sistem pembayaran BPIU, 3) Database dokumen umrah, 4) Perlindungan jemaah umrah dan 5) Informasi publik. Manfaat penerapan SISKOPATUH pada PT. *Talenta International Tourism*, yaitu: 1) Meningkatkan efektivitas pendataan dan pelayanan jemaah umrah, 2) Meningkatkan pengawasan dan monitoring Kementerian Agama dan PPIU terhadap penyelenggaraan umrah secara *online* dan *real-time*, dan 3) Penerbitan *id card* (kartu identitas) jemaah umrah agar mempermudah jemaah umrah jika tersesat di Arab Saudi.

Implikasi penelitian ini bahwa Kementerian Agama Republik Indonesia dan PPIU seyogyanya tetap menggunakan SISKOPATUH serta mengembangkan sistemnya agar dapat meningkatkan pelayanan penyelenggaraan ibadah umrah dan seharusnya menyediakan suatu aplikasi yang terhubung dengan SISKOPATUH untuk masing-masing jemaah umrah. Sebaiknya, PPIU menjalin kerja sama dengan tenaga kesehatan untuk pemeriksaan kesehatan Jemaah umrah dengan mendatangkan pihak tenaga kesehatan ke travel sehingga Jemaah tidak perlu melakukan pengecekan kesehatan di puskesmas ataupun rumah sakit.

## BAB I

### PENDAHULUAN

#### **A. Latar Belakang Masalah**

Seluruh umat Islam di dunia memiliki harapan agar bisa berkunjung ke Baitullah untuk menunaikan ibadah haji maupun umrah. Pelaksanaan haji yang memiliki batasan kouta dan daftar tunggu mendorong umat Islam beralih menunaikan ibadah umrah yang tidak memiliki batasan kouta dan dapat dilakukan kapan saja.

Umrah adalah berkunjung ke Baitullah karena Allah dengan berihram, melaksanakan thawaf serta sa'i antara Shafa dan Marwah, kemudian menggunting rambut setelah selesai berthawaf.<sup>1</sup> Selanjutnya, umrah juga seringkali disebut sebagai haji kecil.<sup>2</sup> Pelaksanaan haji dan umrah itu harus memenuhi syarat *istita'ah* (mampu). Yang dimaksud mampu disini yaitu mampu secara finansial, fisik maupun psikis. Rangkaian kegiatan ibadah haji dan umrah itu sama, yang membedakannya yaitu wukuf di Arafah, mabit di Muzdalifah dan Mina, serta melontar jumrah.

Kegiatan ibadah umrah dilaksanakan oleh Penyelenggara Perjalanan Ibadah Umrah (PPIU) dibawah pengawasan Kementerian Agama Republik Indonesia. PPIU adalah biro perjalanan wisata yang telah mendapatkan izin dari Kementerian Agama Republik Indonesia untuk menyelenggarakan perjalanan ibadah umrah.<sup>3</sup> Saat ini, PPIU yang terdaftar di Kementerian Agama

---

<sup>1</sup>M. Quraish Shihab, *Tafsir Al-Mishbah: Pesan, Kesan dan Keserasian AL-Qur'an Vol. 1* (Cet. I; Tangerang: Lentera Hati, 2000), h. 369.

<sup>2</sup>Ahmad Sarwat, *Seri Fiqih Kehidupan (6): Haji dan Umrah* (Cet.I; Jakarta Selatan: DU Publishing, 2011), h. 23.

<sup>3</sup>Nizar Ali dan Ali Rokhmad, *Ensiklopedia Penyelenggaraan Haji dan Umrah* (Cet. I; Jakarta: Direktorat Jenderal Penyelenggaraan Haji dan Umrah, 2019), h. 548.

Republik Indonesia sudah mencapai 2.294 PPIU. Sedangkan di Makassar terdapat 101 PPIU yang terdaftar di Kementerian Agama Republik Indonesia.<sup>4</sup>

Banyaknya PPIU mengakibatkan pemerintah kesulitan dalam mengkoordinasi dan mengawasi sehingga PPIU dapat melakukan penyimpangan terhadap pelayanan penyelenggaraan ibadah umrah. Diantara penyimpangan yang terjadi yaitu menyelewengkan dana ibadah umrah, mematok harga terlalu murah, Jemaah tidak mendapatkan layanan sesuai dengan paket yang disepakati, tidak dapat berangkat atau pulang sesuai jadwal dan lain sebagainya.<sup>5</sup> Hal ini terjadi karena kurangnya pengetahuan masyarakat tentang PPIU yang telah berizin dan terakreditasi dari Kementerian Agama Republik Indonesia. Misalnya, kasus penipuan terkait gagalnya jemaah berangkat umrah. Kasus ini terjadi di Sumatera Utara yang dilakukan oleh salah satu PPIU dan PIHK yaitu PT. Zulindo *Tours & Travel*. Terdapat kurang lebih 74 perwakilan korban penipuan jemaah umrah asal Sumatera Utara mendatangi Kantor Kementerian Agama Jakarta guna meminta konsultasi pihak Kementerian Agama karena hingga saat ini tidak diberangkatkan oleh PT. Zulindo *Tours & Travel*.<sup>6</sup>

Kondisi ini membuat Kementerian Agama terdorong dalam mengembangkan inovasi pada pelayanan penyelenggaraan ibadah umrah dengan memanfaatkan sistem informasi dan komputerisasi. Pada bulan

---

<sup>4</sup>SIMPU Kemenag, "Data PPIU", *Situs Resmi SIMPU Kemenag Online*. <https://umrahcerdas.kemenag.go.id/home/travel> (Diakses pada 19 Oktober 2023).

<sup>5</sup>Direktorat Jenderal Penyelenggaraan Haji dan Umrah, *Keputusan Direktur Jenderal Penyelenggaraan Haji dan Umrah Nomor 323 Tahun 2019 Tentang Pedoman Pendaftaran Jemaah Umrah*, bab I, h. 2-3.

<sup>6</sup>Dirjen PHU, "Terima Aduan Korban Jemaah Umrah, Sesditjen Ingatkan Kembali 5 Pasti Umrah", *Situs Resmi Haji dan Umrah Kemenag*. <https://haji.kemenag.go.id/v5/detail/terima-aduan-korban-jemaah-umrah-sesditjen-ingatkan-kembali-5-pasti-umrah> (Diakses pada 19 Oktober 2023).

Agustus 2019, Kementerian Agama meluncurkan sebuah sistem untuk meningkatkan pelayanan penyelenggaraan ibadah umrah yaitu Sistem Informasi Pengawasan Terpadu Umrah dan Haji Khusus (SIPATUH). Kemudian, dikembangkan menjadi Sistem Komputerisasi Pengelolaan Terpadu Umrah dan Haji Khusus (SISKOPATUH).

SISKOPATUH merupakan sebuah aplikasi atau sistem pengawasan elektronik yang berfungsi untuk memantau PPIU dalam memberikan pelayanan kepada jemaah umrah. Sistem ini terintegrasi dengan beberapa kementerian dan lembaga terkait.<sup>7</sup> Selain itu, SISKOPATUH hanya dapat diakses oleh travel yang telah memiliki izin dari pemerintah, sehingga semua pendaftaran, pembiayaan, keberangkatan dan kepulangan akan diawasi dan terekam di SISKOPATUH. Dengan demikian, travel umrah dapat menghindari penipuan terhadap jemaah serta menjamin keamanan dan kenyamanan jemaah selama ibadah umrah.<sup>8</sup>

PT. *Talenta International Tourism* merupakan salah satu perusahaan yang bergerak dalam bidang *tour & travel* serta telah berizin PPIU. Jemaah umrah di PT. *Talenta International Tourism* telah mengalami kemajuan selama tiga tahun terakhir. Berikut merupakan data peningkatan jemaah umrah di PT. *Talenta International Tourism*.

---

<sup>7</sup>Dirjen PHU, "Menag: Aplikasi SISKOPATUH Sebagai Upaya Peningkatan Kualitas PPIU dan PIHK", *Situs Resmi Haji dan Umrah Kemenag*. <https://haji.kemenag.go.id/v5/detail/menag-aplikasi-siskopatuh-sebagai-upaya-peningkatan-kualitas-ppiu-dan-pihk> (Diakses pada 19 Oktober 2023).

<sup>8</sup>Direktorat Jenderal Penyelenggaraan Haji dan Umrah, *Keputusan Direktur Jenderal Penyelenggaraan Haji dan Umrah Nomor 323 Tahun 2019 Tentang Pedoman Pendaftaran Jemaah Umrah*, bab I, h. 2-3.

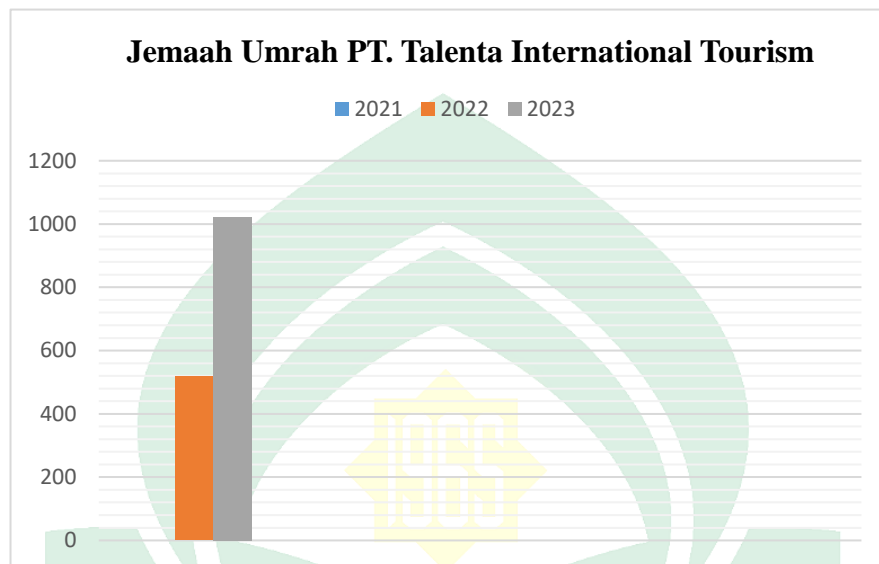

**Gambar 1.1 Jumlah jemaah umrah di PT. Talenta International Tourism**

Sumber: Wawancara pribadi dengan staff PT. *Talenta International Tourism*

Berdasarkan data tersebut, maka dapat diketahui bahwa pada tahun 2021 jemaah umrah di PT. Talenta International Tourism tidak ada karena pada tahun tersebut terjadi pandemi covid-19 yang mengakibatkan pelaksanaan ibadah umrah ditutup untuk sementara waktu. Selanjutnya, pada tahun 2022 terdapat 518 jemaah umrah di PT. Talenta International Tourism dimana mengalami peningkatan karena pelaksanaan ibadah umrah telah dibuka kembali pada awal bulan Januari. Kemudian, pada tahun 2023 terdapat 1.022 jemaah umrah di PT. Talenta International Tourism. Dengan demikian, total jemaah umrah yang telah diberangkatkan melalui PT. Talenta International Tourism adalah 1.540 jemaah.<sup>9</sup>

Setiap PPIU akan berusaha memberikan pelayanan terbaik kepada jemaah sehingga dapat memuaskan jemaah serta jemaah bisa melaksanakan

<sup>9</sup>Novita Wirawati, (40 Tahun), Bendahara PT. *Talenta International Tourism*, Wawancara, Makassar, 6 Juni 2024.

ibadah umrah ataupun haji dengan nyaman dan aman. Hal ini pun senantiasa dilakukan oleh PT. Talenta International Tourism. Tentunya dalam melaksanakan hal tersebut maka PPIU harus mematuhi aturan yang telah ditetapkan oleh pemerintah melalui Kementerian Agama.

Selain itu, PPIU harus memiliki kemampuan, profesionalitas, dan akuntabilitas agar jemaah mendapatkan pelayanan dan perlindungan maksimal saat sebelum berangkat ke Tanah Suci hingga pulang ke Tanah Air. SISKOPATUH merupakan aplikasi yang digunakan oleh semua lembaga-lembaga yang terkait dengan penyelenggaraan ibadah umrah dimana SISKOPATUH berperan penting dalam menjaga keamanan jemaah dan mencegah penipuan yang berkedok umrah yang dapat merugikan jemaah umrah. Selain itu, dengan adanya SISKOPATUH maka PT. Talenta International Tourism maupun PPIU lainnya dapat lebih mudah mengelola data jemaahnya.

## ***B. Fokus Penelitian dan Deskripsi Fokus***

### **1. Fokus Penelitian**

Fokus penelitian adalah batasan yang diberikan peneliti untuk membuat jelas apa yang akan diteliti, maka peneliti memfokuskan pada penerapan SISKOPATUH pada pelayanan penyelenggaraan ibadah umrah di PT. *Talenta International Tourism* Makassar.

### **2. Deskripsi Fokus**

- a. SISKOPATUH adalah aplikasi yang digunakan oleh semua lembaga-lembaga yang terkait dengan penyelenggaraan ibadah umrah dengan menggunakan sistem komputerisasi dalam menjaga keamanan data jemaah, memantau pelaksanaan ibadah umrah serta pengelolaan pelayanan penyelenggaraan ibadah umrah pada PT. *Talenta International*

*Tourism* dengan tetap berada di bawah pengawasan Kementerian Agama Republik Indonesia.

- b. Bentuk dalam penerapan SISKOPATUH mengacu pada wujud yang ditampilkan oleh sistem yang dapat membantu proses penyelenggaraan pelayanan ibadah umrah di PT. *Talenta International Tourism* seperti pendaftaran, pembayaran, perlindungan, database dokumen, dan informasi publik.
- c. Manfaat penerapan SISKOPATUH mengacu pada suatu keuntungan atau hasil yang diperoleh PT. *Talenta International Tourism* saat menerapkan SISKOPATUH dalam pelayanan penyelenggaraan ibadah umrah.

### **C. Rumusan Masalah**

Berdasarkan uraian latar belakang masalah di atas maka yang menjadi pokok permasalahan adalah penerapan SISKOPATUH pada pelayanan penyelenggaraan ibadah umrah di PT. *Talenta International Tourism* Makassar. Dari pokok permasalahan tersebut, maka dapat dirumuskan sub masalah sebagai berikut:

1. Bagaimana bentuk penerapan SISKOPATUH pada pelayanan penyelenggaraan ibadah umrah di PT. *Talenta International Tourism*?
2. Bagaimana manfaat penerapan SISKOPATUH pada PT. *Talenta International Tourism*?

#### **D. Kajian Pustaka**

Ada beberapa kajian pustaka atau penelitian terdahulu yang berkaitan dengan topik pembahasan serta memberikan inspirasi dan mendasari dilakukannya penelitian ini adalah sebagai berikut:

1. Skripsi oleh Fitriani Jurusan Manajemen Haji dan Umrah Fakultas Dakwah dan Komunikasi Universitas Islam Negeri Alauddin Makassar dengan judul “Analisis Sistem Informasi dan Komputerisasi Haji Terpadu (SISKOHAT) Kementerian Agama Kabupaten Takalar tahun 2020”. Dalam penelitian ini, peneliti menggunakan metode penelitian kualitatif dengan pendekatan komunikasi. Adapun hasil yang diperoleh dari penelitian ini yaitu prosedur Sistem Informasi dan Komputerisasi Haji Terpadu (SISKOHAT) Kementerian Agama Kabupaten Takalar telah berlangsung secara efektif karena SISKOHAT selalu mengacu kepada pelayanan haji kepada masyarakat meliputi sistem dan prosedur serta mekanisme penyelenggaraan operasional haji secara keseluruhan, mulai masa pendaftaran, masa operasional di Arab Saudi, hingga proses pembatalan pendaftaran haji dan pelayanan informasi kepada masyarakat.<sup>10</sup> Perbedaan penelitian ini dengan penelitian yang dilakukan peneliti yaitu pada tempat penelitian dan periode penelitian. Sedangkan, persamaannya yaitu peneliti juga membahas tentang sistem komputerisasi namun sistem komputerisasi untuk jemaah umrah atau SISKOPATUH.

---

<sup>10</sup>Fitriani, “Analisis Sistem Informasi dan Komputerisasi Haji Terpadu (SISKOHAT) Kementerian Agama Kabupaten Takalar Tahun 2020”, *Skripsi* (Makassar: Fak. Dakwah dan Komunikasi UIN Alauddin, 2021).

2. Skripsi oleh Ika Indriyani Jurusan Manajemen Dakwah Fakultas Ilmu Dakwah dan Ilmu Komunikasi Universitas Islam Negeri Syarif Hidayatullah Jakarta dengan judul “Implementasi SISKOPATUH (Sistem Komputerisasi Pengelolaan Terpadu Umrah dan Haji Khusus) pada PT. Raudha Rahma Abadi Tangerang Selatan”. Dalam penelitian ini, peneliti menggunakan metode penelitian kualitatif dengan pendekatan deskriptif. Adapun hasil yang diperoleh dari penelitian ini adalah PT. Raudha Rahma Abadi sudah mengimplementasikan siskopatuh dengan baik sesuai pedoman yang sudah ditetapkan dalam menyelenggarakan ibadah umrah dan melayani calon jemaah umrah.<sup>11</sup> Perbedaan penelitian ini dengan penelitian yang dilakukan peneliti yaitu pada tempat penelitian dan periode penelitian. Sedangkan, persamaannya yaitu peneliti juga membahas mengenai SISKOPATUH dalam pelayanan penyelenggaraan ibadah umrah.
3. Skripsi oleh Rizal Izra Mahmudi Jurusan Manajemen Dakwah Fakultas Ilmu Dakwah dan Ilmu Komunikasi Universitas Islam Negeri Syarif Hidayatullah Jakarta dengan judul “Efektivitas SISKOPATUH dalam Penyelenggaraan Perjalanan Ibadah Umrah dan Haji Khusus pada Ditjen PHU Kementerian Agama”. Dalam penelitian ini, peneliti menggunakan metode penelitian kualitatif deskriptif. Adapun hasil yang diperoleh dari penelitian ini adalah SISKOPATUH kini telah berjalan dengan efektif karena berjalannya fungsi-fungsi SISKOPATUH yaitu mudahnya proses pendaftaran jemaah, cepatnya proses penyetoran biaya perjalanan umrah dan haji khusus secara *realtime* dan lebih akuntabel, cepatnya

---

<sup>11</sup>Ika Indriyani, “Implementasi SISKOPATUH (Sistem Komputerisasi Pengelolaan Terpadu Umrah dan Haji Khusus) Pada PT. Raudha Rahma Abadi Tangerang Selatan”, *Skripsi* (Jakarta: Fak. Dakwah dan Ilmu Komunikasi UIN Syarif Hidayatullah, 2020).

proses *input* dokumen serta terjaganya data jemaah.<sup>12</sup> Perbedaan penelitian ini dengan penelitian yang dilakukan peneliti yaitu pada tempat penelitian dan periode penelitian. Sedangkan, persamaannya yaitu peneliti juga membahas mengenai SISKOPATUH namun peneliti lebih fokus pada pelayanan penyelenggaraan ibadah umrah.

## ***E. Tujuan dan Kegunaan Penelitian***

### **1. Tujuan Penelitian**

Tujuan dari penelitian ini adalah sebagai berikut:

- a. Untuk mengetahui bentuk penerapan SISKOPATUH pada pelayanan penyelenggaraan ibadah umrah di PT. *Talenta International Tourism*.
- b. Untuk mengetahui *manfaat* penerapan SISKOPATUH pada PT. *Talenta International Tourism*.

### **2. Kegunaan Penelitian**

- a. Kegunaan Teoretis
  - 1) Hasil penelitian ini diharapkan dapat bermanfaat dalam pengembangan ilmu pengetahuan manajemen haji dan umrah, SISKOPATUH, PPIU dan pelayanan penyelenggaraan ibadah umrah.
  - 2) Hasil penelitian ini diharapkan dapat digunakan oleh generasi mendatang untuk dibaca atau sebagai sumber referensi dalam menunjang penelitian berikutnya serta memberikan informasi kepada pembaca tentang SISKOPATUH, PPIU dan pelayanan penyelenggaraan ibadah umrah.

---

<sup>12</sup>Rizal Izra Mahmudi, "Efektivitas SISKOPATUH Dalam Penyelenggaraan Perjalanan Ibadah Umroh dan Haji Khusus Pada Ditjen PHU Kementerian Agama", *Skripsi* (Jakarta: Fak. Dakwah dan Ilmu Komunikasi UIN Syarif Hidayatullah, 2021).

b. Kegunaan Praktis

- 1) Bagi masyarakat, hasil penelitian ini diharapkan dapat menambah informasi dan pengetahuan mengenai SISKOPATUH, PPIU dan pelayanan penyelenggaraan ibadah umrah.
- 2) Bagi PPIU, hasil penelitian ini diharapkan dapat memberikan masukan dalam menentukan langkah perusahaan yang lebih baik kedepannya.
- 3) Bagi Penulis, memperluas dan menambah wawasan serta pengetahuan mengenai SISKOPATUH pada PT. *Talenta International Tourism* terutama dalam pelayanan penyelenggaraan ibadah umrah.

## BAB II

### TINJAUAN TEORETIS

#### A. Tinjauan Umum tentang SISKOPATUH

##### 1. Pengertian SISKOPATUH

Berdasarkan KEPDIRJEN nomor 323 tahun 2019 tentang pedoman pendaftaran jemaah umrah, SISKOPATUH adalah sistem pengelolaan data dan informasi penyelenggaraan perjalanan ibadah umrah dan haji khusus.<sup>1</sup> SISKOPATUH merupakan suatu sistem yang telah terintegrasi dengan beberapa kementerian atau lembaga terkait, seperti kementerian imigrasi, kementerian dalam negeri, kementerian perdagangan dan lain sebagainya.<sup>2</sup>

SISKOPATUH adalah sistem digital untuk meningkatkan sistem pelayanan dan pengawasan secara online dan realtime yang terintegrasi dengan PPIU yang sudah memiliki surat izin resmi serta sudah terdaftar di Kementerian Agama RI.<sup>3</sup> Untuk memastikan bahwa database jemaah diverifikasi, diamankan, dan dilindungi, sistem ini bertujuan untuk membuat semua hal terdigitalisasi, terkomputerisasi, dan tersinkronisasi dengan lembaga pemerintah lainnya.<sup>4</sup>

---

<sup>1</sup>Direktur Jenderal Penyelenggaraan Haji dan Umrah, *Keputusan Direktur Jenderal Penyelenggaraan Haji dan Umrah Nomor 323 Tahun 2019 Tentang Pedoman Pendaftaran Jemaah Umrah*, bab I, h. 5.

<sup>2</sup>Dirjen PHU, "KEPDIRJEN Nomor 323 Tahun 2019 Tentang Pedoman Pendaftaran Jemaah Umrah", *Situs Resmi Haji dan Umrah Kemenag*. <https://haji.kemenag.go.id/v5/detail/966396> (19 Oktober 2023).

<sup>3</sup>Nurul Farhanah, dkk, "Efektivitas Penggunaan SISKOPATUH Dalam Penyelenggara Perjalanan Ibadah Umrah Pada Pusat Informasi Haji Provinsi Sumatera Selatan", *ULIL ALBAB: Jurnal Ilmiah Multidisiplin 2*, no. 5 (2023): h.1844.

<sup>4</sup>Novel Larasaty dan Riska Afrianti, "SISKOPATUH as a Government Public Relations Strategy", *Jurnal Ilmu Komunikasi Global 9*, no. 1 (2020): h. 53.

Berdasarkan pengertian di atas, maka peneliti menyimpulkan bahwa SISKOPATUH adalah aplikasi atau sistem digital yang digunakan oleh semua lembaga-lembaga penyelenggara ibadah umrah untuk mengelola pelayanan penyelenggaraan ibadah umrah dengan tetap berada di bawah pengawasan Kementerian Agama Republik Indonesia.

## 2. Regulasi SISKOPATUH

Menurut Ahmad Kamaluddin, regulasi adalah aturan mengikat yang menetapkan perilaku yang harus diikuti saat melakukan tugas atau pekerjaan.<sup>6</sup> Kemudian menurut Selvianny, regulasi adalah sistem hukum yang dirancang untuk menjaga ketertiban dan memastikan bahwa semua anggotanya mematuhiinya. Secara umum, regulasi adalah gagasan abstrak untuk menjalankan suatu sistem sesuai dengan seperangkat pedoman. Oleh karena itu, regulasi berfungsi sebagai pengontrol atas segala perbuatan manusia. Akibatnya, regulasi sangat penting untuk pengambilan keputusan atas tindakan apa yang harus dilakukan.<sup>7</sup>

Untuk membangun ketertiban dan menumbuhkan lingkungan yang aman dan tenang, maka regulasi diberlakukan. Regulasi mencakup semua aspek kehidupan yang terhubung dengan interaksi sosial untuk menciptakan masyarakat yang dapat tumbuh, maju, dan makmur.

Adapun regulasi SISKOPATUH yaitu Keputusan Direktur Jenderal Penyelenggaraan Haji dan Umrah Nomor 323 tahun 2019 tentang pedoman pendaftaran jemaah umrah. Pada BAB II tentang pendaftaran umrah dimana

---

<sup>6</sup>Ahmad Kamaluddin, *Kontribusi Regulasi Emosi Qur'ani Dalam Membentuk Perilaku Positif: Studi Fenomenologi Komunitas Punk Tasawuf Underground* (Surabaya: Cipta Media Nusantara, 2022), h.17-18.

<sup>7</sup>Selvianny, *Regulasi Sektor Properti di Indonesia* (Jawa Tengah: Penerbit NEM, 2022), h. 17.

pada bagian prosedur pendaftaran jemaah di PPIU maka PPIU wajib meng-*entry* identitas jemaah dan data pilihan paket program pada aplikasi SISKOPATUH serta mencetak Surat Perjanjian Perjalanan Ibadah Umrah (SPPIU) melalui aplikasi SISKOPATUH.

Pada BAB III menjelaskan tentang biaya perjalanan ibadah umrah dimana pada bagian proses pembayaran BPIU di BPS BPIU maka BPS BPIU wajib melakukan *input* nomor registrasi jemaah ke dalam aplikasi *switching* SISKOPATUH. Kemudian pada BAB IV tentang layanan dokumen jemaah dijelaskan bahwa PPIU wajib meng*input* data perjalanan umrah di aplikasi SISKOPATUH berupa nomor paspor, tanggal keberangkatan, tanggal kepulangan dan lain sebagainya. Selain itu, PPIU juga wajib menerbitkan kartu identitas jemaah.

Pada BAB V tentang kewajiban dan larangan PPIU dimana PPIU wajib memiliki perangkat pengolah data elektronik beserta operator SISKOPATUH, menjaga kerahasiaan *user ID* dan *password* SISKOPATUH yang telah diberikan pada setiap PPIU, menjaga keamanan seluruh dokumen jemaah, meng*input* nomor visa yang telah terbit atas seluruh jemaah dan petugas pada aplikasi SISKOPATUH. Kemudian, PPIU dilarang memberangkatkan jemaah tanpa menggunakan aplikasi SISKOPATUH serta PPIU dilarang memproses visa jemaah yang tidak terdaftar dalam aplikasi SISKOPATUH.<sup>8</sup>

---

<sup>8</sup>Direktur Jenderal Penyelenggaraan Haji dan Umrah, *Keputusan Direktur Jenderal Penyelenggaraan Haji dan Umrah Nomor 323 Tahun 2019 Tentang Pedoman Pendaftaran Jemaah Umrah*, h. 7-15.

## **B. Tinjauan Umum tentang PPIU**

### **1. Pengertian PPIU**

Penyelenggaraan perjalanan ibadah umrah adalah rangkaian kegiatan perjalanan ibadah umrah di luar penyelenggaraan ibadah haji yang meliputi pembinaan, pelayanan dan perlindungan jemaah yang dilaksanakan oleh penyelenggara perjalanan ibadah umrah (PPIU) atau pemerintah. Selanjutnya, PPIU adalah biro perjalanan wisata yang telah mendapatkan izin dari Menteri untuk menyelenggarakan ibadah umrah.<sup>9</sup>

Untuk mengetahui PPIU yang telah mendapatkan izin dari Kementerian Agama dapat dilihat di situs resmi *simpukemenag.go.id*. Kemudian, pemerintah melakukan akreditasi PPIU untuk memberikan penilaian kinerja dan mendorong pelayanan yang semakin baik, akuntabel dan kredibel dalam rangka memberikan perlindungan terhadap jemaah umrah.<sup>10</sup>

### **2. Kewajiban PPIU**

Berdasarkan Undang-Undang Nomor 8 Tahun 2019 tentang Penyelenggaraan Haji dan Umrah, PPIU memiliki beberapa kewajiban yang harus dipenuhi yaitu sebagai berikut:

- a. Menyediakan paling sedikit 1 (satu) orang pembimbing ibadah setiap 45 (empat puluh lima) orang jemaah umrah.
- b. Memberikan pelayanan dokumen perjalanan, akomodasi, konsumsi, dan transportasi kepada jemaah sesuai dengan perjanjian tertulis yang disepakati antara PPIU dan jemaah umrah.

---

<sup>9</sup>Republik Indonesia, *Peraturan Menteri Agama Republik Indonesia Nomor 6 Tahun 2021 tentang Penyelenggaraan Perjalanan Ibadah Umrah dan Penyelenggaraan Ibadah Haji Khusus*, bab I, pasal I.

<sup>10</sup>Ali Rokhmad, *Manajemen Haji: Membangun Tata Kelola Haji Indonesia* (Cet. I; Jakarta Pusat: Media Dakwah, 2016), h. 169.

- c. Memiliki perjanjian kerjasama dengan fasilitas pelayanan kesehatan di Arab Saudi.
- d. Memberangkatkan dan memulangkan jemaah umrah sesuai dengan masa berlaku visa umrah di Arab Saudi.
- e. Menyampaikan rencana perjalanan umrah kepada Menteri secara tertulis sebelum keberangkatan.
- f. Melapor kepada perwakilan Republik Indonesia di Arab Saudi pada saat datang di Arab Saudi dan pada saat akan kembali ke Indonesia.
- g. Membuat laporan kepada Menteri paling lambat 10 (sepuluh) hari setelah tiba kembali di Tanah Air.
- h. Memberangkatkan jemaah umrah yang terdaftar pada tahun hijriah berjalan; i. mengikuti standar pelayanan minimal dan harga referensi.
- i. Mengikuti prinsip syariat.<sup>11</sup>

### ***C. Tinjauan Umum tentang Sistem Informasi Manajemen***

#### **1. Pengertian Sistem Informasi**

Sistem informasi adalah kumpulan komponen yang saling berhubungan yang membantu pengambilan keputusan dan kendali dalam suatu organisasi dengan mengumpulkan (atau mendapatkan kembali), memproses, menyimpan, dan mendistribusikan informasi untuk mendukung pengambilan keputusan dan kendali.<sup>12</sup>

Sistem informasi adalah kumpulan sistem yang saling berhubungan yang memberikan informasi untuk kebutuhan operasi atau pengelolaan

---

<sup>11</sup>Republik Indonesia, *Undang-Undang RI Nomor 8 Tahun 2019 tentang Penyelenggaraan Ibadah Haji dan Umrah*, bab VII, pasal 94.

<sup>12</sup>Wheny Khristianto, dkk, *Sistem Informasi Manajemen (Pendekatan Sositoteknik)* (Jember: UPT Penerbitan UNEJ, 2015), h. 6.

sistem. Sistem informasi berbasis komputer membuat data dapat diakses oleh klien sesuai dengan kebutuhan mereka. Klien sistem informasi biasanya terdiri dari komponen lembaga formal atau subunit tambahan.<sup>13</sup>

## 2. Unsur-unsur Sistem Informasi

Adapun unsur-unsur sistem informasi secara umum adalah sebagai berikut.

### a. Masukkan (*input*)

Siklus input di mana berbagai bahan dan informasi yang diperlukan dimasukkan. Kemudian informasi yang dikumpulkan melewati siklus untuk menghasilkan hasil keluaran, atau output, sistem yang diharapkan.

### b. Proses (*procces*)

Siklus di mana berbagai tugas diawasi atau diselesaikan dengan tujuan yang jelas. Salah satu contohnya adalah proses pelatihan, yang membutuhkan media baik lisan maupun tulisan atau teknik yang digunakan secara bersamaan untuk menyiapkan latihan untuk diproses sesuai dengan tujuan yang akan dicapai.

### c. Keluaran (*output*)

Hasil *output* dari informasi dan proses yang telah diselesaikan untuk mencapai tujuan pembentukan sistem. Hasil ini melewati proses penyaringan dan dapat digunakan sebagai penilaian penting untuk informasi berikutnya.<sup>14</sup>

## 3. Sistem Informasi Manajemen

Sistem informasi manajemen selalu berkaitan dengan pengolahan data dan informasi. Penerapan sistem informasi manajemen ini bertujuan untuk

---

<sup>13</sup>Als Zakiyudin, *Sistem Informasi Manajemen* (Jakarta: Mitra Wacana Media, 2011), h. 15.

<sup>14</sup>Wahyudi Kumoro Tomo dan Subando Agus, *Sistem Informasi Manajemen* (Cetakan ke-4, Yogyakarta: UGM Press 2001), h. 9.

meningkatkan kinerja sistem perusahaan saat ini. Menurut O'Brien dalam Yuli Syafitri, dkk; sistem informasi manajemen adalah kombinasi rutin antara pemakai sistem, perangkat, komunikasi data, dan sumber data yang saling terintegrasi untuk menghasilkan dan menyebarkan informasi dalam organisasi.

Sistem informasi manajemen (SIM) adalah kumpulan kegiatan yang berkaitan dalam sebuah organisasi dengan memanfaatkan sumber daya manajemen (*Planning, Organizing, Actuating, dan Controlling*) untuk mencapai sasaran dan tujuan organisasi. Oleh karena itu, SIM adalah sistem informasi yang terdiri dari masukan, proses, dan produksi keluaran (output) untuk mencapai tujuan manajemen.<sup>15</sup>

#### **D. Tinjauan Umum tentang Umrah**

##### **1. Pengertian Umrah**

Dalam bahasa Arab, kata umrah berasal dari "*al-i'timar*" yang berarti kunjungan. Maksud kunjungan di sini berarti berkunjung ke Ka'bah, melakukan tawaf di sekitar Ka'bah, berjalan antara Safa dan Marwah tujuh kali, dan kemudian mencukur kepala atau memotong pendek rambut.<sup>16</sup> Secara istilah, umrah berarti mengunjungi Ka'bah untuk beribadah kepada Allah dengan memenuhi syarat-syarat, rukun-rukun, dan kewajibannya.<sup>17</sup>

Berdasarkan Undang-Undang Republik Indonesia Nomor 8 Tahun 2019 tentang penyelenggaraan ibadah haji dan umrah pasal 1 ayat 2 dijelaskan bahwa umrah adalah berkunjung ke Baitullah di luar musim haji

---

<sup>15</sup>Yuli Syafitri, dkk, *Sistem Informasi Manajemen* (Cetakan Pertama, Jawa Barat: CV. Adanu Abimata, 2022), h. 17.

<sup>16</sup>As-Sayyid Sabiq, *Fiqh Us-Sunnah: Hajj and 'Umrah* (Arab Saudi: Penerbit Islam Internasional, 1993), h.121.

<sup>17</sup>Nogarsyah Moede Gayo, *Haji & Umrah* (Jakarta Barat: Pustaka Ainun, n. d.), h. 147.

dengan niat melaksanakan umrah yang dilanjutkan dengan melakukan tawaf, sai, dan tahalul.<sup>18</sup>

Umrah dikenal sebagai haji kecil di masyarakat karena sama-sama melakukan ihram, tawaf, sa'i, dan tahallul. Namun, umrah tidak wukuf di Arafah, mabit di Muzdalifah, dan melontar jumrah. Kemudian, umrah dapat dilaksanakan kapan saja, sedangkan haji hanya dapat dilakukan pada bulan tertentu saja seperti pada bulan Syawal, bulan Zulqaidah dan bulan Zulhijjah.<sup>19</sup> Sebagaimana yang dijelaskan pada firman Allah swt. dalam QS. Al-Baqarah/2:158.

إِنَّ الصَّفَا وَالْمَرْوَةَ مِنْ شَعَائِرِ اللَّهِ فَمَنْ حَجَّ الْبَيْتَ أَوْ اعْتَمَرَ فَلَا جُنَاحَ عَلَيْهِ أَنْ يَطَّوَّفَ بِهِمَا وَمَنْ تَطَوَّعَ خَيْرًا فَإِنَّ اللَّهَ شَاكِرٌ عَلِيمٌ

Terjemahnya:

“Sesungguhnya Safa dan Marwah adalah sebagian dari syiar Allah. Maka barangsiapa yang beribadah haji ke Baitullah atau berumrah, maka tidak ada dosa baginya mengerjakan sai antara keduanya. Dan barangsiapa mengerjakan kebajikan dengan kerelaan hati, maka sesungguhnya Allah Maha Menyukuri kebaikan lagi Maha Mengetahui”.<sup>20</sup>

## 2. Hukum Umrah

Ulama berbeda pendapat tentang hukum umrah. Hukum umrah dianggap wajib oleh Imam Ahmad dan As-Syafi'i. Menurut ulama Malikiyah dan Hanafiyah, umrah hukumnya sunnah *muakkad*. Perbedaan pendapat ini terjadi karena perselisihan pemahaman tentang makna *amar* (kalimat

<sup>18</sup>Republik Indonesia, *Undang-Undang RI Nomor 8 Tahun 2019 tentang Penyelenggaraan Ibadah Haji dan Umrah*, bab I, pasal 1.

<sup>19</sup>Nizar Ali dan Ali Rokhmad, *Ensiklopedia Penyelenggaraan Haji dan Umrah*, h. 747.

<sup>20</sup>Kementrian Agama RI, *Al-Quran dan Terhemahannya*, (Jawa Barat: CV. Penerbit J-ART, 2004), h. 24.

perintah), yaitu *atimmu* dalam firman Allah swt. seperti yang disebutkan dalam QS. Al-Baqarah/2: 196 berikut ini.<sup>21</sup>

وَأَتِمُّوا الْحَجَّ وَالْعُمْرَةَ لِلَّهِ...

Terjemahnya:

“Dan sempurnakanlah ibadah haji dan umrah karena Allah”.<sup>22</sup>

Menurut Imam Ahmad dan As-Syafi'i, *amar* (perintah) di dalam ayat tersebut adalah wajib. Sedangkan, menurut ulama Malikiyah dan Hanafiyah, *amar* tersebut ditujukan untuk tindakan sunnah *muakkad*.<sup>23</sup>

#### 4. Syarat, Rukun dan Wajib Umrah

##### a. Syarat Umrah

Terdapat beberapa syarat yang harus dipenuhi ketika menunaikan ibadah umrah, yaitu:

##### 1) Beragama Islam

Beragama Islam adalah syarat sah ibadah umrah. Orang yang tidak beragama Islam tidak dapat melakukan ibadah umrah, bahkan jika mereka melakukan semua ritual umrah maka ibadah mereka tidak sah.

##### 2) Berakal

Berakal maksudnya orang yang menunaikan ibadah umrah harus waras, normal, tidak gila, atau hilang ingatan. Berakal adalah syarat sah dan syarat wajib umrah.

##### 3) Baligh

Syarat baligh ini tidak sah, tetapi merupakan syarat wajib. Maksudnya, anak kecil yang belum baligh tidak diharuskan untuk mengerjakan ibadah

<sup>21</sup>Nogarsyah Moede Gayo, *Haji & Umrah*, h. 147.

<sup>22</sup>Kementrian Agama RI, *“Al-Qur'an dan Terjemahannya”*, h. 30.

<sup>23</sup>Nogarsyah Moede Gayo, *Haji & Umrah*, h. 148.

umrah meskipun dia memiliki uang yang cukup untuk membiayai perjalanan ke Mekah. Namun, jika seorang anak yang belum baligh tetapi sudah mumayyiz berangkat ke tanah suci dan melakukan semua ritual umrah, hukum umrahnya dianggap sah secara syariah.

Namun, para ulama menganggap ibadah umrah yang dilakukannya sebagai umrah sunnah saja, bukan umrah yang diwajibkan. Ini berarti dia masih harus melakukan umrah lagi setelah baligh.

#### 4) Merdeka

Merdeka adalah syarat wajib umrah, bukan syarat sah. Dengan demikian, seorang budak tidak harus mengerjakan umrah, kecuali jika tuannya mengajaknya dan jika dia memenuhi semua syarat dan rukun umrah maka hukum umrah yang dilakukannya sah menurut hukum agama.

#### 5) *Istitha'ah* (Mampu)

Para ulama menyimpulkan bahwa kemampuan itu terkait dengan kesehatan, kecukupan harta, dan keamanan perjalanan.<sup>24</sup>

### **b. Rukun Umrah**

Umrah yang kita lakukan bergantung pada apakah rukunnya terpenuhi atau tidak sehingga dapat dikatakan sah. Berikut ini beberapa rukun umrah yaitu:

#### 1) Ihram Dari Miqat

Berihram berarti masuk ke area dimana larangan-larangan mulai diterapkan dalam ritual ibadah umrah.

---

<sup>24</sup>Muhammad Ajib, *Fiqih Umrah* (Jakarta Selatan: Rumah Fiqih Publishing, 2019), h. 24-28.

## 2) Tawaf

Tawaf adalah gerakan mengelilingi Ka'bah sebanyak tujuh kali putaran, dimulai di Hajar Aswad dan diakhiri di Hajar Aswad juga dengan posisi Ka'bah berada di sebelah kiri.

## 3) Sa'i

Sa'i adalah berjalan dari Bukit Shafa ke bukit Marwah dan sebaliknya sebanyak tujuh kali yang berakhir di bukit Marwah.

## 4) Tahallul

Tahallul adalah mencukur atau menggunting rambut setelah selesai sa'i.

## 5) Tertib

Tertib yaitu melakukan semua rukun umrah secara berurutan.<sup>25</sup>

### **c. Wajib Umrah**

Wajib umrah adalah rangkaian amalan umrah yang harus dipenuhi, apabila ditinggalkan maka harus diganti atau ditutupi dengan dam (semacam denda) dan ibadah umrahnya tetap sah. Wajib umrah terbagi menjadi dua, yaitu:

- 1) Bagi laki-laki, wajib memakai pakaian ihram dari Miqat. Kemudian, bagi wanita tidak diperbolehkan memakai penutup wajah dan berkaos tangan dari Miqat.
- 2) Me jauhkan diri dari segala larangan ihram.<sup>26</sup>

<sup>25</sup> Muhammad Ajib, *Fiqih Umrah*, h. 29-32.

<sup>26</sup>Maulana La Eda, *Umrah Ala Mahzab Syafi'i* (t.t. Wahdah Islamiyah, 2016), h. 30.

#### 4. Jemaah Umrah

Secara etimologi, jemaah berasal dari kata *jama'a*, yang berarti mengumpulkan sesuatu yang mendekatkan sebagian yang lain. jemaah adalah sekelompok orang yang berkumpul untuk mencapai tujuan tertentu. Kemudian, secara terminologi, jemaah adalah kaum muslimin.<sup>27</sup>

Umrah adalah mengunjungi Ka'bah dengan melakukan beberapa ibadah khusus di sekitarnya.<sup>28</sup> Jadi, berdasarkan Undang-Undang RI nomor 8 tahun 2019 tentang penyelenggaraan ibadah haji dan umrah maka jemaah umrah adalah seseorang yang melaksanakan ibadah umrah.<sup>29</sup>

UNIVERSITAS ISLAM NEGERI  
ALAUDDIN

---

<sup>27</sup>Abdullah bin Abdil Hamid Al-Atsari, *Intisari Aqidah Ahlus Sunnah Wal Jama'ah* (Jakarta Timur: Pustaka Imam Asy-Syafi'i, 2006), h. 54.

<sup>28</sup>Amir Syarifuddin, *Garis-garis Besar Fiqih* (Edisi Pertama, Jakarta Timur: Prenada Media, 2003), h. 70.

<sup>29</sup>Republik Indonesia, *Undang-Undang RI Nomor 8 Tahun 2019 tentang Penyelenggaraan Ibadah Haji dan Umrah*, bab 1, pasal 1.

## BAB III

### METODE PENELITIAN

#### **A. Etika Penelitian**

Etika penelitian dibutuhkan dalam penelitian karena mengawasi penelitian agar berjalan sesuai dengan aturan. Peneliti dapat memastikan bahwa data yang diperoleh sah, akurat, dan bermanfaat bagi penelitian dengan mematuhi pedoman etika penelitian. Untuk menjalankan penelitian yang etis, para peneliti harus mematuhi peraturan tertentu. Peraturan-peraturan ini termasuk yang berikut:

1. Mendapatkan izin dan persetujuan

Sebelum memulai proses penelitian, peneliti harus memastikan bahwa mereka telah mendapatkan izin dan persetujuan dari pihak yang relevan, seperti pemilik perusahaan atau responden yang akan diwawancarai.

2. Data responden harus dirahasiakan.

Peneliti harus menjaga identitas dan informasi pribadi responden. Mereka tidak boleh menggunakan informasi penelitian untuk tujuan pribadi atau memberi tahu orang lain tanpa izin responden.

3. Hindari pengubahan data

Peneliti harus menghindari mengubah data atau hasil penelitian jika mereka ingin mencapai hasil yang diinginkan.

4. Transparansi

Peneliti harus jujur tentang metodologi penelitian mereka, sumber data, dan metode yang digunakan.

## 5. Penggunaan data dengan etika

Data yang diperoleh dalam penelitian pasar hanya boleh digunakan untuk tujuan yang sah dan tidak boleh digunakan untuk tujuan yang tidak etis, seperti pemasaran yang menipu atau penjualan.<sup>1</sup>

## **B. Jenis dan Lokasi Penelitian**

### **1. Jenis Penelitian**

Jenis penelitian yang peneliti gunakan dalam penelitian ini adalah penelitian kualitatif, yaitu penelitian yang menghasilkan data deskriptif dari interaksi dan perilaku orang yang diamati dalam bentuk tulisan dan lisan<sup>2</sup>. Penelitian kualitatif menekankan pada makna dan pemahaman dari dalam, penalaran, dan definisi suatu situasi tertentu. Penelitian kualitatif juga menekankan pada metode penelitian observasi dan diskusi di lapangan serta datanya dianalisis dengan cara *non-statistik*.<sup>3</sup>

Adapun ciri-ciri penelitian kualitatif diantaranya adalah sebagai berikut:

- a. Bersifat alamiah, penelitian kualitatif melakukan penelitian pada latar alamiah atau pada konteks keutuhan yang pada dasarnya merupakan keutuhan yang tidak dapat dipahami jika dipisahkan dari konteksnya.
- b. Manusia sebagai alat instrument, peneliti merupakan alat pengumpul data yang utama dalam penelitian kualitatif.

---

<sup>1</sup>Herdiawanto dan Jumanta, *Dasar-Dasar Penelitian Sosial* (Cet. 2; Jakarta: Prenada Media, 2021), h. 155-156.

<sup>2</sup>Imam Jalaludin Rifa'i, dkk, *Metodologi Penelitian Hukum* (Banten: PT. Sada Kurnia Pustaka, 2023), h. 69.

<sup>3</sup>Muh. Fitrah dan Luthfiah, *Metodologi Penelitian: Penelitian Kualitatif, Tindakan Kelas & Studi Kasus* (Cetakan Pertama; Jawa Barat: CV Jejak, 2017), h. 58.

- c. Bersifat deskriptif, penelitian kualitatif menjelaskan makna data atau fenomena yang dapat ditangkap oleh peneliti dengan bukti (wawancara, observasi, dokumentasi).
- d. Lebih mementingkan proses bukan hasil, hal ini disebabkan oleh fakta bahwa bagian-bagian yang sedang diteliti saling berhubungan, yang akan membuatnya lebih mudah untuk dilihat selama proses.
- e. Analisis data bersifat induktif, peneliti berangkat ke lapangan untuk mengamati fenomena dan mengumpulkan bukti.
- f. Kepedulian utama penelitian kualitatif adalah pada makna, peneliti tidak melihat sesuatu dari sudut pandang orang luar, tetapi dari perspektif orang yang terlibat dalam proses dan interaksi tersebut. Oleh karena itu, interpretasi yang dibuat akan lebih relevan untuk mengungkap gejala.<sup>4</sup>

## **2. Lokasi Penelitian**

Lokasi penelitian ini dilakukan di PT. *Talenta International Tourism* yang bertempat di Ruko Meranti, Jl. Boulevard No.28G, Masale, Kecamatan Panakkukang, Kota Makassar, Sulawesi Selatan.

### **a. Sejarah PT. *Talenta International Tourism***

PT. *Talenta International Tourism* pada awal berdirinya dikenal dengan nama CV. Focus Argatama Internasional, yakni tepatnya pada tahun 2004 – 2007. Lalu di tahun 2007, CV. Focus Argatama Internasional direstrukturisasi menjadi sebuah Perseroan Terbatas dan disebut: PT. *Talenta International Tourism*.

---

<sup>4</sup>Zuchri Abdussamad, *Metode Penelitian Kualitatif* (Cet. I; Makassar: CV. Syakir Media Press, 2021), h. 30-31.

Pada awalnya, PT. *Talenta International Tourism* hanya untuk menangani bisnis jasa berupa perjalanan wisata domestic dan internasional. Di awal tahun 2008, pengembangan bisnis mulai merambah ke penjualan tiket pesawat dan MICE hingga saat ini.

PT. *Talenta International Tourism* juga telah bergabung dalam keanggotaan ASITA (*Asociation of the Indonesian Tours & Travel Agencies*) dan pada tahun 2020 sudah resmi terdaftar dalam keanggotaan IATA (*International Air Transport Association*) yang semakin melengkapi dan mendukung visi dan misi PT. *Talenta International Tourism* di bidang jasa Tour & Travel.

Memasuki awal tahun 2021, PT. *Talenta International Tourism* akhirnya resmi mengantongi Surat Izin Penyelenggara Perjalanan Ibadah Umroh dari Kementerian Agama Republik Indonesia. Hal ini semakin memantapkan posisi PT. *Talenta International Tourism* sebagai Agen Perjalanan Wisata Religi dengan jasa layanan dan Sumber Daya Manusia yang professional dan berkualitas.

d. Visi dan Misi PT. *Talenta International Tourism*

1) Visi

- a) Menjadi perusahaan terkemuka di bidang jasa *Tour & Travel*.
- b) Memiliki daya saing yang kuat dan bersaing baik di dalam maupun luar negeri.
- c) Mensinergikan segenap sumber daya kami untuk memaksimalkan keuntungan para stakeholder kami.
- d) Ikut serta dalam menciptakan nilai-nilai yang bermakna bagi masyarakat luas.

## 2) Misi

- a) Menyediakan Jasa Biro Perjalanan Wisata. Berupa penjualan tiket pesawat dari beberapa maskapai penerbangan domestic dan internasional, beserta produk-produk lainnya yang ditawarkan oleh maskapai.
- b) Menyediakan Jasa Agen Perjalanan Wisata. Dengan memberikan dan menyediakan pilihan paket – paket tour yang menarik.
- c) Menyediakan Jasa Informasi Pariwisata. Dengan memberikan informasi-informasi terbaru mengenai destinasi-destinasi wisata yang menarik.
- d) Untuk mempertahankan suatu pelayanan yang dapat diandalkan, dengan harga yang kompetitif dan kejujuran dalam berbisnis.
- e) Untuk menciptakan konsultan perjalanan profesional yang berdedikasi dan handal.<sup>5</sup>

## c. Struktur Organisasi PT. Talenta International Tourism

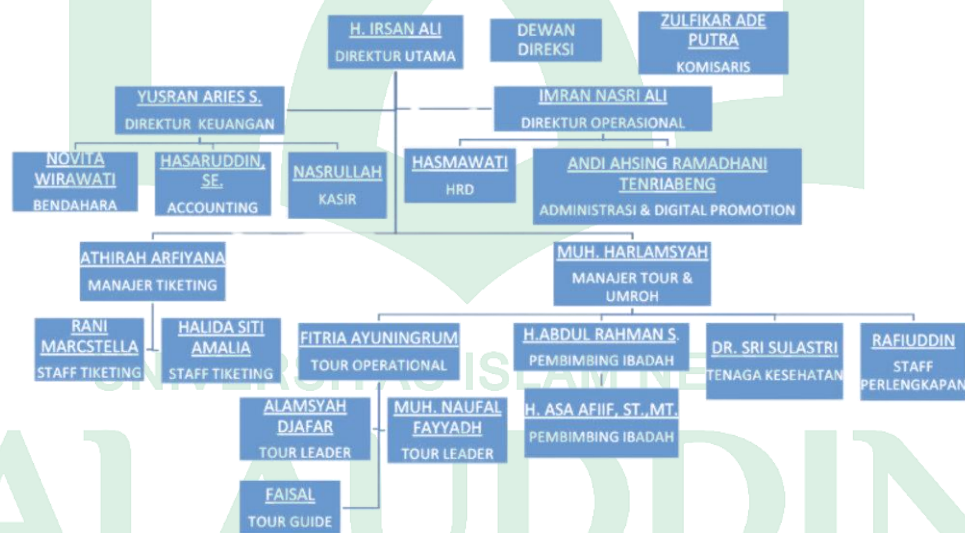

**Gambar 3.1** Struktur organisasi PT. *Talenta International Tourism*

Sumber: Dokumentasi PT. *Talenta International Tourism* (2024).

<sup>5</sup>Novita Wirawati, (40 Tahun), Bendahara PT. *Talenta International Tourism*, Wawancara, Makassar, 6 Juni 2024.

Adapun tugas masing-masing jabatan antara lain sebagai berikut:

- 1) Komisaris utama merupakan pemegang saham terbesar dalam Perusahaan yang berwenang untuk menentukan arah dan tujuan perusahaan.
- 2) Direktur utama adalah pimpinan utama dalam pengambilan keputusan dan tanggung jawab atas tercapainya tujuan perusahaan serta sebagai pengendala seluruh tugas dan fungsi-fungsi dalam perusahaan.
- 3) Direktur Keuangan merupakan pimpinan dalam divisi keuangan yang bertugas untuk mengatur, mengendalikan dan melaksanakan tugas keuangan perusahaan.
- 4) Direktur Operasional merupakan pimpinan dalam divisi operasi yang bertugas untuk mengatur, mengendalikan dan melaksanakan tugas operasional.
- 5) *Manager umum/Hrd* bertugas menangani proses *recruitment* karyawan, mengecek status masa kontrak karyawan, membuat kontrak kerja karyawan baru, mengontrol performa kerja, memberikan surat peringatan, dan lain-lain.
- 6) *Manager ticketing* bertugas mengawasi aktivitas bawahan, mengkoordinasikan masalah personel kantor tiket, mewawancarai dan memilih staf baru, dan lain-lain.
- 7) *Manager tour & umroh* bertugas merencanakan dan menyebarluaskan rencana perjalanan yang mendalam; pemesanan transportasi, akomodasi, dan layanan yang berdekatan; mengarahkan proses aplikasi visa; dan lain-lain.

- 8) *Administrasi & Digital promotion* bertugas mendistribusi surat-surat atau kirim fax, pengendali dokumen, melakukan pendataan terhadap operasional kantor, dan lain-lain.
- 9) Bendahara memiliki tugas dan wewenang yaitu bertanggung jawab dalam pembuatan SOP (*Standart Operating Procedure*) keuangan; bertanggung jawab untuk mengatur dan menampung semua keuangan yang ada; dan lain-lain.
- 10) *Accounting* bertugas melakukan pemeriksaan terhadap invoice-invoice yang diterima untuk memastikan kelengkapan dan kebenarannya; melakukan *input* terhadap transaksi-transaksi keuangan untuk memastikan bahwa seluruh laporan telah diserahkan dengan akurat dan tepat waktu; dan lain-lain.
- 11) Kasir bertugas melayani permintaan pengambilan uang tunai atas pengajuan yang telah disetujui oleh pejabat berwenang, memastikan bukti pembayaran sesuai dengan jumlah uang yang dipakai oleh pemohon, melayani permohonan Kas Keluar untuk perjalanan dinas, dan lain-lain.
- 12) *Ticketing* bertugas mengatur reservasi dan rute untuk penumpang atas permintaan; menghitung biaya tiket, menggunakan jadwal, buku tarif, dan komputer; memberikan info secara lengkap tentang apa yang dibutuhkan oleh customers; dan lain-lain.
- 13) *Tour operational* bertugas memberikan bantuan jasa kunjungan, tempat wisata dan perjalanan, memberikan nasihat tentang perlengkapan data perjalanan wisata seperti visa atau paspor, menawarkan liburan dan asuransi perjalanan, dan lain-lain.

- 14) *Tour leader* mengurus akomodasi transportasi, melakukan koordinasi dengan armada bus yang disewa untuk melewati jalur tertentu sesuai kesepakatan; menjalin hubungan baik dengan pengelola tempat wisata demi kelancaran *tour*; dan lain-lain.
- 15) *Tour Guide* bertugas mengkoordinasi dan mengatur kegiatan harian sebagaimana tertera dalam *tour itinerary* (program perjalanan wisata) dengan sebelumnya bekerja sama dengan staf perusahaan lainnya, menyadari tanggung jawabnya di mana setiap penampilan, tingkah laku, dan lain-lain.
- 16) Pembimbing ibadah bertugas memberikan bimbingan dalam menjalankan ibadah umroh agar tetap sesuai dengan syariat Islam, membantu dalam mengurus keperluan-keperluan perjalanan, mengawasi Jemaah dalam melaksanakan ibadah, dan lain-lain.
- 17) Tenaga kesehatan bertugas memberikan bantuan kepada tenaga kerja dalam penyesuaian diri terhadap pekerjaan baik secara fisik maupun mental, meningkatkan derajat kesehatan baik fisik maupun mental dan memberikan pengobatan, dan lain-lain.
- 18) Staff perlengkapan bertugas merencanakan peralatan dan perlengkapan yang dibutuhkan, mendata semua perlengkapan yang dibutuhkan dan mengupayakan pengadaannya, mengadakan dan memelihara alat komunikasi perusahaan, dan lain-lain.<sup>6</sup>

### **C. Pendekatan Penelitian**

Dalam penelitian ini, peneliti menggunakan pendekatan deskriptif, yaitu pendekatan yang bertujuan untuk mendeskripsikan suatu gejala,

---

<sup>6</sup>Andi Ahsing Ramadhani Tenriabeng, (24 Tahun), Staff Umrah PT. *Talenta International Tourism*, Wawancara, Makassar 6 Juni 2024

peristiwa, atau peristiwa yang sedang terjadi.<sup>7</sup> Pendekatan deskriptif berusaha mendeskripsikan peristiwa dan kejadian yang menjadi pusat perhatian tanpa memberikan perlakuan khusus terhadap peristiwa tersebut. Variabel yang diteliti dapat tunggal maupun lebih dari satu variabel.<sup>8</sup> Pendekatan deskriptif bertujuan untuk memberikan deskripsi, gambaran, atau lukisan yang sistematis, faktual, dan akurat tentang informasi, karakteristik, dan hubungan antara fenomena yang diteliti.<sup>9</sup>

Adapun pendekatan keilmuan yang digunakan peneliti dalam penelitian ini yaitu pendekatan manajemen di mana pendekatan manajemen berupaya untuk memahami penerapan SISKOPATUH dengan melibatkan sumber daya manajemen dalam pelayanan penyelenggaraan ibadah umrah.

#### **D. Sumber Data**

Penelitian ini menggunakan dua jenis sumber data yaitu sebagai berikut:

##### **1. Sumber Data Primer**

Sumber data primer adalah data yang diperoleh dan dikumpulkan sendiri oleh pihak yang memerlukan data tersebut.<sup>10</sup> Dalam penelitian ini, peneliti memperoleh data secara langsung melalui wawancara dengan dua orang staff di PT. *Talenta International Tourism* dan dua orang Jemaah umrah

---

<sup>7</sup>Kadaruddin, *Penelitian di Bidang Ilmu Hukum (Sebuah Pemahaman Awal)* (Semarang: Formaci, 2021), h. 45.

<sup>8</sup>Juliansyah Noor, *Metodelogi Penelitian: Skripsi, Tesis, Disertasi dan Karya Ilmiah* (Edisi Pertama, Jakarta: Kencana, 2012), h. 35.

<sup>9</sup>Tarjo, *Metode Penelitian Sistem 3x Baca* (Cetakan Pertama; Yogyakarta: Deepublish Publisher, 2019), h. 28.

<sup>10</sup>Irwan Misbach, *Pengantar Statistik Sosial* (Cet. I; Alauddin University Press, 2014), h. 19.

yang telah berangkat melalui PT. *Talenta International Tourism* serta observasi langsung ke lokasi penelitian.

## 2. Sumber Data Sekunder

Sumber data sekunder adalah data yang diperoleh dan dikumpulkan oleh pihak lain, pihak yang membutuhkan data hanya menyalin atau mengumpulkan data yang dibutuhkan dari pihak lain tersebut.<sup>11</sup> Dalam penelitian ini, peneliti memperoleh data yang bersumber dari buku, jurnal, perundang-undangan, internet dan sumber informasi lainnya yang berkaitan dengan penelitian.

### **E. Metode Pengumpulan Data**

Metode pengumpulan data merupakan cara yang digunakan peneliti untuk mengumpulkan data yang dapat mendukung penelitiannya. Adapun metode pengumpulan data yang digunakan dalam penelitian ini dilakukan dengan cara sebagai berikut:

#### a. Observasi

Observasi adalah metode pengumpulan data dengan cara melakukan pengamatan dan melakukan pencatatan dari pengamatan yang dilakukan.<sup>12</sup> Dalam metode ini, peneliti terjun langsung ke lapangan dan melakukan observasi di PT. *Talenta International Tourism* untuk mengetahui penerapan SISKOPATUH pada pelayanan penyelenggaraan ibadah umrah di PT. *Talenta International Tourism*.

#### b. Wawancara

---

<sup>11</sup>Irwan Misbach, *Pengantar Statistik Sosial*, h. 19-20.

<sup>12</sup>Irwan Misbach, *Pengantar Statistik Sosial*, h. 20.

Wawancara adalah metode pengumpulan data dengan cara melibatkan tanya jawab melalui pedoman wawancara atau daftar pertanyaan.<sup>13</sup> Kemudian, Susan Stainback dalam Sugiyono menyatakan bahwa wawancara memungkinkan peneliti untuk mendapatkan pemahaman yang lebih mendalam tentang tanggapan partisipan terhadap situasi dan fenomena yang terjadi. Hal ini tidak mungkin ditemukan melalui observasi, melainkan melalui wawancara.<sup>14</sup>

Metode ini digunakan agar data diperoleh melalui wawancara langsung secara terpimpin antara penulis dan sumber informasi melalui daftar pertanyaan. Wawancara ini dipakai untuk lebih mendalami data yang diperoleh dari observasi.<sup>15</sup> Dalam hal ini, peneliti mewawancarai secara langsung karyawan PT. *Talenta International Tourism* dan jemaah umrah yang telah berangkat melalui PT. *Talenta International Tourism* untuk memperoleh data-data yang mendukung penelitian.

### c. Dokumentasi

Dokumentasi adalah metode pengumpulan data yang melibatkan pengumpulan data melalui dokumen yang telah tersedia dengan mencatat atau menyalin data tersebut.<sup>16</sup> Data melalui dokumen tersebut dapat berupa transkrip, catatan, buku, surat kabar, majalah, notulen rapat, dan sebagainya. Dengan menggunakan metode dokumentasi maka peneliti dapat memperoleh

---

<sup>13</sup>Irwan Misbach, *Pengantar Statistik Sosial*, h. 20.

<sup>14</sup>Sugiyono, *Metode Penelitian Kuantitatif, Kualitatif, dan R&D* (Cet. XIX; Bandung: Alfabeta, 2013), h. 231-232.

<sup>15</sup>Samsu, *Metode Penelitian (Teori dan Aplikasi Penelitian Kualitatif, Kuantitatif, Mixed Methods, serta Research & Development)* (Cet. I; Jambi: PUSAKA, 2017), h. 96.

<sup>16</sup>Irwan Misbach, *Pengantar Statistik Sosial*, h. 20.

informasi yang berkaitan dengan masalah penelitian dimana informasi tersebut dapat ditemukan dalam catatan dan dokumen lainnya.<sup>17</sup>

#### **F. Instrumen Penelitian**

Untuk mendapatkan data yang cukup valid dan akurat untuk suatu penelitian, diperlukan beberapa instrumen. Instrumen yang digunakan dalam penelitian kualitatif adalah peneliti itu sendiri yang berfungsi menetapkan fokus penelitian, memilih informan untuk mendapatkan data, mengumpulkan data, menilai kualitas data, menganalisis data, menafsirkan data, dan membuat kesimpulan tentang hasil penelitian.

Adapun instrumen yang digunakan peneliti saat terjun langsung ke lapangan meliputi pedoman observasi, wawancara dengan daftar pertanyaan penelitian yang telah dipersiapkan, buku catatan dan pulpen, serta alat perekam dan kamera yang digunakan untuk merekam ataupun memotret semua pembicaraan peneliti dengan informan.<sup>18</sup>

#### **G. Teknik Pengolahan dan Analisis Data**

Teknik pengolahan data yang digunakan dalam penelitian ini adalah analisis deskriptif kualitatif yaitu analisis yang dilakukan peneliti terkait masalah yang diteliti. Prosesnya terdiri dari penyusunan data serta penafsiran deskriptif dari data tersebut.<sup>19</sup>

Analisis data adalah proses mencari dan menyusun secara sistematis data yang diperoleh dari observasi, wawancara, dan dokumentasi. Proses ini

---

<sup>17</sup>Samsu, *Metode Penelitian (Teori dan Aplikasi Penelitian Kualitatif, Kuantitatif, Mixed Methods, serta Research & Development)*, h. 99.

<sup>18</sup>Sugiyono, *Metode Penelitian Kuantitatif, Kualitatif, dan R&D*, h. 222-224.

<sup>19</sup>Samsu, *Metode Penelitian (Teori dan Aplikasi Penelitian Kualitatif, Kuantitatif, Mixed Methods, serta Research & Development)*, h. 111.

mencakup mengorganisasikan data ke dalam kategori, menjabarkan ke dalam subunit, melakukan sintesa, menyusun ke dalam pola, menentukan mana yang penting dan yang harus dipelajari, serta membuat kesimpulan sehingga mudah dipahami oleh diri sendiri dan orang lain.<sup>20</sup>

Adapun teknik dan analisis data yang digunakan dalam penelitian ini adalah *flow chart analysis* (analisis data mengalir) yang dikemukakan oleh Miles dan Huberman. Analisis data mengalir ini terdiri dari tiga aktivitas, yaitu:

#### 1. Reduksi Data

Reduksi data adalah suatu bentuk analisis data yang tajam, ringkas, dan terkonsentrasi yang membuang data yang tidak penting dan mengorganisasikannya untuk menggambarkan dan memverifikasi kesimpulan akhir.<sup>21</sup> Pada tahap ini, peneliti menelaah seluruh data yang tersedia seperti data observasi, wawancara dan dokumentasi sehingga dapat ditemukan hal-hal pokok yang berkaitan dengan penerapan SISKOPATUH pada pelayanan penyelenggaraan ibadah umrah di PT. *Talenta International Tourism*.

#### 2. Penyajian Data

Penyajian data adalah usaha mengumpulkan informasi secara sistematis untuk menggambarkan kesimpulan dan mengambil tindakan. Biasanya penyajian data kualitatif menggunakan teks narasi.<sup>22</sup> Pada tahap ini, peneliti menyusun data yang relevan untuk menghasilkan kesimpulan.

---

<sup>20</sup>Sugiyono, *Metode Penelitian Kuantitatif, Kualitatif, dan R&D*, h. 244.

<sup>21</sup>Samsu, *Metode Penelitian (Teori dan Aplikasi Penelitian Kualitatif, Kuantitatif, Mixed Methods, serta Research & Development)*, h. 105-106.

<sup>22</sup>Samsu, *Metode Penelitian (Teori dan Aplikasi Penelitian Kualitatif, Kuantitatif, Mixed Methods, serta Research & Development)*, h. 106.

### 3. Penarikan Kesimpulan

Penarikan kesimpulan adalah proses membuat kesimpulan penelitian, baik sementara maupun akhir. Kesimpulan sementara dapat dibuat berdasarkan data yang ditemukan selama penelitian, dan kesimpulan akhir dapat dibuat setelah semua data dianalisis.<sup>23</sup>

#### **H. Pengujian Keabsahan Data**

Keabsahan data dalam penelitian kualitatif dapat dinyatakan valid apabila terdapat konsistensi antara yang dilaporkan peneliti dengan kejadian sebenarnya yang diamati pada objek penelitian. Pengujian keabsahan data yang digunakan dalam penelitian ini yaitu uji kredibilitas dengan triangulasi. Dalam pengujian kredibilitas ini, triangulasi berarti pengecekan data dari berbagai sumber dengan berbagai cara dan berbagai waktu. Dengan demikian, triangulasi terbagi menjadi tiga yaitu:

##### a. Triangulasi Sumber

Triangulasi sumber dilakukan untuk menguji kredibilitas data dengan mengecek data dari berbagai sumber.

##### b. Triangulasi Teknik

Untuk menganalisis kredibilitas data, berbagai metode digunakan untuk mengevaluasi sumber data.

##### c. Triangulasi Waktu

Waktu juga memengaruhi kredibilitas data. Oleh karena itu, pengujian kredibilitas data dapat dilakukan dengan melakukan pengujian dengan wawancara, observasi, atau metode lain dalam berbagai situasi atau waktu.

---

<sup>23</sup>Samsu, *Metode Penelitian (Teori dan Aplikasi Penelitian Kualitatif, Kuantitatif, Mixed Methods, serta Research & Development)*, h. 106-107.

Jika hasil uji menunjukkan bahwa data tidak konsisten, maka pengujian harus dilakukan berulang-ulang sampai ditemukan kepastian data.<sup>24</sup>

---

<sup>24</sup>Sugiyono, *Metode Penelitian Kuantitatif, Kualitatif, dan R&D*, h. 270-275.

## BAB IV

### HASIL PENELITIAN DAN PEMBAHASAN

#### ***A. Bentuk Penerapan SISKOPATUH Pada Pelayanan Penyelenggaraan Ibadah Umrah Di PT. Talenta International Tourism***

SISKOPATUH merupakan aplikasi atau sistem digital yang digunakan oleh semua lembaga-lembaga penyelenggara ibadah umrah untuk mengelola pelayanan penyelenggaraan ibadah umrah dengan tetap berada di bawah pengawasan Kementerian Agama Republik Indonesia.

Penerapan SISKOPATUH pada pelayanan penyelenggaraan ibadah haji dan umrah tidak bisa dilepaskan dari teori sistem informasi manajemen. Sistem informasi manajemen adalah sistem informasi yang terdiri dari *input*, proses, dan *output* dengan menggunakan sumber daya manajemen (*Planning, Organizing, Actuating, dan Controlling*) untuk mencapai sasaran dan tujuan organisasi. Sistem informasi manajemen penting bagi suatu perusahaan termasuk perusahaan jasa haji dan umrah, dengan menerapkan sistem informasi manajemen dalam penerapan SISKOPATUH pada pelayanan penyelenggaraan ibadah umrah maka akan memudahkan perusahaan untuk meningkatkan kinerja sistem perusahaan. Dalam penerapan SISKOPATUH pada pelayanan penyelenggaraan ibadah umrah terdapat sistem informasi manajemen di dalamnya, mulai dari pendaftaran hingga pada diterbitkannya informasi publik.

Oleh karena itu, bentuk penerapan SISKOPATUH pada pelayanan penyelenggaraan ibadah umrah di PT. *Talenta International Tourism* adalah sebagai berikut.

## 1. Pendaftaran Umrah Melalui SISKOPATUH

Pendaftaran adalah proses, cara, perbuatan mendaftar (mendaftarkan), seperti nama, alamat, dan lain-lain.<sup>1</sup> Pendaftaran berkaitan dengan sistem informasi manajemen yang di dalamnya terdapat dua hal yaitu sistem informasi berupa *input* dan proses manajemen berupa perencanaan (*planning*) di mana pendaftaran merupakan proses perencanaan yang melibatkan persiapan dan pengaturan data yang dimasukkan ke dalam sistem. Pendaftaran disini pada dasarnya hanya untuk memperlancar dan mempermudah langkah selanjutnya sehingga lebih terorganisir dan teratur dengan cepat atau tepat.

PT. *Talenta International Tourism* membuka pendaftaran umrah hampir setiap hari dimana bagi calon jemaah umrah yang akan mendaftar bisa langsung mendatangi kantor ataupun mendaftar secara *online* di aplikasi dan website PT. *Talenta International Tourism*. SISKOPATUH menjadi sarana teknologi informasi yang digunakan oleh PPIU dalam pelayanan jemaah umrah terutama dalam hal administrasi dan pendataan. Jika dikaitkan dengan teori manajemen, maka SISKOPATUH mengelompokkan data dan informasi yang diperlukan dalam penyelenggaraan ibadah umrah, seperti identitas jemaah, pasport, visa, asuransi, dan data dokumen lainnya.

Pendaftaran umrah di PT. *Talenta International Tourism* memiliki beberapa persyaratan administrasi yang harus dipenuhi oleh calon jemaah umrah sebelum calon jemaah di daftarkan dan diinput datanya di SISKOPATUH. Persyaratan administrasi tersebut diantaranya mengisi formulir pendaftaran umrah, menyerahkan fotocopy Kartu Tanda Penduduk (KTP), Kartu Keluarga (KK), Kartu BPJS, dan buku nikah. Kemudian,

---

<sup>1</sup>Kamus Bahasa Indonesia (Jakarta: Pusat Bahasa, 2008), h. 303.

menyerahkan passport asli yang masih berlaku minimal delapan bulan dengan nama dua suku kata minimal, menyerahkan kartu kuning meningitis, menyerahkan file pas foto close up 80% latar putih 4x6 serta menyerahkan DP (*Down Payment*) sebanyak Rp. 5.000.000,00 (Lima Juta Rupiah).

Setelah calon jemaah umrah memenuhi persyaratan administrasi tersebut maka PPIU akan menginput data diri calon jemaah umrah di SISKOPATUH yang kemudian akan memperoleh SPPU (Surat Pendaftaran Pergi Umrah) yang mencantumkan nomor registrasi jemaah. SPPU tersebut akan digunakan jemaah untuk melakukan pembayaran BPIU (Biaya Penyelenggaraan Ibadah Umrah). Sebagaimana yang disampaikan oleh Novita Wirawati selaku Bendahara PT. Talenta International Tourism, mengatakan bahwa:

“Setelah calon jemaah setuju untuk mendaftar umrah di PT. *Talenta Intenational Tourism* maka PT. *Talenta Intenational Tourism* terlebih dahulu mempersyaratkan meminta DP sebanyak Rp. 5.000.000,00 (Lima Juta Rupiah) dan meminta berkas administrasi kepada calon jemaah. Berkas tersebut berupa KTP, KK, Passport, kartu vaksin, pas foto. Berkas yang dikumpulkan tersebut akan diinput di SISKOPATUH sesuai dengan program paket yang diambil oleh calon jemaah umrah”.<sup>2</sup>

Hal serupa juga disampaikan oleh Ibu Halida Sitti Lalie Amalia selaku Jemaah umrah yang telah berangkat melalui PT. *Talenta International Tourism*, mengatakan bahwa:

“Prosedur pendaftaran di PT. *Talenta International Tourism* untuk melaksanakan umrah yaitu calon jemaah umrah membayar DP terlebih dahulu sebanyak Rp. 5.000.000,00 (Lima Juta Rupiah) untuk paket umrah yang dipilih. Kemudian mengumpulkan berkas pendaftaran berupa KTP, KK, Passport, Pas Foto 4x6, Kartu BPJS dan Kartu Vaksin”.<sup>3</sup>

---

<sup>2</sup>Novita Wirawati, (40 Tahun), Bendahara PT. *Talenta International Tourism*, *Wawancara*, Makassar, 6 Juni 2024.

<sup>3</sup>Halida Sitti Lalie Amalia, (37 Tahun), Karyawan Swasta, *Wawancara*, Makassar, 3 Juni 2024.

Dengan menggunakan SISKOPATUH, PPIU dapat memantau dan mengawasi data jemaah umrah secara langsung terutama informasi tentang jumlah jemaah yang telah terdaftar secara sah dan status rencana keberangkatan masing-masing PPIU. Database jemaah umrah yang tersimpan di SISKOPATUH dapat membantu mempercepat dan mempermudah proses pembuatan dokumen Jemaah umrah. Oleh karena itu, penggunaan SISKOPATUH selama proses pendaftaran jemaah umrah di PT. *Talenta International Tourism* sangat membantu penyelenggara dalam kinerja dan pengambilan keputusan karena sudah terintegrasi dengan sistem yang dapat diakses secara *online*.

Berikut ini adalah cara melakukan pendaftaran melalui SISKOPATUH:<sup>4</sup>

Halaman Pendaftaran digunakan untuk mendaftarkan calon jemaah untuk paket yang tersedia pada PPIU tersebut. Tampilan awal halaman ini menampilkan daftar paket saat ini, seperti yang ditunjukkan dalam gambar berikut.

PAKET	TOUR LEADER	STATUS FORMULASIAN	KELOMPOK/PASANGAN	STATUS BERANGKUT	AKSI
UMRUM 12 HARI 08 AGUSTUS 08 AGUSTUS 2023 - 19 AGUSTUS 2023 KODE: U028	IMRAN NASRI ALI	SELMAN BAHAR: 11 ORANG BELLUM LUNAS: 1 ORANG LUNAS: 0 ORANG	FAKOPR: 12 ORANG USHA: 12 ORANG POLSE: 12 ORANG SUKSES: 0 ORANG BPEE: 12 ORANG RANPRA: 22 ORANG	ADA JARAH, BELUM BAHAR	[+]
UMRUM SPECIAL PEMERANAN 20 JULI 2023 - 01 AGUSTUS 2023 KODE: L029	YUSMAN AKSES BURRADO	SELMAN BAHAR: 0 ORANG BELLUM LUNAS: 0 ORANG LUNAS: 22 ORANG	USHA: 21 ORANG POLSE: 21 ORANG SUKSES: 4 ORANG BPEE: 21 ORANG RANPRA: 7 ORANG	SIAP BERANGKUT	[+]
UMRUM PLUS ONDAS BY EXPERTS 29 JULI 2023 - 09 AGUSTUS 2023 KODE: B029	SITI WARDATUL JUDHAN HUSAINI	SELMAN BAHAR: 0 ORANG BELLUM LUNAS: 0 ORANG LUNAS: 7 ORANG	USHA: 7 ORANG POLSE: 7 ORANG SUKSES: 0 ORANG BPEE: 7 ORANG	SIAP BERANGKUT	[+]

**Gambar 4.1 Halaman pendaftaran**

Sumber: Hasil wawancara dengan staff PT. *Talenta International Tourism*, 2024

Selanjutnya, pilih menu paket yang akan diinput data jemaahnya dengan klik simbol daftar Jemaah maka akan menampilkan halaman

<sup>4</sup>Novita Wirawati, (40 Tahun), Bendahara PT. *Talenta International Tourism*, Wawancara, Makassar, 6 Juni 2024.

pelaporan Jemaah. Kemudian Pilih klik symbol (+) untuk menambah atau mendaftarkan Jemaah pada SISKOPATUH seperti gambar berikut.

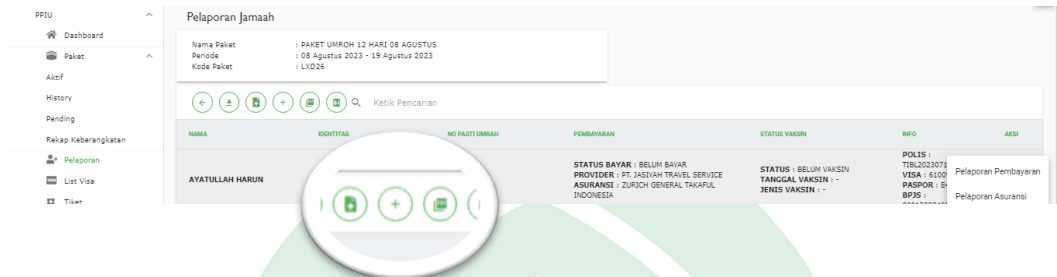

**Gambar 4.2 Halaman pelaporan jemaah**

Sumber: Hasil wawancara dengan staff PT. *Talenta International Tourism*, 2024.

Selanjutnya, tampilan registrasi Jemaah akan terlihat seperti dibawah ini, dengan beberapa data yang perlu *diinput*. Data yang *diinput* bisa didapatkan dari berkas yang Jemaah sudah setorkan kepada PPIU.

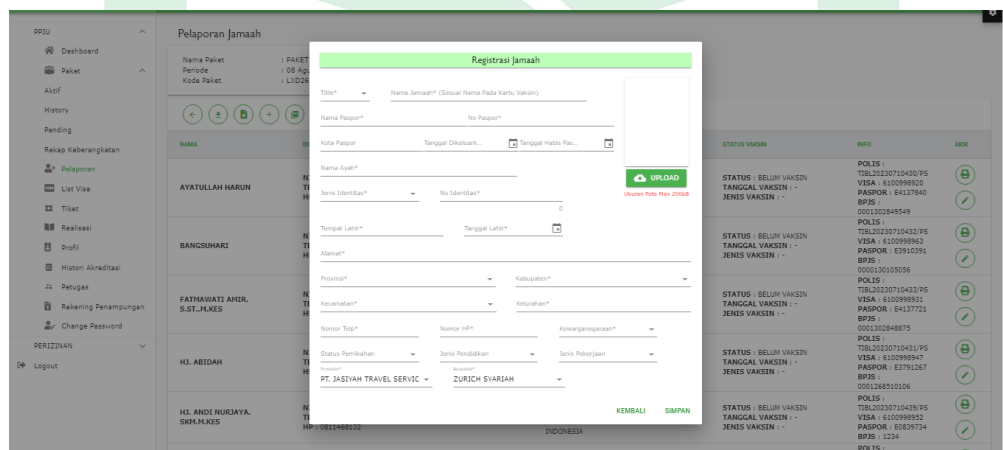

**Gambar 4.3 halaman formulir registrasi jemaah**

Sumber: Hasil wawancara dengan staff PT. *Talenta International Tourism*, 2024.

Setelah data jemaah *diinput* sesuai identitas jemaah, apabila tidak ada lagi perubahan data maka klik simpan sehingga tampilan gambarnya seperti berikut.

**Gambar 4.4 Konfirmasi simpan data jemaah**

Sumber: Hasil wawancara dengan staff PT. *Talenta International Tourism*, 2024.

## 2. Sistem Pembayaran Biaya Penyelenggaraan Ibadah Umrah (BPIU)

Bentuk penerapan SISKOPATUH pada pelayanan penyelenggaraan ibadah umrah berikutnya adalah sistem pembayaran biaya penyelenggaraan ibadah umrah. Jika dikaitkan dengan teori sistem informasi manajemen, sistem pembayaran masuk dalam dua hal yaitu sistem informasi berupa *input* dan sumber daya manajemen berupa pengorganisasian (*organizing*) di mana pengorganisasian sistem pembayaran melibatkan penempatan sumber daya untuk mengelola pembayaran dan menginput pembayaran Jemaah umrah pada SISKOPATUH.

Setelah melakukan pendaftaran, jemaah diarahkan untuk melakukan pembayaran. Biaya Penyelenggaraan Ibadah Umrah (BPIU) adalah sejumlah uang yang harus dibayarkan oleh jemaah yang akan melakukan umrah. Dengan sistem yang sudah terkomputerisasi, pengawasan BPIU yang dibayarkan oleh jemaah ke rekening PT. *Talenta International Tourism* menjadi lebih mudah. Bank Penerima Setoran (BPS) yang berbasis syariah yang sudah bekerja sama dengan PPIU terhubung ke SISKOPATUH secara online.

Setiap Jemaah yang dimiliki oleh PPIU terdaftar dan tersimpan dalam database SISKOPATUH. Jaringan yang terintegrasi ini memungkinkan Kementerian Agama dan PT. *Talenta International Tourism* untuk mengawasi dan melindungi uang jemaah umrah yang sudah dibayarkan. Kementerian Agama menetapkan standar BPIU minimal berkisar Rp. 25.200.000,00 (Dua Puluh Lima Juta Dua Ratus Ribu Rupiah).

Setoran awal BPIU minimal adalah Rp.10.000.000,00 (Sepuluh Juta Rupiah), dan pembayaran ini dianggap lunas setelah mencapai Rp.20.000.000,00 (Dua Puluh Juta Rupiah). Pembayaran BPIU ini dapat diangsur sebanyak tiga kali hingga batas waktu pembayaran yang ditetapkan pada PT. *Talenta International Tourism* calon jemaah umrah harus membayar DP sebanyak Rp. 5.000.000,00 (Lima Juta Rupiah) sehingga PPIU dapat menginput data pembayaran tersebut kedalam SISKOPATUH. Sebagaimana yang disampaikan oleh Novita Wirawati selaku Bendahara PT. *Talenta International Tourism*, mengatakan bahwa:

“Sistem pembayaran BPIU melalui SISKOPATUH dilakukan secara bertahap dimana berapapun yang dibayarkan jemaah maka itupun yang diinput di SISKOPATUH. Misalnya harga paket yang diambil jemaah seharga Rp. 35.000.000,00 (Tiga Puluh Lima Juta Rupiah), kemudian jemaah tersebut menyetor DP sebanyak Rp. 5.000.000,00 (Lima Juta Rupiah) maka diinput juga Rp. 5.000.000,00 (Lima Juta Rupiah) di SISKOPATUH. Berikutnya jemaah membayar Rp. 15.000.000,00 (Lima Belas Juta Rupiah) maka diinput lagi di SISKOPATUH Rp. 15.000.000,00 (Lima Belas Juta Rupiah) sesuai dengan tanggal pembayaran jemaah sampai pembayaran jemaah lunas maka tetap semua diinput di SISKOPATUH”.<sup>5</sup>

Hal serupa juga disampaikan oleh Andi Ahsing Ramadhani Tenriabeng selaku staff umrah PT. *Talenta International Tourism*, mengatakan bahwa:

“Sistem pembayaran BPIU melalui SISKOPATUH itu dilakukan secara bertahap, misalnya pada saat pendaftaran awal calon jemaah umrah memilih paket umrah regular quad dengan harga Rp. 32.500.000,00

---

<sup>5</sup>Novita Wirawati, (40 Tahun), Bendahara PT. *Talenta International Tourism*, Wawancara, Makassar, 6 Juni 2024.

(Tiga Puluh Dua Juta Lima Ratus Ribu Rupiah) dan menyetor DP sebanyak Rp. 5.000.000,00 (Lima Juta Rupiah) maka jumlah DP jemaah tersebut akan *diinput* di SISKOPATUH. Kemudian, jemaah menyetor sebanyak Rp. 15.000.000,00 (Lima Belas Juta Rupiah) maka akan *diinput* lagi di SISKOPATUH sesuai dengan tanggal dan jumlah pembayaran jemaah hingga pembayaran jemaah lunas maka akan selalu *diinput* di SISKOPATUH”.<sup>6</sup>

Setelah Jemaah membayar BPIU, BPS BPIU akan memasukkan nomor registrasi Jemaah ke dalam aplikasi *switching* SISKOPATUH. Kemudian, BPS BPIU akan mengeluarkan bukti pembayaran, dimana Nomor Porsi Umrah (NPU) tercantum. Database SISKOPATUH membantu sistem akuntansi BPIU dan memastikan bahwa pendaftar umrah dan jumlah dana setoran BPIU yang ada pada rekening PPIU di setiap BPS BPIU sesuai.

Database SISKOPATUH dapat membantu PPIU dalam menyusun rencana anggaran dan realisasi penggunaan serta laporan akhir. Selain itu, database SISKOPATUH dapat digunakan sebagai sarana penunjang pengendalian dan mengawasi pelimpahan setoran BPIU oleh BPS BPIU. Pembayaran BPIU ini meliputi biaya administrasi pendaftaran dan pembatalan jemaah, serta biaya perlengkapan umrah seperti tas bagasi, tas kabin, kartu identitas, dokumen visa, *name tag* bagasi dan atribut lainnya. Sebagaimana yang disampaikan oleh Andi Ahsing Ramadhani Tenriabeng selaku staff umrah PT. *Talenta International Tourism*, mengatakan bahwa:

“Jemaah sudah membayar DP sebanyak Rp. 5.000.000,00 (Lima Juta Rupiah) maka akan dikirimkan perlengkapan umrah oleh PT. *Talenta International Tourism*. Perlengkapannya berupa koper, tas tentengan, pakaian seragam, kain ihram, buku panduan do’a, syal dan *name tag* bagasi. Kemudian dokumen visa, passport, tiket serta kartu identitas Jemaah akan diberikan saat di ruang tunggu bandara”.<sup>7</sup>

---

<sup>6</sup>Andi Ahsing Ramadhani Tenriabeng, (24 Tahun), Staff Umrah PT. *Talenta International Tourism*, Wawancara, Makassar 6 Juni 2024.

<sup>7</sup>Andi Ahsing Ramadhani Tenriabeng, (24 Tahun), Staff Umrah PT. *Talenta International Tourism*, Wawancara, Makassar 6 Juni 2024.

Hal serupa juga disampaikan oleh Bapak Sainuddin selaku Jemaah umrah yang telah berangkat melalui PT. *Talenta International Tourism*, mengatakan bahwa:

“Prosedur yang dilakukan pada saat pendaftaran umrah di PT. *Talenta International Tourism* yaitu membayar DP sebanyak Rp. 5.000.000,00 (Lima Juta Rupiah) di awal untuk mendapatkan perlengkapan umrah. Perlengkapannya itu berupa koper, tas tentengan, pakaian seragam, kain ihram, buku panduan do’a, syal dan *name tag* bagasi”.<sup>8</sup>

Penerapan sistem pembayaran BPIU oleh Kementerian Agama untuk melayani keuangan jemaah umrah sangat melindungi biaya penyelenggara umrah karena proses akuntansi operasional PPIU juga harus melalui SISKOPATUH. Dengan demikian, SISKOPATUH berfungsi sebagai sistem keuangan pada umumnya, mirip dengan sistem akuntansi keuangan yang dimiliki oleh lembaga yang mengelola keuangan. Dengan demikian, pengawasan keuangan yang ketat dapat memberikan rasa aman kepada Jemaah dan mengurangi kemungkinan kejahatan seperti penyalahgunaan uang oleh PPIU.

Berikut ini pelaporan pembayaran melalui SISKOPATUH yaitu PPIU menginput data pembayaran jemaah dengan klik icon pelaporan pembayaran lalu klik (+) sehingga akan muncul formulir *input* data pembayaran seperti gambar berikut.

UNIVERSITAS ISLAM NEGERI  
ALAUDDIN  
MAKASSAR

---

<sup>8</sup>Sainuddin, (36 Tahun), Wiraswasta, *Wawancara*, Makassar, 2 Juni 2024.

 

- Tanggal Pembayaran:** A date input field with a calendar icon.
- Rekening Penampungan:** A dropdown menu.
- Status Pembayaran:** A dropdown menu.
- Keterangan:** A text input field with a clear button (X).

 At the bottom of the form, there are two buttons: "KEMBALI" and "SIMPAN".

**Gambar 4.5** Formulir input data pembayaran

Sumber: Hasil wawancara dengan staff PT. *Talenta International Tourism*, 2024.

Kemudian, PPIU akan mengisi formulir *input* data tersebut dan apabila semuanya telah benar serta tidak ada perubahan data maka klik simpan seperti gambar berikut.<sup>9</sup>

 

- Tanggal Pembayaran:** 2023-07-31
- Rekening Penampungan:** 451-TALENTA INTERNATIONAL TOURISM-3500
- Status Pembayaran:** LUNAS
- Keterangan:** (Empty)

 The "SIMPAN" button is highlighted in green, indicating it is the active state.

**Gambar 4.6** Konfirmasi simpan data pembayaran jemaah

Sumber: Hasil wawancara dengan staff PT. *Talenta International Tourism*, 2024.

### 3. Database Dokumen Umrah

Penerapan SISKOPATUH juga digunakan sebagai sarana menyimpan database dokumen jemaah umrah di PT. *Talenta International Tourism*. Dalam sistem informasi manajemen, database dokumen umrah termasuk dalam dua

<sup>9</sup>Novita Wirawati, (40 Tahun), Bendahara PT. *Talenta International Tourism*, Wawancara, Makassar, 6 Juni 2024.

hal yaitu sistem informasi berupa proses dan sumber daya manajemen berupa pengorganisasian di mana database dokumen umrah digunakan oleh PT. Talenta International Tourism untuk menyimpan dan mengelola dokumen umrah sehingga memudahkan dan mempercepat PPIU dalam pengurusan dokumen penting jemaah umrah.

Setelah jemaah membayar setoran awal dan mendapatkan NPU, PPIU harus mengisi informasi perjalanan mereka di SISKOPATUH. Informasi ini termasuk nomor paspor, tanggal keberangkatan dan kepulangan, maskapai penerbangan, nama hotel di Mekkah dan Madinah, nama syarikah bus di Arab Saudi, nama penyedia visa, nomor visa jemaah setelah terbit, nama petugas di Arab Saudi, serta nama dan nomor telepon petugas PPIU yang mendampingi jemaah. Setelah PPIU menginput data perjalanan jemaah umrah maka PPIU wajib menerbitkan *ID Card* (kartu identitas) jemaah umrah dari aplikasi SISKOPATUH. Sebagaimana yang disampaikan oleh Andi Ahsing Ramadhani Tenriabeng selaku staff umrah PT. *Talenta International Tourism*, mengatakan bahwa:

“Pengenputan data jemaah itu paling lambat H-3 sebelum keberangkatan jemaah umrah di mana yang *diinput* berupa nama paket umrah beserta harganya, input data diri jemaah, input pembayaran jemaah, input nama hotel di Madinah dan Mekkah serta berapa malam, input nomor penerbangan, input jam berapa keberangkatan dan kepulangan, setelah selesai semua *diinput* maka klik siap terbang kemudian muncul *id card* jemaah yang harus dicetak”.<sup>10</sup>

Hal serupa juga disampaikan oleh Novita Wirawati selaku Bendahara PT. Talenta International Tourism, mengatakan bahwa:

“Hal-hal di dalam SISKOPATUH yang paling utama yaitu visa, nomor asuransi, pembayaran jemaah, data-data jemaah dan pas foto jemaah di

---

<sup>10</sup>Andi Ahsing Ramadhani Tenriabeng, (24 Tahun), Staff Umrah PT. *Talenta International Tourism*, Wawancara, Makassar 6 Juni 2024.

mana data tersebut *diinput* di SISKOPATUH yang kemudian setelah *diinput* maka terbit *id card* jemaah umrah”.<sup>11</sup>

Dengan menerapkan SISKOPATUH dalam penyelenggaraan ibadah umrah dapat memudahkan pelayanan kepada jemaah umrah. Database dokumen jemaah umrah yang sudah terintegrasi dengan lembaga yang terkait memudahkan untuk melacak seluruh kegiatan pelaksanaan umrah dan melaporkan informasi ke Tanah Air setelah kegiatan umrah selesai di Arab Saudi. Ini memastikan bahwa seluruh kegiatan umrah diawasi dan dilaksanakan dengan baik.

#### **4. Perlindungan Jemaah Umrah**

SISKOPATUH sangat memperhatikan keselamatan jemaah saat mereka menjalankan ibadah umrah baik di Tanah Air maupun di Tanah Suci. Perlindungan jemaah umrah ini berkaitan dengan sistem informasi manajemen yaitu sistem informasi berupa input dan sumber daya manajemen berupa pengendalian (*controlling*) dimana perlindungan Jemaah umrah melibatkan pengendalian yang meliputi tindakan (*actuating*) dan pengawasan (*monitoring*) untuk memastikan perlindungan terhadap Jemaah umrah. Dalam hal ini, karyawan PT. *Talenta International Tourism* saling berkoordinasi untuk melakukan perlindungan terhadap jemaah umrah. Selain itu, pemerintah juga turut andil dalam melakukan perlindungan terhadap jemaah umrah.

Pengawasan pemerintah terhadap jemaah umrah dapat ditingkatkan seperti kewajiban asuransi yang mencakup perawatan medis selama berada di luar negeri, kematian, kerusakan atau kehilangan barang jemaah, dan pemulangan jemaah medis darurat atau meninggal dunia sesuai perjanjian

---

<sup>11</sup>Novita Wirawati, (40 Tahun), Bendahara PT. *Talenta International Tourism*, *Wawancara*, Makassar, 6 Juni 2024.

yang telah disepakati. Selain itu, SISKOPATUH juga telah terdapat menu penginputan data jemaah umrah yang sakit dan jemaah umrah meninggal di Arab Saudi. Sebagaimana yang disampaikan oleh Novita Wirawati selaku Bendahara PT. *Talenta International Tourism*, mengatakan bahwa:

“Perlindungan jemaah umrah melalui SISKOPATUH berkaitan dengan diharuskannya PPIU menginput nomor polis asuransi maka asuransi itulah yang menjadi jaminan bagi PPIU dan jemaah umrah apakah jemaah berangkat atau batal. Asuransi tersebut bisa di klaim tentu saja dengan sebab-sebab tertentu yang ada di asuransi. Selain itu terdapat juga penginputan di SISKOPATUH terkait jemaah yang sakit di Arab Saudi dan jemaah meninggal di Arab Saudi”.<sup>12</sup>

Hal serupa juga disampaikan oleh Andi Ahsing Ramadhani Tenriabeng selaku staff umrah PT. *Talenta International Tourism*, mengatakan bahwa:

“Perlindungan jemaah umrah melalui SISKOPATUH itu berkaitan dengan penginputan nomor polis asuransi jemaah umrah sehingga dapat menjadi jaminan bagi jemaah umrah dan PPIU. Asuransi tersebut bisa di klaim tapi dengan syarat yang berlaku di asuransi. Selain itu, di SISKOPATUH juga akan *diinput* apabila ada jemaah yang sakit di Arab Saudi dan jemaah yang meninggal di Arab Saudi”.<sup>13</sup>

Dengan adanya penginputan nomor polis asuransi, data jemaah sakit dan meninggal pada saat di Arab Saudi yang *diinput* di SISKOPATUH maka jemaah umrah dapat merasa aman dan nyaman selama melaksanakan ibadah umrah.

## 5. Informasi Publik

Penerapan SISKOPATUH dalam informasi publik dapat memberikan informasi tentang keberangkatan jemaah umrah melalui sistem ini. Jika dihubungkan dengan teori sistem informasi manajemen, informasi publik termasuk dalam sistem informasi berupa *output* di mana informasi publik

---

<sup>12</sup>Novita Wirawati, (40 Tahun), Bendahara PT. *Talenta International Tourism*, Wawancara, Makassar, 6 Juni 2024.

<sup>13</sup>Andi Ahsing Ramadhani Tenriabeng, (24 Tahun), Staff Umrah PT. *Talenta International Tourism*, Wawancara, Makassar 6 Juni 2024.

adalah data yang dihasilkan oleh sistem informasi manajemen dan dianggap sebagai keluaran dari proses pengolahan dan penyajian data.

Jemaah umrah mendapatkan informasi publik yang mudah, cepat, dan akurat juga disediakan untuk jemaah umrah. Informasi ini mencakup informasi tentang izin travel, travel yang memiliki daftar hitam, status pendaftaran calon jemaah umrah, dan bahkan bagaimana jemaah dapat secara mudah melaporkan perjalanan ibadah umrah mereka. semua informasi tersebut dapat ditemukan di situs web Kementerian Agama yaitu [www.haji.kemenag.go.id](http://www.haji.kemenag.go.id). Sebagaimana yang disampaikan oleh Andi Ahsing Ramadhani Tenriabeng selaku staff umrah PT. *Talenta International Tourism*, mengatakan bahwa:

“Karena maraknya penipuan umrah saat ini maka penting bagi calon Jemaah apabila calon jemaah ingin daftar umrah maka calon Jemaah sebaiknya melihat informasi terkait travel di situs website kementerian agama yaitu [www.kemenag.go.id](http://www.kemenag.go.id).”<sup>14</sup>

Hal serupa juga disampaikan oleh Novita Wirawati selaku Bendahara PT. *Talenta International Tourism*, mengatakan bahwa:

“Apabila calon jemaah umrah ingin daftar umrah maka penting bagi calon Jemaah untuk memeriksa apakah travel yang akan digunakan oleh calon jemaah sudah PPIU berizin di Kementerian Agama atau apakah PPIU tersebut masuk daftar hitam atau tidak di situs website [www.kemenag.go.id](http://www.kemenag.go.id).”<sup>15</sup>

Dengan adanya SISKOPATUH maka calon jemaah dapat mengetahui informasi dan memantau status pendaftaran mereka. Calon jemaah selalu bertanya tentang kapan mereka dapat pergi sebelum adanya SISKOPATUH, namun sekarang calon jemaah tidak perlu khawatir karena mereka tahu pasti kapan mereka akan pergi.

---

<sup>14</sup>Andi Ahsing Ramadhani Tenriabeng, (24 Tahun), Staff Umrah PT. *Talenta International Tourism*, Wawancara, Makassar 6 Juni 2024.

<sup>15</sup>Novita Wirawati, (40 Tahun), Bendahara PT. *Talenta International Tourism*, Wawancara, Makassar, 6 Juni 2024.

Berdasarkan hasil wawancara maka peneliti dapat memahami bahwa bentuk penerapan SISKOPATUH pada pelayanan penyelenggaraan ibadah umrah di PT. *Talenta International Tourism* adalah pendaftaran umrah yang dilakukan calon jemaah dengan persyaratan menyetor DP sebanyak Rp. 5.000.000,00 (Lima Juta Rupiah) dan pengumpulan berkas administrasi yang bisa diinput secara langsung sesuai dengan program paket umrah yang diambil jemaah. Pada pendaftaran tersebut PPIU melakukan registrasi jemaah di SISKOPATUH dengan data yang diinput berupa title, nama jemaah sesuai dengan kartu vaksin, nama paspor, nomor paspor, tanggal dikeluarkan paspor, tanggal habis masa berlaku paspor, nama ayah, jenis identitas dipilih KTP, NIK, tempat lahir, tanggal lahir, alamat, kewarganegaraan, jenis pekerjaan, nomor handphone, status pernikahan dan upload foto jemaah.

Kemudian sistem pembayaran yang ikut dalam penerapan ini yaitu sistem pembayaran BPIU. Sistem pembayarannya dilakukan secara bertahap melalui SISKOPATUH sesuai dengan harga paket yang diinginkan oleh jemaah umrah. Pembayaran BPIU ini meliputi biaya administrasi pendaftaran dan pembatalan jemaah, serta biaya perlengkapan umrah seperti koper, tas tentengan, pakaian seragam, kain ihram, buku panduan do'a, syal dan *name tag* bagasi. Pada sistem pembayaran ini PPIU akan menginput data pembayaran jemaah dengan data yang diinput berupa tanggal pembayaran, rekening penampungan, dan status pembayaran.

Bentuk penerapan SISKOPATUH juga merupakan database dokumen jemaah umrah di PT. *Talenta International Tourism* dimana penginputan data jemaah biasanya dilakukan paling lambat H-3 sebelum keberangkatan. Hal ini dilakukan untuk mengidentifikasi data diri jemaah, nama hotel jemaah di

Mekkah dan Madinah, berapa malam jemaah di hotel, serta jam berapa keberangkatan dan kepulangan jemaah.

Selain itu, SISKOPATUH juga memberikan perlindungan jemaah umrah karena PPIU diharuskan menginput nomor polis asuransi di SISKOPATUH. Asuransi tersebut mencakup perawatan medis selama berada di luar negeri, kematian, pemulangan jemaah medis darurat atau meninggal dunia sesuai perjanjian yang telah disepakati. Kemudian, SISKOPATUH juga mampu memberikan informasi kepada publik sehingga calon jemaah umrah dapat menghindari adanya penipuan-penipuan yang selama ini terjadi pada jemaah umrah karena terhubung langsung dengan Kementerian Agama.

### ***B. Manfaat Penerapan SISKOPATUH Pada PT. Talenta International Tourism***

Penerapan SISKOPATUH pada PT. Talenta International Tourism memiliki beberapa manfaat yaitu:

#### **1. Meningkatkan Efektivitas Pendataan dan Pelayanan Jemaah Umrah**

Dengan memanfaatkan teknologi maka SISKOPATUH dapat memudahkan PPIU pada proses pendataan Jemaah umrah yaitu dengan input dokumen seperti identitas, paspor, visa, asuransi, dan data lainnya secara cepat dan efektif. disampaikan oleh Andi Ahsing Ramadhani Tenriabeng selaku staff umrah PT. *Talenta International Tourism*, mengatakan bahwa:

“SISKOPATUH sangat menunjang pendataan jemaah umrah karena memudahkan PPIU dalam menginput data dokumen jemaah umrah seperti identitas jemaah, paspor, visa, asuransi dan data lainnya”.<sup>16</sup>

---

<sup>16</sup>Andi Ahsing Ramadhani Tenriabeng, (24 Tahun), Staff Umrah PT. *Talenta International Tourism*, Wawancara, Makassar 6 Juni 2024.

Selain itu, SISKOPATUH juga membantu pelayanan jemaah umrah di mana PPIU wajib menginput jadwal keberangkatan dan kepulangan jemaah serta akomodasi hotel jemaah selama di Mekkah dan Madinah sehingga memudahkan PPIU dalam mengevaluasi kembali pelayanan yang telah diberikan terhadap jemaah umrah. Sebagaimana yang disampaikan oleh Novita Wirawati selaku Bendahara PT. *Talenta International Tourism*, mengatakan bahwa:

“Efektivitas pelayanan melalui SISKOPATUH itu sangat efektif karena database jemaah terekam di SISKOPATUH sehingga sangat membantu PPIU untuk bisa mengevaluasi kembali pelayanan dan data-data jemaah yang sudah berangkat”.<sup>17</sup>

SISKOPATUH sangat membantu PPIU dalam meningkatkan efektivitas pendataan dan pelayanan jemaah umrah karena database jemaah umrah sudah terrecord dengan baik di SISKOPATUH. Oleh karena itu, PPIU dapat mengevaluasi kembali pelayanan yang telah diberikan kepada jemaah dan data-data jemaah yang telah berangkat.

## **2. Meningkatkan Pengawasan dan Monitoring**

Dalam SISKOPATUH terdapat sistem yang telah terintegrasi dengan berbagai lembaga terkait sehingga memungkinkan Kementerian Agama dan PPIU untuk mengawasi dan memantau kegiatan umrah secara *online* dan *real-time*. Sebagaimana yang disampaikan oleh Novita Wirawati selaku Bendahara PT. *Talenta International Tourism*, mengatakan bahwa:

“Penerapan SISKOPATUH pada PT. *Talenta International Tourism* sangat membantu dalam memantau dan mengawasi pelaksanaan umrah secara online di mana melalui SISKOPATUH PPIU dapat melihat jemaah berangkat menggunakan maskapai apa dan transit di airport apa serta bermalam di hotel apa”.<sup>18</sup>

---

<sup>17</sup>Novita Wirawati, (40 Tahun), Bendahara PT. *Talenta International Tourism*, *Wawancara*, Makassar, 6 Juni 2024.

<sup>18</sup>Novita Wirawati, (40 Tahun), Bendahara PT. *Talenta International Tourism*, *Wawancara*, Makassar, 6 Juni 2024.

Selain itu, SISKOPATUH juga dapat membantu Kementerian Agama untuk memastikan bahwa semua Jemaah berangkat dengan menggunakan PPIU yang berizin sehingga memberikan rasa aman dan nyaman kepada jemaah selama penyelenggaraan ibadah umrah karena jemaah telah terdaftar secara legal di SISKOPATUH. Sebagaimana yang disampaikan oleh Andi Ahsing Ramadhani Tenriabeng selaku staff umrah PT. *Talenta International Tourism*, mengatakan bahwa:

“Dengan menerapkan SISKOPATUH maka dapat memberikan rasa aman dan nyaman kepada jemaah dalam melaksanakan ibadah umrah karena jemaah berangkat menggunakan PPIU berizin serta jemaah sudah terdaftar secara legal di SISKOPATUH dan apabila ada pemeriksaan di bandara maka semuanya akan aman”.<sup>19</sup>

Dengan menerapkan SISKOPATUH maka dapat meningkatkan pengawasan dan monitoring Kementerian Agama dan PPIU terhadap pelaksanaan ibadah umrah secara *online* dan *real time*. Selain itu, SISKOPATUH juga dapat membantu Kementerian Agama untuk memastikan bahwa semua Jemaah berangkat dengan menggunakan PPIU yang berizin.

### **3. Penerbitan *Id card* (kartu identitas) Jemaah Umrah**

*Id card* merupakan kartu identitas yang wajib digunakan bagi setiap jemaah umrah selama berada di Arab Saudi sebagai tanda pengenal untuk mempermudah jika terdapat jemaah yang tersesat. Sebagaimana yang disampaikan oleh Ibu Halida Sitti Lalie Amalia selaku Jemaah umrah yang telah berangkat melalui PT. *Talenta International Tourism*, mengatakan bahwa:

“*Id card* sangat penting karena apabila jemaah ketinggalan atau terpisah dari rombongan maka *id card* tersebut yang ditunjukkan kepada orang

---

<sup>19</sup>Andi Ahsing Ramadhani Tenriabeng, (24 Tahun), Staff Umrah PT. *Talenta International Tourism*, Wawancara, Makassar 6 Juni 2024.

sekitar karena terdapat nama hotel, nomor telpon muassasah dan sebagainya”.<sup>20</sup>

Di dalam *id card* tersebut telah terdapat nama dan nomor handphone tour leader, nama dan nomor handphone muthawif, nama hotel selama di Mekkah dan Madinah serta nomor kontak perwakilan muassasah. Sebagaimana yang disampaikan oleh Bapak Sainuddin selaku Jemaah umrah yang telah berangkat melalui PT. *Talenta International Tourism*, mengatakan bahwa:

“*Id card* sangat penting karena di *id card* tersebut terdapat *barcode* yang memuat data jemaah seperti nomor handphone tour leader, nama hotel yang ditempati selama di Mekkah dan Madinah, apabila kita tersesat atau terpisah dengan rombongan maka kita bisa menanyakan alamat hotel kepada orang sekitar”.<sup>21</sup>

Dengan menerapkan SISKOPATUH maka PPIU akan menerbitkan *id card* jemaah yang mana *id card* tersebut dapat membantu jemaah tersesat atau terpisah dengan rombongan maka jemaah dapat menanyakan alamat hotel kepada orang sekitar atau menelpon tour leader dan muassasah.

**Gambar 4.7 Id card jemaah umrah PT. *Talenta International Tourism***

Sumber: Hasil observasi di PT. *Talenta International Tourism*, 2024.

<sup>20</sup>Halida Sitti Lalie Amalia, (37 Tahun), Karyawan Swasta, *Wawancara*, Makassar, 3 Juni 2024.

<sup>21</sup>Sainuddin, (36 Tahun), Wiraswasta, *Wawancara*, Makassar, 2 Juni 2024.

Berdasarkan hasil wawancara maka dapat peneliti pahami bahwa manfaat penerapan SISKOPATUH pada PT. *Talenta International Tourism* adalah meningkatkan efektivitas pendataan dan pelayanan jemaah umrah karena database jemaah terekam di SISKOPATUH sehingga sangat membantu PPIU untuk mengevaluasi pelayanan dan data-data jemaah yang sudah berangkat.

Manfaat lain penerapan SISKOPATUH yaitu mampu meningkatkan pengawasan dan monitoring pelaksanaan umrah secara online di mana melalui SISKOPATUH PPIU dapat melihat jemaah berangkat menggunakan maskapai apa dan transit di airport apa serta bermalam di hotel apa pada saat di Mekkah dan Madinah sehingga dapat memberikan rasa aman dan nyaman kepada jemaah dalam melaksanakan ibadah umrah.

Selain itu, manfaat penerapan SISKOPATUH yaitu penerbitan *id card* jemaah umrah yang merupakan kartu identitas yang wajib digunakan jemaah umrah karena apabila jemaah ketinggalan atau terpisah dari rombongan maka *id card* tersebut yang ditunjukkan kepada orang sekitar untuk menanyakan alamat hotel dan jemaah juga dapat menelpon *tour leader* dengan melihat nomor telpon *tour leader* yang ada di *id card*.

Penerapan SISKOPATUH pada pelayanan penyelenggaraan ibadah umrah di PT. *Talenta International Tourism* Makassar sudah dilakukan dengan sangat baik karena mampu meningkatkan efektivitas pendataan dan pelayanan jemaah umrah, sebagai pengawasan dan monitoring, serta memudahkan penerbitan *id card* jemaah umrah. Hal ini bisa dilakukan karena semua terekam dengan sangat baik di SISKOPATUH mulai dari pendaftaran umrah, sistem pembayaran, database dokumen umrah, perlindungan jemaah umrah, dan memberikan informasi kepada publik

sehingga jemaah umrah dapat menghindari adanya penipuan-penipuan yang selama ini terjadi pada jemaah karena terhubung langsung dengan Kementerian Agama Republik Indonesia.

UNIVERSITAS ISLAM NEGERI  
**ALAUDDIN**  
M A K A S S A R

## BAB V

### PENUTUP

#### A. Kesimpulan

Setelah melakukan penelitian kemudian melakukan analisis data tentang Penerapan Sistem Komputerisasi Pengelolaan Terpadu Umrah dan Haji Khusus (SISKOPATUH) Pada Pelayanan Penyelenggaraan Ibadah Umrah di PT. *Talenta International Tourism* Makassar, peneliti dapat menarik kesimpulan sebagai berikut:

1. PT. *Talenta International Tourism* telah menerapkan SISKOPATUH dengan baik dalam menyelenggarakan dan melayani jemaah umrah. Bentuk penerapan SISKOPATUH pada pelayanan penyelenggaraan ibadah umrah pada PT. *Talenta International Tourism* yaitu sistem pendaftaran, sistem pembayaran BPIU, database dokumen umrah, perlindungan jemaah umrah, dan informasi publik.
2. Manfaat penerapan SISKOPATUH pada PT. *Talenta International Tourism* adalah meningkatkan efektivitas pendataan dan pelayanan jemaah umrah, meningkatkan pengawasan dan monitoring Kementerian Agama dan PPIU terhadap penyelenggaraan umrah secara *online* dan *real-time*, serta memudahkan penerbitan *id card* jemaah umrah agar mempermudah jemaah umrah jika tersesat di Arab Saudi.

## **B. Implikasi Penelitian**

Berdasarkan hasil penelitian yang telah dikemukakan oleh peneliti maka peneliti menuliskan implikasi penelitian yaitu:

1. Kementerian Agama dan PPIU tetap menggunakan SISKOPATUH serta mengembangkan sistemnya agar dapat meningkatkan pelayanan penyelenggaraan ibadah umrah.
2. Sebaiknya, PPIU menjalin kerja sama dengan tenaga kesehatan untuk pemeriksaan kesehatan Jemaah umrah dengan mendatangkan pihak tenaga kesehatan ke travel sehingga Jemaah tidak perlu melakukan pengecekan kesehatan di puskesmas ataupun rumah sakit.
3. Pemerintah seharusnya menyediakan suatu aplikasi yang terhubung dengan SISKOPATUH untuk masing-masing jemaah umrah agar jemaah dapat melihat kelengkapan datanya.

## DAFTAR PUSTAKA

*Al-Qur'an al-Karim*

- Abdussamad, Zuchri. *Metode Penelitian Kualitatif*. Cetakan I; Makassar: CV. Syakir Media Press, 2021.
- Ajib, Muhammad. *Fiqih Umrah*. Jakarta Selatan: Rumah Fiqih Publishing, 2019.
- Ali, Nizar dan Ali Rokhmad. *Ensiklopedia Penyelenggaraan Haji dan Umrah*. Cet.I; Jakarta: Direktorat Jenderal Penyelenggaraan Haji dan Umrah, 2019.
- Ali-Atsari, Abdullah bin Abdil Hamid. *Intisari Aqidah Ahlus Sunnah Wal Jama'ah*. Jakarta Timur: Pustaka Imam Asy-Syafi'i. 2006.
- Direktorat Jenderal Penyelenggaraan Haji dan Umrah. *Keputusan Direktur Jenderal Penyelenggaraan Haji dan Umrah Nomor 323 Tahun 2019 Tentang Pedoman Pendaftaran Jemaah Umrah*.
- Dirjen PHU. "Terima Aduan Korban Jemaah Umrah, Seditjen Ingatkan Kembali 5 Pasti Umrah". *Situs Resmi Haji dan Umrah Kemenag*. <https://haji.kemenag.go.id/v5/detail/terima-aduan-korban-jemaah-umrah-seditjen-ingatkan-kembali-5-pasti-umrah> (19 Oktober 2023).
- Dirjen PHU. "Menag: Aplikasi SISKOPATUH Sebagai Upaya Peningkatan Kualitas PPIU dan PIHK". *Situs Resmi Haji dan Umrah Kemenag*. <https://haji.kemenag.go.id/v5/detail/menag-aplikasi-siskopatuh-sebagai-upaya-peningkatan-kualitas-ppiu-dan-pihk> (19 Oktober 2023).
- Dirjen PHU. "KEPDIRJEN Nomor 323 Tahun 2019 Tentang Pedoman Pendaftaran Jemaah Umrah". *Situs Resmi Haji dan Umrah Kemenag*. <https://haji.kemenag.go.id/v5/detail/966396> (19 Oktober 2023).
- Eda, Maulana La. *Umrah Ala Mahzab Syafi'i*. t.t. Wahdah Islamiyah, 2016.
- Farhanah, Nurul, dkk. "Efektivitas Penggunaan SISKOPATUH Dalam Penyelenggara Perjalanan Ibadah Umrah Pada Pusat Informasi Haji Provinsi Sumatera Selatan". *ULIL ALBAB: Jurnal Ilmiah Multidisiplin* 2. no. 5 (2023): h.1841-1852.
- Fitrah, Muh. dan Luthfiah. *Metodologi Penelitian: Penelitian Kualitatif, Tindakan Kelas & Studi Kasus*. Cetakan Pertama; Jawa Barat: CV Jejak, 2017.
- Fitriani. "Analisis Sistem Informasi dan Komputerisasi Haji Terpadu (SISKOHAT) Kementerian Agama Kabupaten Takalar Tahun 2020". *Skripsi*. Makassar: Fakultas Dakwah dan Komunikasi UIN Alauddin, 2021.
- Gayo, Nogarsyah Moede. *Haji & Umrah*. Jakarta Barat: Pustaka Ainun, n.d.
- Herdiwanto dan Jumanta. *Dasar-dasar Penelitian Sosial*. Cet.2; Banten: PT. Sada Kurnia Pustaka. 2023.

- Indriyani, Ika. "Implementasi SISKOPATUH (Sistem Komputerasi Pengelolaan Terpadu Umrah dan Haji Khusus) Pada PT. Raudha Rahma Abadi Tangerang Selatan". *Skripsi*. Jakarta: Fakultas Dakwah dan Ilmu Komunikasi UIN Syarif Hidayatullah, 2020.
- Kadaruddin. *Penelitian di Bidang Ilmu Hukum (Sebuah Pemahaman Awal)*. Semarang: Formaci, 2021.
- Kamaluddin, Ahmad. *Kontribusi Regulasi Emosi Qur'ani Dalam Membentuk Perilaku Positif: Studi Fenomenologi Komunitas Punk Tasawuf Underground*. Surabaya: Cipta Media Nusantara, 2022.
- Kamus Bahasa Indonesia*. Jakarta: Pusat Bahasa, 2008.
- Kementrian Agama RI. *Al-Qur'an dan Terjemahannya*. Jawa Barat: CV Penerbit J-ART, 2004.
- Khristianto, Wheny, dkk. *Sistem Informasi Manajemen (Pendekatan Sosioteknik)*. Jember: UPT Penerbitan UNEJ, 2015.
- Larasaty, Novel dan Riska Afrianti. "SISKOPATUH as a Government Public Relations Strategy". *Jurnal Ilmu Komunikasi Global* 9. no. 1 (2020): h. 42-60.
- Mahmudi, Rizal Izra. "Efektivitas SISKOPATUH Dalam Penyelenggaraan Perjalanan Ibadah Umroh dan Haji Khusus Pada Ditjen PHU Kementrian Agama". *Skripsi*. Jakarta: Fakultas Dakwah dan Ilmu Komunikasi UIN Syarif Hidayatullah, 2021.
- Misbach, Irwan. *Pengantar Statistik Sosial*. Cetakan. I; Alauddin University Press, 2014.
- Noor, Juliansyah. *Metodologi Penelitian: Skripsi, Tesis, Disertasi dan Karya Ilmiah* (Edisi Pertama; Jakarta: Kencana, 2012.
- Rifa'i, Imam Jalaludin, dkk. *Metodologi Penelitian Hukum*. Banten: PT. Sada Kurnia Pustaka, 2023.
- Rokhmad, Ali. *Manajemen Haji: Membangun Tata Kelola Haji Indonesia*. Cetakan. I; Jakarta Pusat: Media Dakwah, 2016.
- Republik Indonesia. *Undang-Undang RI Nomor 8 Tahun 2019 tentang Penyelenggaraan Ibadah Haji dan Umrah*.
- Republik Indonesia, *Peraturan Menteri Agama Republik Indonesia Nomor 6 Tahun 2021 tentang Penyelenggaraan Perjalanan Ibadah Umrah dan Penyelenggaraan Ibadah Haji Khusus*.
- Sabiq, As-Sayyid. *Fiqh Us-Sunnah: Hajj and 'Umrah*. Arab Saudi: Penerbit Islam Internasional, 1993.
- Samsu. *Metode Penelitian (Teori dan Aplikasi Penelitian Kualitatif, Kuantitatif, Mixed Methods, serta Research & Development)*. Cetakan I; Jambi: PUSAKA, 2017.
- Sarwat, Ahmad. *Seri Fiqih Kehidupan (6): Haji dan Umrah*. Cet.I; Jakarta Selatan: DU Publishing, 2011.
- Selviany. *Regulasi Sektor Properti di Indonesia*. Jawa Tengah: Penerbit NEM, 2022.

- SIMPU Kemenag. "Data PPIU". *Situs Resmi SIMPU Kemenag Online*. <https://umrahcerdas.kemenag.go.id/home/travel> (19 Oktober 2023).
- Shihab, M. Quraish. *Tafsir Al-Mishbah: Pesan, Kesan dan Keserasian AL-Qur'an Vol. 1*. Cetakan. I; Tangerang: Lentera Hati, 2000.
- Sugiyono. *Metode Penelitian Kuantitatif, Kualitatif, dan R&D*. Cetakan ke-19; Bandung: Alfabeta, 2013.
- Syafitri, Yuli dkk. *Sistem Informasi Manajemen*. Cetakan Pertama, Jawa Barat: CV. Adanu Abimata, 2022.
- Syarifuddin, Amir. *Garis-garis Besar Fiqih*. Edisi Pertama; Jakarta Timur: Prenada Media, 2003.
- Tarjo. *Metode Penelitian Sistem 3x Baca*. Cetakan Pertama; Yogyakarta: Deepublish Publisher, 2019.
- Tomo, Wahyudi Kumoro dan Subando Agus. *Sistem Informasi Manajemen*. Cetakan ke-4, Yogyakarta: UGM Press 2001.
- Zakiyudin, Als. *Sistem Informasi Manajemen*. Jakarta: Mitra Wacana Media, 2011.

## DAFTAR RIWAYAT HIDUP

Nama lengkap Musdalipah, lahir di Watu-Watu, Desa Julupa'mai, Kecamatan Pallangga, Kabupaten Gowa pada 09 Juli 2001. Anak dari pasangan suami istri Makkasewa dan Tallasa. Penulis merupakan anak bungsu dari dua bersaudara.

Peneliti memulai pendidikan formal pertama di SD Inpres Watu-Watu pada tahun 2007 dan lulus di tahun 2013. Kemudian pada tahun yang sama peneliti melanjutkan pendidikan di SMPN 5 Pallangga dan lulus pada tahun 2016. Selanjutnya, pada tahun 2016 peneliti melanjutkan pendidikan di SMAN 9 Gowa dan lulus pada tahun 2019.

Setelah menyelesaikan pendidikan di SMAN 9 Gowa, pada tahun 2019 peneliti berkesempatan melanjutkan pendidikan kejenjang perguruan tinggi di Universitas Islam Negeri (UIN) Alauddin Makassar pada tahun 2020. Peneliti menempuh pendidikan di jurusan Manajemen Haji dan Umrah Fakultas Dakwah dan Komunikasi.

Peneliti sangat bersyukur diberi kesempatan menempuh Pendidikan di perguruan tinggi. Dengan ketekunan, motivasi untuk belajar serta senantiasa berusaha, peneliti telah berhasil menyelesaikan pengerjaan tugas akhir skripsi dengan judul "Penerapan Sistem Komputerisasi Pengelolaan Terpadu Umrah dan Haji Khusus (SISKOPATUH) Terhadap Pelayanan Penyelenggaraan Ibadah Umrah Pada PT. *Talenta International Tourism* di Makassar". Semoga dengan penulisan tugas akhir skripsi ini mampu memberikan manfaat bagi banyak orang.