

**PENDAMPINGAN ANAK KORBAN KEKERASAN SEKSUAL DI UNIT
PELAKSANA TEKNIS DAERAH PERLINDUNGAN PEREMPUAN
DAN ANAK KOTA MAKASSAR**



Skripsi

Diajukan untuk Memenuhi Salah Satu Syarat Memperoleh Gelar
Sarjana Sosial (S.Sos) Program Studi Kesejahteraan Sosial
Fakultas Dakwah dan Komunikasi
UIN Alauddin Makassar

Oleh :
WARDATULLAH SULTAN
NIM : 50900119035

**FAKULTAS DAKWAH DAN KOMUNIKASI
UIN ALAUDDIN MAKASSAR
2024**

PERNYATAAN KEASLIAN SKRIPSI

Mahasiswa yang bertandatangan di bawah ini:

Nama : Wardatullah Sultan
NIM : 50900119035
Tempat /Tgl Lahir : Makassar, 03 Desember 2000
Jurusan : Kesejahteraan Sosial
Fakultas : Dakwah dan Komunikasi
Alamat : Jl. Perintis Kemerdekaan km. 10 UNHAS
Judul : Pendampingan Anak Korban Kekerasan Seksual di Unit
Pelaksana Teknis Daerah Perlindungan Perempuan
dan Anak Kota Makassar

Menyatakan dengan sesungguhnya dan penuh kesadaran bahwa skripsi ini benar adalah hasil karya sendiri. Jika dikemudian hari terbukti bahwa ia merupakan duplikat, tiruan, plagiat, atau dibuat oleh orang lain sebagian dan seluruhnya, maka skripsi dan gelar yang diperoleh karenanya batal demi hukum.

Makassar, 25 Juni 2024

Penyusun,



WARDATULLAH SULTAN

NIM : 50900119035

PENGESAHAN SKRIPSI

Skripsi yang berjudul, “**Pendampingan Anak Korban Kekerasan Seksual di Unit Pelaksana Teknis Daerah Perlindungan Perempuan dan Anak Kota Makassar**”, yang disusun oleh Wardatullah Sultan, NIM : 50900119035, mahasiswa Jurusan Kesejahteraan Sosial pada Fakultas Dakwah dan Komunikasi UIN Alauddin Makassar, telah diuji dan dipertahankan dalam sidang munaqasyah yang diselenggarakan pada hari Selasa, 25 Juni 2024 M, bertepatan dengan 18 Dzulhijjah 1445 H, dinyatakan telah dapat diterima sebagai salah satu syarat untuk memperoleh gelar Sarjana Sosial dalam Ilmu Dakwah dan Komunikasi, Jurusan Kesejahteraan Sosial.

Gowa, 25 Juni 2024 M
18 Dzulhijjahl 1445 H

DEWAN PENGUJI :

Nomor SK 1558 Tahun 2024

Ketua : Sandhriany Pertiwi Shaleh, S.Ip.,M.Si

(.....)
(.....)

Sekretaris : Dr. Syamsidar, S.Ag, M.Ag

DEWAN PENGUJI :

1. Dr. St. Aisyah BM., M.Sos.I

2. Dr. Rahmawati Haruna, SS.,M.Si

3. Dr. Syamsuddin AB, S.Ag, M.Pd

4. Dr. H. Muh. Ilham, M.Pd

(.....)
(.....)
(.....)
(.....)

Diketahui oleh :

Dekan Fakultas Dakwah dan Komunikasi
UIN Alauddin Makassar



Prof. Dr. H. Abd. Rasyid M, S.Ag., M.Pd., MM.
NIP : 19680827199601004

KATA PENGANTAR

بِسْمِ اللَّهِ الرَّحْمَنِ الرَّحِيمِ

Assalamualaikum warohmatullahi wabarokatuh

Alhamdulillah, Dengan menyebut nama Allah swt. yang Maha Pengasih dan Maha Penyayang, segala puji bagi Allah Tuhan semesta alam. Atas berkat rahmat dan hidayahnya penulis dapat menyelesaikan penyusunan skripsi ini. Shalawat dan salam senantiasa tercurah kepada Junjungan kami Nabi Muhammad SAW, keluarga dan para sahabatnya.

Tujuan penulisan skripsi ini untuk memenuhi syarat memperoleh gelar Sarjana Sosial (S.Sos) bagi mahasiswa program S-1 jurusan Kesejahteraan Sosial Fakultas Dakwah dan Komunikasi Universitas Islam Negeri Alauddin Makassar. Keberadaan skripsi ini, bukan sekedar persyaratan formal bagi mahasiswa untuk mendapat gelar sarjana, melainkan lebih dari itu yakni merupakan wadah pengembangan ilmu yang diperoleh dibangku kuliah, sehingga akhirnya penulis berhasil menyelesaikan skripsi ini dengan judul “Pendampingan Anak Korban Kekerasan Seksual di Unit Pelaksana Teknis Daerah Perlindungan Perempuan dan Anak Kota Makassar.”

Selama mengisi hari-hari kuliah dan penyusunan skripsi ini, penulis telah banyak mendapat bantuan, motivasi dan bimbingan dari berbagai pihak. Oleh karena itu, terasa sangat bijaksana bila penulis menghanturkan terimakasih yang tak terhingga kepada yang telah memberikan sumbangsih baik berupa bimbingan, dorongan, dan bantuan yang mereka berikan kepada penulis untuk itu patut kiranya diucapkan terimakasih yang tulus dan penghargaan kepada :

1. Prof. H. Hamdan, M.A., Ph.D., Rektor UIN Alauddin Makassar, Prof. Dr. H. Kamaluddin Abunawas, M.Ag, Wakil Rektor I Bidang Akademik UIN Alauddin Makassar, Dr. H. Andi Aderus, Lc, M.Ag, Wakil Rektor II Bidang AUPK UIN Alauddin Makassar, Prof. Dr. Muhammad Khalifa Mustami, M.Pd, Wakil Rektor III Bidang Kemahasiswaan dan Alumni

serta Prof. Dr. Muhammad Amri, Lc., M.Ag, Wakil Rektor IV Bidang Kerjasama dan Pengembangan Lembaga yang memberikan bantuan fisik maupun material dan memberikan fasilitas dalam perkuliahan.

2. Prof. Dr. H. Abd. Rasyid M, S.Ag., M.Pd, M.Si, MM, selaku Dekan Fakultas Dakwah dan Komunikasi beserta Dr. St. Aisyah BM, M.Sos.I. Wakil Dekan I, Dr. Rahmawati Haruna, M.Si. Wakil Dekan II, Dr. Syamsuddin AB, M.Pd Wakil Dekan III beserta seluruh staf Fakultas Dakwah dan Komunikasi UIN Alauddin Makassar.
3. Dr. Syamsidar, S.Ag., M.Ag selaku Ketua Jurusan dan Sadhriany Pertiwi Saleh, S.IP., M.Si selaku Sekretaris Jurusan Kesejahteraan Sosial Fakultas Dakwah dan Komunikasi.
4. Dr. Syamsuddin AB, S.Ag., M.Pd selaku Pembimbing I dan Dr. H. Muh. Ilham, M.Pd selaku Pembimbing II yang dengan sabar membantu dan membimbing peneliti sehingga mampu menyerap ilmu dan menyelesaikan skripsi ini.
5. Dr. St. Aisyah BM., M.Sos.I selaku Penguji I dan Dr. Rahmawati Haruna, SS.,M.Si selaku Penguji II yang telah memberikan kritik dan saran serta masukan yang membangun kepada peneliti demi terselesainya skripsi ini.
6. Paisal, S.Pi, selaku staf Jurusan Kesejahteraan Sosial UIN Alauddin Makassar yang telah membantu peneliti dalam kelengkapan berkas selama proses perkuliahan hingga penyusunan skripsi.
7. Bapak dan ibu dosen lingkup Fakultas Dakwah dan Komunikasi yang tidak sempat peneliti sebutkan satu persatu yang telah memberikan ilmunya serta memberikan motivasi, dukungan dan arahan kepada peneliti selama masa perkuliahan sampai pada tahap penyelesaian studi.
8. Bapak Muslimin selaku Ketua UPTD PPA Kota Makassar dan seluruh pendamping dan staf serta korban IA atas kesediannya meluangkan

waktu dan membagi informasi demi terselesainya tugas akhir peneliti.

9. Teman-teman angkatan 19 yang telah banyak memberikan motivasi, dorongan, semangat dan bantuan sehingga peneliti dapat menyelesaikan skripsi ini.
10. Teruntuk seluruh keluarga dan saudara yang selalu memberikan doa serta dukungan kepada peneliti demi terselesainya skripsi ini.
11. Terkhusus dan teristimewa peneliti ucapkan terima kasih yang tulus kepada kedua orang tua Bapak Sultan Isnaeni dan Ibu Irma Suriani yang telah berkorban dan bekerja keras mendukung dan membiayai peneliti serta selalu mendoakan dan menyemangati peneliti sehingga peneliti dapat sampai pada tahap ini.

Selanjutnya semoga segala amal baik yang telah Bapak/Ibu berikan kepada penulis mendapat balasan yang baik dari Allah swt. Skripsi ini tentunya masih jauh dari kesempurnaan. Untuk itu, mungkin akan ditemui beberapa kekurangan dalam skripsi ini mengingat penulis sendiri memiliki banyak kekurangan. Olehnya itu, segala masukan, kritik, dan saran dari segenap pembaca sangat diharapkan untuk mengisi kekurangan yang dijumpai dalam skripsi ini. Akhir kata, semoga skripsi ini dapat memberikan manfaat bagi para pembacanya.

Makassar, 25 Juni 2024
Penyusun,



WARDATULLAH SULTAN
NIM : 50900119035

DAFTAR ISI

JUDUL	i
PERNYATAAN KEASLIAN SKRIPSI	II
PENGESAHAN SKRIPSI	III
KATA PENGANTAR	IV
DAFTAR ISI	VII
PEDOMAN TRANSLITERASI ARAB-LATIN	IX
ABSTRAK	XIV
BAB I	1
PENDAHULUAN	1
A. LATAR BELAKANG MASALAH	1
B. FOKUS PENELITIAN DAN DESKRIPSI FOKUS.....	6
C. RUMUSAN MASALAH	7
D. KAJIAN PUSTAKA	7
E. TUJUAN DAN KEGUNAAN PENELITIAN.....	11
BAB II	13
TINJAUAN TEORETIS	13
A. TINJAUAN TENTANG PENDAMPINGAN	13
B. TINJAUAN TENTANG ANAK	21
C. TINJAUAN TENTANG KEKERASAN SEKSUAL	25
F. TINJAUAN ISLAM TENTANG KEKERASAN SEKSUAL TERHADAP ANAK.....	30
BAB III	35
METODOLOGI PENELITIAN	35
A. JENIS DAN LOKASI PENELITIAN	35
B. PENDEKATAN PENELITIAN	35
C. SUMBER DATA.....	36
D. METODE PENGUMPULAN DATA	37
E. INSTRUMEN PENELITIAN	39
F. TEKNIK PENGOLAHAN DATA DAN ANALISIS DATA.....	39
G. GAMBARAN LOKASI PENELITIAN	41
BAB IV	49

PENDAMPINGAN ANAK KORBAN KEKERASAN SEKSUAL DI UNIT PELAKSANA TEKNIS DAERAH PERLINDUNGAN PEREMPUAN DAN ANAK	49
A. PENDAMPINGAN ANAK SEBAGAI KORBAN KEKERASAN SEKSUAL DI UPTD PPA..	49
B. HAMBATAN DALAM PENDAMPINGAN KASUS ANAK SEBAGAI KORBAN KEKERASAN SEKSUAL DI UPTD PPA KOTA MAKASSAR	63
BAB V	68
PENUTUP	68
A. KESIMPULAN	68
B. IMPLIKASI PENELITIAN	68
DAFTAR KEPUSTAKAAN	70
LAMPIRAN	73
RIWAYAT HIDUP	90



PEDOMAN TRANSLITERASI ARAB-LATIN

Daftar huruf bahasa Arab dan transliterasinya ke dalam huruf latin dapat dilihat pada tabel berikut:

1. Konsonan

Huruf Arab	Nama	Huruf Latin	Nama
ا	Alif	tidak dilambangkan	tidak dilambangkan
ب	Ba	B	Be
ت	Ta	T	Te
ث	Tsa	ṡ	es (dengan titik di atas)
ج	Jim	J	Je
ح	Ha	Ḥ	ha (dengan titik di atas)
خ	Kha	Kh	ka dan ha
د	Dal	D	De
ذ	Zal	Ẓ	zet (dengan titik di atas)
ر	Ra	R	Er
ز	Za	Z	Zet
س	Sin	S	Es
ش	Syin	Sy	es dan ye
ص	Shad	Ṣ	es (dengan titik di bawah)
ض	Dhad	Ḍ	de (dengan titik di bawah)
ط	Tha	Ṭ	te (dengan titik di bawah)
ظ	Dza	Ẓ	zet (dengan titik di bawah)
ع	'ain	'	apostrof terbaik
غ	Gain	G	Eg
ف	Fa	F	Ef
ق	Qaf	Q	Qi
ك	Kaf	K	Ka

ل	Lam	L	Ei
م	Mim	M	Em
ن	Nun	N	En
و	Wawu	W	We
ه	Ha	H	Ha
أ	Hamzah	'	Apostrof
ي	Ya'	Y	Ye

Hamzah (ء) yang terletak di awal kata mengikuti vokalnya tanpa diberi tanda apapun. Jika ia terletak ditengah atau di akhir, maka ditulis dengan tanda (').

2. Vokal

Vokal bahasa Arab, seperti vokal bahasa Indonesia, terdiri atas vokal tunggal atau monoftong dan vokal rangkap atau diftong. Vokal tunggal bahasa Arab yang lambangnya berupa tanda atau harakat, transliterasinya sebagai berikut:

Tanda	Nama	Huruf Latin	Nama
َ	<i>Fathah</i>	A	A
ِ	<i>Kasrah</i>	I	I
ُ	<i>Dammah</i>	U	U

Vokal rangkap bahasa Arab yang lambangnya berupa gabungan harakat dan huruf, transliterasinya berupa gabungan huruf, yaitu:

Tanda	Nama	Huruf Latin	Nama
يَ	fathah dan ya	Ai	a dan i
وَ	wathah dan wau	Au	a dan u

3. Maddah

Maddah atau vokal panjang yang lambangnya berupa harakat dan huruf, transliterasinya berupa huruf dan tanda, yaitu:

Tanda	Nama	Huruf Latin	Nama
يَ/اَ	fathah dan alif atau ya	A	a dan garis di atas
يِ	kasrah dan ya	I	i dan garis di bawah
وُ	dammah dan wau	U	u dan garis di atas

4. Ta Marbutah

Transliterasi untuk *ta marbutah* (ة) ada dua, yaitu: *ta marbutah* yang hidup mendapat harakat *fathah*, *kasrah*, dan *dammah*, yang transliterasinya adalah (t), sedangkan *ta marbutah* yang mati atau mendapat harakat sukun transliterasinya adalah (h).

5. Syaddah (Tasydid)

Syaddah atau *tasydid* yang dalam sistem tulisan Arab dilambangkan dengan sebuah tanda (ّ), dalam transliterasinya dilambangkan dengan perulangan huruf (konsonan ganda) yang diberi tanda *syaddah*. Jika huruf ي dengan ber-*tasydid* (ّ) diakhir sebuah kata dan didahului oleh huruf *kasrah* (يِ), maka transliterasinya seperti huruf *maddah* (i).

6. Kata Sandang

Kata sandang dalam sistem tulisan Arab dilambangkan dengan huruf (ل) *aliflam ma'rifah*. Dalam pedoman transliterasi ini, kata sandang ditransliterasi seperti biasa, al-, baik ketika ia diikuti oleh huruf *syamsiah* maupun huruf *qamariah*. Kata sandang tidak mengikuti bunyi huruf langsung yang mengikutinya. Kata sandang ditulis terpisah dari kata yang mengikutinya dan dihubungkan dengan garis mendatar (-).

7. Hamzah

Aturan transliterasi huruf *hamzah* menjadi apostrof berlaku bagi *hamzah* yang terletak ditengah dan akhir kata. Namun, bila *hamzah* terletak diawal kata, ia tidak dilambangkan karena dalam tulisan Arab ia berupa alif.

8. Penulisan Kata Arab yang Lazim digunakan dalam Bahasa Indonesia

Kata, istilah atau kalimat Arab yang ditransliterasi adalah kata, istilah atau kalimat yang sudah lazim dan menjadi bagian dari perbendaharaan bahasa Indonesia, atau sudah sering ditulis dalam tulisan bahasa Indonesia, tidak lagi ditulis menurut cara transliterasi di atas. Misalnya kata Al-Qur'an (dari Al-Qur'an), sunnah, khusus dan umum. Namun bila kata-kata tersebut menjadi bagian dari satu rangkaian teks Arab, maka mereka harus ditransliterasi secara utuh.

9. *fz al-Jalalah* (الله)

Kata “Allah” yang didahului partikel seperti huruf *jarr* dan huruf lainnya atau berkedudukan sebagai *mudaf ilaih* (frase nominal), ditransliterasi tanpa huruf hamzah.

Adapun *ta marbutah* diakhir kata yang disandarkan kepada *Lafz-al-Jalalah*, ditransliterasi dengan huruf (t).

10. Huruf Kapital

Walau sistem tulisan Arab tidak mengenal huruf kapital (*All caps*), dalam transliterasinya huruf-huruf tersebut dikenai ketentuan tentang penggunaan huruf kapital berdasarkan pedoman ejaan bahasa Indonesia yang berlaku (EYD). Huruf kapital, misalnya digunakan untuk menuliskan huruf awal nama dari (orang, tempat, bulan) dan huruf pertama pada permulaan kalimat. Bila nama diri didahului oleh kata sandang (al-), maka yang ditulis dengan huruf kapital tetap huruf awal nama diri tersebut, bukan huruf awal kata sandangnya. Jika terletak pada awal kalimat, maka huruf A dari kata sandang tersebut menggunakan huruf kapital (AL-). Ketentuan yang sama juga berlaku untuk huruf awal dari judul referensi yang didahului oleh kata sandang al-, baik ketika ia ditulis dalam teks maupun dalam catatan rujukan (CK, DP, CDK, dan DR)

ABSTRAK

Nama : Wardatullah Sultan
NIM : 50900119035
Judul. : Pendampingan Anak Korban Kekerasan Seksual di Unit Pelaksana Teknis Daerah Perlindungan Perempuan dan Anak Kota Makassar

Skripsi ini mengkaji tentang “Pendampingan Anak Korban Kekerasan Seksual di Unit Pelaksana Teknis Daerah Perlindungan Perempuan dan Anak Kota Makassar. Tujuan dari penelitian ini adalah (1) Untuk mendeskripsikan pendampingan anak korban kekerasan seksual di UPTD PPA Kota Makassar. (2) Untuk mengetahui hambatan pendamping dalam menangani kasus kekerasan seksual pada anak di UPTD PPA Kota Makassar.

Jenis penelitian ini adalah penelitian kualitatif dengan pendekatan penelitian yang digunakan adalah pendekatan ilmu kesejahteraan sosial. Adapun sumber data dalam penelitian ini adalah Pendamping dan staf UPTD PPA Kota Makassar serta korban. Selanjutnya metode pengumpulan data yang digunakan adalah observasi, wawancara dan dokumentasi. Kemudian teknik pengolahan data dan analisis data dilakukan melalui tiga tahap, yaitu reduksi data, penyajian data, dan penarikan kesimpulan.

Hasil penelitian ini menunjukkan bahwa, (1) dalam melakukan pendampingan anak korban kekerasan seksual ada beberapa proses diantaranya pelayanan dan pengaduan, *assessmen*, penanganan psikologis, pendampingan medis, pendampingan hukum, serta monitoring dan evaluasi. (2) Ada beberapa hambatan yang dialami tim pendamping ketika melakukan proses pendampingan yakni ketertutupan korban, kurangnya pemahaman aparat penegak hukum, fasilitas yang masih kurang, kurangnya SDM (Sumber Daya Manusia), kemudian tekanan dan ancaman dari pelaku.

Penelitian ini memiliki implikasi yang penting untuk memaksimalkan pelayanan yang akan diberikan kepada anak yang mengalami kekerasan seksual terutama pelayanan psikologis agar anak dapat melupakan trauma dan kembali menjalankan rutinitas hariannya.

BAB I

PENDAHULUAN

A. Latar Belakang Masalah

Anak merupakan karunia Tuhan yang perlu dijaga dan dirawat, karena setiap anak memiliki harkat, martabat, dan haknya sebagai manusia. Anak seringkali dianggap sebagai harta yang tak ternilai harganya. Mereka adalah tunas bangsa yang akan meneruskan cita-cita perjuangan bangsa ini, itulah mengapa anak harus dijaga dan dilindungi sebab dalam diri anak terdapat harkat dan martabat.

Undang-Undang Republik Indonesia Nomor 35 Tahun 2014 Pasal 1 mengemukakan bahwa anak adalah seseorang yang belum berusia 18 tahun termasuk anak yang masih dalam kandungan. Usia anak merupakan usia yang rentan, baik itu rentan terjerumus ke hal-hal yang baik maupun ke hal-hal yang bersifat sebaliknya. Oleh karena itu pengawasan dan perhatian yang maksimal perlu diberikan dari orang tua maupun keluarga, karena kedua elemen ini merupakan lingkungan sosial pertama yang ditemui oleh anak sejak mereka lahir ke dunia. Lingkungan keluarga pertama adalah ayah, Ibu dan anak itu sendiri. hubungan antara anak dan orang tuanya merupakan hubungan timbal balik dimana terdapat interaksi di dalamnya. Setiap anak perlu mendapatkan kesempatan yang sama untuk terus tumbuh dan berkembang secara optimal baik fisik, mental, maupun sosialnya.

Fenomena yang terjadi saat ini khususnya di Indonesia banyak anak yang mengalami tindak kekerasan. Undang-undang RI Nomor 35 Tahun 2014 Tentang Perlindungan Anak menyebutkan bahwa:

“Kekerasan pada anak adalah setiap perbuatan terhadap anak yang berakibat timbulnya kesengsaraan atau penderitaan secara fisik, psikis, seksual dan/atau penelantaran, termasuk ancaman untuk melakukan perbuatan, pemaksaan, atau perampasan kemerdekaan secara melawan hukum”.¹

Kekerasan pada anak adalah tindak kekerasan secara fisik, seksual, penganiayaan emosional, atau pengabaian terhadap anak. Kekerasan ini tentunya terjadi tidak memandang jenis kelamin sang anak, kekerasan terjadi pada anak laki-laki maupun anak perempuan.

Kekerasan yang sangat sering terjadi saat ini adalah kekerasan seksual. Kekerasan seksual adalah semua bentuk ancaman dan pemaksaan seksual. Dengan kata lain kekerasan seksual adalah kontak seksual yang tidak dikehendaki oleh salah satu pihak.² Kekerasan seksual dibagi menjadi dua kelompok yakni kekerasan dalam bentuk verbal (mengancam) dan kekerasan dalam bentuk tindakan konkret (memaksa dan memperkosa). Kebanyakan pelaku kekerasan seksual berasal dari keluarga dekat, baik itu orang tua, keluarga, teman, dan pacarnya.

¹Undang-Undang RI Nomor 35 Tahun 2014 Pasal 1 Ayat 15a Perubahan atas Undang-Undang Nomor 23 Tahun 2002 Tentang Perlindungan Anak. https://jdih.kaltaraprov.go.id/produk_hukum/download/701 (Diakses pada tanggal 15 November 2023, Pukul 17.06 Wita)

²M. Irsyad Thamrin dan M. Faried, *Panduan Bantuan Hukum Bagi Paralegal* (Yogyakarta: Lembaga Bantuan Hukum, 2010), h. 518

Kasus-kasus kekerasan seksual terjadi pada korban yang tidak hanya orang dewasa saja tapi juga meliputi anak dibawah umur. Di usianya yang belum matang anak cenderung tak dapat mengekspresikan apa yang sedang mereka alami sehingga tak jarang anak yang telah mendapatkan tindakan kekerasan seksual memilih untuk diam dan enggan melapor.

Anak yang mengalami kekerasan seksual akan berpengaruh pada psikisnya. Dampak secara psikis dari perbuatan ini sangat mudah diketahui dan dipahami oleh orang-orang terdekat dengan korban, sebab dari perbuatan tersebut anak akan menunjukkan sikap yang tidak biasa dilakukannya. Dari sikap inilah orang terdekat korban mengetahuinya seperti hilangnya nafsu makan pada anak, tidak lagi semangat dan tidak mau bersekolah, menjadi introvert dan tidak mau berbaur dengan orang-orang, takut dengan orang yang baru kenal/tidak kenal, dan bahkan bisa trauma jika melihat suatu benda atau tempat yang mengingatkan korban pada kejadian yang telah dialaminya. Psikis anak sangatlah lemah tidak seperti orang dewasa pada umumnya, anak yang masih awam terhadap seputar pengetahuan seksual tentu tidak akan mengerti atas apa yang telah dialaminya bahkan tidak mengetahui bahwa dirinya sudah menjadi korban kekerasan/pelecehan seksual.³

Seorang anak yang memiliki kondisi emosional dan psikologis yang belum matang kemudian mendapatkan perlakuan kekerasan seksual,

³Ismanto Dwi Yuwono, *Penerapan Hukum dalam Kasus Kekerasan Seksual terhadap Anak* (Yogyakarta: Madpress, 2015), h. 11

tentunya akan mengakibatkan trauma berat pada dirinya. Penanganan, pengawasan serta pendampingan tentunya harus diberikan kepadanya. Seluruh pihak baik itu keluarga, lingkungan sosial, serta pemerintah perlu memberi perhatian khusus kepada anak korban kekerasan seksual untuk dapat melalui masa-masa traumanya sehingga hak-hak mereka dapat terpenuhi untuk menjalankan kehidupan.⁴

Saat ini pemerintah telah membentuk badan-badan pemberdayaan dan perlindungan Perempuan dan anak yang bertujuan sebagai wadah pelayanan bagi perempuan dan anak yang mengalami kesengsaraan, kekerasan, atau penderitaan baik itu secara fisik, seksual atau psikologis, termasuk juga pemaksaan, perampasan kemerdekaan, maupun ancaman baik itu bersifat privasi maupun di tempat umum.

Unit Pelayanan Teknis Daerah Perlindungan Perempuan dan Anak (UPTD PPA) merupakan salah satu Instansi yang dinaungi oleh Pemerintah Kementerian Pemberdayaan Perempuan dan Perlindungan Anak yang memiliki tugas penting melaksanakan kegiatan teknis operasional di wilayah kerjanya dalam memberikan layanan bagi perempuan atau anak yang berkonflik atau mengalami kekerasan dan berhadapan dengan hukum. Kebijakan pembentukan UPTD PPA sebagai penyedia layanan perlindungan bagi perempuan dan anak telah ditetapkan melalui Peraturan Menteri

⁴Yusuf Deni Kristanto, *Bahan Ajar Pencegahan Pelecehan dan Kekerasan Seksual pada Anak Usia Dini Penyandang Tunanetra* (Klaten: Lakeisha, 2019), h. 9

Pemberdayaan Perempuan dan Anak Nomor 4 Tahun 2018 tentang Pedoman Pembentukan UPTD PPA.

Saat ini di UPTD PPA Kota Makassar mengalami peningkatan sebanyak 70% kasus kekerasan seksual terhadap anak.⁵ kategori usia yang rentan mengalami kekerasan anak ada di usia 13-17 tahun. Tentunya dalam melakukan pendampingan kepada anak berbeda dengan melakukan pendampingan kepada perempuan dewasa. Tercantum dalam Undang-undang Republik Indonesia Nomor 35 tahun 2014 Perubahan Atas Undang-undang Nomor 23 Tahun 2002 Tentang perlindungan khusus bagi anak yang menjadi korban kekerasan seksual ialah dengan pendampingan psikososial.

Peran dan keterampilan pendamping sangat dibutuhkan dalam menangani kasus-kasus yang sensitif termasuk kekerasan seksual terhadap anak. Kepiawaian melakukan komunikasi untuk membantu sang anak yang menjadi korban kekerasan seksual dalam melakukan penyembuhan baik itu fisik maupun psikisnya juga sangat dibutuhkan untuk mengembalikan keberfungsian sosialnya

Dari paparan latar belakang yang ada diatas, peneliti ingin mengetahui secara lebih dalam pendampingan yang dilakukan oleh pendamping sosial anak yang ada di UPTD PPA Kota Makassar terhadap anak yang menjadi korban kekerasan seksual serta ingin mengetahui hambatan-

⁵Rivaldi, Reza. "Di Makassar Kasus Kekerasan Seksual Anak Meningkat 70%", *Portalmedia.id*, 25 Desember 2022. <https://portalmedia.id/read/5309/di-makassar-kasus-kekerasan-seksual-terhadap-anak-meningkat-70> (Diakses pada tanggal 04 Juli 2023, Pukul 18.23 Wita).

hambatan yang dialami pendamping dalam menangani kasus anak yang menjadi korban kekerasan seksual dalam membantu mereka pulih serta kembali menjalankan keberfungsian sosialnya.

B. Fokus Penelitian dan Deskripsi Fokus

1. Fokus Penelitian

Fokus Penelitian merupakan batasan peneliti tentang ruang lingkup yang akan diteliti. Oleh karena itu, peneliti memfokuskan pada proses pendampingan dan hambatan-hambatan pendampingan pada anak korban kekerasan seksual di UPTD PPA Kota Makassar

2. Deskripsi fokus

Deskripsi fokus adalah deskripsi mengenai penelitian yang bertujuan memberi gambaran secara umum terhadap apa yang akan diteliti pada penelitian tersebut yang bertujuan untuk menghindari terjadinya penafsiran yang keliru dari pembacaan agar lebih memudahkan pemahaman terhadap makna yang terkandung dalam topik penelitian ini, maka peneliti memberikan deskripsi fokus sebagai berikut:

1) Pendampingan

Pendampingan merupakan usaha memberikan fasilitas dalam hal pemberdayaan juga penguatan individu atau kelompok secara terencana melalui kerjasama sehingga dapat mencapai kualitas hidup yang lebih baik

2) Anak Korban

Anak korban merupakan anak yang belum berusia 18 tahun yang telah mengalami kekerasan ataupun tindakan yang merugikan dirinya

3) Kekerasan Seksual

Kekerasan seksual adalah setiap perbuatan merendahkan, menghina, melecehkan, dan/atau menyerang tubuh, dan/atau fungsi reproduksi seseorang, karena ketimpangan relasi kuasa dan/atau gender, yang berakibat pada penderitaan psikis dan/atau fisik seseorang

C. Rumusan Masalah

Berdasarkan fokus penelitian yang telah dipaparkan, maka rumusan masalah dalam penelitian ini yaitu

1. Bagaimana bentuk pendampingan anak korban kekerasan seksual di UPTD PPA Kota Makassar?
2. Apa hambatan yang dialami pendamping dalam menangani kasus anak korban kekerasan seksual di UPTD PPA Kota Makassar?

D. Kajian Pustaka

Sebelum adanya penelitian ini, tentunya sudah banyak penelitian-penelitian yang membahas mengenai pendampingan terhadap anak korban kekerasan seksual. Dalam melakukan penelitian ini selain memilih teori yang relevan, peneliti juga mengambil rujukan dari penelitian terdahulu yang memiliki kemiripan dengan judul yang akan diteliti. Pada penelitian terdahulu akan sangat membantu peneliti dalam menelusuri masalah-masalah yang muncul. Menurut Nursapia Harahap kajian pustaka digunakan

untuk menemukan perspektif teori yang relevan sehingga dapat membantu penelitian dalam memahami fenomena yang akan ditelitinya. Berikut ini beberapa penelitian terdahulu yang di jadikan rujukan dalam penelitian :

1. Penelitian yang ditulis oleh Muhammad Anas Akhsani (2019) yang berjudul “Pendampingan Anak Korban Kekerasan Seksual Di Pusat Layanan Kesejahteraan Sosial Anak Integratif (PLKSAI) Klaten”. Dari penelitian tersebut dapat disimpulkan bahwa pendampingan anak korban kekerasan di PLKSAI Klaten menggunakan manajemen kasus yang terdiri dari: *engagement*, *asesement*, perencanaan intervensi, intervensi, evaluasi dan terminasi. Pendampingan dilakukan dengan cara *home visit* setelah mendapat laporan dari pihak-pihak baik kepolisian, masyarakat maupun keluarga mengenai kasus kekerasan yang di alami anak di suatu tempat. Namun pada penelitian ini penulis diketahui mendapatkan ada faktor penghambat yang memengaruhi pendampingan anak korban kekerasan seksual di PLKSAI Klaten. Dari hasil penelitian menunjukkan bahwa korban/keluarga korban kekerasan seksual hendaknya untuk segera melaporkan kepada pihak kepolisian atau PLKSAI Klaten agar kasus tersebut segera di tangani. Minimnya sumber daya manusia pada PLKSAI Klaten dalam penanganan dan pelayanan sosial, serta peningkatan koordinasi PLKSAI dengan instansi atau lembaga terkait.⁶

⁶Muhammad Anas Akhsani, “Pendampingan Anak Korban Kekerasan Seksual di Pusat Layanan Kesejahteraan Sosial Anak Intergratif (PLKSAI) Klaten”, *Skripsi* (Yogyakarta: Fak. Dakwah dan Komunikasi UIN Sunan Kalijaga, 2019), h. 71-101.

2. Penelitian yang ditulis oleh Indah Amalia (2015) dengan skripsi berjudul “Pendampingan Anak Korban Kekerasan Fisik Di Lembaga Perlindungan Anak (LPA) Yogyakarta”. Penelitian ini membahas tentang bagaimana cara pendampingan anak korban kekerasan fisik yang meliputi beberapa aspek yaitu: aspek hukum (pendampingan korban di dalam menjalani persidangan di pengadilan), aspek psikologis (memulihkan kejiwaan anak), aspek medis (pendampingan di rumah sakit bila korban terluka secara medis), dan aspek sosial (penyadaran masyarakat lingkungan tempat korban supaya korban bisa diterima di masyarakat lagi).⁷
3. Penelitian dari Kartika Al Ashzim mahasiswa UIN Syarif Hidayatullah dengan penelitian yang berjudul “Peran Pekerja Sosial dalam Pendampingan Psikososial Anak Korban Kekerasan Seksual di Lembaga Konsultasi Kesejahteraan Keluarga (LK3) “Melati” Kabupaten Karawang. Pendekatan yang digunakan oleh peneliti dalam melaksanakan penelitian ialah pendekatan penelitian kualitatif yang bersifat deskriptif. Dalam penelitian ini Kartika Al Ashzim mengemukakan bahwa pekerja sosial LK3 “Melati” memiliki peran untuk menekankan peranan pekerja sosial sebagai *case manager* dalam melakukan pendampingan psikososial terhadap anak korban kekerasan seksual. Dalam hal melaksanakan pendampingan, pekerja sosial

⁷Indah Amalia, “Pendampingan Anak Korban Kekerasan Fisik di Lembaga Perlindungan Anak (LPA) Yogyakarta”, *Skripsi* (Yogyakarta: Fak. Dakwah dan Komunikasi UIN Sunan Kalijaga, 2015), h. 45-80.

melakukan beberapa tahapan yang tersistematis yakni seperti *intake*, *assesment*, penentuan tujuan, *planning intervensi*, identifikasi sumberdaya, serta pemantauan atau monitoring. Sebelum melaksanakan tahapan-tahapan, pekerja sosial tentunya mendapat tugas dari LK3 “Melati”. Laporan yang masuk didapatkan dari rujukan atau laporan langsung keluarga/masyarakat yang datang ke LK3 “Melati” Kabupaten Karawang.⁸

4. Jurnal yang berjudul “Proses Komunikasi Terapeutik Pada Pendampingan Anak Korban Kekerasan Seksual di UPTD PPA Kota Samarinda” yang ditulis oleh Najahatul Hasanak dkk. petugas UPTD PPA Kota Samarinda memiliki tugas untuk melakukan pendampingan psikologi korban dalam pemulihan atas trauma yang dihadapinya. Dalam melakukan pendampingan pendekatan yang digunakan ialah komunikasi interpersonal. Komunikasi personal dianggap efektif dalam mengubah sifat seseorang. Salah satu kajian dari komunikasi personal yang berfokus pada pemulihan trauma yakni komunikasi trapeutik. tujuan komunikasi trapeutik adalah untuk membantu pasien memperjelas dan mengurangi beban perasaan dan pikiran serta dapat mengambil tindakan untuk mengubah situasi yang ada bila pasien percaya pada hal yang diperlukan. Dalam pelaksanaan komunikasi trapeutik ada beberapa tahapan yakni persiapan (pra interaksi),

⁸Kartika Al Ashzim, “Peran Pekerja Sosial Dalam Pendampingan Anak Korban Kekerasan Seksual di Lembaga Konsultasi Kesejahteraan Sosial (Lk3) ‘Melati’ Kabupaten Karawang” *EMPATI: Jurnal Ilmu Kesejahteraan Sosial* 7, No 2 (2018), h. 91-97.

dimana tim melakukan kegiatan pengumpulan informasi sehingga dapat mengetahui kondisi sang anak kemudian pengenalan (orientasi), tim menyiapkan strategi yang memposisikan diri sebagai teman sang anak agar anak yang datang ke UPTD PPA merasa bukan untuk di interogasi tetapi datang ke wahana permainan. Pada tahap ini dilakukanlah komunikasi interpersonal dengan anak. Pendekatan yang dilakukan bersifat hangat dan membuat mereka merasa aman dan nyaman agar anak dapat terbuka dalam mengkomunikasikan permasalahan atau keadaan yang mereka alami. Selanjutnya kerja, melakukan tindakan sesuai kondisi sang anak korban kekerasan seksual yang sudah diklarifikasi tingkat traumanya. Tim memperlihatkan, menjelaskan posisi dan tujuannya serta memberikan dukungan moral dan semangat pada korban. Terakhir terminasi (sementara atau akhir) melakukan pemantauan dari jarak jauh dan melihat perkembangan anak korban kekerasan seksual serta tetap melakukan komunikasi kepada orang tua atau wali.⁹

E. Tujuan dan Kegunaan Penelitian

1. Tujuan Penelitian

Berdasarkan dengan pemaparan latar belakang dan rumusan masalah diatas penelitian ini bertujuan :

⁹Najahatul Hananah, dkk. "Proses Komunikasi Trapeutik pada Pendamping Anak Korban Kekerasan Seksual di UPTD PPA Kota Samarinda", *eJournal Ilmu Komunikasi*, vol. 9 no. 1 (2021), h. 273-280.

- a. Untuk mendeskripsikan pendampingan anak korban kekerasan seksual di UPTD PPA Kota Makassar
- b. Untuk mengetahui hambatan pendamping dalam menangani kasus kekerasan seksual pada anak di UPTD PPA Kota Makassar

2. Kegunaan Penelitian

- a. Manfaat Teoritis

Secara teoritis penelitian ini diharapkan dapat bermanfaat sebagai bahan referensi bacaan bagi pembaca dalam memahami proses pendampingan terhadap anak korban kekerasan seksual yang dilakukan oleh pendamping anak dalam melakukan pendampingan anak yang menjadi korban kekerasan seksual.

- b. Manfaat Praktis

Secara praktis penelitian ini diharapkan dapat digunakan untuk memberi pemahaman dan gambaran pendampingan dan peranan yang dilakukan oleh pendamping anak di UPTD PPA Kota Makassar terhadap anak yang menjadi korban kekerasan seksual.

BAB II

TINJAUAN TEORETIS

A. Tinjauan tentang Pendampingan

1. Pengertian Pendampingan

Kata pendampingan menurut Kamus Besar Bahasa Indonesia diartikan dengan sebuah proses, cara, pembuatan mendampingi atau mendampingi.¹ Kata pendampingan berasal dari kata “damping” yang memberikan pengertian posisi yang sejajar antara pendamping dan yang didampingi. Pendamping merupakan seseorang atau lembaga yang memiliki tugas dalam melakukan pendampingan, yang dimana kedua belah pihak melakukan kerjasama tanpa ada yang diatas dan di bawah kelas atau status sosial.

Pendampingan mempunyai peran dalam membantu menyelesaikan atau meningkatkan kemampuan individu maupun kelompok yang didampingi dalam rangka mencari alternatif penyelesaian masalah yang dihadapinya. Kemampuan tersebut pada dasarnya sangat dipengaruhi oleh faktor keberdayaan dirinya sendiri.²

Pendampingan adalah suatu proses pemberian kemudahan (fasilitas) yang diberikan pendamping kepada klien dalam mengidentifikasi kebutuhan dan memecahkan masalah serta mendorong tumbuhnya inisiatif dalam

¹Arti Pendampingan di Kamus Besar Bahasa Indonesia (KKBI), “KKBI.Lektur.id/pendampingan. (Diakses pada tanggal 28 Juli 2023).

²Edi Suharto, *Membangun Masyarakat Memberdayakan Masyarakat*, (Bandung: Refika Persada, 2005), h.93.

proses pengambilan keputusan, sehingga kemandirian klien secara berkelanjutan dapat diwujudkan.³

2. Bentuk Pendampingan

Ada beberapa bentuk-bentuk pendampingan yang perlu diperhatikan dalam menangani korban

a. Pendampingan Medis

Pendampingan ini berkaitan dengan kondisi kesehatan korban untuk diketahui kondisi badan atau organ reproduksi korban pasca kejadian kekerasan seksual terjadi, seperti melakukan visum atau perawatan luka. Hasil visum ini juga sebagai bukti dalam persidangan

b. Pendampingan Hukum

Pendampingan hukum dilakukan baik ketika di kepolisian atau pengadilan dalam upaya agar korban mendapatkan keadilan dan pelaku mendapat sanksi. Pendampingan hukum mulai dilakukan sejak adanya laporan kasus kekerasan seksual baik dari korban, keluarga, atau masyarakat

c. Pendampingan Psikologis

Pendampingan psikologis dilakukan agar anak korban kekerasan seksual tidak mengalami depresi atau trauma pasca kejadian yang menimpa anak

d. Pendampingan Sosial

Pendampingan sosial ini dilakukan sebagai upaya untuk mengembalikan nama baik korban, bahwa mereka ini tidak bersalah dan agar dapat

³Direktorat Bantuan Sosial, *Pedoman Pendampingan Pada Rumah Perlindungan dan Trauma Center*, (Jakarta: Departemen Sosial RI, 2007), h.7

diperlakukan secara wajar. Pendampingan sosial tidak hanya dilakukan kepada klien dan keluarga, melainkan juga kepada masyarakat yang dapat dilakukan dengan mengadakan konseling, pemberitahuan informasi, dan edukasi kepada tokoh masyarakat atau lingkungan sekitar rumah korban.⁴

3. Tujuan Pendampingan

Hadirnya pendamping bertujuan untuk memberikan keadilan kepada korban karena ada banyak korban yang mengalami kesulitan untuk melakukan interaksi sosial dengan baik. Hambatan yang paling banyak seperti korban yang mengalami gangguan mental, kegelisahan yang berlebihan, ketakutan, stres, serta perilaku sosial yang menyimpang. Kondisi tersebut membutuhkan pendampingan untuk dipulihkan sehingga dapat melakukan fungsi-fungsi sosial kembali.

kemudian memberikan bantuan moril dan materil kepada korban. Penderitaan korban kekerasan secara fisik membutuhkan perhatian dari orang lain. Disini peran pemuka agama sangat dibutuhkan sebagaimana di dalam al-quran memerintahkan orang untuk berta'awun kepada yang membutuhkan dalam kebajikan. Saling tolong menolong tersebut dapat diwujudkan dalam berbagai bentuk, baik tolong menolong secara moril maupun non moril untuk meminimalisir traumanya. Korban kekerasan biasanya mengalami penderitaan dan merasakan hal yang membuat mereka

⁴Kementerian Pemberdayaan Perempuan dan Perlindungan Anak, Modul Pelatihan Generik Dalam Upaya Membangun Kapasitas Untuk Pendampingan Anak Yang Mengalami Kekerasan, Eksploitasi, dan Penelantaran. (Kementerian Pemberdayaan dan Perlindungan Anak Republik Indonesia, 2010), h.83

trauma. Dengan demikian ada beberapa hal yang sangat dibutuhkan agar mereka tetap percaya dan tidak mengalami depresi yang berlebihan serta agar korban tidak nekad melakukan hal-hal yang tidak diinginkan seperti bunuh diri, melukai dirinya menurut Fercha Cicick, sebaliknya seorang muslim melakukan hal-hal sebagai berikut : menghibur korban, tidak menyalahkan korban apalagi mencuilkan dari pergaulan.

4. Peran Pendamping

Menurut Departemen Sosial (2007), peran pendamping dalam penanganan anak sangat dibutuhkan diantaranya sebagai berikut:

- a. Pembela (*advocator*) Pendamping melakukan pembelaan pada korban yang mendapat kekerasan dan perlakuan tidak adil. Pendamping sebagai pembela berfokus pada anak, mendampingi korban serta mengembangkan peranan, tugas dan sistem yang berlaku dan memberikan advokasi kebijakan yang berpihak pada kepentingan anak.
- b. Mediator (*mediator*) Pendamping berperan sebagai penghubung antara korban dengan pihak yang berkaitan. Kegiatan yang dilakukan seperti negosiasi, kontrak perilaku dan pendamai berbagai macam resolusi konflik. Dalam mediasi, upaya yang dilakukan pada hakekatnya untuk mencapai solusi yang terbaik bagi kedua belah pihak.
- c. Pemungkin (*Fasilitator*) Pendamping berperan untuk memberi kemudahan kepada korban dalam memahami masalah, kebutuhan, dan mengembangkan potensi yang dimiliki. Peran yang dilakukan dengan memfasilitasi apabila korban membutuhkan bantuan pendidikan dan

menyediakan waktu untuk anak apabila anak mengalami permasalahan kesulitan.

- d. Pemberi motivasi (*motivator*) Pendamping berperan memberikan motivasi berupa dorongan semangat dan rangsangan kepada anak agar bersikap positif sehingga dapat mengembangkan potensi yang dimiliki oleh anak. Motivasi yang diberikan dapat berupa *support* (dukungan), persuasif (ajakan) dan memberikan *reward* atau penghargaan berupa hadiah-hadiah kecil.

5. Prinsip-Prinsip Dasar Pendampingan

Dalam pelaksanaan tugas, pendamping memiliki patokan pada prinsip-prinsip pekerjaan sosial yang harus mereka pegang, diantaranya sebagai berikut :

- a. Penerimaan

Menerima klien apa adanya tanpa memandang status sosialnya. Prinsip penerimaan adalah pintu masuk untuk mendalami kehidupan klien dalam melakukan proses pemecahan masalahnya.

- b. Komunikasi

Komunikasi akan terbangun jika ada kontak dengan klien. Komunikasi verbal dan non verbal yang disampaikan sama-sama akan memengaruhi kualitas hubungan yang dibangun dengan klien. Maka penting untuk membangun komunikasi yang baik dengan klien.

c. Individualisasi

Setiap kita memiliki perbedaan nilai dan pandangan. Begitupula dengan klien. Satu klien memiliki perasaan, pikiran, dan tindakan yang berbeda dengan klien lain, sehingga dalam penanganan kasus kita tidak bisa menyamakan kasus antara klien yang satu dengan kasus lainnya. Tiap klien memerlukan pendekatan yang berbeda sesuai dengan kondisi.

d. Partisipasi

Peran partisipasi klien dan keluarga sangatlah penting, mengingat pendamping hanya akan membantu proses yakni sebagai fasilitator. Dengan demikian upaya-upaya untuk menumbuhkan inisiatif klien harus dibangun dengan mendorong kesadaran dan potensi untuk menolong dirinya sendiri dengan kemampuan yang dimilikinya.

e. Kerahasiaan

Pendamping harus bisa membedakan hal rahasia dan tidak rahasia. Ini berarti pendamping tidak membicarakan kasus klien dengan sembarangan orang kecuali pembicaraan tim untuk kepentingan klien

f. Kesadaran Diri Petugas

Sadar bahwa pendamping memiliki nilai, pengetahuan, dan keterampilan sehingga penanganan yang dilakukan harus lebih profesional, diantaranya mampu mengandalikan diri sehingga tidak terhanyut oleh perasaan dan masalah klien.⁵

⁵Amoye Pekei, *Pekerjaan Sosial dan Penanganan Masalah Sosial*, (Malang, Jatim: Intrans Publishing, 2019), h.28-30

6. Syarat Pendamping

Dalam sistem hukum Indonesia dikenal sejak diundangkannya Undang-Undang No. 23 tahun 2002 tentang perlindungan anak. Pendamping menurut pasal 1 ayat 2 pendamping adalah pekerja sosial yang mempunyai kompetensi professional dibidangnya. pendamping bagi anak harus memenuhi persyaratan sebagai berikut :

- a. Usia minimal 21 tahun dan memiliki kecakapan dalam pendampingan.
- b. Pekerja sosial yang telah mengikuti pelatihan dan pematapan pendampingan anak.
- c. Harus memiliki sikap kepedulian tinggi terhadap anak.
- d. Terampil dalam berkomunikasi.
- e. Punya kemampuan untuk mendengar.⁶

7. Tahap-Tahap Pendampingan

Pendampingan dalam istilah ilmu kesejahteraan sosial serta intervensi maka berikut tahap-tahap intervensi dalam kesejahteraan sosial yaitu :

- a. *Engagement*, merupakan kontak awal antara pekerja sosial dengan klien beserta dengan keluarganya. Tujuan utama dilakukan kontak awal adalah membangun *repport* yang nyaman memfasilitasi pengembangan suatu hubungan kerja dan menempatkan pekerja sosial sebagai titik utama dalam kontak dengan klien.

⁶Kementerian Sosial RI, Panduan Pendampingan Anak Nakal, (Jakarta: Direktorat Jenderal Pelayanan dan Rehabilitasi Sosial Anak, 2007), h.11

- b. *Assasment*, merupakan suatu tahap analisis terhadap masalah yang dihadapi oleh klien. *Assasment* merupakan kunci dalam memberikan profil dasar bagi rujukan layanan awal, pengembangan rencana pelayanan, dan kriteria evaluasi hasil dari pelayanan instrumen formal digunakan untuk mengumpulkan informasi seperti data dasar klien, informasi dan situasi kehidupan, sejarah dan situasi pribadi, relasi dan dukungan sosial, pendidikan, kesehatan, keberfungsian psikososial dan status mental, status fungsi kebutuhan dan isu-isu layanan, dan isu-isu legal.
- c. Perencanaan Intervensi merupakan suatu pemilihan strategi, teknik dan metode yang di dasarkan pada proses *Assasment*. Pelaksanaan intervensi merupakan suatu kegiatan yang bertujuan untuk menghasilkan perubahan pada diri klien, keluarga dan lingkungannya. Tahap ini mencakup dua hal, yaitu *direct service* atau pelayanan langsung dan *indirect service* atau pelayanan tidak langsung. Manajemen kasus dalam tahap pelayanan langsung atau *direct service* harus mampu mendampingi dan mendukung klien untuk melakukan perubahan lebih baik, agar bisa lebih semangat menjalani hidup dan bisa memiliki keahlian agar dapat membanggakan dirinya sendiri dan orang lain. Sedangkan pelayanan tidak langsung atau *indirect service* merupakan manajemen kasus menghubungkan klien dengan sistem sumber daya yang dibutuhkan berupa lembaga sosial dan juga lembaga yang dapat menjadi *mutual care* bagi klien, dan juga seorang manajer kasus perlu melakukan intervensi terhadap keluarga klien atau teman klien agar klien bisa mendapatkan apa yang dibutuhkan oleh klien.

- d. Evaluasi, merupakan kegiatan yang dilakukan untuk mengetahui kelangsungan proses beserta faktor pendukung dan penghambatnya, hasil serta dampak yang ditimbulkan dari proses pendampingan, sehingga memperoleh dasar yang kuat untuk menetapkan langkah selanjutnya (apakah perlu diterminasi, dirujuk atau dilanjutkan kembali proses pendampingan).
- e. Terminasi, merupakan tahap pengakhiran dari proses pendampingan yang dilakukan oleh pekerja sosial. Terminasi ini setidaknya disertai kesamaan pandangan antara pekerja sosial dan klien terkait tujuan dilakukan pendampingan. Selain itu, terminasi juga dapat dilakukan apabila pekerja sosial merasa klien sudah dapat mengatasi masalahnya atau terminasi dilakukan atas dasar tidak terjalinnya relasi yang baik antara pekerja sosial dan klien. Dalam bentuk lain, terminasi dapat dilakukan dengan rujukan yaitu suatu kegiatan merancang, melaksanakan, mensupervisi, mengevaluasi dan menyusun laporan kegiatan rujukan penerima program pelayanan kesejahteraan sosial.⁷

B. Tinjauan tentang Anak

1. Pengertian Anak

Berdasarkan *Convention on the Rights of the Child* yang telah diratifikasi pemerintah Indonesia melalui Keputusan Presiden Nomor 39 Tahun 1990 yang dikutip oleh Abu Huraerah menyebutkan definisi anak

⁷Isbandi Rukminto Adi, *Kesejahteraan Sosial (Pekerja Sosial, Pembangunan Sosial, dan Kajian Pembangunan)*, (Jakarta: Raja Grafindo Persada, 2013), h. 173

adalah mereka yang berusia 18 tahun ke bawah. Pengertian serupa juga seperti yang dijelaskan oleh UNICEF dalam Abu Huraerah yang menjelaskan bahwa anak disebut sebagai penduduk yang berusia antara 0 sampai dengan 18 tahun.⁸

Anak adalah sesuatu yang tidak dapat kita pisahkan dalam keberlangsungan hidup manusia serta keberlangsungan sebuah bangsa dan negara. Dengan begitu perlu untuk memberikan kesempatan yang seluas-luasnya kepada sang anak untuk tumbuh dan berkembang dengan fisik, mental, serta lingkungan yang baik. Dukungan, pengawasan, dan jaminan terhadap hak-haknya perlu kita kawal bersama.

2. Hak anak

Hak anak merupakan bagian dari hak asasi manusia yang termuat dalam Undang-Undang Dasar 1945 dan Konvensi Perserikatan Bangsa-Bangsa tentang Hak-Hak Anak. Berdasarkan Pasal 66 Undang-Undang Nomor 39 Tahun 1999 Tentang Hak Asasi Manusia menentukan:

- a. Setiap anak berhak untuk tidak dijadikan sasaran penganiayaan, penyiksaan, atau penjatuhan hukuman - hukuman yang tidak manusiawi.
- b. Hukuman mati atau hukuman seumur hidup tidak dapat dijatuhkan untuk pelaku atau tindak pidana yang masih anak.
- c. Setiap anak berhak untuk tidak dirampas kebebasannya secara melawan hukum.

⁸Abu Huraerah, *Kekerasan Terhadap Anak*, III (Bandung: Nuansa Cendikia, 2012), h.

- d. Penangkapan, penahanan, atau pidana penjara hanya boleh dilakukan sesuai dengan hukum yang berlaku sebagai upaya terakhir.
- e. Setiap anak dirampas kebebasannya berhak mendapat perlakuan secara manusiawi dan dengan memperhatikan kebutuhan pengembangan pribadi sesuai dengan usianya dan harus dipisahkan dari orang dewasa, kecuali demi kepentingannya.
- f. Setiap anak yang dirampas kebebasannya berhak memperoleh bantuan hukum atau bantuan lainnya secara efektif dalam setiap tahapan upaya hukum yang berlaku.
- g. Setiap anak yang dirampas kebebasannya berhak untuk membela diri dan memperoleh keadilan di depan Pengadilan Anak yang objektif dan tidak memihak dalam sidang yang tertutup untuk umum.⁹

PBB telah mengesahkan Konvensi Hak-Hak Anak (*Convention On The Rights Of The Child*) untuk memberikan perlindungan terhadap anak dan menegakkan hak-hak anak di seluruh dunia pada tahun 1989. Konvensi ini telah diratifikasi oleh Indonesia dengan Keputusan Presiden Nomor 36 Tahun 1990. Hak-hak anak menurut konvensi anak dikelompokkan dalam empat kategori, yaitu:

- a. Hak kelangsungan hidup, merupakan hak untuk melestarikan dan mempertahankan hidup serta hak memperoleh standar kesehatan dan perawatan sebaik-baiknya.

⁹Isbandi Rukminto Adi, *Kesejahteraan Sosial (Pekerja Sosial, Pembangunan Sosial dan Kajian Pembangunan)*, (Jakarta: Raja Grafindo Persada, 2013), h. 173.

- b. Hak perlindungan, merupakan hak mendapat perlindungan dari diskriminasi, eksploitasi, kekerasan dan keterlantaran.
- c. Hak tumbuh kembang, merupakan hak memperoleh pendidikan dan hak mencapai standar hidup yang layak bagi perkembangan fisik, mental, spritual, moral dan sosial
- d. Hak berpartisipasi, merupakan hak untuk menyatakan pendapat dalam segala hal.¹⁰

3. Kewajiban anak

Selain hak-hak anak di dalam undang-undang perlindungan anak juga diatur mengenai kewajiban-kewajiban atas anak. Mengenai kewajiban-kewajiban anak diatur dalam pasal 19 UU No. 23 Tahun 2002 yang menentukan bahwa setiap anak berkewajiban untuk:

- a. Menghormati orang tua, wali, dan guru
- b. Mencintai keluarga, masyarakat, dan menyayangi teman
- c. Mencintai tanah air, bangsa, dan Negara
- d. Menunaikan ibadah sesuai dengan anjuran agamanya, dan
- e. Melaksanakan etika dan akhlak yang mulia.¹¹

¹⁰Maidin Gultom, *Perlindungan Hukum Terhadap Anak Dalam System Peradilan Pidana Anak di Indonesia*, (Bandung: Reflika Aditama, 2010), h. 49

¹¹Undang-undang Republik Indonesia tentang perlindungan anak <https://jdih.go.id/files/4/2002uu023.pdf> (Diakses pada tanggal 19 Januari 2024, Pukul 20.07 Wita).

C. Tinjauan tentang Kekerasan Seksual

1. Pengertian Kekerasan Seksual

Kekerasan sama dengan penyiksaan, penganiayaan. Kekerasan merupakan tindakan atau perlakuan yang dilakukan seseorang atau sekelompok orang kepada orang lain tanpa persetujuan yang mengakibatkan timbulnya kerugian pada orang tersebut, baik itu trauma, luka, maupun meninggal dunia. Hal ini selaras dengan pendefinisian Barker dalam *The Social Work Dictionary* mendefinisikan kekerasan adalah perilaku tidak layak yang mengakibatkan kerugian atau bahaya secara fisik, psikologis atau finansial, baik yang dialami individu maupun kelompok.¹²

Saat ini di Indonesia sendiri angka kasus mengenai kekerasan seksual kian hari kian bertambah banyak jumlahnya, korbannya bukan hanya umur dewasa saja tetapi juga anak-anak sekalipun. Kekerasan seksual dapat terjadi dimana saja, kapan saja, dan oleh siapa saja. Dalam sebuah jurnal, Terry E. Lawson mengemukakan bahwa kekerasan seksual adalah setiap perbuatan yang berupa pemaksaan hubungan seksual dengan cara tidak wajar atau tidak disukai, pemaksaan hubungan seksual dengan orang lain untuk tujuan komersil atau tujuan tertentu.¹³ Dari pengertian diatas dapat kita simpulkan bahwa kekerasan seksual merupakan perlakuan atau tindakan intimidasi secara paksa yang di tujukan kepada korban sehingga mengalami kerugian.

¹²Abu Huraerah, *Child Abuse* (Kekerasan Seksual Terhadap Anak) Edisi Revisi, (Bandung: Nuansa, 2007), h. 47.

¹³Nurdin Widodo, dkk., *Perlindungan Sosial Bagi Anak Korban Tindak Kekerasan*, (Jakarta: Puslitbangkessos Kemensos RI, 2014), h.25

2. Jenis-jenis Kekerasan Seksual

Bentuk-bentuk kekerasan seksual ini dapat dikelompokkan menjadi tiga kategori menurut Resna dan Darmawan dalam Abu Huraerah, tiga Kategori tersebut yaitu:

a. Pemerksaan

Jenis kekerasan seksual pemerksaan seringkali ditandai dengan pelaku yang memperlihatkan kekuatannya untuk dapat melakukan penganiayaan kepada korban sehingga korban dengan paksaan dan penganiayaan yang diterimanya tidak mampu melawan

b. *Incest*

Jenis kekerasan seksual ini diartikan dengan hubungan seksual atau aktivitas seksual diantara individu yang memiliki hubungan darah yang dekat, dimana diantara mereka tidak diperbolehkan melakukan hubungan perkawinan baik dalam pandangan agama maupun budaya.

c. Eksploitasi

Jenis kekerasan seksual ini dapat meliputi prostitusi dan pornografi. Anak-anak juga dapat menjadi korban dari adanya eksploitasi seksual. Dan jika hal itu terjadi penanganan pada anak tersebut membutuhkan intervensi secara psikiatri¹⁴

Kekerasan seksual atau *sexual abuse* adalah jenis penganiayaan yang dapat dibagi menjadi 2 macam berdasarkan kategori identitas perilaku, yaitu

¹⁴Abu Huraerah, *Kekerasan Terhadap Anak*, III (Bandung: Nuansa Cendikia, 2012), h. 44-71.

1) *Familia Abuse*

Kategori ini merupakan kekerasan seksual yang terjadi pada korban yang masih memiliki hubungan darah pada lingkup keluarga biasa disebut *incest*. Orang-orang yang termasuk pada kategori ini adalah seseorang yang menjadi pengganti orang tua seperti ayah tiri, kekasih atau pacar, pengasuh atau seseorang yang dipercaya dapat merawat anak.

2) *Extra Familial Abuse*

Kekerasan seksual pada tipe ini adalah kekerasan yang dilakukan oleh orang lain diluar lingkup keluarga korban, biasanya pelaku berasal dari orang dewasa yang telah dikenal baik oleh anak. Sehingga ia membujuk anak untuk masuk dalam situasi pelecehan seksual dilakukan kepadanya, dengan memberikan imbalan kepada anak yang tidak ia dapatkan saat berada dirumah. Biasanya pada situasi ini, anak akan lebih memilih diam karena jika ia mengatakan kepada orang tuanya akan menyebabkan kemarahan pada mereka. Tidak hanya itu, seringkali didapati orang tua kurang peduli kepada lingkungan pertemanan anak, sehingga menyebabkan kemungkinan anak akan mengalami kejadian ini maka perlu diwaspadai pada situasi tersebut.¹⁵

3. Dampak Kekerasan Seksual

Kekerasan seksual pada anak akan berdampak pada tumbuh kembang anak di kemudian hari, hal tersebut berkaitan dengan trauma akibat perlakuan yang didupatkannya bahkan sampai ketagihan. Kekerasan seksual

¹⁵Ivo Novia, "Kekerasan Seksual Terhadap Anak : Dampak dan Penanganannya", *Sosio Informa*, 1.1 (2015), h. 13-28 <https://doi.org/10.33007/inf.v1i1.87>

pada anak tidak hanya berdampak pada inividunya melainkan berdampak pada lingkungan sosial masyarakat. Berikut ada beberapa dampak yang dirasakan sang anak sebagai korban baik dampak fisik, psikologis dan sosial:

- a. Dampak secara fisik, korban mengalami kekerasan seksual akan mengalami luka fisik, kematian, kehamilan, aborsi yang tidak aman, penyakit dan infeksi menular seksual, dan inveksi HIV/AIDS.
- b. Dampak secara psikologis, korban yang mengalami kekerasan seksual akan mengalami depresi, rasa malu karena menjadi korban kekerasan, stress pasca trauma, hilangnya rasa percaya diri dan harga diri, melukai diri sendiri serta pemikiran dan tindakan bunuh diri.
- c. Dampak secara sosial, korban yang mengalami kekerasan seksual akan mengalami pengasingan dan penolakan oleh keluarga dan masyarakat, stigma sosial serta dampak panjang seperti kehilangan kesempatan untuk mendapatkan pendidikan, pelatihan, keterampilan dan lapangan pekerjaan dan kecilnya kesempatan untuk menikah, penerimaan sosial dan integrasi.¹⁶

4. Faktor Penyebab Kekerasan Seksual

Pada setiap kasus pelecehan dan kekerasan seksual tentunya melibatkan tiga hal yakni: pelaku, korban, dan situasi serta kondisi. Ketiga hal tersebut masing-masing memiliki potensi tersendiri untuk mendorong

¹⁶Paola Vireo, *Melindungi Anak-anak dari Eksploitasi Seksual & Kekerasan Seksual dalam Situasi Bencana dan Gawat Darurat*, (Jakarta: Ecpat, 2005), h. 23.

terjadinya suatu pelecehan atau kekerasan seksual. Ada beberapa pendapat pakar mengenai faktor terjadinya kekerasan seksual yakni¹⁷

- a. Pengaruh perkembangan budaya yang semakin tidak menghargai etika berpakaian yang menutup aurat, yang dapat merangsang pihak lain untuk berbuat tidak senonoh dan jahat.
- b. Gaya hidup atau mode pergaulan antara laki-laki dengan perempuan yang semakin bebas
- c. Rendahnya pengalaman dan penghayatan terhadap norma-norma keagamaan yang terjadi di tengah masyarakat. Tingkat kontrol masyarakat (*social control*) yang rendah, artinya berbagai perilaku yang diduga sebagai penyimpangan, melanggar hukum dan norma keagamaan kurang mendapatkan respons dan pengawasan dari unsur-unsur masyarakat
- d. Putusan hakim yang terasa tidak adil, seperti putusan yang cukup ringan yang dijatuhkan pada pelaku. Artinya mereka yang hendak berbuat jahat tidak merasa takut lagi dengan sanksi hukum yang akan diterima.
- e. Ketidakmampuan pelaku untuk mengendalikan emosi dan nafsu seksualnya.
- f. Keinginan pelaku untuk melakukan (melampiaskan) balas dendam terhadap sikap, ucapan (keputusan) dan perilaku korban yang dianggap menyakiti dan merugikannya.

¹⁷Abdul Wahid dan Muhammad Irfan, *Perlindungan Terhadap Korban Kekerasan Seksual: Advokasi atas Hak Asasi Perempuan*, (Bandung: Refika Aditama, 2001), h. 71

D. Tinjauan Islam tentang Kekerasan Seksual terhadap Anak

Pada saat ini Indonesia sedang memiliki banyak sekali kasus kekerasan seksual, Komnas Perempuan telah mendapatkan laporan sekitar 4.500 kasus selama 2021, hingga Oktober lalu. Atau sekitar 400-500 kasus per bulan yaitu mengenai berbagai kasus kekerasan seksual yang terjadi. dan juga Menteri Pendidikan, Kebudayaan, Riset, dan Teknologi (Mendikbud Ristek) Nadim Makarim menyampaikan, kasus kekerasan terhadap perempuan meningkat. Dari data yang dihimpun, sepanjang Januari hingga Juli 2021 telah terjadi sekitar 2.500 kasus kekerasan terhadap perempuan, Termasuk kasus kekerasan seksual.¹⁸

Islam hadir di muka bumi tentunya menjadi penyelamat bagi umat manusia. Islam samata-mata tidak hanya membahas konsep tauhid tapi juga membahas persoalan muamalah. Dalam ajarannya Islam selalu menjunjung tinggi harkat dan martabat manusia, bahkan Allah Swt. Selalu memberikan pemahaman bahwa yang membedakan manusia satu dengan yang lainnya adalah derajat dan ketaqwaan serta ilmu yang ia peroleh. Dengan demikian Islam sangat mengutuk perbuatan kekerasan seksual yang dilakukan kepada semua kalangan.

Perbuatan kekerasan seksual ini sangat tidak terpuji, kekerasan seksual dipandang sebagai perbuatan yang tercela karena Islam telah mengajarkan kepada seluruh umatnya untuk saling menghormati dan

¹⁸<https://www.kompasiana.com/safinaharris4382/61c3d47c06310e5a6a3d6622/pandangan-islam-terhadap-kasus-kekerasan-seksual>. (Diakses pada Tanggal 17 November 2023, Pukul 17:49 Wita)

menghargai kepada siapapun tanpa melihat posisi, jabatan, umur, bahkan jenis kelamin dari seseorang tersebut. Maka dari itu Islam turut menyerukan untuk menghapus kekerasan seksual, mulai dari pelecehan seksual sampai ke eksploitasi seksual. Agama Islam sangatlah melarang para umatnya untuk memegang anggota badan dari seorang perempuan yang bukan mahrom, bahkan memandang yang menimbulkan syahwat. Karena hal tersebut sangat dikhawatirkan dapat menimbulkan serta mendekati zina. Sebagaimana yang terdapat dalam QS Al-Isra'/17:32

وَلَا تَقْرُبُوا الزَّوْجَىٰ إِنَّهُ كَانَ فَاحِشَةً ۖ وَسَاءَ سَبِيلًا

Terjemahannya:

*“Dan Janganlah kamu mendekati zina: Sesungguhnya zina itu adalah suatu perbuatan yang keji. dan suatu jalan yang buruk”.*¹⁹

Dalam Al-Qur`an Allah berfirman akan tentang bahaya kekerasan seksual dalam QS An-Nur/24:30-31.

قُلْ لِّلْمُؤْمِنِينَ يَغُضُّوْا مِنْ اَبْصَارِهِمْ وَيَحْفَظُوْا فُرُوْجَهُمْ ۗ ذٰلِكَ اَزْكٰى لَهُمْ ۗ اِنَّ اللّٰهَ خَبِيْرٌۢ بِمَا يَصْنَعُوْنَ ۙ

وَقُلْ لِّلْمُؤْمِنٰتِ يَغْضُضْنَ مِنْ اَبْصَارِهِنَّ وَيَحْفَظْنَ فُرُوْجَهُنَّ وَلَا يُبْدِيْنَ زِيْنَتَهُنَّ اِلَّا مَا ظَهَرَ مِنْهَا ۗ

وَلْيَضْرِبْنَ بِخُمُرِهِنَّ عَلٰى جُيُوْبِهِنَّ ۗ وَلَا يُبْدِيْنَ زِيْنَتَهُنَّ اِلَّا لِبُعُوْلَتِهِنَّ اَوْ اٰبَائِهِنَّ اَوْ اَبَائِهِنَّ

بُعُوْلَتِهِنَّ اَوْ اَبْنَائِهِنَّ اَوْ اَبْنَاءَ بُعُوْلَتِهِنَّ اَوْ اِخْوَانِهِنَّ اَوْ اِخْوٰنِهِنَّ اَوْ بَنِيْ اِخْوٰنِهِنَّ اَوْ نِسَائِهِنَّ اَوْ

مَا مَلَكَتْ اَيْمٰنُهُنَّ اَوْ اَلْتَّبٰعِيْنَ غَيْرِ اُولٰٓئِىْ اَلْاَرْبٰبَةِ مِنَ الرِّجَالِ اَوْ اَلطِّفْلِ الَّذِيْنَ لَمْ يَطْهَرُوْا عَلٰى

¹⁹Kementrian Agama RI, *Al-Qur`an dan Terjemahan*. h.285

عَوْرَتِ النِّسَاءِ ۖ وَلَا يَضْرِبْنَ بِأَرْجُلِهِنَّ لِيُعْلَمَ مَا يُخْفِينَ ۖ وَتُوبُوا إِلَى اللَّهِ جَمِيعًا أَيُّهَ
 الْمُؤْمِنُونَ لَعَلَّكُمْ تُفْلِحُونَ

Terjemahnya:

*“Katakanlah kepada laki-laki yang beriman, agar mereka menjaga pandangannya, dan memelihara kemaluannya; yang demikian itu, lebih suci bagi mereka. Sungguh, Allah Maha Mengetahui apa yang mereka perbuat. Katakanlah kepada wanita yang beriman: Hendaklah mereka menahan pandangannya, dan kemaluannya, dan janganlah mereka menampakkan perhiasannya, kecuali yang (biasa) nampak dari padanya. Dan hendaklah mereka menutupkan kain kudung kedadanya, dan janganlah menampakkan perhiasannya kecuali kepada suami mereka, atau ayah mereka, atau ayah suami mereka, atau putra-putra mereka, atau putra-putra suami mereka, atau saudara-saudara laki-laki mereka, atau putra-putra saudara lelaki mereka, atau putra-putra saudara perempuan mereka, atau wanita-wanita Islam, atau budak-budak yang mereka miliki, atau pelayan-pelayan laki-laki yang tidak mempunyai keinginan (terhadap wanita) atau anak-anak yang belum mengerti tentang aurat wanita. Dan janganlah mereka memukulkan kakinya agar diketahui perhiasan yang mereka sembunyikan. Dan bertaubatlah kamu sekalian kepada Allah, hai orang-orang yang beriman supaya kamu beruntung”.*²⁰

Dalam surah tersebut sudah jelas dikatakan bahwa hendaklah para perempuan selalu menjaga dirinya dan para laki-laki juga harus menjaga nafsunya, dan juga dijelaskan dalam surah ini bahwa ada beberapa pihak yang diperbolehkan memandang hal-hal yang sejatinya adalah tabu bila dilakukan oleh orang lain yang tidak masuk dalam rumpun pihak sebagaimana yang telah disebutkan. Namun, hal tersebut juga tidak menutup kemungkinan adanya pelecehan seksual yang dilakukan oleh orang

²⁰Kementrian Agama RI, *Al-Qur`an dan Terjemahan*. h. 353

yang boleh memandangnya, maka diperlukan batasan syar'i dalam hal ini. Batasan syar'i itu sangatlah diperlukan terkait dengan kekerasan seksual.

Dalam Al-quran kekerasan terhadap perempuan juga bertentangan dengan nilai-nilai tauhid Al-Karamah, dan Al-Insaniyah. Al-quran melarang kekerasan seksual baik fisik maupun nonfisik. Al-quran menyebut kekerasan seksual sebagai "Ar-Rafast", dan "Fakhisyah". Menurut mufassirin, Ar-Rafast adalah ungkapan-ungkapan keji terhadap perempuan yang menjerus kepada seksualitas.

Nabi SAW bersabda, *"jika kepala salah seorang di antara kalian ditusuk jarum besi, itu lebih baik daripada meraba-raba perempuan yang bukan istrinya"* (HR. At-tabrani, Rijaluluhu tsiqatun).

Saat ini tindak kekerasan kebanyakan menyasar anak-anak. Anak dinilai menjadi target empuk untuk dijadikan sebagai korban kekerasan. Di usianya yang belum dewasa anak seringkali mengalami hal-hal yang tak seharusnya mereka terima ataupun yang dilihat padahal anak adalah amanah yang harus kita jaga.

Pandangan Islam tentang anak bersumber dari persepsi bahwa manusia merupakan makhluk yang mengemban misi sebagai khalifah di muka bumi. Manusia merupakan unsur utama dan penting dalam sistem kehidupan. Karena kedudukan manusia yang tinggi itu, Islam sangat memperhatikan semua fase perkembangan manusia. Perhatian terhadap manusia dalam setiap fase kehidupan dan umurnya itu merupakan pertanda dan ciri yang menonjol dari hukum Islam, legislasi-legislasinya, dan sistemnya.

Islam telah memberikan perhatian khusus kepada manusia di fase kanak-kanak, fase yang dianggap sebagai dasar atau fondasi bagi fase-fase dan perkembangan berikutnya. tidak hanya itu, Islam juga sangat memperhatikan fase sebelumnya, ketika sang anak masih menjadi janin, lalu menyusui, menjadi kanak-kanak belum berakal, dan kanak-kanak yang telah berakal (mumayyiz).

Legislasi hukum Islam tentang kanak-kanak meliputi aspek fisik, mental, finansial, bahkan pendidikan dan pengajaran, dengan perhatian dan pengawalan yang sungguh-sungguh. Sebagai bagian dari perlindungan Islam terhadap hak fisik anak, misalnya, Islam menetapkan hak untuk disusui (ḥaq al-raḍā'ah) sebagai hak anak dan kewajiban bagi ibunya.²¹ Allah Swt. memerintahkan perihal persusuan ini Allah berfirman dalam QS. Al-Baqarah/2:233

وَالْوَالِدَاتُ يُرْضِعْنَ أَوْلَادَهُنَّ حَوْلَيْنِ كَامِلَيْنِ لِمَنْ أَرَادَ أَنْ يُتِمَّ الرَّضَاعَةَ ۗ

Terjemahnya:

“Dan ibu-ibu hendaklah menyusui anak-anaknya selama dua tahun penuh, bagi yang ingin menyusui secara sempurna. Dan kewajiban ayah menanggung nafkah dan pakaian mereka dengan cara yang patut. Seseorang tidak dibebani lebih dari kesanggupannya”.

Dari ayat di atas dapat kita pahami bahwa Islam sangat memperhatikan hak-hak anak dengan menjaga tumbuh kembang serta terpenuhinya kebutuhan sang anak.

²¹Unicef Indonesia, Hak dan Perlindungan Anak Dalam Islam (Unicef Indonesia, 2022) h.39-40

BAB III METODOLOGI PENELITIAN

A. Jenis dan Lokasi Penelitian

1. Jenis Penelitian

Jenis penelitian yang digunakan dalam penelitian ini adalah penelitian kualitatif. Menurut Nana Syaodih Sukmadinata bahwa: Penelitian kualitatif (*qualitative reserch*) adalah suatu penelitian yang ditujukan untuk mendeskripsikan dan menganalisis fenomena, peristiwa, aktivitas sosial, sikap, kepercayaan, pemikiran orang secara individual atau kelompok. Pendekatan diarahkan pada latar belakang objek dan individu tersebut secara utuh.¹

2. Lokasi Penelitian

Penelitian ini berlokasi di Unit Pelaksana Teknis Daerah Perlindungan Perempuan dan Anak (UPTD PPA) Kota Makassar, yang beralamatkan di Jl. Nikel III No.1 Kota Makassar, Provinsi Sulawesi Selatan.

B. Pendekatan Penelitian

Adapun metode pendekatan pada penelitian ini yaitu pendekatan kesejahteraan sosial. Kesejahteraan sosial merupakan ilmu pengetahuan murni (*pure science*) sekaligus ilmu pengetahuan terapan (*Appluied science*), pendekatan kesejahteraan ini dibutuhkan sebagai upaya untuk melihat gejala sosial yang sifatnya kecil dan pribadi sampai pada hal-hal yang besar. Ilmu

¹Lexy J. Melong, *Metode Penelitian Kualitatif*, Edisi Revisi (Bandung: PT Remaja Rosdakarya 2006), h. 3.

pengetahuan murni dan ilmu pengetahuan terapan bertujuan membentuk dan mengembangkan ilmu pengetahuan secara abstrak untuk mempertinggi mutunya tanpa digunakan secara langsung dalam kehidupan masyarakat. Adapun ilmu terapan adalah ilmu pengetahuan yang bertujuan untuk diterapkan dan dipergunakan dalam masyarakat dengan maksud membantu kehidupan masyarakat.²

C. Sumber Data

Untuk mendapatkan data atau informasi yang dibutuhkan, peneliti memanfaatkan dua sumber, yakni sumber data primer dan sumber data sekunder.

1. Data Primer

Data primer adalah data yang diperoleh dari lapangan berkaitan dengan pendampingan anak sebagai korban kekerasan seksual. Adapun informan utama dalam penelitian ini yaitu pada lima orang pendamping anak di UPTD PPA Kota Makassar, sedangkan informan tambahannya yaitu satu orang korban kekerasan seksual dan satu orang staf UPTD PPA Kota Makassar.

2. Data Sekunder

Data sekunder adalah data yang diperoleh melalui penelusuran dari berbagai referensi yang terakit dengan pendampingan anak sebagai korban

²Janu Murdiyatmako dan Beti Dwi Setianingsih, *Sosiologi Memahami dan Mengkaji Masyarakat* (Cet I; (Bandung: Grafindo Media Pratama,2007), h.11.

kekerasan seksual. Adapun data sekunder terdiri atas : buku-buku , artikel, majalah, ensklopedia, kamus dan bahan acuan lainnya.

D. Metode Pengumpulan Data

Metode pengumpulan data merupakan tahapan yang sangat penting dalam melakukan sebuah penelitian. Sebuah penelitian membutuhkan sarana agar dapat mengetahui serta menemukan lebih dalam mengenai proses dan kendala-kendala tertentu pada pendamping.

Penelitian ini menggunakan tiga metode pengumpulan data atau disebut juga triangulasi, yakni:

1. Observasi

Observasi merupakan salah satu teknik pengumpulan data yang paling sering digunakan dalam metode penelitian kualitatif karena teknik ini mengadakan pengamatan langsung terhadap objek yang kemudian hasil informasi tersebut dituangkan dalam sebuah catatan.

Marshall mengatakan bahwa melalui observasi, peneliti belajar tentang perilaku dan makna dari perilaku tersebut.³ Hal tersebut menjelaskan tahapan ini merupakan tahapan penting karena peneliti ikut melakukan apa yang dikerjakan oleh sumber data serta merasakan apa yang dialaminya. Adapun objek observasi yang dilakukan penulis yaitu mengenai bagaimana pendampingan anak sebagai korban kekerasan seksual di UPTD

³Sugiono, *Metode Penelitian Kualitatif untuk Penelitian yang Bersifat: Eksploratif, Interpretif, Interaktif dan Konstruktif*, (Cet. 3, Bandung: Alfabeta, 2018), h.106.

PPA Kota Makassar dan apa kendala-kendala yang dialami pendamping pada saat melakukan pendampingan.

2. Wawancara

Wawancara adalah proses mendapatkan keterangan untuk tujuan penelitian dengan cara tanya jawab sambil bertatap muka antara pewawancara dengan responden atau orang yang diwawancarai. Susan Stainback mengemukakan bahwa dengan wawancara, peneliti akan mengetahui hal-hal yang lebih mendalam tentang partisipan dalam menginterpretasikan situasi dan fenomena yang terjadi, dimana hal ini tidak bisa ditemukan di observasi.⁴ Wawancara yang dilakukan oleh peneliti pada penelitian ini yakni:

a. Wawancara Terstruktur

Wawancara ini dilakukan dengan menyiapkan instrumen penelitian berupa pertanyaan-pertanyaan tertulis sebagai pedoman wawancara. Dalam hal ini penulis akan melakukan wawancara langsung kepada pendamping anak di UPTD PPA Kota Makassar

b. Wawancara tak Terstruktur

Wawancara yang tidak berstruktur adalah wawancara bebas, dimana tidak menggunakan pedoman wawancara yang telah tersusun secara sistematis. Disini peneliti melakukan wawancara dengan hanya

⁴Sugiono, *Metode Penelitian Kualitatif untuk Penelitian yang Bersifat: Eksploratif, Interpretif, Interaktif dan Konstruktif*, (Cet. 3, Bandung: Alfabeta, 2018), h.114.

menggunakan garis-garis besar yang ingin ditanyakan kepada pendamping, korban serta staf UPTD PPA Kota Makassar.

3. Dokumentasi

Dalam melakukan sebuah penelitian, tahap dokumentasi juga memiliki peran yang penting. Dokumentasi menjadi salah satu bukti penelitian karena menunjukkan fakta yang telah berlangsung. Adapun dokumentasi yaitu berupa foto pengabdian proses penelitian dan data yang relevan dengan penelitian.

E. Instrumen Penelitian

Untuk membantu penelitian berjalan dengan baik, dibutuhkan instrumen atau alat yang dapat digunakan dalam melakukan pengumpulan data. Instrumen utama dalam penelitian kualitatif adalah peneliti sendiri, yakni peneliti yang berperan sebagai perencana, pelaksana, menganalisis, menafsirkan data hingga pelaporan hasil penelitian.⁵

Instrumen penunjang yang penulis telah persiapan sebagai bukti bahwa peneliti telah melakukan wawancara dengan informan yakni berupa buku catatan, *tape recorder*, dan kamera. Selain itu peneliti akan memanfaatkan *handphone* sebagai *tape recorder* dan kamera alternatif.

F. Teknik Pengolahan Data dan Analisis Data

Analisis data adalah proses mencari dan menyusun secara sistematis data yang telah diperoleh dari hasil wawancara, catatan-catatan pada saat dilapangan, serta dokumentasi yang dilakukan secara kualitatif yakni adalah

⁵Nasution, *Metode Research* (Jakarta: Bumi Aksara, 2006), h.24.

analisis yang mengkaji secara mendalam data yang ada dengan data yang lain. Kemudian menyusun kedalam pola, memilih data lalu dipadukan dengan teori-teori yang mendukung. Tak lupa membuat kesimpulan agar lebih mudah dipahami.

1. Reduksi data (*Data Reduction*)

Data yang diperoleh dari lapangan jumlahnya cukup banyak, untuk itu maka perlu dicatat secara teliti dan rinci. Semakin lama peneliti di lapangan, maka jumlah data akan semakin banyak, kompleks dan rumit. Untuk itu perlu segera dilakukan analisis data melalui reduksi data. Mereduksi data berarti merangkum, memilih hal-hal yang pokok, memfokuskan pada hal-hal yang penting, dicari tema dan polanya. Dengan demikian data yang telah direduksi akan memberikan gambaran yang lebih jelas, dan mempermudah peneliti untuk melakukan pengumpulan data selanjutnya, dan mencarinya bila diperlukan.⁶

Dalam suatu situasi sosial tertentu, peneliti dalam mereduksi data mungkin akan memfokuskan pada alur dan layanan pendampingan, permasalahan yang dialami korban, dan kondisi korban.

2. Penyajian Data (*Data Display*)

Setelah melakukan reduksi data, langkah berikutnya adalah menyuguhkan data. Pada penelitian ini akan disajikan data penelitian dengan menguraikannya ke dalam bentuk teks naratif. Dengan begitu akan

⁶Sugiyono, *Metode Penelitian Kuantitatif, Kualitatif, dan R&D*. h. 245.

memudahkan peneliti dan pembaca memahami apa yang terjadi berdasarkan apa yang sudah dipahami.

3. Penarikan kesimpulan

Penarikan kesimpulan merupakan akhir dari rangkaian analisis data setelah sebelumnya dilakukan reduksi dan penyajian data, yang menjelaskan alur sebab akibat suatu fenomena dan noumena terjadi. Dalam proses ini selalu disertai dengan upaya verifikasi (pemikiran kembali), sehingga disaat ditemukan ketidaksesuaian antara fenomena, noumena, data, dengan konsep dan teori yang dibangun, maka peneliti kembali melakukan pengumpulan data, atau reduksi data atau perbaikan dalam penyajian data kembali, sehingga dapat diperoleh kesimpulan yang benar-benar utuh.⁷

Kesimpulan awal yang dikemukakan masih bersifat sementara, dan akan berubah bila tidak ditemukan bukti yang kuat dan mendukung pada tahap pengumpulan data berikutnya.

G. Gambaran Lokasi Penelitian

1. Profil Unit Pelayanan Teknis Daerah Perlindungan Perempuan dan Anak (UPTD PPA) Kota Makassar

Unit Pelaksana Teknis Daerah Perlindungan Perempuan dan Anak yang selanjutnya disingkat menjadi UPTD PPA memiliki tugas untuk melaksanakan kegiatan teknis operasional di wilayah kerjanya dalam memberikan layanan bagi perempuan dan anak yang mengalami masalah kekerasan, diskriminasi, perlindungan khusus, dan masalah lainnya yang

⁷Syamsuddun AB, *Dasar-dasar Teori Metode Penelitian Sosial*, h. 112.

mana sebelum 2021 bernama P2TP2A (Pusat Pelayanan Pemberdayaan Perlindungan Perempuan dan Anak) dan di awal 2021 berganti nama menjadi UPTD PPA (Unit Pelaksana Teknis Perlindungan Perempuan dan Anak).

Salah satu bentuk pelayanan bagi perempuan dan anak dalam upaya pemenuhan informasi dan kebutuhan di bidang pendidikan, kesehatan, ekonomi, politik, hukum, perlindungan dan penanggulangan kekerasan serta perdagangan terhadap perempuan dan anak .

UPTD PPA berkedudukan di bawah dan bertanggung jawab kepada Kepala Dinas yang menyelenggarakan urusan pemerintahan di bidang pemberdayaan perempuan dan perlindungan anak di tingkat daerah provinsi dan daerah kabupaten/kota.

Fungsi UPTD PPA adalah menyelenggarakan layanan :

- a. Pengaduan masyarakat
- b. Penjangkauan masyarakat
- c. Pengelolaan kasus
- d. Penampungan sementara
- e. Mediasi
- f. Pendampingan korban
- g. Penanganan pengaduan dan pendampingan korban KtP/A
- h. Penyelenggaraan rujukan kasus yang memerlukan pelayanan Kesehatan konsolidasi bagi korban KtP/A
- i. Memfasilitasi rehabilitasi sosial bagi korban KtP/A

- j. Penegakan dan bantuan hukum bagi korban KtP/A
- k. Pemulangan dan reintegrasi sosial bagi korban KtP/A
- l. Memfasilitasi pemberdayaan korban KtP/A dibidang Pendidikan, Kesehatan, ekonomi dan pengambilan keputusan dalam rangka terwujudnya kesetaraan dan keadilan gender

2. Dasar Hukum UPTD PPA:

- 1) Undang-Undang Nomor 35 Tahun 2014 Tentang Perubahan Atas Undang- Undang Nomor 23 Tahun 2002 Tentang Perlindungan Anak
- 2) Undang-Undang Nomor 23 Tahun 2004 Tentang Tentang Penghapusan Kekerasan Dalam Rumah Tangga
- 3) Peraturan Menteri Negara Pemberdayaan Perempuan dan Perlindungan Anak Nomor 05 Tahun 2010 Tentang Panduan Pembentukan dan Pengembangan Pusat Pelayanan Terpadu.
- 4) Peraturan Menteri Dalam Negeri Republik Indonesia nomor 12 tahun 2017 tentang Pedoman Pembentukan dan Klasifikasi Cabang Dinas dan Unit Pelaksana Teknis Daerah.
- 5) Peraturan Menteri Pemberdayaan Perempuan Dan Perlindungan Anak Republik Indonesia nomor 4 tahun 2018 tentang Pedoman Pembentukan Unit Pelaksana Teknis Daerah Perlindungan Perempuan dan Anak

3. Visi dan Misi Lembaga

- i. Visi: Terwujudnya kesetaraan gender dan perlindungan anak dalam segala aspek kehidupan kehidupan menuju kota dunia.

- ii. Misi: Meningkatkan kualitas hidup perempuan dan anak pada berbagai bidang, meningkatkan kualitas kelembagaan pengarusutamaan gender dan pengarusutamaan anak, meningkatkan peran perempuan dan perlindungan anak dalam pembangunan

4. Tujuan UPTD PPA

Pelayanan yang memberdayakan kembali secara utuh perempuan dan anak korban kekerasan melalui perlindungan hukum, penanganan medis, psikososial dan pendampingan berdasarkan mekanisme kerja lintas disiplin dan institusi, dari lingkungan pemerintah dan masyarakat yang dibangun bersama secara terbuka dan mudah dijangkau.

5. Struktur Lembaga

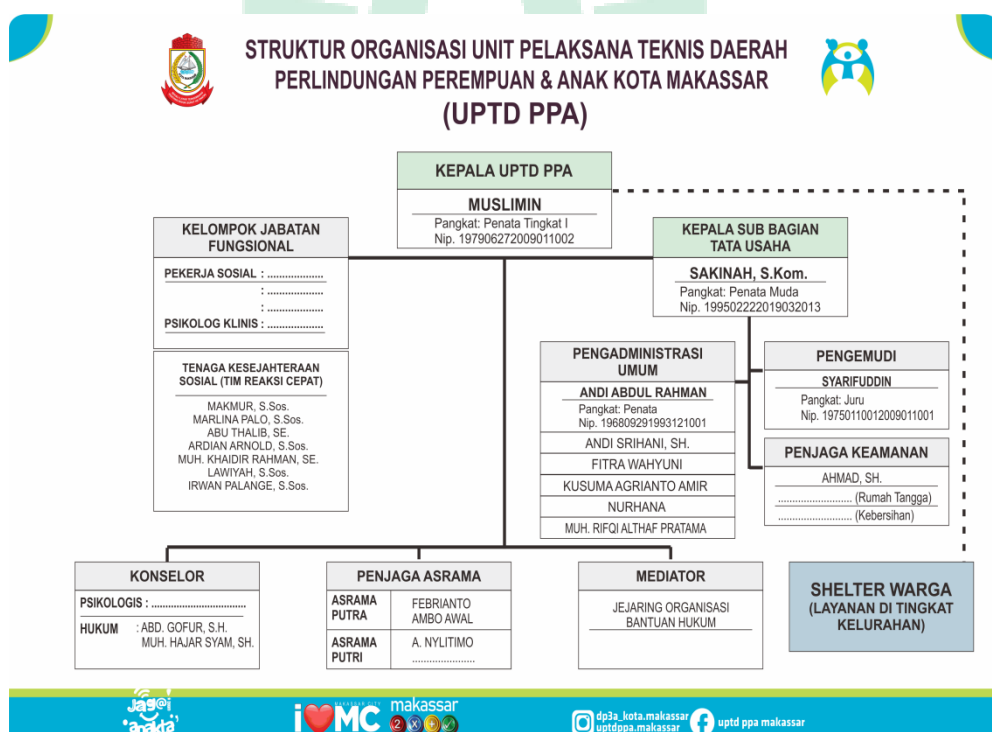

Sumber: Data UPTD PPA Kota Makassar

6. Layanan UPTD PPA

UPTD PPA memiliki tanggung jawab dalam memberikan layanan bantuan pendampingan bagi anak yang menjadi korban kekerasan, diskriminasi, perlindungan serta memberikan edukasi dengan tujuan untuk mencegah terjadinya tindak kekerasan. Untuk memberikan perlindungan atau rasa aman kepada masyarakat yang menjadi korban kekerasan terdapat sejumlah upaya layanan yang dilakukan oleh tim UPTD PPA Kota Makassar. Berikut ada 6 layanan UPTD PPA Kota Makassar:

a) Layanan pengaduan masyarakat

Pelayanan pengaduan masyarakat merupakan suatu layanan utama UPTD PPA dan fungsinya untuk menerima laporan atau pengaduan masyarakat yang mengetahui atau menjadi korban kekerasan terhadap perempuan dan anak, baik pengaduan dilakukan secara langsung maupun tidak langsung. Pengaduan yang dilakukan secara langsung, berarti pelapor mendatangi langsung UPTD PPA dan melakukan pelaporan terhadap tindak kekerasan terhadap perempuan dan anak. Sedangkan apabila pelapor melakukan pengaduan awal melalui media sosial UPTD PPA atau dengan menghubungi UPTD PPA secara online, maka pelaporan tersebut dilakukan secara tidak langsung.

b) Layanan Penjangkauan

Layanan penjangkauan bagi korban yang dalam situasi darurat untuk segera ditangani. Jadi tim UPTD PPA sesegara mungkin akan mendatangi

korban untuk memberikan pelayanan yang dibutuhkan Ketika ada laporan yang masuk.

c) Pengelolaan kasus

Kasus yang diterima, setelah melakukan *assessment* awal, kasus akan melalui proses asesmen lanjutan yang dimana informasi akan diterima oleh pendamping untuk mendapatkan Analisa rencana intervensi yang tepat. Untuk memutuskan proses intervensi terhadap korban tentunya pendamping akan mendalami kasus dengan mempelajari mengumpulkan informasi-informasi yang membantu proses penyelesaian kasus yang diterima apalagi terhadap kasus-kasus yang dianggap berat dan sensitif. Seperti kasus kekerasan seksual pada anak yang membutuhkan pengkajian dan pendekatan secara khusus.

d) Pendampingan kasus

Proses intervensi dalam layanan pendampingan kasus dilakukan sesuai kebutuhan korban, ada beberapa layanan yang dilakukan UPTD PPA seperti:

1) Layanan psikolog

Pendampingan mental psikis perlu diberikan untuk mencegah efek trauma yang berkepanjangan serta untuk memulihkan kondisi mental korban. Adapun tujuan pendampingan psikososial adalah untuk memberikan pelayanan psikologis dan sosial kepada korban dalam memahami persoalan yang dialami, membantu dalam mengambil keputusan dan juga meringankan pemulihan kondisi

fisik, psikologis, spiritual dan sosial pada korban sehingga fungsi sosial dapat berjalan seperti dulu.

2) Layanan hukum

Pelayanan bantuan hukum diberikan oleh UPTD PPA Kota Makassar bagi korban kekerasan seksual terhadap perempuan dan anak yang ingin menyelesaikan kasus kekerasan tersebut melalui jalur hukum. Melalui proses assesment masalah dan kebutuhan yang diberikan serta bimbingan yang dilakukan oleh tim pendamping UPTD PPA Kota Makassar, maka dapat disepakati bahwa kasus yang dialami korban dilanjutkan ke jalur hukum sesuai dengan kesepakatan antara korban, keluarga dengan tim pendamping UPTD PPA Kota Makassar. Agar nantinya ketika dalam proses persidangan berlangsung, tim pendamping UPTD PPA akan selalu mendampingi hingga hakim mengambil keputusan. Pendampingan hukum mencakup proses di kepolisian, kejaksaan dan pengadilan.

3) Layanan Kesehatan

Pendampingan Kesehatan diberikan Ketika korban membutuhkan. Jika ada bagian tubuh yang sakit atau terluka pihak UPTD PPA segera merujuk korban kepada pihak terkait. Tentunya layanan ini tidak dikenakan biaya sepeserpun.

e) Mediasi

Proses mediasi dilakukan oleh tim pendamping UPTD PPA dengan mempertemukan dua pihak yang sedang kesulitan dalam menyelesaikan

urusannya, dimana dengan tujuan untuk menengahi permasalahan dan membantu menemukan jalan keluar dari permasalahan yang mereka alami atau bisa disebut jalur perdamaian. Apabila pelapor tidak mau menggunakan mediasi, maka tim pendamping UPTD PPA Kota Makassar tidak akan memaksanya. Namun, dalam proses mediasi yang biasanya terjadi di UPTD PPA ini, yang bersedia melakukan mediasi hanya korban atau pelapor. Sedangkan dari pihak pelaku atau terlapor, tidak berkenan untuk hadir atau tidak mau melakukan mediasi dengan berbagai alasan. Oleh karena itu, proses mediasi selalu dilakukan dengan memberikan nasehat dan dukungan kepada korban jika ingin membawa kasusnya ke pengadilan.

f) Rumah aman

Rumah aman atau selter adalah tempat penampungan sementara yang disediakan oleh UPTD PPA Kota Makassar untuk korban kekerasan terhadap perempuan dan anak Ketika mereka merasa takut atau tidak ingin Kembali ke rumahnya, sehingga UPTD PPA memberikan bantuan dan perlindungan kepada korban, dengan tujuan untuk mengatasi rasa takut yang dirasakan korban serta menemani korban sembari dalam proses penyelesaian kasusnya.

BAB IV
PENDAMPINGAN ANAK KORBAN KEKERASAN SEKSUAL DI UNIT
PELAKSANA TEKNIS DAERAH PERLINDUNGAN
PEREMPUAN DAN ANAK

A. Pendampingan Anak sebagai Korban Kekerasan Seksual di UPTD PPA

1. Gambaran umum kasus kekerasan seksual di UPTD PPA Kota Makassar

Unit Pelaksana Teknis Daerah Perlindungan Perempuan dan Anak (UPTD PPA) merupakan Lembaga yang didirikan pemerintah dibawah naungan Dinas Pemberdayaan Perempuan dan Perlindungan Anak. UPTD PPA berperan menangani bidang perlindungan anak dan perempuan yang di dalamnya mencakup penanganan kasus kekerasan seksual pada anak. Kedudukan UPTD PPA Kota Makassar sangat penting karena banyaknya kasus-kasus kekerasan yang terjadi. Kekerasan terhadap anak seperti sudah membudaya dan selalu ada setiap tahunnya. Akibatnya, dari tahun ke tahun kekerasan terhadap anak terus bertambah.¹

Fenomena ini menjadi masalah serius yang harus segera diselesaikan oleh Lembaga-lembaga yang berwenang salah satunya UPTD PPA yang dimana salah satunya memiliki fungsi pelayanan bagi anak untuk melindungi anak-anak di Indonesia khususnya di Makassar yang memiliki tingkat kasus yang terus bertambah disetiap tahunnya, hal ini dapat dilihat pada data berikut :

¹Faizul Amalia Nova dan Ananta Prathama, "Peran UPTD Perlindungan Perempuan dan Anak dalam Penanganan Tindak Kekerasan Anak di Kota Surabaya" Neorespublica: Jurnal Ilmu Pemerintahan, Vol. 5, No 1 (2023), hal. 232.

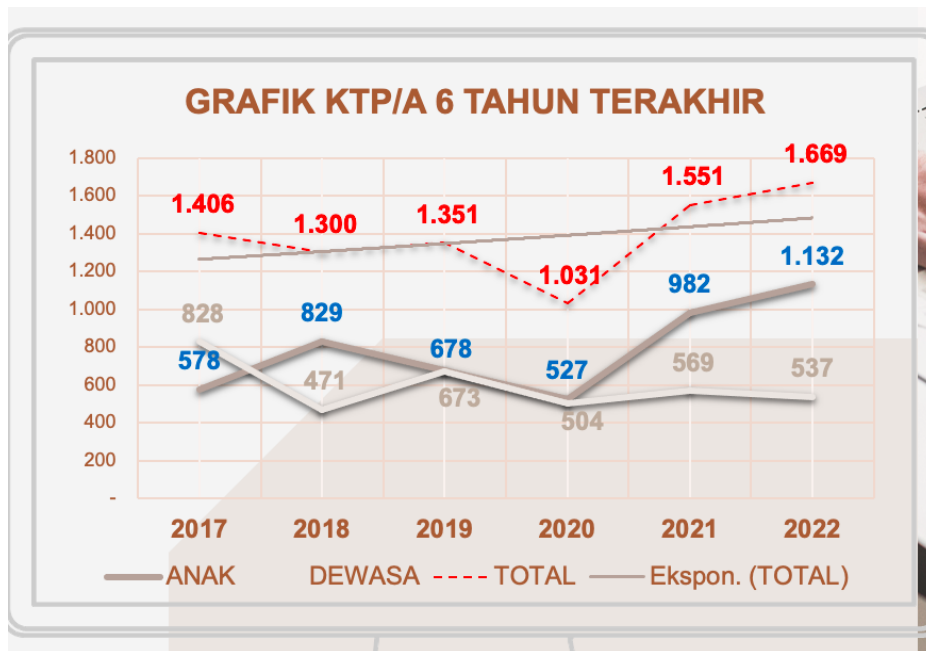

Sumber: Rekapitulasi Data Pendampingan Korban UPTD PPA Kota Makassar

Berdasarkan data diatas dapat dilihat dan disimpulkan bahwa angka kasus kekerasan yang terjadi mengalami kenaikan dari tahun ke tahun. Hal ini dapat disebabkan oleh banyak faktor. Menurut tim pendamping UPTD PPA Kota Makassar Lawiyah, kenaikan angka kasus kekerasan sesuai dengan rekapitulasi data diatas disebabkan oleh beberapa hal, yakni:

1. Kecanggihan teknologi yang semakin meningkat tiap tahunnya mempermudah akses informasi sehingga dapat dimanfaatkan untuk melakukan pelaporan kasus kekerasan yang dialami atau dilihat melalui media sosial Lembaga terkait, apabila korban memiliki kendala untuk datang dan melaporkannya langsung, mereka dapat melaporkannya melalui media sosial atau nomor Lembaga terkait.
2. Kesadaran masyarakat semakin meningkat dalam hal merespon kekerasan yang terjadi baik itu terjadi pada diri sendiri ataupun pada

lingkungannya. Pemerintah juga dalam hal ini telah turun tangan seperti mengadakan sosialisasi untuk memperkecil angka kekerasan yang ada

3. Selain gadget memiliki dampak yang baik, gadget juga memiliki dampak yang buruk bagi anak tanpa pengawasan. Dimana penggunaan yang tidak memberikan manfaat untuk mengedukasi dan dilakukan secara berlebihan
4. Lingkungan juga sangat memengaruhi. Lingkungan yang tidak mendukung memberikan pengaruh besar bagi anak. Lingkungan adalah tempat anak tumbuh apabila lingkungan memberikan dampak buruk anak akan tumbuh jadi pribadi yang jauh dari etika dan senantiasa berbuat semena mena.²

Adapun Dampak dari terjadinya kekerasan seksual pada anak akan berpengaruh besar pada dirinya dan kehidupannya, diantaranya :

- a) Dampak fisik turunya berat badan karena pola makan terganggu, sering melamun, berdiam diri di kamar, tidak mau bertemu dengan teman, tidak minat berolahraga serta kurang menjaga kebersihan dirinya.
- b) Dampak psikologis : dampak ini menimbulkan berbagai macam reaksi dari anak seperti rasa takut untuk bertemu dengan orang lain, cemas, susah tidur, mimpi buruk, tidak mau sekolah sampai trauma yang

²Lawiyah (51), Tim pendamping UPTD PPA Kota Makassar, *Wawancara*, di UPTD PPA Kota Makassar 15 Maret 2024

terlihat hal tersebut memberikan dampak yang berat bagi anak. Meskipun reaksi setiap anak tidak langsung ditampakkan, ada yang langsung terlihat trauma adapula hanya merasa takut dan cemas.

- c) Dampak sosial : mengasingkan diri dari banyak orang, merasa tidak pantas, merasa tidak percaya diri dan menjadi bahan pembicaraan orang lain.³

Mengingat tingginya angka kasus kekerasan seksual khususnya pada anak, maka perlu adanya pendampingan khusus yang diberikan oleh Lembaga berwenang yang menyiapkan fasilitas dalam hal penanganan bagi masyarakat, orang tua serta kerabat terdekat yang memiliki pengaruh besar terhadap sang anak yang menjadi korban kekerasan seksual.

Salah satu korban kekerasan seksual yang ditangani oleh tim UPTD PPA Kota Makassar adalah anak berinisial IA, ia anak perempuan berusia 16 tahun yang menjadi korban pelecehan dan kekerasan seksual serta pernikahan dini oleh orang terdekatnya. IA merupakan anak tunggal, ia anak yang ceria dan memiliki bakat dalam bidang menggambar.

Kejadian dimulai ketika korban IA duduk dibangku kelas 4 sekolah dasar tepatnya di Jakarta. Korban IA tinggal di rumah tantenya untuk mengenyam Pendidikan. Saat itu di bulan Ramadhan di subuh hari, korban IA tidur dengan kondisi pintu kamar tidak terkunci. Hal tersebut dimanfaatkan oleh pelaku yang merupakan omnya sendiri.

³Lawiyah (51), Tim pendamping UPTD PPA Kota Makassar, *Wawancara*, di UPTD PPA Kota Makassar 15 Maret 2024

Pelaku masuk ke kamar korban dengan dalih untuk membangunkan korban, tetapi pelaku malah merabah-rabah bagian tubuh korban, korbanpun tersadar, dan pelakupun bergegas keluar dari kamar. Setelah kejadian itu korban tidak bisa melaporkan apa yang telah terjadi padanya atau membahas kejadian tersebut dikarenakan korban takut dan tidak enakan apalagi ketika itu istri omnya sedang hamil sehingga hanya bisa menuliskan isi hatinya di buku hariannya. Tidak lama setelah itu tante korban menemukan buku harian tersebut dan membacanya, dari sinilah apa yang telah diperbuat oleh pelaku ketahuan. Permasalahan tersebut diselesaikan dengan cara kekeluargaan. Setelah korban IA lulus dari bangku sekolah dasar kembalilah ia ke Wajo tempat tinggal bapaknya. Orang tua IA telah bercerai sehingga tidak tinggal Bersama lagi.

Di Wajo penderitaan korban IA masih berlanjut. Ketika di rumah dalam keadaan hanya korban dan bapaknya, IA mendapatkan perlakuan pemerkosaan oleh bapaknya sendiri. Pasca kejadian tersebut korban menghubungi ibunya dan melaporkan perlakuan yang diterima dari pelaku. Walhasil korban IA kemudian tinggal bersama ibunya.

Pada saat korban IA menetap di Makassar Bersama ibunya, ibunya berinisiatif menikahkan IA yang pada saat itu umurnya masih genap 15 tahun berada pada kategori umur anak. Korban merasa belum siap untuk dinikahkan, ia masih ingin bersekolah layaknya teman-teman seumurannya. Korban IA merupakan anak yang menurut sehingga ia menjalani proses pernikahan yang di inisiasi oleh ibunya. Setelah menikah dengan orang yang

dijodohkan oleh ibunya, korban IA terkadang diperlakukan dengan kasar termasuk ketika suami korban ingin memuaskan nafsunya. Tidak tahan dengan hal tersebut korban IA kabur dari rumah suaminya ke rumah ibunya. Sesampainya di rumah ibunya korban IA disambut dengan omelan ibunya “kamu itu bikin malu keluarga saja!” kemudian handphone korban IA juga di sita. setelah itu korban IA mengurung diri di dalam kamar dan beberapa hari kemudian, rumah dalam kondisi kosong sehingga korban IA memberanikan diri untuk kabur ke rumah teman baiknya yang dikenal melalui salah satu *game online* berbekal cincin kawin yang korban jual.

Teman korban memiliki teman yang merupakan anggota dari Forum Anak. Setelah mengkonsultasikan permasalahan yang dialami oleh korban IA, direkomendasikanlah kepada korban untuk melaporkan permasalahan tersebut ke UPTD PPA Kota Makassar yang kantornya seataap dengan sekretariat Forum Anak. Datanglah korban IA bersama temannya untuk melapor permasalahannya ke kantor UPTD PPA Kota Makassar.

2. Proses pendampingan kasus kekerasan seksual terhadap anak

a) Alur pelayanan dan pengaduan

Tahap pelaporan dan pengaduan merupakan tahapan pertama yang dilakukan oleh korban kekerasan. Laporan ini dapat secara langsung datang ke kantor UPTD PPA Kota Makassar atau bisa juga melapor melalui media sosial UPTD PPA Kota Makassar. Serta adapula beberapa kasus yang melalui rujukan dari Lembaga.

Fitra Wahyuni selaku Staf UPTD PPA, menjelaskan bahwa laporan yang diterima dalam bentuk apapun baik itu laporan yang dilakukan secara langsung ataupun laporan melalui media online akan ditangani dan ditindak lanjuti dengan tujuan melakukan proses *asesment* awal kepada pelapor agar informasi-informasi yang dibutuhkan untuk menangani permasalahan lengkap sehingga kasus dapat terselesaikan. Oleh karena itu ketika pelapor atau korban mendatangi UPTD PPA proses *assessment* dilakukan secara menyeluruh untuk memahami permasalahan yang dialami korban, begitu juga yang mengadu melalui media online. Pelapor akan dimintai informasi terkait kasus tersebut, kemudian melakukan kesepakatan untuk datang ke UPTD PPA melakukan *assessment* secara langsung atau tatap muka. Dan jika kasus tersebut perlu untuk melibatkan pihak lain, seperti kepolisian, rumah sakit rujukan atau psikolog maka akan dilakukan kerjasama dengan pihak tersebut.⁴

Setelah kasus teridentifikasi, berkas akan diserahkan kepada koordinator pendamping untuk menentukan pendamping yang layak mendampingi kasus tersebut, tentunya dengan latar belakang pengetahuan dan pengalaman dibidangnya. Seperti yang diterangkan Koordinator Pendamping UPTD PPA Kota Makassar bahwa :

“Setelah klien melengkapi data yang dibutuhkan ketika dipengaduan, saya sebagai koordinator pendamping akan menentukan siapa yang layak untuk mendampingi, karena tidak semua pendamping disini memiliki kapasitas yang sama, apalagi jika kita berbicara kasus

⁴Fitrah Wahyuni (27), Staf UPTD PPA Kota Makassar, *Wawancara*, di UPTD PPA Kota Makassar 15 Maret 2024

kekerasan seksual, tentunya diutamakan pendamping perempuan karena kasusnya sensitif.”⁵

Selanjutnya pendamping yang terpilih akan berkoordinasi dengan tim profesi lainnya seperti kepolisian, tim medis, psikolog, dan kejaksaan atau pengadilan.

Kebanyakan kasus kekerasan seksual yang terjadi pada anak mengalami guncangan mental, apa lagi diusia yang belum matang anak memiliki kondisi mental yang belum stabil, trauma serta ketakutan yang berlebih seringkali muncul ketika anak sedang dilakukan penggalian informasi. Sehingga apabila kondisi anak belum meyakinkan untuk menjalani proses wawancara oleh pendamping, maka anak akan di rujuk kepada tim psikolog UPTD PPA Kota Makassar.

Pada kasus IA, korban IA didampingi oleh temannya datang ke kantor UPTD PPA Kota Makassar untuk melaporkan permasalahan yang korban alami. Saat itu korban IA diminta untuk mengisi form pengaduan, sembari menceritakan kronologi kejadian dengan rasa takut, sedih, dan masih *shock* untuk melakukan laporan.

b) Tahap assesmen

Setelah laporan diterima oleh tim pendamping, kemudian dilanjutkan tahap *assesmen* untuk mengetahui kebutuhan serta tindak lanjut untuk memproses kasus tersebut. Maka tim pendamping UPTD PPA melakukan pendekatan kepada korban, dengan tujuan agar dapat menentukan layanan

⁵Makmur S.Sos. (53), Koordinator Pendamping UPTD PPA Kota Makassar, *Wawancara*, di UPTD PPA Kota Makassar 15 Maret 2024

dan tindak lanjut apa yang di butuhkan oleh korban, apakah korban membutuhkan layanan, hukum, layanan psikolog atau bimbingan rohani, atau membutuhkan semua layanan tersebut seperti yang dijelaskan oleh koordinator pendamping UPTD PPA Kota Makassar

“Proses assessmen dilakukan dengan dua tahap, tahap pertama merupakan assessmen awal yang dilakukan pada saat mengisi form pengaduan dimana korban atau pelapor menceritakan kronologi singkat kejadian yang ia alami, kemudian yang kedua assessmen lanjutan dimana pendamping bertugas mengidentifikasi masalah klien untuk mengetahui tindakan yang akan diberikan”.⁶

Pada proses assessmen pendamping memerlukan inisiatif serta keterampilan berkomunikasi ketika melakukan pendekatan dengan klien, hal ini bertujuan membuat klien tidak malu dan sungkan untuk menceritakan apa yang mereka alami.

Pada kasus IA, tim pendamping melakukan pendekatan dengan membangun komunikasi yang hangat kepada korban. Karena korban IA memiliki hoby menggambar, maka diberikanlah satu set alat gambar untuk korban IA. Melalui pendekatan tersebut terciptalah hubungan yang baik antara pendamping dan korban agar komunikasi dengan korban dapat dilakukan dengan mudah. Setelah mengetahui kronologi kejadian dari korban IA, korban masih terlihat ketakutan saat dimintai keterangan sehingga tim pendamping menentukan tindak lanjut kasus untuk dilakukan pendampingan dan penanganan psikologis melalui bimbingan secara berkala.

⁶Makmur S.Sos. (53), Koordinator Pendamping UPTD PPA Kota Makassar, *Wawancara*, di UPTD PPA Kota Makassar 15 Maret 2024

c) Tahap penanganan psikologis

Kasus kekerasan seksual pada anak sangat berdampak pada psikologisnya, hal ini diperlukan penanganan secara psikologis yang dibutuhkan olehnya karena ketika anak menjadi korban kekerasan apalagi kekerasan seksual ia akan merasa takut dan trauma. Akan tetapi, pada faktanya rasa takut dan trauma yang dialami serta ditunjukkan oleh anak berbeda-beda tergantung kasus yang dialami dan cara menanganinya. Dalam masalah psikologis, perlu dilakukan oleh tenaga ahlinya baik konselor atau psikolog untuk bisa membantu meminimalisir rasa trauma yang dialami oleh anak korban kekerasan seksual. Hal ini dapat dilakukan melalui proses konseling awal dan lanjutan, dimana konseling awal dilakukan saat anak datang untuk melakukan pengaduan ke kantor UPTD PPA Kota Makassar yang ditangani oleh tim pendamping. Kemudian untuk konseling lanjutan dilakukan setelah konseling awal, dengan tujuan untuk menggali lebih dalam lagi mengenai korban dan kasus yang dialaminya.

Pada kasus korban IA yang menjadi korban pelecehan dan kekerasan seksual serta pernikahan dini anak, korban IA menunjukkan sikap ketakutan dan trauma setelah dilakukan *assesmen* dan konseling awal. Berdasarkan hasil wawancara lapangan yang dilakukan oleh peneliti dengan tim pendamping UPTD PPA tentang proses penanganan anak sebagai korban kekerasan dan pelecehan seksual, Lawiyah selaku salah satu informan menerangkan bahwa:

“UPTD PPA Kota Makassar memberikan pelayanan dan pendampingan kepada korban kekerasan bagi perempuan dan anak yang datang langsung ke kantor UPTD PPA. Ketika korban datang langsung untuk melapor, kami selaku tim pendamping akan melakukan *assessment* terhadap korban dengan tujuan untuk mengetahui kronologi kasus kekerasan yang dialaminya serta untuk menentukan layanan apa saja yang dibutuhkan korban. Tidak hanya korban saja kami menggali informasi, tetapi kepada keluarga maupun temannya, karena terkadang korban datang melapor Bersama orang terdekatnya. Setelah itu kami arahkan kepada mereka apakah kasus ini akan dilanjut sampai tahap hukum atau hanya menyelesaikannya secara kekeluargaan . kami tidak memaksa korban, kami hanya memberikan opsi pilihan dan memberinya pemahaman terkait yang mereka butuhkan”.⁷

d) Tahapan pendampingan medis

Pendampingan medis dilakukan pada saat anak korban kekerasan seksual melakukan tes visum di rumah sakit rujukan yang bekerjasama dengan UPTD PPA Kota Makassar yaitu Rumah Sakit Bayangkara dan Rumah Sakit Umum Daya kota Makassar. Pada penanganan medis ini, korban kekerasan seksual tidak hanya menjalani tes visum dalam saja akan tetapi juga menjalani tes visum luar atau disebut dengan tes psikiatri. Tujuan dilakukan visum tersebut yakni untuk membuktikan bahwa korban kekerasan seksual benar-benar menjadi korban atau tidak, serta hasil dari tes visum tersebut akan menjadi barang bukti di kepolisian dan juga bukti sah secara hukum. Seperti yang dikatakan salah satu pendamping UPTD PPA Kota Makassar

“sangat penting melakukan tes visum bagi korban kekerasan seksual disamping untuk sebagai bukti kuat dipengadilan visum juga berguna untuk

⁷Muh. Zulhajar Syam, SH. (29), tim pendamping hukum UPTD PPA Kota Makassar, *Wawancara*, di UPTD PPA Kota Makassar 15 Maret 2024

mengetahui sejauh mana perlakuan dan penderitaan yang dialami korban agar dapat dilakukan perawatan secara medis”.⁸

Untuk kasus IA berdasarkan hasil visum dalam dan luar menunjukkan bahwa ia tidak mengalami luka dalam tapi menunjukkan gejala trauma yakni takut, dan merasa cemas untuk berkomunikasi dengan orang. hal itu diminimalisir atau diatasi saat proses tes psikiatri yang diberikan oleh dokter kepada korban IA, serta juga dilakukannya bimbingan oleh tim pendamping UPTD PPA Kota Makassar yakni bimbingan individu yang diberikan kepada korban IA.

e) Tahapan pendampingan hukum

Tahapan pendampingan hukum diberikan kepada korban kekerasan seksual untuk mendapatkan penegakan keadilan serta perlindungan secara hukum, sebelum menempuh jalur hukum maka kepolisian akan melakukan Berita Acara Pemeriksaan (BAP) yang digunakan sebagai barang bukti kuat di pengadilan nantinya serta membantu dalam mengurus dan mengumpulkan berkas-berkas kasus yang kemudian diserahkan ke kejaksaan.

Kasus kekerasan seksual yang dialami oleh korban IA tidak sampai ke jalur hukum dikarenakan korban hanya meminta perlindungan serta penyelesaian kasus secara kekeluargaan. Maka dari itu selama proses penyelesaian kasus yang di tangani pendamping UPTD PPA Kota Makassar berlangsung korban IA ditempatkan di “Rumah Aman”, salah satu betuk

⁸Muh. Zulhajar Syam, SH. (29), tim pendamping hukum UPTD PPA Kota Makassar, *Wawancara*, di UPTD PPA Kota Makassar 15 Maret 2024

pelayanan yang diperuntukkan kepada klien UPTD PPA yang membutuhkan perlindungan dan pengawasan.

Menurut keterangan M. Khaidir Rahman, tim pendamping UPTD PPA Kota Makassar mengatakan:

“Selama proses pendampingan baik itu pendampingan hukum atau pendampingan medis, ketika korban membutuhkan perlindungan keamanan korban akan diberikan fasilitas rumah aman. Letak rumah aman dirahasiakan dan setiap tahunnya akan berpindah tempat demi menjaga keamanan dan kerahasiaan para korban yang sedang dalam proses penanganan UPTD PPA.⁹

f) Tahap monitoring dan evaluasi

Tahap terakhir ini dilakukan dengan tujuan untuk bisa meningkatkan pelayanan dan pendampingan terhadap korban kekerasan seksual pada anak, dimana hal ini juga bertujuan untuk menjangkau korban agar bisa terpenuhi hak-hak anak dalam hal pendidikan maupun perlindungan selama proses kasus berlangsung hingga usai. Selain penjangkauan, juga pada tahapan ini dilakukan untuk mengetahui perkembangan kondisi baik fisik, psikis, sosial maupun ekonomi korban dengan melakukan kunjungan ke rumah korban atau menghubungi melalui telepon guna mengetahui keadaan korban.

Khaidir sebagai salah satu pendamping di UPTD PPA mengatakan bahwa:

“Ditahap terakhir pemulihan, dilakukan penjangkauan untuk memantau dan memastikan kesehatan korban, perkembangan psikologisnya, serta pendidikannya agar korban dapat kembali melakukan fungsi sosialnya”.¹⁰

⁹M. Khaidir Rahman (33), tim pendamping UPTD PPA Kota Makassar, *Wawancara*, di UPTD PPA Kota Makassar 15 Maret 2024

¹⁰M. Khaidir Rahman (33), tim pendamping UPTD PPA Kota Makassar, *Wawancara*, di UPTD PPA Kota Makassar 15 Maret 2024

3. Hasil pendampingan yang diberikan oleh UPTD PPA Kota Makassar terhadap anak yang menjadi korban kekerasan seksual

Selama proses pendampingan kasus di UPTD PPA Kota Makassar korban IA di tempatkan di rumah aman. Tim pendamping memberikan layanan bimbingan sesuai dengan kebutuhan korban IA yang mengalami rasa takut dan trauma dari kejadian-kejadian yang ia alami.

Berdasarkan hasil observasi yang dilakukan peneliti pendekatan yang dilakukan terhadap korban IA yakni dengan menaritahu hobi atau kegemaran yang dilakukan korban IA yaitu dengan memberinya alat melukis sehingga korban merasa senang dan menjadikan pendamping sebagai teman yang dapat mereka percaya. Hal ini dilakukan agar korban menjadi terbuka dalam menceritakan kesehariannya dan kronologi kejadian yang dialaminya serta memberikan ia kegiatan yang membantunya untuk mengurangi rasa trauma yang dialaminya.

Selain bimbingan individu, tim pendamping juga melakukan bimbingan kelompok serta melakukan mediasi korban dengan ibunya. Pendamping mempertemukan mereka dengan unsur untuk melakukan penyelesaian masalah serta memberi pemahaman kepada orang tua korban IA terkait pola asuh yang dibutuhkan oleh anak juga hak-hak yang mereka butuhkan dalam proses tumbuh kembangnya.

Pendampingan kasus yang dialami oleh IA dinyatakan selesai setelah dilakukan penanganan oleh UPTD PPA. Setelah itu korban dipulangkan kepada ibunya. Hingga saat ini korban kembali ceria serta menjalin

hubungan baik dengan ibunya. Seperti keterangan yang diberikan dengan peneliti yang mengatakan bahwa:

“terbantu sekaligus terutama dalam menghadapi rasa traumaku, selama tinggal di sana banyak pelajaran dan dukungan yang dikasi sama kakak pendamping yang baik hati. Apalagi ibuku juga sekarang sudah mengerti sama saya berkat pemahaman yang diterima. Sebenarnya nyaman sekaligus tinggal di PPA tapi disuruhma pulang jadi mau tidak mau pulangka”.¹¹

Berdasarkan hasil wawancara yang dilakukan peneliti, korban merasa bersyukur dan terbantu dengan pendampingan dan pelayanan yang diberikan oleh pihak UPTD PPA Kota Makassar.

B. Hambatan dalam pendampingan kasus anak sebagai korban kekerasan seksual di UPTD PPA Kota Makassar

Dalam melakukan pendampingan terhadap perempuan dan anak di UPTD PPA Kota Makassar terdapat beberapa faktor yang menjadi penghambat pada saat memberikan layanan kepada anak yang menjadi korban kekerasan seksual. Adapun faktor yang menjadi penghambat ini didapatkan oleh peneliti dari hasil wawancara dan observasi langsung dengan beberapa tim pendamping UPTD PPA Kota Makassar

Berikut beberapa hambatan-hambatan yang dialami oleh pendamping dalam menangani kasus kekerasan seksual pada anak:

a) Ketertutupan korban

Ketertutupan korban untuk menceritakan apa yang telah dialaminya menjadi salah satu penghambat tim pendamping untuk melakukan penanganan

¹¹IA (16), Korban kekerasan seksual, *Wawancara*, di Pantai Losari Makassar 16 Maret 2024

kepada korban kekerasan seksual. Menurut salah satu tim pendamping UPTD PPA Kota Makassar yakni M. Khaidir Rahman yang seringkali menangani kasus kekerasan seksual anak, mengatakan:

“Untuk menangani kasus kekerasan seksual pada anak memerlukan kehati-hatian dan pendekatan khusus, anak seringkali takut untuk menceritakan apa yang mereka saksikan dan rasakan apalagi jika pelaku merupakan orang terdekat atau keluarga. Rasa trauma akan bayangan-bayangan kelam yang mereka rasakan seringkali hadir, untuk itu pendamping harus membangun rasa aman dan nyaman kepada sang anak agar mereka percaya dengan kehadiran kita sehingga leluasa untuk memberikan informasi.”¹²

Oleh karena itu strategi yang dilakukan para pendamping di UPTD PPA agar korban pulih dari traumanya sehingga tidak takut untuk bercerita yakni memberikan layanan psikolog dan terapi pada anak yang mengalami kekerasan seksual

b) Masi kurangnya pemahaman aparat penegak hukum

Peran aparat penegak hukum dalam memberikan keputusan seadil-adilnya pada kasus kekerasan seksual pada anak sangatlah penting. Pemberian sanksi pada pelaku serta terpenuhinya hak anak dalam proses pengadilan harus diberikan secara konsisten. Berdasarkan hasil wawancara dengan Muh. Zuhajar Syam, SH. Selaku pendamping hukum UPTD PPA Kota Makassar mengatakan:

“Hambatan yang dialami sebagai pendamping hukum kekerasan seksual terkadang pihak Aparat Penegak Hukum, baik kejaksaan, bahkan pengadilan masih kurang paham dengan undang-undang Terbaru serta pemahaman perspektif anaknya Belum merata terutama

¹²Muthalib (25), tim pendamping UPTD PPA Kota Makassar, *Wawancara*, di UPTD PPA Kota Makassar 15 Maret 2024

kasus kekerasan seksual itu menjadi perhatian saat ini namun pihak APH belum terlalu paham cara mengerahkannya bagaimana.”¹³

Untuk itu sangat penting membenahi kembali persoalan tersebut demi mewujudkan terpenuhinya hak setiap anak serta memberikan perlindungan yang aman bagi anak korban kekerasan

c) Fasilitas yang masih kurang

Fasilitas merupakan kebutuhan pokok yang harus dilengkapi untuk menunjang dalam melaksanakan tugas-tugas pokok dalam perlindungan maupun penanganan korban kekerasan terhadap anak. Namun dalam hal ini masih terdapat beberapa fasilitas yang perlu untuk di tambahkan seperti mobil molin yang digunakan sebagai kendaraan operasional dalam melakukan pengantaran dan penjemputan bagi korban serta tim pendamping dalam proses penyelesaian kasus.

Lawiyah sebagai salah satu tim pendamping UPTD PPA mengatakan:

“Penambahan kendaraan molin diharapkan untuk mempermudah akses dalam proses pendampingan korban. Terkadang dalam waktu bersamaan mobil ingin digunakan akan tetapi sudah terpakai untuk urusan kasus yang lain padahal penanganan korban harus segera kita laksanakan.”¹⁴

Fasilitas yang masih kurang harus segera dibenahi demi memberikan pelayanan nyaman dan terbaik bagi klien agar mereka merasa aman dalam menyelesaikan proses perkaranya.

¹³Muh. Zuhajar Syam, SH. (29), tim pendamping hukum UPTD PPA Kota Makassar, *Wawancara*, di UPTD PPA Kota Makassar 15 Maret 2024

¹⁴Lawiyah (51), Tim pendamping UPTD PPA Kota Makassar, *Wawancara*, di UPTD PPA Kota Makassar 15 Maret 2024

d) Kurangnya SDM Pendamping Hukum Anak

SDM (Sumber Daya Manusia) yang memadai sangat diperlukan dalam membantu penyelesaian kasus atau perkara yang sedang ditangani. Kurangnya SDM sedangkan laporan kasus yang diterima berjumlah banyak akan membuat para pendamping kewalahan dan berimbas pada tidak maksimalnya pelayanan yang diberikan. Hal ini selaras dengan yang di sampaikan salah satu tim pendamping hukum UPTD PPA Kota Makassar

“Saat ini tim pendamping hukum UPTD PPA Kota Makassar berjumlah 2 orang, sejauh ini kami terkadang kewalahan dengan jumlah kasus yang ada apalagi kasus-kasus dengan kategori yang harus memerlukan penanganan sesegera mungkin sangat beresiko terhadap keefektifan dalam proses penyelesaiannya.”¹⁵

Saat ini kebanyakan kasus yang diterima membutuhkan pendampingan hukum anak, sehingga SDM yang memadai sangat diperlukan. Dengan memberikan SDM yang memadai terkhusus pendamping hukum anak, maka penyelesaian kasus akan selesai dengan maksimal.

e) Tekanan dan ancaman dari pelaku

Pelaku kekerasan seksual pada anak berupaya diberikan ganjaran sesuai dengan ketentuan Undang-Undang Nomor 35 tahun 2014 tentang Perlindungan Anak pada Pasal 81 dan 82 yang menyebutkan bahwa hukuman bagi pelaku kejahatan seksual terhadap anak minimal 5 tahun dan maksimal 15 tahun penjara.¹⁶

¹⁵Muh. Zuhajar Syam, SH. (29), tim pendamping hukum UPTD PPA Kota Makassar, *Wawancara*, di UPTD PPA Kota Makassar 15 Maret 2024

¹⁶Dody Suhardi, dkk, “Penerapan Sanksi Pidana Terhadap Pelaku Tindak Pidana Kekerasan Seksual Terhadap Anak” *Jurnal Universitas Drama Agung* Vol. 28 No 1 (2020) hal. 84-91

Kebanyakan pelaku kekerasan seksual pada anak adalah orang terdekat atau keluarga. Hal inilah yang menyulitkan untuk memproses kasus Ketika dipengadilan. Seperti yang dikatakan oleh salah satu tim pendamping di UPTD PPA Kota Makassar

“Terkadang korban yang melakukan pelaporan, apabila proses kasus telah sampai di pengadilan tiba-tiba mereka ingin menyelesaikan perkara dengan cara kekeluargaan dikarenakan pelaku adalah keluarga misalnya om atau bapaknya sendiri.”¹⁷

Untuk itu selama melakukan proses penanganan kasus di UPTD PPA korban sangat dibatasi untuk melakukan kontak langsung dengan orang lain hal ini dilakukan untuk menjaga keamanan korban.



¹⁷M. Khaidir Rahman (33), tim pendamping UPTD PPA Kota Makassar, *Wawancara*, di UPTD PPA Kota Makassar 15 Maret 2024.

BAB V PENUTUP

A. Kesimpulan

Berdasarkan hasil penelitian yang dilakukan oleh penulis yang membahas mengenai “Pendampingan Anak Korban Kekerasan Seksual di Unit Pelaksana Teknis Daerah Perlindungan Perempuan dan Anak Kota Makassar” menghasilkan kesimpulan sebagai berikut:

1. Proses pelayanan pendampingan yang diberikan oleh UPTD PPA Kota Makassar kepada korban kekerasan seksual terhadap anak yakni meliputi pelaporan, *assessment*, bimbingan, pendampingan rumah sakit rujukan, visum, monitoring dan evaluasi atau penjangkauan Kembali.
2. Faktor penghambat UPTD PPA dalam melakukan proses pendampingan kasus korban kekerasan seksual yakni tertutupnya korban untuk menceritakan kejadian yang dialaminya, masih kurangnya pemahaman aparat penegak hukum terkait undang-undang terbaru serta perspektif anaknya belum tajam, kurangnya SDM (Sumber Daya Manusia), dan seringkali korban mendapat ancaman dari pelaku/terlapor.

B. Implikasi Penelitian

Berdasarkan kesimpulan di atas terdapat beberapa implikasi penelitian sebagai berikut:

1. UPTD PPA berperan sebagai Lembaga yang memberikan pelayanan dan pendampingan secara profesional bagi perempuan dan anak yang

mengalami masalah kekerasan, diskriminasi, perlindungan khusus, dan masalah lainnya sehingga dapat hidup dengan layak dan merasa aman

2. Beberapa penghambat sering menjadi kendala pendamping dalam menangani kasus-kasus kekerasan seksual pada anak sehingga pendamping harus memiliki kesabaran dan inisiatif kreatif yang dapat memecahkan persoalan yang mereka hadapi.



DAFTAR KEPUSTAKAAN

AB, Syamsuddin. *Paradigma Metode Penelitian Kualitatif dan Kuantitatif*. Ponorogo Jawa Timur: Wade, 2017

Adi, Rukminto Isbandi. *"Kesejahteraan Sosial (Pekerja Sosial, Pembangunan Sosial dan Kajian Pembangunan"* (Jakarta: Raja Grafindo Persada, 2013).

Akhsani, Anas Muhammad. *"Pendampingan Anak Korban Kekerasan Seksual di Pusat Layanan Kesejahteraan Sosial Anak Intergratif (PLKSAI) Klaten"* (Yogyakarta: Fak. Dakwah dan Komunikasi UIN Sunan Kalijaga, 2019).

Al-Ashzim, Kartika. *"Peran Pekerja Sosial dalam Pendampingan Anak Korban Kekerasan Seksual di Lembaga Konsultasi Kesejahteraan Sosial (Lk3) 'Melati' Kabupaten Karawang"* EMPATI: Jurnal Ilmu Kesejahteraan Sosial 7, No 2 (2018).

Amalia, Indah. *"Pendampingan Anak Korban Kekerasan Fisik di Lembaga Perlindungan Anak (LPA) Yogyakarta"*, Skripsi (Yogyakarta: Fak. Dakwah dan Komunikasi UIN Sunan Kalijaga, 2015).

Departemen Kementrian Agama RI, Al-Qur`an dan Terjemahan.

Departemen Sosial RI, *"Paduan Pendampingan Anak Nakal"* (Jakarta: Direktorat Jenderal Pelayanan dan Rehabilitasi Sosial Anak, 2007).

Direktorat Bantuan Sosial, *"Pedoman Pendampingan Pada Rumah Perlindungan dan Trauma Center"* (Jakarta: Departemen Sosial RI, 2007).

Gultom, Maidin. *"Perlindungan Hukum Terhadap Anak Dalam System Peradilan Pidana Anak di Indonesia"* (Bandung: Reflika Aditama, 2010).

Hananah, Najahatul dkk *"Proses Komunikasi Trapeutik pada Pendampingan Anak Korban Kekerasan Seksual di UPTD PPA Kota Samarinda"* eJournal Ilmu Komunikasi, vol. 9 no. 1 (2021).

Huraerah, Abu. *"Kekerasan Terhadap Anak"* III (Bandung: Nuansa Cendikia, 2012).

Hurairah, Abu. *"Child Abuse (Kekerasan Seksual Terhadap Anak"* Edisi Revisi, (Bandung: Nuansa, 2007).

Noviana, Ivo. "Kekerasan Seksual Terhadap Anak: Dampak dan Penanganannya", *Sosio Informa*, 1.1 (2015), hal. 13-28
<https://doi.org/10.33007/inf.v1i1.87>

Kamus Besar Bahasa Indonesia (KBBI), Arti Pendampingan "KBBI. *Lektor.id/pendampingan*". (28 Juli 2023).

Kementerian Pemberdayaan Perempuan dan Perlindungan Anak. "Modul Pelatihan Generik Dalam Upaya Membangun Kapasitas Untuk Pendampingan Anak yang Mengalami Kekerasan, Eksploitasi, dan Penelantaran" (Kementerian Pemberdayaan dan Perlindungan Anak Republik Indonesia, 2010).

Kristanto, Deni Ismanto. "Bahan Ajar Pencegahan Pelecehan dan Kekerasan Seksual pada Anak Usia Dini Penyandang Tunanetra" (Klaten: Lakeisha, 2019)

Melong, J. Lexy. "Metode Penelitian Kualitatif Edisi Revisi" (Bandung: PT. Remaja Rosdakarya, 2006).

Nasution. "Metode Research" (Jakarta: Bumi Aksara, 2006).

Pekei, Amove. "Pekerjaan Sosial dan Penanganan Masalah Sosial" (Malang, Jatim: Intrans Publishing, 2019).

Republik Indonesia, *Undang-Undang Nomor 35 Tahun 2014 Pasal 1 Ayat 15a Perubahan atas Undang-Undang Nomor 23 Tahun 2002 Tentang Perlindungan Anak*.

Reza, Rivaldi. "Di Makassar Kasus Kekerasan Seksual Anak Meningkat 70%", *Portalmedia.id*, 25 Desember 2022.
<https://portalmedia.id/read/5309/di-makassar-kasus-kekerasan-seksual-terhadap-anak-meningkat-70>.

Sugiono. "Metode Penelitian Kualitatif Untuk Penelitian yang Bersifat: Eksploitatif, Interpretif, Interaktif, dan Konstruktif" Cet. 3, (Bandung: Alfabeta, 2018).

Suharto, Edi. "Membangun Masyarakat Memberdayakan Masyarakat" (Bandung: Refika Persada, 2005).

Tahmrin, Irsyad M. dan Faried, M. "Panduan Bantuan Hukum Bagi Paralegal" (Yogyakarta: Lembaga Bantuan Hukum, 2010).

Unicef Indonesia, *Hak dan Perlindungan Anak dalam Islam*, Jakarta 2022

Vireo, Paola. *“Melindungi Anak-anak dari Eksploitasi Seksual & Kekerasan Seksual dalam Situasi Bencana dan Gawat Darurat”* (Jakarta: Ecpat, 2005).

Wahid, Abdul dan Irfan, Muhammad. *“Perlindungan Terhadap Korban Kekerasan Seksual: Advokasi atas Hak Asasi Perempuan”* (Bandung: Refika Aditama, 2001).

Widodo, Nurdin dkk. *“Perlindungan Sosial Bagi Anak Korban Tindak Kekerasan”* (Jakarta: Puslitbangkessos Kemensos RI, 2014).

Yuwono, Dwi Ismanto. *“Penerapan Hukum dalam Kasus Kekerasan Seksual terhadap Anak”* (Yogyakarta: Madpress, 2015).



L

A

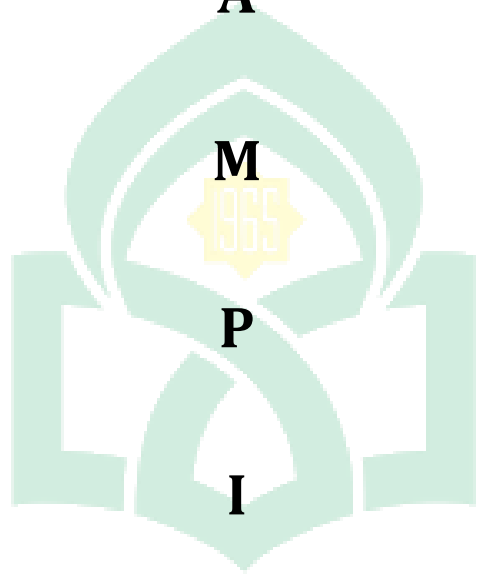

M

P

I

UNIVERSITAS ISLAM NEGERI

R
ALAUDDIN

MAKASSAR

A

N

PEDOMAN WAWANCARA

A. Pedoman wawancara dengan tim pendamping

1. Apa yang mendorong anda menjadi seorang pendamping?
2. Sejak kapan anda telah melakukan pendampingan kasus?
3. Bentuk kekerasan seksual seperti apa saja yang sering terjadi?
4. Apakah presentase kasus semakin bertambah di tiap tahunnya?
5. Apa saja yang mendorong peningkatan angka kasus kekerasan seksual?
6. Bagaimana proses atau mekanisme pendampingan anak sebagai korban kekerasan seksual?
7. Apakah ada pendekatan khusus yang diberikan kepada anak yang menjadi korban kekerasan seksual?
8. Apakah ada standar atau batasan yang harus dicapai dalam tahap pemulihan?
9. Apakah dalam melakukan mendampingan anda mengalami hambatan? Apa faktor yang mempengaruhinya?

B. Pedoman wawancara dengan korban

1. Apakah anda masih sekolah?
2. Bagaimana hubungan anda dengan pelaku?
3. Bagaimana kronologi saat pelaku melakukan Tindakan kekerasan dan pelecehan seksual kepada anda?
4. Kapan anda memberitahu kejadian tersebut ke orang terdekat anda?
5. Bagaimana perlakuan orang tua/keluarga/tetangga/teman dekat anda?
6. Dengan siapa anda datang untuk melapor ke UPTD PPA Kota Makassar?
7. Siapa yang merujuk anda untuk datang ke UPTD PPA Kota Makassar?
8. Saat di UPTD PPA anda bertemu dengan siapa saja?
9. Penanganan seperti apa yang diberikan pendamping terhadap kasus yang anda alami?

10. Apakah anda puas dengan pendampingan serta pelayanan yang diberikan?
11. Apakah yang anda rasakan setelah mendapatkan pendampingan di UPTD PPA Kota Makassar?



RIWAYAT HIDUP



Wardatullah Sultan lahir pada tanggal 03 Desember 2000 di Makassar. Merupakan anak pertama dari dua bersaudara, dari pasangan suami-istri Bapak Sultan Isneani, SE dan Ibu Irma Suriani, SE. Peneliti pertama kali memasuki bangku sekolah di Taman Kanak-kanan Harapan Mulia yang terletak di Perintis Kemerdekaan UNHAS. Setelah itu lanjut ke Sekolah Dasar Islam Terpadu (SDIT) Ar-Rahmah dan dinyatakan lulus pada tahun 2013. Tahun yang sama peneliti melanjutkan Pendidikan SMP dan SMA di Pondok Pesantren Darul Aman Gombara Makassar selama enam tahun. Selama di pondok peneliti mengikuti beberapa kegiatan keorganisasian seperti Organisasi Siswa Intra Sekolah menjabat sebagai sekretaris, PIK-R (Pusat Informasi dan Konseling Remaja) menjabat sebagai sekretaris, serta aktif dalam Hizbul Wathan Muhammadiyah. Peneliti dinyatakan lulus pada tahun 2019. Setelah itu peneliti melanjutkan pendidikannya sebagai mahasiswa di Universitas Islam Negeri Alauddin Makassar melalui jalur seleksi Bersama pada program studi Strata Satu (S1) dengan memilih jurusan Kesejahteraan Sosial pada Fakultas Dakwah dan Komunikasi. Selama kuliah peneliti juga aktif diberbagai kegiatan organisasi baik itu intra kampus maupun ekstra kampus seperti Senat Mahasiswa Fakultas Dakwah dan Komunikasi, Taruna Siaga Bencana (TAGANA) Kompi UIN Alauddin Makassar, Forum Komunikasi Mahasiswa

Kesejahteraan Sosial Regional Sulawesi, Himpunan Mahasiswa Islam Cabang Makassar, Korps Pengader Himpunan Mahasiswa Islam Cabang Makassar dan Korps HMI-Wati Cabang Makassar. Untuk mendapatkan gelar Sarjana Sosial (S.Sos) peneliti menyelesaikan skripsi dengan judul “Pendampingan Anak sebagai Korban Kekerasan Seksual di UPTD PPA Kota Makassar”

