

**ANALISIS DAMPAK SOSIAL PEMBANGUNAN REL KERETA API BAGI  
MASYARAKAT DI PANGKEP**



**Skripsi**

Diajukan Untuk Memenuhi Salah Satu Syarat Meraih Gelar Sarjana  
Sosial Pada Prodi Kesejahteraan Sosial pada  
Fakultas Dakwah dan Komunikasi  
UIN Alauddin Makassar

Oleh :

**ANNISA NUR RAHMA**  
NIM : 50900120012

**FAKULTAS DAKWAH DAN KOMUNIKASI  
UNIVERSITAS ISLAM NEGERI ALAUDDIN MAKASSAR  
2024**

## PERNYATAAN KEASLIAN SKRIPSI

Mahasiswa yang bertanda tangan di bawah ini :

Nama : Annisa Nur Rahma  
Nim : 50900120012  
Tempat/Tgl. Lahir : Pangkajene, 10 Desember 2002  
Jurusan/Prodi : Kesejahteraan Sosial (S1)  
Fakultas : Dakwah dan Komunikasi  
Alamat : Jl. M. Yasin Limpo, Samata  
Judul : Analisis Dampak Sosial Pembangunan Rel Kereta Api  
Bagi Masyarakat di Pangkep

Menyatakan dengan sungguh-sungguh dan penuh kesadaran bahwa skripsi ini adalah hasil karya Anda sendiri. Apabila di kemudian hari terbukti bahwa skripsi ini merupakan duplikat, tiruan, plagiarisme, yang dilakukan oleh orang lain, sebagian atau seluruhnya, maka skripsi dan gelar yang diperolehnya batal demi hukum.

Gowa, 24 Juli 2024

Peneliti,



Annisa Nur Rahma  
50900120012



## PENGESAHAN SKRIPSI

Skripsi berjudul "Analisis Dampak Sosial Pembangunan Rel Kereta Api Bagi Masyarakat Pangkep", yang disusun oleh Saudari Annisa Nur Rahma, NIM: 50900120012, mahasiswa Jurusan Kesejahteraan Sosial Fakultas Dakwah dan Komunikasi UIN Alauddin Makassar, telah diuji dan dipertahankan dalam sidang Ujian Skripsi (Munaqasyah) yang diselenggarakan pada hari Jumat, tanggal 23 Agustus 2024 bertepatan dengan tanggal 18 Safar 1446 H, dinyatakan telah dapat diterima sebagai salah satu syarat untuk memperoleh gelar Sarjana Sosial pada Jurusan Kesejahteraan Sosial dengan beberapa perbaikan.

Gowa, 03 September 2024

### DEWAN PENGUJI:

Nomor SK 2592 Tahun 2024

Ketua Sidang : Dr. Syamsidar, S.Ag., M.Ag

Sekretaris Sidang : Dr. Mansyur Suma, M.Pd

DEWAN PENGUJI :

1. Prof. Dr. Muhammad Shuhufi, M.Ag
2. Drs. H. Syakhrudin DN., M.Si
3. Dr. Asni Djamereng, M.Si
4. Dr. St. Aisyah BM, M.Sos.I

(.....)

(.....)

(.....)

(.....)

(.....)

Disahkan Oleh:

Dekan FDK UIN Alauddin Makassar,



Prof. Dr. H. Abd. Rasyid, M., S.Ag., M.Pd., M.Si., M.M  
NIP. 196908271996031004

## KATA PENGANTAR

بِسْمِ اللَّهِ الرَّحْمَنِ الرَّحِيمِ

الْحَمْدُ لِلَّهِ رَبِّ الْعَالَمِينَ ، وَالصَّلَاةُ وَالسَّلَامُ عَلَى أَشْرَفِ الْأَنْبِيَاءِ وَالْمُرْسَلِينَ ، نَبِيِّنَا وَحَبِيبِنَا مُحَمَّدٍ وَعَلَى آلِهِ وَصَحْبِهِ أَجْمَعِينَ ، وَمَنْ تَبِعَهُمْ بِإِحْسَانٍ إِلَى يَوْمِ الدِّينِ ، أَمَا بَعْدُ

Segala puji bagi Allah, Tuhan semesta alam, dengan menyebut nama Allah SWT, Yang Maha Pengasih lagi Maha Penyayang. Penulis dapat menyelesaikan penyusunan skripsi ini karena kebaikan dan arahannya. Kami senantiasa melimpahkan shalawat dan basa basi kepada Rabb kami dan Nabi Muhammad SAW, keluarga dan para sahabatnya.

Tujuan penulisan skripsi ini adalah untuk melengkapi prasyarat mahasiswa S1 Jurusan Kesejahteraan Sosial Fakultas Dakwah dan Komunikasi Universitas Islam Negeri Alauddin Makassar agar dapat memperoleh gelar Sarjana Sosial (S.Sos). Skripsi ini lebih dari sekedar persyaratan formal bagi mahasiswa untuk lulus dengan gelar sarjana, melainkan sebagai wadah untuk memperluas pengetahuan yang diperoleh selama kuliah, sehingga memungkinkan penulis untuk berhasil menyelesaikan skripsi ini dengan judul **“Analisis Dampak Sosial Pembangunan Rel Kereta Api Bagi Masyarakat di Pangkep”**.

Penulis mengucapkan terima kasih kepada semua pihak yang telah membantu, menyemangati, dan membimbing selama penulis mempelajari dan menyusun skripsi ini. Oleh karena itu, alangkah baiknya penulis mengucapkan terima kasih yang setulus-tulusnya kepada semua pihak yang telah membantu penulis dengan memberikan nasehat, dukungan dan semangat. Oleh karena itu, saya mengucapkan terima kasih dan penghargaan yang sebesar-besarnya kepada :



1. Prof. H. Hamdan Juhannis, M.A., Ph.D., selaku rektor beserta Prof Dr.H.Kamaluddin Abunawas, M.Ag. sebagai Wakil Rektor I, Dr. H. Andi Aderus, Lc., M.A. sebagai Wakil Rektor II, Prof. Dr. Muhammad Halifah Mustamin, M.Pd. sebagai Wakil Rektor III, Prof. Dr. H. Muhammad Amri, Lc., M.Ag. sebagai Wakil Rektor IV serta seluruh jajaran staf di ruang lingkup UIN Alauddin Makassar.
2. Prof. Dr. H. Abd. Rasyid Masri, M.Pd.,M.Si.,MM selaku Dekan beserta Dr. St Aisyah BM., M.Sos.I sebagai Wakil Dekan I, Dr. Rahmawati Haruna, S.S., M.Si sebagai Wakil Dekan II, Dr. Syamsuddin AB, S.Ag., M. Pd sebagai Wakil Dekan III, dan seluruh staf Fakultas Dakwah dan Komunikasi UIN Alauddin Makassar.
3. Dr. Syamsidar, M.Sos.I. selaku Ketua Jurusan Kesejahteraan Sosial dan Sadhriany Pertiwi Saleh, S.IP., M.Si. selaku Sekretaris Jurusan Kesejahteraan Sosial di ruang lingkup Fakultas Dakwah dan Komunikasi UIN Alauddin Makassar.
4. Prof. Dr. Shuhufi, S.AG., M.Ag, selaku pembimbing I dan Drs. H. Syakhrudin DN, M.Si, sebagai pembimbing II, yang dengan penuh kesabaran telah meluangkan waktu dan pikirannya untuk memberikan bimbingan, arahan, dan petunjuk mulai dari membuat proposal hingga rampungnya skripsi ini.
5. Dr. Asni Djamereng, M. Si, selaku munaqisy I dan Dr. St Aisyah BM., M.Sos,I selaku munaqisy II yang telah menguji dan memberikan arahan kepada penulis untuk penyempurnaan skripsi ini.

6. Dr. Syamsidar, S.Ag., M.Ag selaku ketua sidang dan Dr. Mansyur Suma, M.Pd selaku sekretaris sidang yang telah membantu penulis dalam menyelesaikan ujian munaqasyah.
7. Paisal, S.Pi selaku staf/operator Jurusan Kesejahteraan Sosial yang telah membantu penulis dalam melengkapi berkas dalam penyusunan skripsi.
8. Segenap para Dosen yang telah memberikan khazanah keilmuan selama penulis menempuh pendidikan di Fakultas Dakwah dan Komunikasi Universitas Islam Negeri Alauddin Makassar.
9. Untuk saudaraku “Kakak Muhammad Zubair Alfarabih” terima kasih untuk materi dan dukungan yang diberikan untuk penulis yang tak henti-hentinya diberikan. dan untuk "Adik Afkar zakwan” terima kasih untuk selalu menjadi penghibur ketika penulis lagi suntuk.
10. Terima kasih juga yang tak terhingga untuk sahabat-sahabat ku yaitu Iis Handayani Hadraf, Nayla Saada Tauhid, Rahmawati A, Rahmawati atas sumbangsih tenaga dan dukungan yang diberikan kepada penulis. Dan tak lupa juga untuk sahabat ku semasa putih abu-abu Alya Febrianty, Aisyah dan Oktaviani Reski Wempi, terima kasih atas bantuan dukungan dan doa untuk penulis.
11. Ucapan terimakasih kepada kedua orangtua penulis Ayahanda tercinta Rudy Amrullah yang menjadi cinta pertama penulis, terimakasih untuk pengorbanan materi, kasih sayang, nasihat dan motivasi serta segala bentuk tanggung jawab atas kehidupan yang sangat layak yang telah diberikan dan selalu

merayakan apa yang menjadi pencapaian penulis. Terima kasih telah menjadi alasan penulis untuk tetap semangat berjuang meraih gelas sarjana yang diinginkan. Untuk ibunda tersayang, pintu surgaku Dewi Sartika terimakasih untuk dukungan dan semangat yang diberikan kepada penulis, terimakasih atass materi, cinta kasih dan doa yang selalu mengiringi penulis hingga penulis bisa sampai dititik penyelesaian ini. Terimakasih untuk selalu memberikan dan memeluk jiwa kecil penulis.

Pangkep, 20 Juli 2024  
Penyusun,

Annisa Nur Rahma  
NIM: 50900120012



UNIVERSITAS ISLAM NEGERI  
**ALAUDDIN**  
M A K A S S A R

## DAFTAR ISI

PERNYATAAN KEASLIAN SKRIPSI.....	ii
KATA PENGANTAR.....	iii
DAFTAR ISI.....	viii
PEDOMAN TRANSLITERASI ARAB-LATIN DAN SINGKATAN .....	x
ABSTRAK.....	xvii
BAB I .....	1
PENDAHULUAN .....	1
<b>A. Latar Belakang Masalah</b> .....	1
<b>B. Fokus Penelitian Dan Deskripsi Fokus</b> .....	5
<b>C. Rumusan Masalah</b> .....	6
<b>D. Kajian Pustaka</b> .....	6
<b>E. Tujuan Dan Manfaat Penelitian</b> .....	8
BAB II.....	10
TINJAUAN TEORETIS.....	10
<b>A. Teori Sosiologis</b> .....	10
<b>B. Kesejahteraan Masyarakat</b> .....	22
BAB III .....	35
METODE PENELITIAN.....	35
<b>A. Jenis Penelitian dan Lokasi Penelitian</b> .....	35
<b>B. Gambaran Umum Lokasi Penelitian</b> .....	36
<b>C. Pendekatan Penelitian</b> .....	39
<b>D. Sumber Data</b> .....	39
<b>E. Metode Pengumpulan Data</b> .....	40
<b>F. Instrumen Penelitian</b> .....	41
<b>G. Analisis Data</b> .....	42
BAB IV .....	44
HASIL PENELITIAN DAN PEMBAHASAN .....	44
<b>A. Gambaran Umum Stasiun Pangkajene</b> .....	44
<b>B. Upaya Pemerintah Dalam Pembangunan Rel Kereta Api</b> .....	47
<b>C. Dampak Sosiologis Pembangunan Rel Kereta Api Terhadap Kesejahteraan Masyarakat Kabupaten Pangkep</b> .....	53
BAB V .....	62



PENUTUP .....	62
<b>A. Kesimpulan</b> .....	62
<b>B. Implikasi Penelitian</b> .....	63
DAFTAR PUSTAKA.....	64
LAMPIRAN.....	
PEDOMAN WAWANCARA.....	
DAFTAR RIWAYAT HIDUP .....	



UNIVERSITAS ISLAM NEGERI  
**ALAUDDIN**  
M A K A S S A R

## PEDOMAN TRANSLITERASI ARAB-LATIN DAN SINGKATAN

### A. Transliterasi Arab-Latin

#### 1. Konsonan

Daftar huruf bahasa Arab dan transliterasinya kedalam huruf Latin dapat dilihat pada tabel berikut:

Huruf Arab	Nama	Huruf Latin	Nama
ا	Alif	Tidak dilambangkan	tidak dilambangkan
ب	Ba	B	Be
ت	Ta	T	Te
ث			es (dengan titik di atas)
ج	Jim	J	Je
ح	ḥa	ḥ	ha (dengan titik di bawah)
خ	Kha	Kh	ka dan ha
د	Dal	D	De
ذ			zet (dengan titik di atas)
ر	Ra	R	Er
ز	Zai	Z	Zet
س	Sin	S	Es
ش	Syin	Sy	es dan ye
ص	ṣad	ṣ	es (dengan titik di bawah)
ض	ḍa	ḍ	de (dengan titik di bawah)
ط	ṭa	ṭ	te (dengan titik di bawah)
ظ	ẓa	ẓ	zet (dengan titik di bawah)
ع	'ain	'	apostrof terbalik

غ	Gain	G	Ge
ف	Fa	F	Ef
ق	Qaf	Q	Qi
ك	Kaf	K	Ka
ل	Lam	L	El
م	Mim	M	Em
ن	Nun	N	En
و	Wau	W	We
هـ	Ha	H	Ha
ء	Hamzah	'	Apostrof
ي	Ya	Y	Ye

Hamzah (ء) yang terletak diawal kata mengikuti vokalnya tanpa diberi tanda apapun. Jika ia terletak ditengah atau diakhir, maka ditulis dengan tanda(').

## 2. Vokal

Vokal Bahasa Arab, seperti vocal Bahasa Indonesia, terdiri atas vocal tunggal atau monoftong dan vokal rangkap atau dipotong.

Vokal tunggal Bahasa Arab yang lambangnya berupa tanda atau harakat, transliterasinya sebagai berikut:

Tanda	Nama	Huruf Latin	Nama
آ	<i>fatḥah</i>	A	A
إ	<i>Kasrah</i>	I	I
أ	<i>dammah</i>	U	U

Vokal rangkap Bahasa Arab yang lambangnya berupa gabungan antara harakat dan huruf, transliterasinya berupa gabungan huruf, yaitu:

Tanda	Nama	Huruf Latin	Nama
ئِ	<i>fathah danya</i>	Ai	a dan i
ئُ	<i>fathah danwau</i>	Au	a dan u

Contoh:

كَيْفَ : *kaifa*

هَوَّلَ : *hauला*

### 3. Maddah

Maddah atau vokal panjang yang lambangnya berupa harakat dan huruf, transliterasinya berupa huruf dan tanda, yaitu:

Harakat dan Huruf	Nama	Huruf dan Tanda	Nama
ا...   ا...ى	<i>fathah danalif atauya</i>	Ā	a dan garis di atas
ى	<i>Kasrah danya</i>	Ī	i dan garis di atas
و	<i>ḍammah danwau</i>	Ū	u dan garis di atas

Contoh:

مَاتَ : *māta*

رَمَى : *ramā*

قِيلَ : *qīla*

يَمُوتُ : *yamūt*

### 1. Ta marbūṭah

Transliterasi untuk ta marbūṭah ada dua, yaitu ta marbūṭah yang hidup atau mendapat harakat fathah, kasrah, dan ḍammah, transliterasinya adalah



[t]. Sedangkan ta marbūṭah yang mati atau mendapat harakat sukun, transliterasinya adalah [h].

Kalau pada kata yang berakhir dengan ta marbūṭah diikuti oleh kata yang menggunakan kata sandang al-serta bacaan kedua kata itu terpisah, maka ta marbūṭah itu ditransliterasikan dengan ha[h].

Contoh:

رَوْضَةُ الْأَطْفَالِ : *rauḍahal-atfāl*  
 الْمَدِينَةُ الْفَاضِلَةُ : *al-madīnahal-fāḍilah*  
 الْحِكْمَةُ : *al-ḥikmah*

## 2. *Syaddah (Tasydīd)*

*Syaddah* atau *tasydīd* yang dalam sistem tulisan Arab dilambangkan dengan sebuah tanda *tasydīd* ( ّ ), dalam transliterasi ini dilambangkan dengan perulangan huruf (konsonan ganda) yang diberi tanda *syaddah*.

Contoh:

رَبَّنَا : *rabbana>*  
 نَجَّيْنَا : *najjaina>*  
 الْحَقُّ : *al-haqq*  
 نَعِمَّ : *nu“ima*  
 عَدُوُّ : *‘aduwwun*

Jika huruf ى ber-*tasydid* di akhir sebuah kata dan didahului oleh huruf *kasrah* ( ِ ) maka ia ditransliterasi seperti huruf *maddah* menjadi (*ī*).

Contoh:

عَلِيٌّ : *‘Alī* (bukan *‘Aliyyatau‘Aly*)  
 عَرَبِيٌّ : *‘Arabī* (bukan *‘Arabiyy* atau *‘Araby*)

### 3. *Kata Sandang*

Kata sandang dalam sistem tulisan Arab dilambangkan dengan huruf ال (alif lam ma'arifah). Dalam pedoman transliterasi ini, kata sandang ditransliterasi seperti biasa, al-, baik ketika ia diikuti oleh huruf *syamsiyyah* maupun huruf *qamariyyah*. Kata sandang tidak mengikuti bunyi huruf langsung yang mengikutinya. Kata sandang ditulis terpisah dari kata yang mengikutinya dan dihubungkan dengan garis mendatar (-).

Contoh:

الشَّمْسُ : *al-syamsu* (bukan *asy-syamsu*)

الزَّلْزَلَةُ : *al-zalzalāh* (bukan *az-zalzalāh*)

الْفَلْسَفَةُ : *al-falsafah*

الْبِلَادُ : *al-bilādu*

### 4. *Hamzah*

Aturan transliterasi huruf hamzah menjadi apostrof (') hanya berlaku bagi hamzah yang terletak di tengah dan akhir kata. Namun, bila hamzah terletak di awal kata, ia tidak dilambangkan, karena dalam tulisan Arab ia berupa alif.

Contoh:

مُرُونُ : *ta'murūna*

النَّوْعُ : *al-nau'*

سَيِّئٌ : *syai'un*

أَمْرٌ : *umirtu*

### 5. *Penulisan Kata Arab yang Lazim Digunakan dalam Bahasa Indonesia*

Kata, istilah atau kalimat Arab yang ditransliterasi adalah kata, istilah atau kalimat yang belum dibakukan dalam bahasa Indonesia. Kata, istilah atau

kalimat yang sudah lazim dan menjadi bagian dari perbendaharaan bahasa Indonesia, atau sering ditulis dalam tulisan bahasa Indonesia, atau lazim digunakan dalam dunia akademik tertentu, tidak lagi ditulis menurut cara transliterasi di atas. Misalnya, kata al-Qur'an (dari *al-Qur'a>n*), alhamdulillah, dan munaqasyah. Namun, bila kata-kata tersebut menjadi bagian dari satu rangkaian teks Arab, maka harus ditrans-literasi secara utuh.

Contoh:

*FīZilālal-Qur'ān*

*Al-Sunnah qablal-tadwīn*

*Al-'Ibārāt bi'umūm al-lafẓ lā bi khusūṣal-sabab*

#### 6. *Lafẓal-Jalāla* (الله)

Kata "Allah" yang didahului partikel seperti huruf *jarr* dan huruf lainnya atau berkedudukan sebagai *muḍāfilaih* (frasa nominal), ditransliterasi tanpa huruf hamzah.

Contoh:

الله *dīnullāh* بِالله *billāh*

Adapun *ta marbūṭadi* akhir kata yang disandarkan kepada *lafẓ al-jalālah*, ditransliterasi dengan huruf [t].

Contoh:

هُم فِي رَحْمَةِ اللهِ *hum fī raḥmatilh*

#### 10. *Huruf Kapital*

Walau sistem tulisan Arab tidak mengenal huruf kapital (All Caps), dalam transliterasinya huruf-huruf tersebut dikenai ketentuan tentang penggunaan huruf kapital berdasarkan pedoman ejaan Bahasa Indonesia yang berlaku (EYD). Huruf kapital, misalnya, digunakan untuk menuliskan huruf awal nama diri (orang, tempat, bulan) dan huruf pertama pada permulaan

kalimat. Bila nama diri didahului oleh kata sandang (al-), maka yang ditulis dengan huruf kapital tetap huruf awal nama diri tersebut, bukan huruf awal kata sandangnya. Jika terletak pada awal kalimat, maka huruf A dari kata sandang tersebut menggunakan huruf kapital (Al-). Ketentuan yang sama juga berlaku untuk huruf awal dari judul referensi yang didahului oleh kata sandang al-, baik ketika ia ditulis dalam teks maupun dalam catatan rujukan (CK, DP, CDK, dan DR). Contoh:

*Wamā Muḥammadun illā rasūl*

*Inna awwala baitin wuḍi'alinnās ilallaẓī biBakkatam ubārakan*

*Syahru Ramaḍān al-laẓiunz ila fihal-Qur'ān*

*Naṣīral-Dīnal-Ṭūsī*

*Abū Naṣr al-Farābī*

*Al-Gazālī*

*Al-Munqizmin al-ḌalāAl-Munqiz*

Jika nama resmi seseorang menggunakan kata Ibn (anak dari) dan *Abū* (bapak dari) sebagai nama kedua terakhirnya, maka kedua nama terakhir itu harus disebutkanebagai nama akhir dalam daftar pustaka atau daftar referensi.

Contoh:

Abū al-Walīd Muḥammad ibnu Rusyd, ditulis menjadi: Ibnu Rusyd, Abū al-WalīdMuḥammad (bukan: Rusyd, Abū al-Walīd Muḥammad Ibnu)

Naṣr Ḥāmid Abū Zaid, ditulis menjadi: Abū Zaid, Naṣr Ḥāmid (bukan: Zaid,Naṣr Ḥāmid Abū)



## B. Daftar Singkatan

Beberapa singkatan yang dibakukan adalah:

swt	= <i>subh}a&gt;nahu&gt; wa ta'a&gt;la&gt;</i>
saw	= <i>s}allalla&gt;hu 'alaihi wa sallam</i>
a.s.	= <i>'alaihi al-sala&gt;m</i>
H	= Hijrah
M	= Masehi
SM	= Sebelum Masehi
l.	= Lahir tahun (untuk orang yang masih hidup saja)
w.	= Wafat tahun
QS .../...: 4	= QS al-Baqarah/2: 4 atau QS A<l 'Imra>n/3: 4
HR	= Hadis Riwayat

Untuk karya ilmiah berbahasa Arab, terdapat beberapa singkatan berikut:

ص	= صفحة
دم	= بدون مكان
صلعم	= صلى الله عليه وسلم
ط	= طبعة
دن	= بدون ناشر
الخ	= الى اخره\الى اخرها

## **ABSTRAK**

**Nama : Annisa Nur Rahma**

**Nim : 50900120012**

**Judul : Analisis Dampak Sosial Pembangunan Rel Kereta Api  
Bagi Masyarakat di Pangkep**

---

Skripsi ini berjudul Analisis Dampak Sosial Pembangunan Rel Kereta Api Bagi Masyarakat di Pangkep dengan permasalahan yaitu: 1) bagaimana upaya pemerintah terhadap pembangunan rel kereta api dalam mensejahterakan masyarakat di Pangkep? 2) bagaimana dampak dari pembangunan rel kereta api terhadap kesejahteraan masyarakat di Pangkep?

Jenis penelitian ini adalah kualitatif, pengumpulan data dilakukan dengan mengadakan observasi, wawancara, dan dokumentasi. Sumber data yang digunakan adalah sumber data primer dan sumber data sekunder, teknik pengolahan dan analisis data dengan melalui tiga tahapan yaitu : Tahap reduksi data, penyajian data dan penarikan kesimpulan.

Hasil penelitian menunjukkan bahwa: 1) Upaya pemerintah dalam pembangunan rel kereta api adalah melalui pembangunan rel kereta api yang ada di kabupaten Pangkep ini yaitu pembebasan lahan untuk pembangunan, membuka moda transportasi, memberikan lapangan pekerjaan bagi pedagang kaki lima, mempercepat proses rel kereta api sebagai moda transportasi, kemudian 2) Dampak Sosiologis dari pembangunan rel kereta api terhadap kesejahteraan masyarakat di Kabupaten Pangkep yaitu, kerugian akibat pembebasan lahan, sering terjadinya banjir, terjadinya pemisahan jalur antar rumpun keluarga.

Diharapkan kepada pemerintah Kabupaten Pangkep agar tetap memperhatikan alur perkembangan operasional rel kereta api yang ada di Pangkep agar dapat berjalan dengan maksimal sesuai apa yang di harapkan masyarakat dan pemerintah. Dampak banjir yang terjadi akibat pembangunan rel kereta api bisa lebih di perhatikan oleh karena itu pemerintah dapat lebih mengantisipasi kemungkinan terjadinya banjir setelah pembangunan rel kereta api agar tidak membuat masyarakat setempat jadi resah dan rugi akibat pembangunan rel kereta api.

## BAB I

### PENDAHULUAN

#### A. Latar Belakang Masalah

Indonesia merupakan negara terluas ke-14 sekaligus negara kepulauan terbesar di dunia dengan luas wilayah sebesar 1.904.507 km<sup>2</sup>, selain itu Indonesia juga merupakan negara yang mempunyai pulau terbanyak dengan jumlah 17.504 pulau. Maka dari itu, Kepulauan di Indonesia terkenal dengan sebutan nusantara. Selain terkenal dengan kepulauan Indonesia juga terkenal dengan negara yang berpenduduk terbanyak ke-4 di dunia, angka penduduk mencapai 277,749,853 jiwa pada tahun 2022. Selain dari angka penduduk terbanyak di Indonesia juga negara yang memiliki penduduk Islam terbanyak di dunia dengan penganut lebih dari 238,875,159 jiwa.<sup>1</sup>

Sebagaimana yang tercatat dalam sumber-sumber sejarah bahwa sebelum menjadi satu negara yang dikenal seperti sekarang, bentang perjalanan Indonesia tidak bisa dipisah jauhkan dari keberadaan kerajaan-kerajaan yang turut membersamai perkembangan Indonesia salah satunya kerajaan Siang. Kerajaan Siang ini terletak di Sulawesi Selatan. Kerajaan Siang merupakan salah satu kerajaan tertua di Sulawesi Selatan yang diperkirakan sudah ada sejak abad ke-11 bersamaan dengan Kerajaan Luwu.<sup>2</sup>

Masuknya pengaruh Hindia Belanda ke Kerajaan Siang sehingga membuat Siang akhirnya melebur menjadi Kerajaan Pangkajene. Kerajaan

---

<sup>1</sup>Arifin, B, Pemanasan Global dan Ketahanan Pangan Nasional. *Jurnal Pangan* Vol 18. No.3 2009.

<sup>2</sup>M Farid W Makkulau, *Sejarah dan Kebudayaan Pangkep*, h.3.

Pangkajene inilah yang kemudian melanjutkan perjuangan sampai pada masa kemerdekaan hingga sekarang kita kenal sebagai Kabupaten Pangkep.<sup>3</sup>

Pangkep adalah salah satu Kabupaten di Sulawesi Selatan yang terletak di pesisir barat Sulawesi Selatan. Kabupaten Pangkep secara wilayah terbagi menjadi daerah daratan yang meliputi 9 kecamatan yaitu kecamatan Pangkajene, Kecamatan Balocci, Kecamatan Bungoro, Kecamatan Labbakang, Kecamatan Marang, Kecamatan Segeri, Kecamatan Minasatene, Kecamatan Tondong Tallasa, Kecamatan Mandalle. 4 Kecamatan Lainnya mengisi wilayah Kepulauan, yakni Kecamatan Liukang Tupabiring, Kecamatan Liukang Tupabiring Utara, Kecamatan Liukang Kalmas, Kecamatan Liukang Tangaya.

Kecamatan Liukang Tangaya ini adalah kecamatan terluar Kabupaten Pangkep yang berbatasan dengan Provinsi Bali, NTB, dan Jawa Timur. Kecamatan ini dapat ditempuh selama 2 hari dari kota Pangkajene dengan menggunakan kapal perahu kayu. Disamping itu, masyarakat Kecamatan Liukang Tangaya memilih untuk membeli kebutuhan logistiknya di wilayah terdekat seperti Provinsi Jawa Timur. Karena biaya yang dikeluarkan untuk kedaratan kota Kabupaten Pangkep lumayan besar untuk membayar transportasi.<sup>4</sup>

Dengan melihat kondisi ini, pelayanan transportasi masyarakat kepulauan masih dibutuhkan perhatian oleh pemerintah setempat, seperti

---

<sup>3</sup>As Kambie, *Pangkep Tempo Doeloe*, (Makassar: Parasufi, 2009), h.5

<sup>4</sup>Nasir, M. Strategi Pemberdayaan Petani Tambak pada Budidaya Silvofishery di Kawasan Hutan Mangrove di Pulau Bangko-Bangkoang Kecamatan Liukang Tupabiring Kabupaten Pangkajene Kepulauan (Makassar: Universitas Negeri Makassar 2020).



tersedianya angkutan yang memadai, aman dan nyaman agar masyarakat keperluan dapat mengakses wilayah daratan setiap waktu.

Berkaitan dengan hal tersebut, transportasi sebagai hal pendukung kegiatan ekonomi dan menyediakan jasa pelayanan bagi pergerakan barang dan penumpang, adapun yang menjadi pusat perhatian masyarakat Kabupaten dan pemerintah setempat kini adanya transportasi darat yaitu pembangunan rel kereta api yang saat ini sudah terealisasi dan digunakan oleh masyarakat.

Adapun yang menjadi titik fokus dalam penelitian ini yaitu, perkembangan transportasi yang ada di Kabupaten Pangkep terkhususnya di daerah daratan yang bisa dikatakan sebagai langkah awal dan hal yang baru bagi masyarakat Kabupaten Pangkep itu sendiri. Yang dimana masyarakat biasanya melakukan aktivitas menggunakan kendaraan roda dua maupun roda empat untuk perjalanan ke luar daerah yang biasanya ditempuh dengan jangka waktu yang lama dan memakan banyak biaya, namun dengan hadirnya kereta api ini bisa lebih menekan waktu dan biaya yang digunakan.

Dengan hadirnya pembangunan dalam segi sarana dan prasarana dalam transportasi merupakan sebuah bukti nyata, bahwasanya modernisasi yang semakin berkembang tidak hanya hadir dalam bidang teknologi, namun semua aspek mengalami kemajuan salah satunya yaitu dalam bidang transportasi, perkembangan terus terjadi yang dulunya mereka hanya menggunakan kendaraan roda dua dan kendaraan roda empat, kini bisa merasakan juga kereta api yang dapat memangkas biaya serta waktu yang digunakan lebih efisien.

Secara harfiah definisi pembangunan adalah proses perubahan sosial yang berencana, yang didalamnya meliputi dimensi untuk usaha kemajuan dalam kesejahteraan baik itu kesejahteraan ekonomi, modernisasi, wawasan lingkungan ataupun peningkatan kualitas manusia untuk menata kembali kualitas hidupnya.<sup>5</sup> Pembangunan jalur kereta api Trans Sulawesi membutuhkan pelepasan tanah yang meliputi lima kabupaten, yang dimana salah satu kabupaten tersebut adalah Kabupaten Pangkajene dan Kepulauan dan 7 kecamatan didalamnya adalah Kec.Minasatene, Pangkajene, Bungoro, Labbakang, Segeri, Marang dan Mandalle. Tetapi ada 3 kecamatan yang terkendala proses pengajuan dikarenakan keberatan terhadap permasalahan pembebasan lahan yaitu kecamatan Minasatene, Marang dan Segeri. Pada kecamatan tersebut, masing-masing pihak menuntut ganti rugi dikarenakan pembayaran yang dilakukan tidak sepadan dengan yang diajukan tim Appraisal.<sup>6</sup>

Penyediaan fasilitas transportasi memungkinkan persediaan bahan produksi tidak terbatas dan bahkan memberikan peluang untuk berproduksi lebih banyak tanpa hambatan yang disebabkan oleh kekurangan bahan untuk aktivitas berproduksi. Pembangunan transportasi yang baik dapat mempermudah pergerakan bahan baku dan aktivitas masyarakat yang mencapai proses atau mempermudah konsumen dalam menjangkau kebutuhan bahkan barang-barang sekalipun. Dengan adanya transportasi ini pula, maka peningkatan aktivitas produksi pada suatu wilayah akan terdorong dan bahkan maju.

---

<sup>5</sup>Budiman, Arif Frank dan Andre Gunder. *Sosiologi Pembangunan dan Keterbelakangan Sosiologi*. terjm, (Jakarta: Pustaka Pulsar, 1984)

<sup>6</sup>Habib, Andi Ibnu, *Analisis Investasi Proyek Kereta Api Penumpang rute Makassar Pare-Pare dengan menggunakan metode Net Present Value (NPV)*. *Skripsi. Universitas Hasanuddin Makassar*, 2017

Dengan adanya pembangunan rel kereta api yang ada di Kabupaten Pangkep sebagian masyarakat merasakan dampak positif seperti dalam peningkatan kesejahteraan masyarakat dari pembangunan transportasi ini masyarakat dapat bepergian dengan waktu yang cukup singkat.

Secara umum kesejahteraan masyarakat adalah keadaan sosial yang dimana setiap warga negara dapat memenuhi kebutuhan hidupnya yang bersifat jasmani, rohani dan sosial sesuai dengan hakikat dan martabat manusia untuk bisa mengatasi masalah sosial yang akan di hadapinya.<sup>7</sup>

## **B. Fokus Penelitian Dan Deskripsi Fokus**

### **1. Fokus Penelitian**

Fokus penelitian merupakan suatu upaya dalam menentukan pemecahan masalah yang ingin dilihat atau diteliti. Berdasarkan latar belakang diatas, penelitian ini akan memfokuskan pada Analisis Dampak Sosial Pembangunan Rel Kereta Api bagi Masyarakat Di Bontokio Kec. Minasatene, Kabupaten Pangkep

### **2. Deskripsi Fokus**

Berdasarkan pada fokus penelitian diatas, yang menjadi titik fokus permasalahan yang dikaji dalam masalah tentang Dampak Pembangunan Rel Kereta Api bagi Masyarakat di Bontokio Kec. Pangkajene Kabupaten Pangkep. Adapun yang menjadi fokus penelitian ini sebagai berikut :

#### **a. Dampak sosial**

Dampak sosial merupakan benturan, yang dapat mendatangkan akibat baik positif maupun negatif. Adapun dampak lainnya yaitu keinginan untuk membujuk, menakutkan, dan memberi kesan kepada masyarakat,

---

<sup>7</sup>Dahlia Sukmasari Konsep kesejahteraan Masyarakat dalam perspektif *Al-Quran*  
h.1

dengan tujuan agar mereka mengikuti atau mendukung keinginannya.<sup>8</sup> Dimana pembangunan ini memberikan kerugian kepada masyarakat, tetapi pada akhirnya masyarakat diberikan kesempatan/peluang kerja oleh pemerintah.

#### b. Pembangunan Rel Kereta Api

Pembangunan rel kereta api merupakan hasil dari kegiatan dan program yang dibuat oleh pemerintah yang diperuntukkan bagi masyarakat untuk menunjang pencapaian kesejahteraan sosial, tujuan ekonomi sosial, demografi politik dan cara peningkatan ekonomi.

#### C. Rumusan Masalah

Berdasarkan latar belakang rumusan masalah yang telah dikemukakan di atas maka dapat dirumuskan pokok permasalahan pada "Analisis Dampak Sosial Pembangunan Rel Kereta Api Bagi Masyarakat Pangkep"

1. Upaya pemerintah terhadap pembangunan rel kereta api dalam mensejahterakan masyarakat Kabupaten Pangkep
2. Dampak dari pembangunan rel kereta api terhadap kesejahteraan masyarakat Kabupaten Pangkep

#### D. Kajian Pustaka

1. Penelitian yang dilakukan oleh Dini Fitriani mengenai "*Perilaku masyarakat Terhadap pembangunan Rel Kereta Api di Kelurahan Tuwung Kabupaten Barru*". Hasil penelitian ini menunjukkan bahwa pembangunan rel kereta api di Kelurahan Tuwung mendapat respon positif dari masyarakat karena di yakini akan memberikan

---

<sup>8</sup> Suharno dan Ana Retnoningsih, *Kamus Besar Bahasa Indonesia*, (Semarang Widya Karya, 2002), h. 243

dampak yang baik serta turut memajukan daerah khususnya Kabupaten Barru.<sup>9</sup> Perbedaan penelitian yang dilakukan oleh Dini Fitriani dengan peneliti terletak pada objek kajian. Dini Fitriani memfokuskan penelitiannya pada perilaku masyarakat terhadap pembangunan rel kereta api, sementara peneliti memfokuskan penelitiannya pada Analisis Dampak Sosial Pembangunan Rel Kereta Api bagi Masyarakat Pangkep.

2. Penelitian yang dilakukan Firman Triatmajaya mengenai "*Efektivitas penggunaan rel R60 1435 MM pada pengoperasian kereta api jalur Makassar-Parepare*". Hasil penelitian ini menunjukkan bahwa pembangunan jalur rel kereta api Makassar-Parepare di Sulawesi Selatan saat ini menggunakan tipe rel R60 dan lebar aspal 145 mm, saat ini tipe rel tersebut menggunakan tipe rel pertama yang digunakan di Indonesia karena mayoritas di Pulau Jawa dan Sumatera masih menggunakan tipe rel R54 dan lebar spur 1067mm.<sup>10</sup> Perbedaan penelitian yang dilakukan oleh Firman Triatmajaya dengan peneliti terletak pada objek dan subjek kajian. Firman Triatmajaya memfokuskan penelitiannya yang menghitung efektivitas terhadap perbedaan dua tipe rel berdasarkan daya angkut, sementara peneliti memfokuskan penelitiannya pada Analisis Dampak Sosial Pembangunan Rel Kereta Api bagi Masyarakat Pangkep.

---

<sup>9</sup>Fitriani, Dini. Perilaku Masyarakat Terhadap Pembangunan Rel Kereta Api Di Kelurahan Tuwung Kabupaten Barru *Skripsi*. 2018, h. 1-9.

<sup>10</sup>Yani, M. *Tesis : Studi Pemanfaatan Moda Angkutan Kereta Api Untuk Mengangkut Semen Tonasa Di Koridor Makassar – Parepare* (Makassar : UNHAS, 2021)



3. Jurnal penelitian yang dibuat oleh Andi Abrianawaty, Baso Madiung, Yulia A. Hasan mengenai *"Analisis Hukum Pengadaan Tanah untuk Pembangunan Jalur Rel Kereta Api di Pangkajene dan Kepulauan"*.<sup>11</sup> Hasil penelitian ini menunjukkan bahwa proses penyelenggaraan tanah untuk pembangunan jalur rel kereta api dan juga mengetahui apa kendala yang menjadi penghambat pelaksanaan pengadaan tanah untuk pembangunan jalur rel kereta api di Kabupaten Pangkajene dan Kepulauan. Perbedaan yang dilakukan oleh peneliti terletak pada karakteristik subjek penelitian. Andi Abrianawaty, Baso Madiung, Yulia A. Hasan berfokus kepada analisis hukum pengadaan tanah, sementara peneliti memfokuskan penelitiannya pada Analisis Dampak Sosial Pembangunan Rel Kereta Api bagi Masyarakat Pangkep.

## **E. Tujuan Dan Manfaat Penelitian**

### **1. Tujuan Penelitian**

Penelitian ini dilakukan untuk mencapai satu tujuan, adapun tujuan yang ingin dicapai oleh penelitian ini adalah :

- a. Mengetahui upaya pembangunan rel kereta api terhadap masyarakat Pangkep.
- b. Mengetahui dampak dari pembangunan rel kereta api terhadap masyarakat Pangkep.

### **2. Manfaat Penelitian**

- a. Manfaat Teoretis

---

<sup>11</sup>Anang Sigit Purnama, Zulkifli Makkawaru, Andi Tira. Tinjauan Hukum Terhadap Pelaksanaan Redistribusi Tanah Pertanian di Kabupaten Pangkajene Kepulauan (*Clavia : Journal Of Law* 2020).

- 1) Penelitian ini diharapkan mampu menjadi pedoman, referensi tambahan informasi dalam pengembangan ilmu pengetahuan dan sebagai bahan referensi bagi pembaca yang akan melakukan penelitian terkait dengan Analisis Dampak Sosial Pembangunan Rel Kereta Api bagi Masyarakat Pangkep.
  - 2) Penelitian ini diharapkan mampu menambah pengetahuan dan pengalaman peneliti terkait Pembangunan Rel Kereta Api bagi Masyarakat Pangkep.
- b. Manfaat Praktis
- 1) Penelitian ini diharapkan dapat berguna bagi masyarakat di Kabupaten Pangkep dan menjadi informasi berguna bagi seluruh pembaca.
  - 2) Penelitian ini diharapkan dapat bermanfaat dan menjadi bacaan baru bagi mahasiswa yang ingin mengkaji lebih mengenai Efektivitas Pembangunan Rel Kereta Api dalam Meningkatkan Kesejahteraan Masyarakat Kabupaten Pangkep.

## BAB II

### TINJAUAN TEORETIS

#### A. Teori Sosiologis

##### 1. Aspek-aspek Sosial Masyarakat

Sosiologi dapat juga diartikan sebagai ilmu yang menggambarkan tentang keadaan masyarakat lengkap dengan struktur, lapisan, serta berbagai gejala sosial lainnya yang saling berhubungan. Dengan ilmu ini suatu fenomena dapat dianalisa dengan menghadirkan faktor-faktor yang mendorong terjadinya hubungan tersebut, mobilitas sosial serta keyakinan-keyakinan yang mendasari terjadinya proses tersebut. <sup>1</sup>

Pengembangan masyarakat (*community development*) dalam bahasa Arab disebut dengan *tathwiratul mujtama'il-islamiy* adalah kegiatan pengembangan masyarakat yang dilakukan secara sistematis, terencana, dan diarahkan untuk memperbesar akses masyarakat guna mencapai kondisi sosial, ekonomi, dan kualitas kehidupan yang lebih baik apabila dibandingkan dengan kegiatan pembangunan sebelumnya. <sup>2</sup>

Ibnu Khaldun mengatakan bahwa secara etimologi pengembangan berarti membina dan meningkatkan kualitas. Sedangkan dalam pemikiran Sosiologis, Ibnu Khaldun menjelaskan manusia itu secara individu diberikan kelebihan, namun secara kodrat manusia memiliki kekurangan. Sehingga kelebihan itu perlu dibina agar dapat mengembangkan potensi. <sup>3</sup>

---

<sup>1</sup>Abu Suhu, dkk. *Islam Dakwah dan Kesejahteraan Sosial*. (Yogyakarta: Fakultas Dakwah UIN Sunan Kalijaga 2005)

<sup>2</sup>Budimanta, *Pengembangan Pengorganisasian Masyarakat*. (Jakarta, 2008), h. 33.

<sup>3</sup>Anninymous. *Pengembangan Pengorganisasian Masyarakat*. Jakarta 2011. (t.p)

Masyarakat adalah sekelompok individu yang hidup bersama dalam suatu wilayah geografis tertentu dan memiliki hubungan sosial yang terstruktur. Mereka dari berbagai budaya, norma, dan nilai. Dan yang membentuk cara mereka berinteraksi satu sama lain dengan lingkungan mereka. Masyarakat pun mencakup dari berbagai aspek kehidupan seperti ekonomi, politik, agama, dan pendidikan yang saling berhubungan dan mempengaruhi pola kehidupan mereka.

Aspek sosial tidak akan pernah terlepas dari masyarakat karena aspek sosial adalah bagian dari kehidupan yang berkaitan dengan interaksi, hubungan, dan dinamika antara individu-individu. Karena hal ini mencakup dari berbagai hal seperti norma sosial, struktur sosial, budaya, nilai-nilai, serta peran sosial. Adapun aspek sosial yang penting bagi masyarakat adalah :

- a. Struktur sosial, struktur sosial ini mencakup dari peran dan norma yang mengatur interaksi individu di dalam masyarakat.
- b. Budaya, budaya mencakup nilai-nilai, kepercayaan, tradisi, dan yang diwariskan dari generasi untuk mempengaruhi perilaku dan pandangan individu dalam masyarakat.
- c. Identitas sosial, identitas sosial merujuk cara individu agar mudah mengidentifikasi diri mereka dalam konteks tertentu, seperti identitas, etnis, agama dan gender.
- d. Interaksi sosial, interaksi antar individu didalam masyarakat, termasuk komunikasi verbal dan non verbal, serta adapun proses sosial seperti konflik dan persuasi.

- e. Perubahan sosial, perubahan sosial mencakup transformasi dalam struktur, budaya masyarakat melalui proses seperti modernisasi dan globalisasi.

Dalam Al-Quran banyak sekali ayat-ayat yang menjelaskan tentang hubungan sosial. Allah berfirman dalam QS. Ar-Ra'd/13: 11.

لَهُ ۥ مُعَقَّبَاتٌ مِّنۢ بَيْنِ يَدَيْهِ وَمِنْ خَلْفِهِ ۥ يَحْفَظُونَهُ ۥ مِنۢ أَمْرِ  
 اللَّهِ ۚ إِنَّ اللَّهَ لَا يُغَيِّرُ مَا بِقَوْمٍ حَتَّىٰ يُغَيِّرُوا مَا بِأَنفُسِهِمْ ۗ وَإِذَا  
 أَرَادَ اللَّهُ بِقَوْمٍ سُوءًا فَلَا مَرَدَّ لَهُ ۗ وَمَا لَهُم مِّن دُونِهِ ۚ مِنۢ وَّالٍ

Terjemahnya :

Baginya (manusia) ada (malaikat-malaikat) yang menyertainya secara bergiliran dari depan dan belakangnya yang menjaganya atas perintah Allah. Sesungguhnya Allah tidak mengubah keadaan suatu kaum hingga mereka mengubah apa yang ada pada diri mereka. Apabila Allah menghendaki keburukan terhadap suatu kaum, tidak ada yang dapat menolaknya, dan sekali-kali tidak ada pelindung bagi mereka selain Dia.<sup>4</sup>

Ayat di atas menerangkan tentang kezaliman manusia. Dalam ayat tersebut juga dijelaskan bahwa kebangkitan dan keruntuhan suatu bangsa tergantung pada sikap dan tingkah laku mereka sendiri, disitulah sangat penting teori sosial dalam pengembangan Masyarakat Islam, karena semua manusia merupakan makhluk sosial yang selalu berhubungan dengan manusia lain.

Perubahan sosial yang dialami Masyarakat Pangkep terhadap Pembangunan rel kereta api merupakan bagian dari gejala kehidupan bermasyarakat. Oleh karena itu, perubahan sosial merupakan fenomena yang sangat amat diwajarkan. Artinya, perubahan sosial mencakup

---

<sup>4</sup><https://quran.kemenag.go.id/quran/per-ayat/surah/13?from=11&to=11> diakses pada 4 Juni 2024



perubahan dari berbagai bidang lain, terlihat dari nilainya valid atau tidak. Perubahan ini pun bisa mencakup perubahan terencana dalam pembagian kelompok, seperti program pembanghinan dan perubahan sosial yang tidak direncanakan.

Banyaknya Masyarakat yang mengalami perubahan baik itu perubahan yang disadari ataupun tidak disadari. Hal-hal yang diluar Masyarakat biasa terjadi diluar perencanaan manusia, misalnya bencana alam. Perubahan juga erat berkaitan dengan misi pembenahan dan perbaikan membangun, sedangkan perubahan sosial adalah perubahan yang terjadi yang mengenai aspek struktur sosial, termasuk perbaikan pola perilaku, sikap, akhlak dan lain-lain.

Adapun yang menjadi Pembangunan perkeretaapian yang memberikan dampak yang signifikan terhadap wilayah sekitarnya, dampak tersebut berupa perubahan perilaku masyarakat, perubahan harga tanah, dan perubahan interaksi sosial dan keagamaan. Dampak Pembangunan terhadap petani juga mempunyai banyak aspek, baik positif maupun negative. Adapun program Pembangunan untuk meningkatkan produktivitas pertanian dan pendapatan petani terbukti memberikan dampak positif terhadap kesejahteraan petani.<sup>5</sup>

## **2. Masyarakat dan Pembangunan fisik**

Pelaksanaan Pembangunan nasional khususnya pada Pembangunan berbagai fasilitas untuk kepentingan umum sangat memerlukan bidang tanah yang sangat luas. Tanpa tanah, Pembangunan hanya akan menjadi rencana.<sup>6</sup> Pembangunan jalur kereta api Trans Sulawesi membutuhkan

---

<sup>5</sup>*Kompas.com/* Pembangunan Fisik Jalur Kereta Trans Sulawesi Dimulai Tahun Ini. Diakses tanggal 13 Januari 2016.

<sup>6</sup>Jamaludin, N, A, *Sosiologi Pembangunan*. Edisi ke 1, (Pustaka Setia: Bandung 2016).

pelepasan tanah yang meliputi lima kabupaten, salah satunya Kabupaten Pangkep yang Dimana terdapat dua kecamatan yang mengajukan permohonan keberatan karena proses sengketa lahan yaitu kecamatan Minasatene dan kecamatan Ma'rang.<sup>7</sup>

Adapun pembagian peran antara pemerintah pusat dengan pemerintah daerah dalam menyelenggarakan pemerataan yang lebih baik, dalam segi Pembangunan maupun ekonomi yang agar tujuan negara dapat terealisasi. Sebagai negara hukum yang demokratis, penggunaan wewenang tidak dilakukan secara parsial, tetapi harus dalam kerangka pembatasan untuk menghindari penumpukan kekuasaan pada salah satu organ, termasuk pembagian kewenangan antara pemerintah pusat dengan pemerintah daerah, baik provinsi maupun kabupaten/kota.<sup>8</sup> Dalam proses pengadaan tanah yang menimbulkan permasalahan, sebab masyarakat merasa dirugikan dan tidak diberikan solusi terkhusus masyarakat yang langsung terkena dampak.

Pembangunan rel kereta api Trans Sulawesi merupakan Pembangunan infrastruktur jalan dengan tetap memperhatikan rancangan tata ruang wilayah, rencana Pembangunan nasional/daerah, rencana strategis, serta rencana kerja setiap instansi yang memerlukan tanah.

Terdapat empat (4) Upaya penyelesaian sengketa yang dilakukan oleh Pemerintah Kabupaten Pangkajene dan Kepulauan yaitu :

---

<sup>7</sup>Asdar, Khalik, S. Peran Pemerintah Kabupaten Pangkajene dan Kepulauan dalam Menangani Sengketa Pembebasan Lahan Rel Kereta Api. *Jurnal Siyastuna* 2020.

<sup>8</sup>Kusnadi Umar, Pembatasan kekuasaan merupakan manifestasi dari prinsip pembagian atau pemisahan kekuasaan sebagai salah satu unsur negara hukum

a. Konsiliasi (*conciliation*)

Penyelesaian jalur konsiliasi ini, dilakukan melalui parlementer atau kursi parlemen dimana kedua belah pihak atau lebih berdiskusi, berdebat dalam penyelesaian sengketa secara terbuka atau bebas dalam berpendapat untuk mencapai mufakat. Penyelesaian melalui metode ini telah di upayakan oleh Ramli selaku Ketua Komisi III Dewan Perwakilan Rakyat Daerah (DPRD) dengan mengundang perwakilan Masyarakat pemilik lahan yang terdampak, tetapi upaya ini ternyata tidak dapat mencapai kesepakatan.

b. Musyawarah

Musyawarah dari Kamus Besar Bahasa Indonesia adalah pembahasan bersama dengan maksud mencapai Keputusan atas penyelesaian masalah, perundingan, pembukaan, dapada dasarnya musyawarah untuk mencapai mufakat merupakan cara yang paling pertama dijalankan untuk mendapatkan kesepakatan antara kedua belah pihak atau lebih.<sup>9</sup> sesuai pada Undang-Undang nomor 2 Tahun 2012, pemberian ganti kerugian pada pembebasan lahan dapat diberikan dalam bentuk :

- 1) Uang
- 2) Tanah pengganti
- 3) Permukiman Kembali
- 4) Kepemilikan saham
- 5) Bentuk lain yang disetujui oleh kedua belah pihak<sup>10</sup>

---

<sup>9</sup>Kementrian Pendidikan dan Kebudayaan Republik Indonesia, *Kamus Besar Bahasa Indonesia* Edisi Revisi 5, 2016).

<sup>10</sup>Pasal 36 Undang-undang Nomor 2 Tahun 2012 Tentang Pengadaan Tanah Bagi Pembangunan untuk Kepentingan Umum

c. Mediasi

Setiap sengketa yang dibawa ke pengadilan, pertama-tama harus dilakukan mediasi terlebih dahulu untuk mencapai kesepakatan sebelum perkara tersebut dilanjutkan ke tahap persidangan. Pada sengketa di Kabupaten Pangkajene dan Kepulauan sendiri, mediasi dilakukan demi mewujudkan kesepakatan kedua belah pihak atas sengketa yang dibawa ke pengadilan, dimana perwakilan masyarakat dan pihak perkeretaapian Indonesia berunding dalam penentuan ganti rugi, masalah yang paling familiar diberbagai proyek Pembangunan berskala besar.

d. Konsinyasi

Konsinyasi berasal dari Bahasa Belanda yaitu dari kata *consignatie* yang berarti penitipan uang atau barang pada pengadilan guna pembayaran suatu utang. Penawaran pembayaran yang disusun dengan penitipan pada pengadilan membebaskan debitur asal dilakukan dengan cara-cara yang sah menurut Undang-Undang.

Adapun yang menjadi faktor penghambat dalam proses pembebasan tanah Pembangunan rel kereta api di kabupaten Pangkep adalah :

a. Faktor internal

Faktor yang dimaksud ini adalah kelalaian yang dilakukan instansi yang memerlukan tanah dalam membuat dokumen perencanaan, tim persiapan. Ketika melakukan konsultasi publik penetapan lokasi Pembangunan dan maupun panitia pengadaan tanah dalam menginventarisasi dan mengidentifikasi tanah sehingga terjadi hambatan dalam proses pengadaan tanah.

b. Faktor eksternal

Faktor yang dimana kondisi dan respon Masyarakat yang menimbulkan penghambat seperti penolakan dari Masyarakat, kondisi tanah dalam sengketa, pemilik tanah tidak diketahui, keadaan ekonomi termasuk golongan menengah ke bawah.<sup>11</sup>

### 3. Dampak Pembangunan bagi Masyarakat

Pembangunan daerah merupakan program menyeluruh dan terpadu dari semua kegiatan dengan memperhitungkan sumber daya ekonomi yang ada dan memberikan kontribusi kepada Pembangunan suatu daerah.

Dalam dinamika Pembangunan ekonomi daerah, salah satu aspek yang perlu diperhitungkan adalah kemampuan untuk memanfaatkan atau menggunakan sumber daya, baik sumber daya manusia ataupun sumber daya alam. Kemampuan dalam mengalokasikan dan memanfaatkan sumber daya tersebut akan sangat ditentukan oleh kapasitas dan ketersediaan sumber daya. Anwar dan Hadi (1996) mengungkapkan bahwa salah satu penyebab munculnya ketimpangan Pembangunan ekonomi antar wilayah di Indonesia adalah adanya perbedaan dalam karakteristik limpahan sumber daya alam (*resources emdowment*) dan sumber daya manusia (*human resources*) disamping beberapa factor lain yang juga sangat krusial seperti perbedaan demografi, perbedaan potensi lokasi, perbedaan aspek aksesibilitas dan kekuasaan (*power*) dalam pengambilan keputusan serta perbedaan aspek potensi pasar.<sup>12</sup>

---

<sup>11</sup>Umar Said Sugiharto, *Hukum Pengadaan Tanah (Pengadaan Hak atas tanah Untuk Kepentingan Umum Pra dan Pasca Reformasi*, (Malang: Setara Press 2014)

<sup>12</sup>Junaidi and Zulgani, 'Peranan Sumberdaya Ekonomi Dalam Pembangunan Ekonomi Daerah', *Peranan Sumberdaya Ekonomi Dalam Pembangunan Ekonomi Daerah*, 1.2 (2011),h. 27-33 .



Pembangunan berkelanjutan merupakan upaya untuk memenuhi kebutuhan dasar semua dan berkembang menjadi kesempatan untuk memuaskan aspirasi manusia untuk kehidupan yang lebih baik. Dapat digambarkan bahwa pilar yang mendukung sifat berkelanjutan adalah aspek sosial (dikenal sebagai kebutuhan standar manusia), aspek lingkungan (dikenal sebagai ekologi atau bumi) , dan aspek ekonomi (dikenal sebagai uang atau keuntungan).

Adapun yang menjadi prinsip Pembangunan :

a. Aspek sosial

- 1) Selamat dan nyaman, yaitu lingkungan yang mendukung keamanan fisik dan mental serta menyediakan kenyamanan bagi tiap individu tanpa adanya diskriminasi. Akses yang adil terhadap sumber daya, layanan, kesempatan, serta terciptanya hubungan yang positif antar individu dalam Masyarakat.
- 2) Partisipasi Masyarakat, yaitu keterlibatan individu tau kelompok dalam proses yang berdampak pada Masyarakat secara keseluruhan.

b. Aspek ekonomi

- 1) Efisiensi, yaitu kemampuan untuk menggunakan sumber daya yang terbatas secara optimal untuk mencapai hasil yang maksimal.
- 2) Mobilitas, sangat penting karena mencerminkan fleksibilitas, kesempatan, dan dinamika dalam struktur ekonomi dan Masyarakat. Ketika mobilitas ekonomi antar generasi tinggi, Masyarakat cenderung lebih dinamis, inklusif, dan berkelanjutan secara ekonomi dapat juga membantu dalam mengurangi

ketimpangan ekonomi dan meningkatkan kesejahteraan Masyarakat secara keseluruhan.

- 3) Aksesibilitas, dapat berdampak pada berbagai aspek kehidupan ekonomi seseorang, termasuk akses terhadap pekerjaan, Pendidikan, layanan Kesehatan, pasar, dan infrastruktur ekonomi lainnya.

c. Aspek lingkungan

- 1) Emisi, emisi dalam aspek lingkungan sangat penting karena dampaknya dapat mencakup perubahan iklim, pencemaran udara, air, dan tanah, serta gangguan terhadap kehidupan manusia dan ekosistem.
- 2) Kita dapat mengembangkan strategi yang lebih efektif untuk mengelola, melindungi, dan menggunakan sumber daya alam secara berkelanjutan. Memungkinkan kita untuk menjaga keanekaragaman hayati, menjaga kualitas lingkungan dan memastikan ketersediaan sumber daya alam bagi generasi masa depan.

Pembangunan infrastruktur merupakan salah satu aspek penting dan vital untuk mempercepat proses pembangunan nasional. Infrastruktur memegang peranan penting dan strategis dalam menggerakkan roda perekonomian. Gerak laju dan pertumbuhan ekonomi suatu negara tidak dapat dipisahkan dari ketersediaan infrastruktur seperti jalan, transportasi, telekomunikasi, sanitasi, dan energi.

Pembangunan sektor infrastruktur menjadi salah satu fondasi dari pembangunan ekonomi ke depan. Beberapa studi menyebutkan bahwa keberadaan infrastruktur memiliki keterkaitan yang erat dengan tingkat

perkembangan suatu wilayah, yang dicirikan oleh laju pertumbuhan ekonomi dan kesejahteraan Masyarakat.

Peranan infrastruktur sebagai penggerak di sektor perekonomian akan mampu menjadi pendorong berkembangnya sektor-sektor terkait sebagai efek pengganda dan pada akhirnya akan menciptakan lapangan usaha baru. Oleh karena itu, pemerintah perlu mengakselerasi program-program pemerataan pembangunan secara proposional di seluruh wilayah. Dengan demikian, proses pembangunan yang terjadi tidak hanya bias pada wilayah yang sudah maju saja, tetapi juga pada wilayah-wilayah lainnya yang dianggap masih tertinggal. Infrastruktur diyakini dapat mengakselerasi pembangunan ekonomi nasional dan memperbaiki tingkat kesenjangan ekonomi antarwilayah.<sup>13</sup>

Perencanaan pembangunan (*development planning*) adalah suatu bentuk perencanaan yang berkaitan dengan upaya meningkatkan pertumbuhan tingkat ekonomi dan kesejahteraan Masyarakat.<sup>14</sup> Peranan pemerintah daerah dalam perencanaan pembangunan daerah adalah mempunyai wewenang dan kemampuan untuk mengelola, melaksanakan program-program pembangunan daerah. karena pemerintah daerah memegang peranan untuk menentukan keberhasilan proses pelaksanaan kegiatan pemerintahan dan pembangunan di daerah. Peranan pemerintah daerah dalam perencanaan pembangunan daerah merupakan pemerintah yang mempunyai kewenangan yang sangat strategis dan kedudukan yang strategis hal ini berkaitan dengan fungsinya selaku “pelayanan publik” guna

---

<sup>13</sup>Tatan Sukwika, 'Peran Pembangunan Infrastruktur Terhadap Ketimpangan Ekonomi Antarwilayah Di Indonesia', *Jurnal Wilayah Dan Lingkungan*, (2018), h. 115.

<sup>14</sup>Adnan Husada Putra, 'Peran Umkm Dalam Pembangunan Dan Kesejahteraan Masyarakat Kabupaten Blora', *Jurnal Analisa Sosiologi* (2018)

meningkatkan kesejahteraan, kemakmuran, keamanan, keadilan dan ketenteraman bagi Masyarakat.<sup>15</sup>

Adapun yang menjadi strategi pengelolaan Pembangunan

- a) Adanya keterlibatan langsung masyarakat dalam seluruh proses pengelolaan Pembangunan.
- b) Pemerintah dan seluruh institusi pengelolaan pembangunan wajib menciptakan akses yang seluas-luasnya bagi masyarakat untuk berperan aktif dalam proses Pembangunan.
- c) Terciptanya demokratisasi pengelolaan pembangunan pada tingkat masyarakat.<sup>16</sup>

Proses perencanaan dimulai dengan informasi tentang ketersediaan sumber daya dan arah pembangunan nasional atau dapat dikatakan sesuai dengan kebutuhan, dinamika reformasi dan pemerintahan yang lebih demokratis dan terbuka, sehingga masyarakatlah yang paling tahu apa yang dibutuhkannya. Partisipasi masyarakat dalam proses perencanaan pembangunan sangat penting karena dapat menumbuhkan sikap memiliki dan rasa tanggung jawab masyarakat terhadap perencanaan Pembangunan.<sup>17</sup> Allah berfirman dalam QS An-Nahl/16: 15

وَأَلْقَى فِي الْأَرْضِ رَوَاسِيَ أَنْ تَمِيدَ بِكُمْ وَأَنْهَارًا وَسُبُلًا لَعَلَّكُمْ تَهْتَدُونَ

---

<sup>15</sup>A. Soares, R. Nurpratiwi, and M. Makmur, 'Peranan Pemerintah Daerah DalSoares, A., Nurpratiwi, R., & Makmur, M. Peranan Pemerintah Daerah Dalam Perencanaan Pembangunan Daerah. *Jurnal Ilmu Sosial Dan Ilmu Politik Universitas Tribhuwana Tungadewi*, 4(2), 42401. Am Perencanaan Pembangunan Dae', *Jurnal Ilmu Sosial Dan Ilmu Politik Universitas Tribhuwana Tungadewi*, (2015).

<sup>16</sup>fathurrahman Fadil, 'Partisipasi Masyarakat Dalam Musyawarah Perencanaan Pembangunan Di Kelurahan Kotabaru Tengah', *Jurnal Ilmu Politik Dan Pemerintahan Lokal*, II.8 (2013), 287-94 <<http://ppjp.unlam.ac.id/journal/index.php/JIPPL/article/view/897>>.

<sup>17</sup>Lasarus Lasa and Kaja Kaja, 'Partisipasi Masyarakat Dalam Perencanaan Pembangunan Desa', *FOKUS: Publikasi Ilmiah Untuk Mahasiswa, Staf Pengajar Dan Alumni Universitas Kapuas Sintang*, 20.2 (2022), 301-12 <<https://doi.org/10.51826/fokus.v20i2.638>>.

Terjemahnya:

Dia memancang gunung-gunung di bumi agar bumi tidak berguncang bersamamu serta (menciptakan) sungai-sungai dan jalan-jalan agar kamu mendapat petunjuk<sup>18</sup>

Perencanaan pembangunan berpacu dan berfokus utamanya terhadap Undang-Undang Nomor 17 Tahun 2007 tentang Perencanaan Pembangunan Nasional memerlukan perencanaan pembangunan jangka panjang sebagai arah dan prioritas pembangunan secara menyeluruh yang akan dilakukan secara bertahap untuk mewujudkan masyarakat adil dan makmur sebagaimana diamanatkan oleh Undang-Undang Dasar Negara Republik Indonesia Tahun 1945. Pasal 13 ayat (1) Undang-Undang Nomor 25 Tahun 2004 tentang Sistem Perencanaan Pembangunan Nasional mengamanatkan Rencana Pembangunan Jangka Panjang Nasional yang ditetapkan dengan Undang-undang yang satu kesatuan dalam tata cara perencanaan pembangunan untuk menghasilkan rencana-rencana pembangunan dalam jangka panjang, jangka menengah, dan tahunan yang dilaksanakan oleh unsur penyelenggara negara dan masyarakat di tingkat Pusat dan Daerah.<sup>19</sup>

## **B. Kesejahteraan Masyarakat**

### **1. Kesejahteraan Masyarakat**

Kesejahteraan merupakan titik ukur bagi suatu masyarakat bahwa telah berada pada kondisi sejahtera. Kesejahteraan tersebut dapat diukur

---

<sup>18</sup><https://quran.kemenag.go.id/quran/per-ayat/surah/16?from=15&to=15> diakses pada 4 Juni 2024

<sup>19</sup>Saeful Kholik, 'Perencanaan Pembangunan Daerah Dalam Era Otonomi Daerah', *Jurnal Hukum Mimbar Justitia*, 6.1 (2020), h. 56.



dari kesehatan, keadaan ekonomi, kebahagiaan dan kualitas hidup rakyat, Pandangan masyarakat umum, dalam keluarga yang sejahtera maka mampu menyekolahkan anggota keluarganya hingga setinggi mungkin. Sama halnya jika semakin tinggi tingkat pendidikan seseorang maka akan membawa keluarganya semakin sejahtera karena mendapatkan timbal balik seperti pekerjaan yang mapan dan pendapatan yang mencukupi. Kesejahteraan merupakan tujuan dari seluruh keluarga. Kesejahteraan diartikan sebagai kemampuan keluarga untuk memenuhi semua kebutuhan untuk bisa hidup layak, sehat, dan produktif.

Pembangunan ekonomi diantaranya bertujuan mengejar akselerasi pertumbuhan ekonomi, penanganan ketimpangan pendapatan, serta berujung pada pengentasan kemiskinan demi tercapainya kesejahteraan masyarakat. Kemiskinan sendiri merupakan suatu keadaan dimana pendapatan tahunan individu di suatu kawasan tidak dapat memenuhi standar pengeluaran minimum yang dibutuhkan individu untuk dapat hidup layak di kawasan tersebut.

Keberhasilan pembangunan khususnya pembangunan manusia dapat dinilai secara parsial dengan melihat seberapa besar permasalahan yang paling mendasar di masyarakat tersebut dapat diatasi. Permasalahan permasalahan tersebut diantaranya kemiskinan, pengangguran, buta huruf, ketahanan pangan, dan penegakan demokrasi. Namun persoalannya adalah capaian pembangunan secara parsial sangat bervariasi dimana beberapa aspek pembangunan tertentu berhasil dan beberapa aspek pembangunan lainnya gagal dan selanjutnya muncul pertanyaan bagaimana untuk menilai keberhasilan pembangunan manusia secara keseluruhan.

Kesejahteraan sosial merupakan suatu kondisi atau keadaan sejahtera, baik fisik, mental maupun sosial, dan tidak hanya perbaikan terhadap penyakit sosial tertentu saja. Undang-undang Nomor 11 tahun 2009 tentang Kesejahteraan Sosial menyebutkan kesejahteraan sosial adalah kondisi terpenuhinya kebutuhan material, spiritual, dan sosial warga negara agar dapat hidup layak dan mampu mengembangkan diri, sehingga dapat melaksanakan fungsi sosialnya.

Dalam memahami realitas tingkat kesejahteraan, pada dasarnya terdapat beberapa faktor yang menyebabkan terjadinya kesenjangan tingkat kesejahteraan, antara lain sosial ekonomi rumah tangga atau masyarakat, struktur kegiatan ekonomi sektoral yang menjadi dasar kegiatan produksi rumah tangga atau masyarakat, potensial regional (sumber daya alam, lingkungan, dan infrastruktur) yang mempengaruhi perkembangan struktur kegiatan produksi, dan kondisi kelembagaan yang membentuk jaringan kerja produksi dan pemasaran pada skala lokal, regional, dan global.

Indikator yang digunakan oleh para ilmuwan sosial untuk mengukur kondisi kesejahteraan sosial cukup beragam. Untuk melihat sejauh mana keberhasilan pembangunan dan kesejahteraan manusia, UNDP telah menerbitkan suatu indikator yaitu Indeks Pembangunan Manusia (IPM) untuk mengukur kesuksesan pembangunan dan kesejahteraan suatu negara. Indeks Pembangunan Manusia (IPM) adalah suatu tolak ukur angka kesejahteraan suatu daerah atau negara yang dilihat berdasarkan tiga dimensi yaitu: angka harapan hidup pada waktu lahir (*life expectancy at birth*), angka melek huruf (*literacy rate*) dan rata-rata lama sekolah (*mean years of schooling*), dan kemampuan daya beli (*purchasing power parity*)

Indikator angka harapan hidup mengukur kesehatan, indikator angka melek huruf penduduk dewasa dan rata-rata lama sekolah mengukur pendidikan dan terakhir indikator daya beli mengukur standar hidup.

Dalam Peraturan Pemerintah Nomor 8 Tahun 2008 tentang Tahapan, tata cara Penyusunan, Pengendalian, dan Evaluasi Pelaksanaan Rencana Pembangunan Daerah, indikator yang digunakan untuk mengukur kesejahteraan dan pemerataan ekonomi adalah laju pertumbuhan ekonomi, laju inflasi provinsi, PDRB per kapita, indeks gini, pemerataan pendapatan versi Bank Dunia, persentase penduduk di bawah garis kemiskinan dan angka kriminalitas yang tertangani. BPS mengukur kesejahteraan rakyat melalui delapan bidang, yaitu kependudukan, kesehatan dan gizi, pendidikan, ketenagakerjaan, taraf dan pola konsumsi, perumahan dan lingkungan, kemiskinan, dan sosial lainnya.

Konsep kesejahteraan dapat dirumuskan sebagai padanan makna dari konsep martabat manusia yang dapat dilihat dari empat indikator yaitu: rasa aman (*security*), kesejahteraan (*welfare*), kebebasan (*freedom*), dan jati diri (*identity*). Tingkat kesejahteraan rumah tangga suatu wilayah ada beberapa indikator yang dapat dijadikan ukuran, antara lain tingkat pendapatan keluarga, komposisi pengeluaran rumah tangga dengan membandingkan pengeluaran untuk pangan dan non-pangan, tingkat pendidikan keluarga, tingkat kesehatan keluarga, dan kondisi perumahan serta fasilitas yang dimiliki dalam rumah tangga.

Tingkat pembangunan manusia yang relatif tinggi akan mempengaruhi kinerja pertumbuhan ekonomi melalui kapabilitas penduduk dan konsekuensinya adalah peningkatan produktivitas dan kreativitas masyarakat. Dengan meningkatnya produktivitas dan

kreativitas tersebut, penduduk dapat menyerap dan mengelola sumberdaya yang penting bagi pertumbuhan ekonomi.<sup>20</sup>

Manusia adalah makhluk yang hidup dalam keberadaan makhluk lain, dan hidup berdampingan dengan sesamanya. Ia selama hidup di dunia sejak lahir sampai mati, memang tidak bisa lepas dari manusia lainnya. Namun, bagaimana mereka bisa bersatu dengan segala perbedaan tersebut untuk menciptakan sebuah kehidupan yang harmonis yang penuh dengan kedamaian, karena manusia adalah makhluk sosial yang saling membutuhkan satu sama lainnya dan mereka tidak akan bisa hidup dengan individu mereka sendiri. Allah berfirman dalam QS Al-Hujurat/49: 13

يَا أَيُّهَا النَّاسُ إِنَّا خَلَقْنَاكُمْ مِنْ ذَكَرٍ وَأُنْثَىٰ وَجَعَلْنَاكُمْ شُعُوبًا وَقَبَائِلَ لِتَعَارَفُوا إِنَّ أَكْرَمَكُمْ عِنْدَ اللَّهِ أَتْقَىٰ إِنَّ اللَّهَ عَلِيمٌ خَبِيرٌ

Terjemahnya :

Wahai manusia, sesungguhnya kami telah menciptakan kamu dari seorang laki-laki dan perempuan. Kemudian, kami menjadikan kamu berbangsa-bangsa dan bersuku-suku agar kamu saling mengenal. Sesungguhnya yang paling mulia di antara kamu di sisi Allah adalah orang yang paling bertakwa. Sesungguhnya Allah Maha Mengetahui lagi Maha Teliti.<sup>21</sup>

Kesejahteraan di Indonesia dilaksanakan dengan filosofi, kesejahteraan adalah hak bagi setiap warga negara atau *welfare of all*. Atas dasar filosofi tersebut, maka fakir miskin sebagai warga negara Indonesia berhak atas kesejahteraan sebagaimana warga negara Indonesia pada umumnya. Mereka memiliki hak untuk hidup sejahtera, yang ditandai

---

<sup>20</sup>Rizki Afri Mulia and Nika Saputra, 'Analisis Faktor-Faktor Yang Mempengaruhi Kesejahteraan Masyarakat Kota Padang', *Jurnal EL-RİYASAH*, (2020), h. 67.

<sup>21</sup><https://quran.kemenag.go.id/quran/per-ayat/surah/49?from=13&to=18> diakses pada 4 Juni 2024

dengan terpenuhinya kebutuhan material, spiritual, dan sosial untuk dapat hidup secara layak dan mampu mengembangkan diri, serta mampu melaksanakan fungsi sosialnya.

Dalam ekonomi Islam, kebahagiaan diberikan oleh Allah kepada siapapun (pria dan wanita) yang ingin melakukan perbuatan baik bersama dengan iman kepada Allah. Seperti yang disebutkan oleh Allah dalam Surat An-Nahl 97 sedangkan tiga indikator untuk mengukur kesejahteraan dan kebahagiaan dalam Islam adalah tauhid, konsumsi, dan hilangnya segala bentuk ketakutan dan kecemasan.

Dari perbedaan pemahaman tolak ukur kesejahteraan tersebut, baik itu dari kerangka berpikir material, spiritual dan pelaku ekonomi konvensional. Dalam Islam memiliki ukuran kesejahteraan yang berbeda. Ini bisa dipahami dari ayat al-Qur'an yang menjelaskan tentang kesejahteraan salah satunya. Allah berfirman dalam QS Al-An'am/6: 82

الَّذِينَ آمَنُوا وَلَمْ يَلْبِسُوا إِيمَانَهُمْ بِظُلْمٍ أُولَٰئِكَ لَهُمُ الْأَمْنُ وَهُمْ مُّهْتَدُونَ

Terjemahnya:

Orang-orang yang beriman dan tidak mencampuradukkan iman mereka dengan kezaliman (syirik), merekalah orang-orang yang mendapat rasa aman dan mendapat petunjuk.<sup>22</sup>

Kesejahteraan masyarakat adalah kondisi terpenuhinya kebutuhan dasar yang tercermin dari rumah yang layak, tercukupinya kebutuhan sandang dan pangan, biaya pendidikan dan kesehatan yang murah dan berkualitas atau kondisi dimana setiap individu mampu memaksimalkan

---

<sup>22</sup><https://quran.kemenag.go.id/quran/per-ayat/surah/6?from=82&to=165> diakses pada 4 Juni 2024

utilitasnya pada tingkat batas anggaran tertentu dan kondisi dimana tercukupinya kebutuhan jasmani dan rohani.<sup>23</sup>

Pembangunan ekonomi pada hakikatnya bertujuan untuk meningkatkan kesejahteraan masyarakat, dengan melakukan perubahan pada aspek politik, ekonomi, dan sosial budaya. Proses pembangunan dapat dilakukan dengan cara mengembangkan perekonomian dan mengatasi berbagai permasalahan pembangunan. Untuk itu, keberhasilan pembangunan dapat dicapai dengan membuat perencanaan yang dapat mengatasi permasalahan dan meningkatkan perekonomian, sehingga akan meningkatkan kesejahteraan Masyarakat.

Kesejahteraan sosial merupakan suatu kondisi atau keadaan sejahtera, baik fisik, mental maupun sosial, dan tidak hanya perbaikan terhadap penyakit sosial tertentu saja. Untuk itu, pemerintah perlu melakukan skala prioritas dalam mengembangkan sektor ekonomi, terutama yang dapat menyerap tenaga kerja. Melakukan pemetaan dan membenahan data masyarakat miskin agar dapat melakukan pembinaan dan pemberian bantuan yang tepat sasaran. Melihat kisaran masyarakat untuk berwirausaha tinggi, dibutuhkan intervensi pemerintah dalam mendukung terciptanya wirausaha yang berdaya saing. Hal ini perlu dilakukan karena wirausaha dipercaya memiliki peran dalam meningkatkan pembangunan ekonomi serta berdampak positif pada peningkatan kesejahteraan.

Kesejahteraan sosial didefinisikan sebagai suatu keadaan terpenuhinya segala bentuk kebutuhan hidup, khususnya yang bersifat mendasar seperti makanan, pakaian, perumahan, pendidikan dan

---

<sup>23</sup>Hadis Studies and Dahliana Sukmasari, '*Konsep Kesejahteraan Masyarakat Dalam Perspektif Al- Qur ' an At-Tibyan (2020)*, h. 1-16.



perawatan kesehatan. Di antara tujuan diselenggarakannya kesejahteraan sosial adalah Pertama, meningkatkan taraf kesejahteraan, kualitas, dan kelangsungan hidup. Kedua, memulihkan fungsi sosial dalam rangka mencapai kemandirian. Ketiga, meningkatkan ketahanan sosial masyarakat dalam mencegah dan menangani masalah kesejahteraan sosial. Keempat, meningkatkan kemampuan, kepedulian dan tanggungjawab sosial dunia usaha dalam penyelenggaraan kesejahteraan sosial secara melembaga dan berkelanjutan. Kelima, meningkatkan kemampuan dan kepedulian masyarakat dalam penyelenggaraan kesejahteraan sosial secara melembaga dan berkelanjutan. Keenam, meningkatkan kualitas manajemen penyelenggaraan kesejahteraan sosial.<sup>24</sup>

Kesejahteraan merupakan perihal yang mau dicapai oleh tiap orang, baik kesejahteraan secara orang ataupun kesejahteraan keluarga. Kesejahteraan keluarga tidak cuma menyangkut kemakmuran saja, melainkan juga wajib secara totalitas cocok dengan ketentraman yang berarti dengan keahlian, seperti itu bisa mengarah keselamatan serta ketentraman hidup. Kesejahteraan sendiri dapat dicapai dengan metode bekerja, banyak profesi yang dicoba tiap kepala keluarga maupun siapa saja dari anggota keluarga tersebut buat dapat menggapai taraf kesejahteraan untuk keluarganya.

Kesejahteraan adalah kapabilitas memenuhi kepentingan dasar yang mendukung kualitas hidup, seperti pangan, sandang, papan, air

---

<sup>24</sup>Nawarti Bustamam, Shinta Yulyanti, and Kantthi Septiana Dewi, 'Analisis Faktor – Faktor Yang Mempengaruhi Indikator Kesejahteraan Masyarakat Di Kota Pekanbaru', *Jurnal Ekonomi KIAT*, (2021), h. 85–92 .

bersih, otodidak dan kesempatan kerja yang layak. bahwa hidup mereka akan lebih baik.<sup>25</sup>

Pembangunan manusia merupakan suatu konsep utama untuk meningkatkan kesejahteraan manusia. Dengan pembangunan manusia yang lebih baik, yang akan menciptakan manusia yang lebih terdidik dan sehat, tidak mengalami kelaparan dan memiliki kemampuan berpartisipasi dalam lingkungan sosial. Saharudin (2008) mengukur tingkat kesejahteraan masyarakat dengan menggunakan Indeks Pembangunan Manusia (IPM) dengan indikatornya adalah pendapatan per kapita, angka usia harapan hidup dan angka partisipasi sekolah.

Dimensi-dimensi pokok yang harus diperhitungkan adalah:

1. Standar hidup materiil (pendapatan, konsumsi, dan kekayaan)
2. Kesehatan
3. Pendidikan
4. Aktivitas individu, termasuk bekerja
5. Suara politik dan tata pemerintahan
6. Hubungan dan kekerabatan sosial
7. Lingkungan hidup (kondisi masa kini dan masa depan)

Kesejahteraan memiliki banyak dimensi, yakni dapat dilihat dari dimensi materi dan dimensi non materi. Dari sisi materi dapat diukur dengan pendekatan pendapatan dan konsumsi.<sup>26</sup>

Konsep negara kesejahteraan sangat erat kaitannya dengan kebijakan sosial (*social policy*) yang di banyak negara mencakup strategi

---

<sup>25</sup>Titik Winarsih, M. Subhan, and Titin Agustin Nengsih, 'Faktor-Faktor Yang Mempengaruhi Kesejahteraan Masyarakat Di Desa Rantau Kembang Kabupaten Tebo Tahun 2018 - 2020', *Jurnal Ekonomi Syariah*, (2020), h. 142-57.

<sup>26</sup>Alexandra Hukom, 'Hubungan Ketenagakerjaan Dan Perubahan Struktur Ekonomi Terhadap Kesejahteraan Masyarakat', *Jurnal Ekonomi Kuantitatif Terapan* (2014), h. 29.

dan upaya-upaya pemerintah dalam meningkatkan kesejahteraan warganya, terutama melalui perlindungan sosial (*social protection*) yang mencakup jaminan sosial baik berbentuk bantuan sosial dan asuransi sosial, maupun jaring pengaman sosial (*social safety nets*). Sekurangnya ada lima bidang utama yang disebut Spicker untuk menjelaskan konsep kesejahteraan, yaitu: bidang kesehatan, bidang pendidikan, bidang perumahan, bidang jaminan sosial, dan bidang pekerjaan sosial. Istilah kesejahteraan atau sejahtera dapat memiliki empat arti, yakni:

1. Dalam istilah umum, sejahtera menunjuk ke keadaan kondisi manusia yang baik, dimana orang-orangnya dalam keadaan makmur, dalam keadaan sehat, dan damai
2. Dalam tinjauan ekonomi, sejahtera selalu dihubungkan dengan keuntungan atau manfaat kebendaan (ukuran materi) sebagai fungsi kesejahteraan sosial (secara formatif dan substantif bisa bermakna ekonomi kesejahteraan atau kesejahteraan ekonomi)
3. Dalam tinjauan kebijakan sosial, kesejahteraan sosial menunjuk ke jangkauan pelayanan untuk memenuhi kebutuhan masyarakat. Ini adalah istilah yang digunakan dalam ide negara kesejahteraan (*welfare state*).
4. Dalam tinjauan lain (seperti fenomena kebijakan di negara maju seperti Amerika), sejahtera menunjuk ke aspek keuangan yang dibayarkan oleh pemerintah kepada orang yang membutuhkan bantuan finansial, tetapi tidak dapat bekerja.

Alur kebijakan publik dalam dimensi mencapai tujuan kesejahteraan rakyat adalah:

1. Mengidentifikasi dan menentukan tujuan kesejahteraan rakyat

2. Memecahkan masalah kesejahteraan rakyat
3. Merumuskan kebijakan publik untuk kesejahteraan rakyat
4. Memenuhi kebutuhan sosial secara keseluruhan.<sup>27</sup>

Kesejahteraan masyarakat dapat diwujudkan melalui keberhasilan pembangunan ekonomi. Pembangunan ekonomi dikatakan berhasil bila kesejahteraan masyarakat meningkat. Kesejahteraan masyarakat meliputi rasa aman, terdapat fasilitas umum yang menunjang perekonomian, pendapatan yang mendorong kemakmuran masyarakat, dan akses informasi yang mudah dijangkau.<sup>28</sup>

Kesejahteraan adalah sebuah tata kehidupan dan penghidupan sosial, material, maupun spiritual yang diikuti dengan rasa keselamatan, kesusilaan dan ketentraman diri, rumah tangga serta masyarakat lahir dan batin yang memungkinkan setiap warga negara dapat melakukan usaha pemenuhan kebutuhan jasmani, rohani dan sosial yang sebaik-baiknya bagi diri sendiri, rumah tangga, serta masyarakat dengan menjunjung tinggi hak-hak asasi. Kesejahteraan memiliki banyak dimensi, yakni dapat dilihat dari dimensi materi dan dimensi non materi. Dari sisi materi dapat diukur dengan pendekatan pendapatan dan konsumsi.

Mayer dan Sullivan (2002) data konsumsi lebih tepat digunakan untuk mengukur kesejahteraan dibandingkan dengan data pendapatan karena data konsumsi merupakan pengukuran yang lebih langsung dari kesejahteraan. Kesejahteraan dari dimensi non materi dapat dilihat dari sisi pendidikan dan kesehatan. Pengukuran status kesehatan dapat dilakukan

---

<sup>27</sup> Agus Suryono, 'Kebijakan Publik Untuk Kesejahteraan Rakyat', *Transparansi Jurnal Ilmiah Ilmu Administrasi*, (2018), h. 98-102.

<sup>28</sup> I Nyoman Widhya Astawa, Ni Nyoman Kasih, and Ni Putu Rani Artini, *Faktor-Faktor Yang Mempengaruhi Kesejahteraan Masyarakat Desa Melalui Pengelolaan Dana Desa Di Kecamatan Penebel*, *Ganec swara*, 17.1 (2023), h. 108.

melalui pertanyaan tentang pengukuran kesehatan secara umum, penyakit berdasarkan pelaporan responden dan pengukuran secara medis, sosial dan kesehatan psikologi/mental/emosional seperti tentang sulit tidur, perasaan takut/gelisah, dan pertanyaan tentang kebahagiaan.<sup>29</sup>

Kesejahteraan (*well-being*) dan kesetaraan (*equality*) merupakan dua faktor esensial yang menentukan esensi dari manusia. Untuk mencapai kesejahteraan, diperlukan penanggulangan terhadap kebutuhan pokok seperti akses pendidikan, layanan kesehatan, dan kesempatan ekonomi. Hakikat kesejahteraan masyarakat yaitu seseorang/kelompok yang hidupnya tidak ada rasa takut dan tidak pula bersedih. Rasa takut ialah kegoncangan hati menyangkut sesuatu yang negatif di masa akan datang, sedangkan bersedih ialah kegelisahan menyangkut sesuatu yang negatif yang pernah terjadi. Hakikat manusia atau *human nature* juga merujuk pada sifat, perilaku dan kualitas secara menentukan individu sebagai manusia. Ada berbagai aspek yang diliputi seperti fisik, emosional, intelektual dan sosial.

Secara keseluruhan, prinsip-prinsip kesejahteraan dan kesetaraan memiliki makna yang besar dalam struktur masyarakat. Kesejahteraan bertujuan untuk menjamin kesejahteraan dan kualitas hidup individu secara menyeluruh, sementara kesetaraan mendukung keadilan dalam penyebaran sumber daya untuk mencapai peluang yang diinginkan. Prinsip-prinsip ini menjadi krusial untuk membentuk masyarakat yang seimbang dan berkembang agar menghormati hak dasar serta martabat

---

<sup>29</sup>Azzahro, I.F. *Dampak Alokasi Dana Desa Terhadap Kesejahteraan Masyarakat di Desa Gubugklakah Kecamatan Poncokusumo Kabupaten Malang* (Universitas Negeri Malang 2016)

setiap individu. Untuk mendorong perkembangan masyarakat, sangat penting bagi individu dan masyarakat secara keseluruhan untuk memberi perhatian seimbang terhadap kesejahteraan dan juga kesetaraan terhadap sesama karena itu adalah tanggungjawab kita bersama untuk menempatkan prioritas pada kesehatan mental dan fisik bagi setiap individu, memastikan bahwa semua orang dapat mengakses sumber daya dan peluang yang diperlukan untuk mencapai kehidupan yang memuaskan.





## **BAB III**

### **METODE PENELITIAN**

#### **A. Jenis Penelitian dan Lokasi Penelitian**

##### **1. Jenis Penelitian**

Jenis penelitian yang digunakan adalah metode kualitatif yaitu penelitian kualitatif sebagai proses penelitian yang menghasilkan data deskriptif berupa kata-kata tertulis atau lisan dari orang-orang dan perilaku yang dapat diamati.<sup>1</sup> Dalam penelitian juga bersifat deskriptif yang bertujuan untuk menggambarkan dengan aktual bagaimana kondisi yang ada dilapangan, yaitu Rel kereta api yang berada di Kabupaten Pangkep.

##### **2. Lokasi Penelitian**

Penelitian ini berlokasi di Kabupaten Pangkep Provinsi Sulawesi Selatan. Alasan peneliti memilih di Kabupaten Pangkep, karena masalah ini merupakan daerah dimana banyak lahan pertanian dan rumah warga dibuat sebagai jalur kereta api, dan satu tantangan kepada pemerintah setempat untuk menghadapi masalah yang baru ini.

---

<sup>1</sup>Lexy J.Moeleong,*Metodologi Penelitian Kualitatif*,(Bandung:PT Remaja Rosdakarya ,2006), h. 42.

## B. Gambaran Umum Lokasi Penelitian

### 1. Gambaran Umum Kabupaten Pangkep

Peta Kabupaten Pangkep<sup>1</sup>

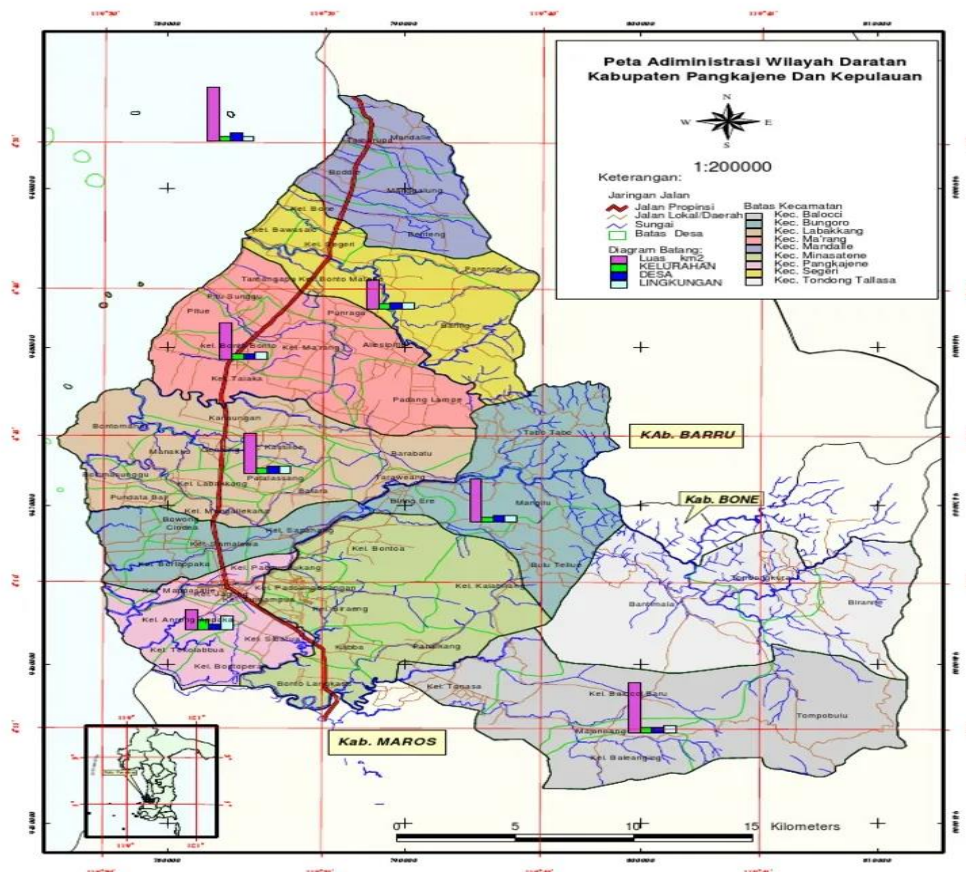

Sumber resmi : Website resmi Kabupaten Pangkajene dan Kepulauan

Kabupaten Pangkajene dan Kepulauan (dahulu bernama Pangkajene Kepulauan, bisa disingkat Pangkep) adalah salah satu Kabupaten di Provinsi Sulawesi Selatan, Indonesia. Ibu kotanya adalah Pangkajene. Kabupaten ini memiliki luas wilayah 1.112,29 km<sup>2</sup>, tetapi setelah diadakan analisis bersama

<sup>1</sup>Pemerintah Kabupaten Pangkajene dan Kepulauan, "Selayang Pandang Kabupaten Pangkajene dan Kepulauan", *Official Website Pemerintah Kabupaten Pangkajene*, *Selayang Pandang* ([pangkepkab.go.id](http://pangkepkab.go.id)) diakses pada tanggal 29 Juli 2024.

Bakosurtanal, luas wilayah tersebut direvisi menjadi 12.362,73 km<sup>2</sup> dengan luas wilayah daratan 898,29 km<sup>2</sup> dan wilayah laut 11.464,44 km<sup>2</sup>.<sup>2</sup>

- a. Wilayah Administratif : Secara administratif, Kabupaten Pangkajene dan Kepulauan memiliki 13 kecamatan yang terdiri dari 103 desa/ kelurahan. Kecamatan Labbakang memiliki pembagian desa/ kelurahan terbanyak yaitu 13 desa/ kelurahan, sedangkan Kecamatan Balocci memiliki desa/ kelurahan paling sedikit yaitu 5 desa/ kelurahan.
- b. Etimologi: Asal kata Pangkajene dipercaya berasal dari sungai besar yang membelah kota Pangkep. *Pangka* berarti cabang, dan *je'ne* berarti air. Ini mengacu pada sungai yang membelah kota Pangkep yang membentuk cabang.
- c. Geografi: Berdasarkan letak astronomis, Kabupaten Pangkajene dan Kepulauan berada pada 11.00° bujur timur, dan 040.40°-080.00° lintang selatan. Secara administratif luas wilayah Kabupaten Pangkajene dan Kepulauan adalah 12.362,73 km<sup>2</sup> (setelah diadakan analisis Bakosurtanal) untuk wilayah laut seluas 11.464,44 km<sup>2</sup>, dengan daratan seluas 898,29 km<sup>2</sup>, dan panjang garis pantai di Kabupaten Pangkajene dan Kepulauan yaitu 250km, yang membentang dari barat ke Timur. Dimana kabupaten Pangkajene dan Kepulauan terdiri dari 13 Kecamatan, dimana 9 kecamatan terletak pada wilayah daratan, dan 4 kecamatan terletak di wilayah kepulauan.
- d. Batas wilayah: Berdasarkan posisi geografisnya, Kabupaten Pangkajene dan Kepulauan memiliki batas-batas: Utara-Kabupaten Barru; Selatan-

---

<sup>2</sup>"Pemerintah Kabupaten Pangkajene dan Kepulauan, "Selayang Pandang Kabupaten Pangkajene dan Kepulauan", *Official Website Pemerintah Kabupaten Pangkajene*, *Selayang Pandang* ([pangkepkab.go.id](http://pangkepkab.go.id)) diakses pada tanggal 29 Juli 2024.

Kabupaten Maros; Timur-kabupaten Maros dan Kabupaten Bone; Barat-Selat Makassar.

- e. Wilayah daratan: Secara garis besar wilayah daratan Kabupaten Pangkajene dan Kepulauan ditandai dengan bentang alam wilayah dari daerah dataran rendah sampai pegunungan, dimana potensi cukup besar juga terdapat pada wilayah daratan Kabupaten Pangkajene dan Kepulauan yaitu ditandai dengan terdapatnya sumber daya alam berupa hasil tambang, seperti batu bara, marmer, dan semen. Disamping itu potensi pariwisata alam yang mampu menembah pendapatan daerah. Kecamatan yang terletak pada wilayah daratan Kabupaten Pangkajene dan Kepulauan yaitu terdiri dari: Kecamatan Pangkajene, Kecamatan Balocci, Kecamatan Bungoro, Kecamatan Labbakang, Kecamatan Ma'rang, Kecamatan Segeri, Kecamatan Minasatene, Kecamatan Tondong tallasa dan Kecamatan Mandalle.
- f. Wilayah Kepulauan: Wilayah kepulauan Kabupaten Pangkajene dan Kepulauan merupakan wilayah yang memiliki kompleksitas wilayah yang sangat urgen untuk di bahas, wilayah Kepulauan Kabupaten Pangkajene dan Kepulauan memiliki potensi wilayah yang sangat besar untuk dikembangkan secara lebih optimal, untuk mendukung perkembangan wilayah Kabupaten Pangkajene dan Kepulauan. Kecamatan yang terletak di wilayah Kepulauan Kabupaten Pangkajene dan Kepulauan yaitu Kecamatan Liukang Tupabiring, Kecamatan Liukang Tupabiring Utara, Kecamatan Liukang Kalmas, Kecamatan Liukang Tangaya.<sup>3</sup>

---

<sup>3</sup>Pemerintah Kabupaten Pangkajene dan Kepulauan, "Selayang Pandang Kabupaten Pangkajene dan Kepulauan", *Official Website Pemerintah Kabupaten Pangkajene*, *Selayang Pandang* ([pangkepkab.go.id](http://pangkepkab.go.id)) diakses pada tanggal 29 Juli 2024.

### **C. Pendekatan Penelitian**

Metode pendekatan yang digunakan peneliti yaitu pendekatan sosiologis. Mengutip pandangan Hasan Sadily bahwa pendekatan sosiologi adalah suatu pendekatan yang dipelajari tatanan kehidupan bersama dalam masyarakat dan menyelidiki ikatan-ikatan antara manusia yang menguasai hidupnya.<sup>4</sup> Tujuan peneliti menggunakan pendekatan sosiologis untuk mengetahui dan memahami gambaran yang ada dalam masyarakat terutama dampak sosial pembangunan rel kereta api bagi masyarakat di Kabupaten Pangkep. Pendekatan yang digunakan yaitu pendekatan metode intervensi sosial, untuk merujuk pada upaya yang dilakukan untuk memperbaiki atau meningkatkan keberfungsian sosial individu dengan tujuan agar masyarakat dapat berperan baik sesuai tugas dan lingkup sosial.

### **D. Sumber Data**

Adapun sumber data dalam penelitian ini ada dua yaitu, sumber data primer dan sumber data sekunder.

#### **1. Sumber Data Primer**

Data primer yaitu data yang diperoleh langsung oleh penulis dilapangan, cara mengumpulkan data primer yaitu dengan melakukan observasi dan wawancara dengan informan yang telah penulis tetapkan.

#### **2. Sumber Data Sekunder**

Data sekunder yaitu data yang dikumpulkan untuk melengkapi data primer yang diperoleh dari buku-buku, hasil penelitian, dokumentasi dan dokumen lain yang berkaitan dalam permasalahan yang diteliti.

---

<sup>4</sup> Hasan Sadily *Sosiologi untuk Masyarakat Indonesia* (Jakarta: Bumi Aksara, 1983), h.68

## **E. Metode Pengumpulan Data**

Metode pengumpulan data merupakan sesuatu yang sangat penting dalam penelitian, karena tujuan utama dari penelitian adalah untuk mendapatkan data yang diinginkan. Adapun teknik pengumpulan data yang dipergunakan dalam penelitian ini adalah sebagai berikut:

### **1. Observasi**

Observasi adalah pengamatan dan pencatatan secara sistematis terhadap gejala, fenomena, atau objek yang diteliti.<sup>5</sup> Observasi dilakukan peneliti sebagai salah satu metode pengumpulan data dengan tujuan untuk mengetahui lebih pasti Pembangunan Rel Kereta Api Terhadap Kesejahteraan Masyarakat Pangkep. Hal ini dilakukan dengan mengamati secara langsung aktivitas, tindakan pemerintah terhadap kesejahteraan masyarakat Pangkep.

### **2. Wawancara**

Wawancara digunakan sebagai Teknik pengumpulan data untuk menemukan permasalahan yang harus diteliti. Wawancara merupakan hal yang dilakukan untuk mendapatkan informasi yang tepat dari beberapa narasumber yang terpercaya, mendalam, dan didapat langsung dari sumbernya. Pada penelitian kualitatif metode wawancara secara mendalam atau wawancara intensif untuk memperoleh data yang dibutuhkan. Wawancara mendalam adalah suatu bentuk untuk mengumpulkan data atau informasi dengan cara langsung atau bertatap muka dengan informan agar mendapatkan data yang lengkap dan mendalam serta dilakukan dengan berulang-ulang secara intensif.<sup>6</sup>

---

<sup>5</sup>Herein Puspita dan Tin Herawati, *Metode Penelitian Keluarga*, (Bogor: PT Penerbit IPB Press, 2013), h. 172.

<sup>6</sup>Kriyantono, *Teknik Praktis Riset Komunikasi*, (Jakarta: Kencana, 2006), h. 100



### 3. Dokumentasi

Dokumentasi merupakan catatan peristiwa yang telah berlalu, dokumentasi biasanya berupa tulisan, gambar atau karya dari seseorang.<sup>7</sup> Dokumentasi digunakan agar peneliti memperoleh data langsung dari tempat penelitian. Dokumentasi dimaksudkan untuk melengkapi data dari hasil observasi dan wawancara. Oleh karena itu, dalam penelitian ini penulis melakukan penelitian dengan membuat catatan-catatan penting yang berkaitan dengan data yang dibutuhkan dari informan untuk mendukung kelengkapan data yang diperoleh seperti foto-foto, catatan hasil wawancara dan hasil rekaman dilapangan.

### F. Instrumen Penelitian

Instrumen penelitian merupakan yang paling terpenting dalam satu penelitian karena seseorang peneliti akan merumuskan secara eksplisit terkait permasalahan dan tujuan penelitian. Tahap ini akan merujuk pada kesimpulan penelitian. Instrumen dalam penelitian kualitatif ini peneliti sebagai sumber instrument utama dalam melaksanakan tugasnya dibantu dengan alat-alat seperti:

1. Kamera yang memiliki kegunaan seperti alat mengambil gambar saat menghadapi penelitian
2. Pedoman wawancara, peneliti mempersiapkan pedoman wawancara yang berisi tentang pertanyaan yang sesuai agar memudahkan penelitian di lapangan.
3. Alat tulis kegunaannya untuk mencatat jawaban dari informan.

---

<sup>7</sup> Sugiyono, *Memahami Penelitian Kualitatif*, (Bandung: Alfabeta, 2014), h. 82

4. Alat perekam suara kegunaannya untuk merekam kegiatan wawancara dengan informan
5. Literatur yaitu membaca karya peneliti sebelumnya yang memiliki kaitan dengan penelitian yang akan dilakukan agar menjadi dasar pertimbangan penelitian.

## **G. Analisis Data**

Teknik analisis data yang digunakan dalam penelitian yaitu:

### **1. Reduksi Data (*Data Of Reduction*)**

Reduksi data merupakan memilah data atau pemilihan hal-hal yang pokok atau pemusatan perhatian untuk menyederhanakan, menggolongkan serta membuang data yang tidak diperlukan yang bersumber dari catatan tertulis dilapangan dengan menandai point-point penting agar mempermudah peneliti dalam menentukan data yang sesuai.

### **2. Penyajian Data (*Display Data*)**

Penyajian data yang dimaksud menunjukkan berbagai data yang telah diperoleh, yaitu lebih sederhana, lebih efektif dan lebih mudah digunakan. Saat menyajikan data ini, peneliti mendeskripsikan setiap masalah dalam pembahasan penelitian dengan membuat gambaran umum kemudian menjelaskan saapan verbal yang lebih spesifik.

### **3. Penarikan Kesimpulan (*Verification*)**

Langkah selanjutnya, dalam menganalisi data kualitatif adalah penarikan kesimpulan dan verifikasi. Setiap kesimpulan awal dikemukakan masif bersifat sementara dan akan berubah bila ditemukan bukti-bukti yang kuat dan mendukung pada tahap pengumpulan data berikutnya. Setelah pengumpulan data, penulis mulai mencari arti penjelasan

kesimpulan kemudian diverifikasi selama penelitian berlangsung dengan cara memikirkan ulang dan meninjau kembali jika ditemukan data yang tidak mempunyai bukti yang cukup kuat.

## BAB IV

### HASIL PENELITIAN DAN PEMBAHASAN

#### A. Gambaran Umum Stasiun Pangkajene

Peta Kecamatan Minasatene Kabupaten Pangkajene dan Kepulauan<sup>1</sup>

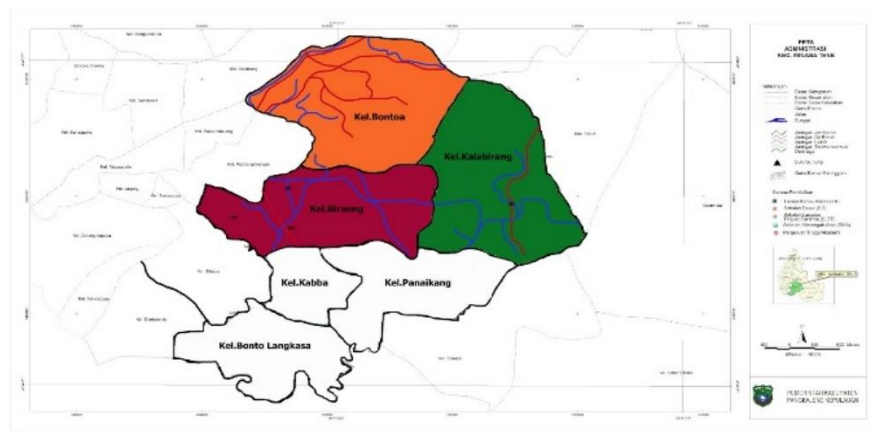

Sumber resmi: *Blogspot Ekonomi Bappeda Pangkep*

Stasiun Pangkajene adalah stasiun kereta api kelas besar yang terletak di wilayah Maleleng Desa Kabba Kecamatan Minasatene Kabupaten Pangkajene dan Kepulauan, Sulawesi Selatan, Indonesia. Nama “Pangkajene” yang digunakan sebagai nama kabupaten tempat stasiun ini dibangun. Stasiun ini merupakan stasiun kereta api yang dekat dengan pusat ibu Kota Kabupaten Pangkajene dan Kepulauan dan menjadi stasiun yang letaknya paling selatan Kabupaten Pangkajene dan Kepulauan. Stasiun Pangkajene terletak di jalur kereta api Trans-Sulawesi yang nantinya menghubungkan Makassar dan Pare-pare. <sup>2</sup>

---

<sup>1</sup>“Pengembangan Ekonomi Pangkep”, [PENGEMBANGAN EKONOMI PANGKEP \(ekonomibappedapangkep.blogspot.com\)](http://PENGEMBANGAN EKONOMI PANGKEP (ekonomibappedapangkep.blogspot.com)) diakses pada tanggal 29 Juli 2024

<sup>2</sup>“Wikipedia Ensiklopedia Bebas”, “Stasiun Pangkajene”, [Wikipedia Stasiun Pangkajene - Wikipedia bahasa Indonesia. ensiklopedia bebas](https://id.wikipedia.org/wiki/Stasiun_Pangkajene) diakses pada tanggal 29 Juli 2024

a. Sejarah Berdirinya Stasiun Rel Kereta Api

Stasiun yang berada diketinggian 1 mdpl ini, terletak di antara Stasiun Rammang-Rammang dan Stasiun Labbakkang. Stasiun Pangkajene termasuk ke dalam pembangunan jalur kereta api Makassar-Parepare. Stasiun ini mulai dibangun pada tahun 2019 bersama jalur kereta api dan stasiun-stasiun di lintas Tallo-Mandalle.<sup>3</sup> Pembangunan Stasiun Pangkajene selesai dilaksanakan pada akhir tahun 2022 dan telah dilakukan *soft launching* pengoperasian kereta api dengan relasi Maros-Garongkong oleh Menteri Perhubungan pada tanggal 2 Desember 2022. Pembangunan prasarana perkeretaapian di Pulau Sulawesi telah dimulai sejak tahun 2019 pada lintas Makassar-Parepare dengan panjang lintas sekitar 142,0 km. Sampai dengan saat ini progres pembangunan jalur dan bangunan kereta api telah selesai sepanjang 102,5 km (segmen 1(c), segmen 2 (B) dan segmen 3 (D)).<sup>4</sup> Diharapkan sampai dengan akhir tahun 2024, seluruh prasarana perkeretaapian selesai dibangun dan dapat beroperasi secara bertahap sesuai dengan capaian prasarana yang telah terbangun.

Dalam rangka melaksanakan tugas dan fungsi Balai Pengelola Kereta Api Sulawesi Selatan, salah satunya yaitu menyediakan konektivitas jalur kereta api maka diperlukan adanya pembangunan jalur kereta api untuk keperluan angkutan penumpang. Tujuan dilakukannya perencanaan jalan akses pada stasiun Labbakkang dan stasiun Marang yaitu sebagai rekomendasi teknis yang dapat menjadi acuan kegiatan pembangunan fasilitas sarana pendukung yang berupa jalan akses, dan lahan parkir pada stasiun-stasiun kereta api lintas Makassar-Parepare.

---

<sup>3</sup>Plus, IndoAviation “*Pembangunan Jalur KA Makassar-Parepare*” (2019-09-27)

<sup>4</sup>PT Len Industri (Persero) (19 Oktober 2020). “["Len Bangun Jaringan Jalur Kereta Api Pertama di Sulawesi"](http://www.len.co.id). *www.len.co.id*. Diakses pada tanggal 29 Juli 2024

Tabel 4.1 Lokasi Stasiun Kereta Api Pangkajene<sup>5</sup>

Stasiun Pangkajene	
Nama	Pangkep
Lokasi	Male'leng Kabba
Kecamatan	Minasatene
Kabupaten	Pangkep
Provinsi	Sulawesi Selatan
Ketinggian	+1M
Operator	Balai Pengelola Kereta Api Sulawesi Selatan
Otoritas	Balai Teknik Perkeretaapian kelas
Tahun Dibangun	2019

a. Visi dan Misi Pembangunan Rel Kereta Api

Visi : Sulawesi Selatan yang inovatif, produktif, kompetitif, Inklusif, dan berkarakter.

Misi :

1. Pemerintahan yang berorientasi melayani, inovatif, dan berkarakter.
2. Peningkatan infrastruktur yang berkualitas dan aksesibel.
3. Pembangunan pusat-pusat pertumbuhan ekonomi baru yang produktif.
4. Pembangunan manusia yang kompetitif dan inklusif.
5. Peningkatan produktivitas dan daya saing produk Sumber Daya Alam yang berkelanjutan.

---

<sup>5</sup>Malik, Syamsuddin (2022-12-14). "[Kereta Api Sulsel Mulai Beroperasi, Budi Karya Ungkap Target Rute Makassar-Pare-pare Kapan Rampung](#)" *Cakrawalainfo*. Diakses pada tanggal 29 Juli 2024



b. Tujuan

Tersedianya dokumen perencanaan yang berkualitas sesuai peraturan terkait, yang dapat dijadikan panduan secara teknis dalam proses pembangunan jalan akses pada Stasiun Labbakang dan Stasiun Marang.<sup>6</sup>

**B. Upaya Pemerintah Dalam Pembangunan Rel Kereta Api**

Upaya pemerintah terhadap pembangunan rel kereta api dalam mensejahterakan masyarakat kabupaten pangkep ini, adalah

**1. Pembebasan lahan**

Pembebasan lahan merupakan salah satu upaya pemerintah sebelum memulai pembangunan rel kereta api yang ada di Sulawesi Selatan terkhususnya Kabupaten Pangkep. Pembangunan jalur rel kereta api sebenarnya mendapat respon yang positif karena dengan adanya pembangunan yang seperti ini tentunya akan memberikan kemajuan bagi daerah Sulawesi Selatan khususnya di Kabupaten Pangkep. Terdapat 3 upaya penyelesaian sengketa yang dilakukan oleh pemerintah Kabupaten Pangkajene dan Kepulauan yaitu :

1. konsiliasi (*conciliation*)

Penyelesaian jalur konsiliasi ini dilakukan melalui parlementer atau kursi parlemen dimana kedua belah pihak atau lebih berdiskusi, berdebat dalam penyelesaian sengketa secara terbuka atau bebas dalam berpendapat untuk mencapai mufakat.

---

<sup>6</sup>PUSDATIN. "PM 26 TAHUN 2020". *Jdih. Dephub. Go. Id*. Diakses tanggal 29 Juli 2024

## 2. Musyawarah

Musyawarah dari Kamus Besar Bahasa Indonesia adalah pembahasan bersama dengan maksud mencapai keputusan atas penyelesaian masalah, perundingan, pembukaan. Pada dasarnya musyawarah untuk mufakat merupakan cara yang paling pertama dijalankan untuk mendapatkan kesepakatan antara kedua belah pihak atau lebih.

## 3. Mediasi

Setiap sengketa yang dibawa ke pengadilan, pertama-tama harus dilakukan dengan mediasi terlebih dahulu untuk mencapai kesepakatan sebelum perkara dilanjutkan ketahap persidangan. Mediasi dilakukan demi mewujudkan kesepakatan kedua belah pihak atas sengketa yang dibawa ke pengadilan untuk berunding dalam penentuan ganti rugi.

Seperti yang diungkapkan oleh informan Bapak Mansur selaku petani di Kelurahan Bontokio.

“saya selaku petani yang memiliki sawah yang dijadikan jalur rel kereta api, merasa rugi dengan apa yang menjadi kebijakan pemerintah. Karena pesangon yang diberikan oleh pemerintah tidak sesuai dengan harga sawah saya. Tidak ada keuntungan bagi saya tapi hanya kerugian yang ada. Jadi saya mengelola sawah saya sisa setengah saja.”<sup>7</sup>

Dari ungkapan informan diatas dapat disimpulkan bahwa pembangunan rel kereta api membawa dampak negatif bagi masyarakat yang memiliki sawah seperti Bapak Mansur karena pesangon yang diberikan oleh pemerintah tidak sesuai dengan permintaanya.

Seperti yang diungkapkan oleh Ibu Muliati selaku wiraswasta bahwa:

---

<sup>7</sup>Mansur (55 Tahun), petani, wawancara, di Kelurahan Bontokio Kabupaten Pangkajene (06 Juli 2024)

“saya merasa mengalami kerugian karena tanah dan rumah saya yang dijadikan jalur rel kereta api. Jadi banyak kerugian yang saya alami. Kita juga tidak bisa memprotes pemerintah karena posisinya pemerintah tidak bisa dikalahkan, jadi kita sebagai warga hanya mengikuti apa keinginan pemerintah. Upaya kami yang dilakukan itu hanya sampai di Pengadilan Negeri sampai di sana juga kita semua tidak bisa melawan apa yang dikehendaki pemerintah. Jadi kami semuanya ikhlas-ikhlas saja dengan kerugian yang diberikan. Saya juga pindah di lahan ini karena kalau saya beli tanah di depan jalan raya sangat mahal.”<sup>8</sup>

Dari ungkapan informan di atas dapat disimpulkan bahwa masyarakat mengalami kerugian atas pembebasan lahan untuk pembangunan rel kereta api. Upaya yang dilakukan warga untuk mempertahankan harga lahannya hanya sia-sia, karena pemerintah bersikap keras mempertahankan harga patokan yang ia berikan ke warga, sehingga permasalahan ini di bawa ke pengadilan dan itupun hanya sia-sia.

## **2. Membuka moda transportasi**

Melalui pembangunan rel kereta api yang ada di Kabupaten Pangkep ini cukup terlaksana dan dimanfaatkan masyarakat dengan baik.

Seperti yang di ungkapkan oleh informan Drs. Baharuddin M.Si selaku Kepala Dinas Perhubungan Kabupaten Pangkep :

“Selama kereta api ini beroperasi banyak dampak positif yang diberikan oleh masyarakat. Salah satunya masyarakat bisa merasakan dan mencoba menggunakan transportasi Kereta api ini dengan cukup membayar tarif yang murah. Tidak sedikit dari masyarakat yang menjadikan kereta api ini sebagai kereta untuk berwisata. Selain itu kereta api ini juga berfungsi untuk mendistribusi barang ke daerah yang dilintasi. Kebijakan pembangunan ini cukup terlaksana dengan baik bagi masyarakat sekitar yang tidak terdampak pembebasan lahan.”<sup>9</sup>

---

<sup>8</sup>Muliati (42 Tahun), Wiraswasta, *Wawancara*, di Kelurahan Bontokio Kabupaten Pangkajene, (06 Juli 2024)

<sup>9</sup>Drs.Baharuddin, M.Si,(50 Tahun) Kepala Dinas Perhubungan Kabupaten Pangkep, *Wawancara*, di Kantor Bupati Kabupaten Pangkep, (05 Juli 2024)

Dari ungkapan informan diatas dapat disimpulkan bahwa upaya Pemerintah dalam Mensejahterakan Kabupaten Pangkep, Pembangunan ini bisa dikatakan cukup terlaksana dengan baik bagi masyarakat, karena kereta api juga berfungsi untuk mendistribusikan barang ke daerah yang dilintasi.

Seperti yang diungkapkan informan Rudy Amrullah selaku staff Kasubag Kesra (Kesejahteraan Masyarakat) bahwa :

"Saya selaku Staff Kasubag Kesra ini sangat berupaya semaksimal mungkin agar pemanfaatan pembangunan rel kereta api ini dapat dimanfaatkan semaksimal mungkin dan sebaik mungkin, agar masyarakat dapat merasakan transportasi yang tidak memakan waktu lama dijalan. Selain itu juga kami selaku bagian pemerintahan berusaha semaksimal mungkin agar kereta api ini dapat beroperasi secara maksimal seperti yang diharapkan masyarakat dan pemerintah."<sup>10</sup>

Berdasarkan informan diatas, dapat disimpulkan bahwa Upaya Pemerintah untuk Mensejahterakan Masyarakat di Pangkep, semaksimal mungkin agar pemanfaatan pembangunan rel kereta api dapat dimanfaatkan semaksimal mungkin dan sebaik mungkin.

### **3. Memberikan lapangan pekerjaan bagi pedagang Kaki lima**

Pemanfaatan rel kereta api ini juga memberikan peluang kepada pedagang kaki lima karena secara ekonomi, pemanfaatan ini dapat meningkatkan taraf hidup masyarakat Pangkep yang dimana dengan adanya upaya pemerintah dalam memberikan lapangan pekerjaan kepada pedagang kaki lima sangat berperan penting dalam meningkatkan perekonomian pada pedagang kaki lima.

---

<sup>10</sup>Rudy Amrullah (45 Tahun), Staff Kasubag Kesra Kabupaten Pangkep, wawancara di kantor Bupati Kabupaten Pangkep, (05 juli 2024)

Seperti yang diungkapkan oleh salah satu informan Drs, Baharuddin, M.Si sebagai Kepala Dinas Perhubungan Kabupaten Pangkep bahwa :

“secara ekonomi nanti kami berupaya membuka lapangan pekerjaan di setiap stasiun bagi pedagang kaki lima agar penumpang juga dapat dengan mudah berbelanja jajanan di sekitar stasiun. Adapun alasan kenapa pedagang kaki lima diizinkan menjual di sekitar stasiun karena itu juga salah satu upaya pemerintah untuk mengurangi angka pengangguran di Kabupaten Pangkep.”<sup>11</sup>

Dari ungkapan informan diatas, dapat disimpulkan bahwa Peluang Pekerjaan bagi Pedagang Kaki lima merupakan salah satu upaya pemerintah agar penumpang merasa nyaman dan dapat dengan mudah berbelanja di sekitar stasiun. Dan juga itu salah satu upaya pemerintah agar mengurangi angka pengangguran yang cukup tinggi.

Seperti yang diungkapkan salah satu informan Muliati selaku wiraswasta di Kelurahan Bontokio bahwa :

“saya sebagai masyarakat yang mata pencaharian saya bekerja sebagai wiraswasta, sangat berharap dengan adanya tawaran pemerintah untuk membuka lapangan pekerjaan bagi pedagang kaki lima agar secepatnya terealisasikan.”<sup>12</sup>

Dari ungkapan informan diatas, dapat disimpulkan bahwa peluang pekerjaan bagi pedagang kaki lima merupakan salah satu harapan dengan adanya tawaran pemerintah untuk membuka lapangan pekerjaan bagi pedagang kaki lima.

### **3. Mempercepat Proses Rel Kereta Api sebagai Moda Transportasi**

Perkembangan operasional rel kereta api ini salah satu upaya pemerintah agar pembangunan rel kereta api ini tetap berjalan sesuai

---

<sup>11</sup>Drs.Baharuddin, M.Si, Kepala Dinas Perhubungan Kabupaten Pangkep, *Wawancara*, di Kantor Bupati Kabupaten Pangkep, (05 Juli 2024)

<sup>12</sup>Muliati (42 Tahun), Wiraswasta, *Wawancara*, di Kelurahan Bontokio Kabupaten Pangkajene, (06 Juli 2024)

rencana dan sesuai keinginan pemerintah dan masyarakat, agar perkembangan operasional rel kereta api ini lebih optimal.

Seperti yang di ungkapkan informan Drs, Baharuddin, M.Si sebagai Kepala Dinas Perhubungan Kabupaten Pangkep bahwa :

“Selain dari membuka lapangan pekerjaan bagi pedagang kaki lima, kami juga berupaya semaksimal mungkin untuk lebih mengoptimalkan perkembangan operasional rel kereta api ini agar secepatnya bisa difungsikan semaksimal mungkin. Tidak lagi difungsikan oleh sebagian masyarakat yang mengatakan kereta wisata, tetapi lebih mengarah ke tujuan awalnya yaitu mendistribusikan barang dan mengefisienkan waktu tempuh penumpang dan mengurangi kemacetan yang terjadi”<sup>13</sup>

Dari ungkapan informan diatas dapat disimpulkan bahwa perkembangan operasional rel kereta api ini, di upayakan oleh pemerintah agar secepatnya bisa difungsikan semaksimal mungkin. Dan kereta api ini dapat difungsikan sebagai transportasi yang mengefisienkan waktu tempuh dan sebagai alat distribusi barang.

Seperti yang diungkapkan informan Nursia selaku warga di Kelurahan Bontokio bahwa :

“saya sudah menikmati adanya kereta api ini, tetapi banyak warga yang menggunakan kereta api ini hanya untuk sekedar merasakan bagaimana itu naik kereta api, kalau menurut saya kereta api ini sudah berfungsi bagi masyarakat, seperti kalau kita mau ke Barru bisa naik kereta api ini supaya lebih cepat dan bayarannya juga cuman Rp.20.000.00 sudah bisa kami nikmati pulang-pergi. Walaupun menurut pemerintah belum maksimal tapi setidaknya kami warga sudah bisa merasakan naik kereta api.”<sup>14</sup>

Dari ungkapan informan diatas dapat disimpulkan bahwa perkembangan operasional rel kereta api sudah maksimal, karena sudah

---

<sup>13</sup>Drs.Baharuddin, M.Si (50 Tahun), Kepala Dinas Perhubungan Kabupaten Pangkep, *Wawancara*, di Kantor Bupati Kabupaten Pangkep, (05 Juli 2024)

<sup>14</sup>Nursia (40 Tahun), warga disekitar rel kereta api, *Wawancara*, di Kelurahan Bontokio Kabupaten Pangkajene, (06 Juli 2024)

dimanfaatkan oleh sebagian masyarakat untuk bepergian atau bahkan hanya untuk merasakan bagaimana itu kereta api, dan juga tarifnya cukup murah.

### **C. Dampak Sosiologis Pembangunan Rel Kereta Api Terhadap Kesejahteraan Masyarakat Kabupaten Pangkep**

Pembangunan jalur rel kereta api sebenarnya mendapat respon yang positif karena dengan adanya pembangunan yang seperti ini tentunya akan memberikan kemajuan bagi daerah Sulawesi Selatan khususnya di Kabupaten Pangkep. Tetapi di sisi lain pembangunan ini menimbulkan dampak negatif seperti kehilangan salah satu mata pencaharian, ini disebabkan karena masyarakat belum siap menerima perubahan sehingga masyarakat belum sempat mempersiapkan diri hingga perubahan itu terjadi. Kesulitan mencari tempat tinggal baru untuk membangun rumah baru, masyarakat yang memiliki tempat tinggal atau tanahnya yang dikenai pembangunan jalur rel kereta api mengalami kesulitan untuk mencari dan membeli tanah sebagai tempat tinggal baru dalam waktu yang singkat. Selain itu dalam proses pemindahan lokasi mereka juga kesulitan dalam memindahkan barang-barang mereka dalam waktu singkat.

Dalam pembangunan rel kereta api yang dibangun di Sulawesi Selatan terkhususnya di Pangkep, tidak berjalan dengan mudah, ada beberapa dampak yang disebabkan oleh pembangunan Rel Kereta Api terhadap Kesejahteraan Masyarakat Kabupaten Pangkep di antaranya, kerugian akibat pembebasan lahan, sering terjadi banjir dan dampak sosiologisnya yaitu terjadinya pemisahan jalur antara rumpun keluarga.



## 1. Kerugian Akibat Pembebasan lahan

Pembangunan jalur kereta api Trans Sulawesi membutuhkan pelepasan tanah yang meliputi lima kabupaten, salah satunya Kabupaten Pangkep yang dimana terdapat dua kecamatan yang mengajukan permohonan keberatan karena proses sengketa lahan yaitu Kecamatan Minasatene dan kecamatan Ma'rang. Pada sengketa di Kabupaten pangkep ini mediasi dilakukan demi mewujudkan kesepakatan kedua belah pihak atas sengketa yang di bawa kepengadilan, di mana perwakilan masyarakat dan pihak pemerintah berunding dalam penentuan ganti rugi.

Seperti yang diungkapkan oleh informan Bapak Mansur selaku petani di Kelurahan Bontokio.

“saya selaku petani yang memiliki sawah yang dijadikan jalur rel kereta api, merasa rugi dengan apa yang menjadi kebijakan pemerintah. Karena pesangon yang diberikan oleh pemerintah tidak sesuai dengan harga sawah saya. Tidak ada keuntungan bagi saya tapi hanya kerugian yang ada. Jadi saya mengelola sawah saya sisa setengah saja.”<sup>15</sup>

Dari ungkapan informan diatas dapat disimpulkan bahwa pembangunan rel kereta api membawa dampak negatif bagi masyarakat yang memiliki sawah seperti Bapak Mansur karena pesangon yang diberikan oleh pemerintah tidak sesuai dengan permintaanya.

Seperti yang diungkapkan oleh Ibu Muliati selaku wiraswasta bahwa:

“saya merasa mengalami kerugian karena tanah dan rumah saya yang dijadikan jalur rel kereta api. Jadi banyak kerugian yang saya alam. Kita juga tidak bisa memprontes pemerintah karena posisinya pemerintah tidak bisa dikalahkan, jadi kita sebagai warga hanya mengikuti apa

---

<sup>15</sup>Mansur (55 Tahun), petani, *wawancara*, di Kelurahan Bontokio Kabupaten Pangkajene (06 Juli 2024)

keinginan pemerintah. Upaya kami yang dilakukan itu hanya sampai di Pengadilan Negeri sampai di sana juga kita semua tidak bisa melawan apa yang dikehendaki pemerintah. Jadi kami semuanya ikhlas-ikhlas saja dengan kerugian yang diberikan. Saya juga pindah di lahan ini karena kalau saya beli tanah di depan jalan raya sangat mahal.”<sup>16</sup>

Dari ungkapan informan diatas dapat disimpulkan bahwa masyarakat mengalami kerugian atas pembebasan lahan untuk pembangunan rel kereta api. Upaya yang dilakukan warga untuk mempertahankan harga lahannya hanya sia-sia, karena pemerintah bersih keras mempertahankan harga patokan yang ia berikan ke warga, sehingga permasalahan ini di bawa ke pengadilan dan itupun hanya sia-sia.

Seperti juga yang di ungkapkan oleh informan Ibu Hj. Dahlia, bahwa:

“Tidak ada keuntungan yang kita dapat sebagai warga yang terdampak, hanya kerugian saja yang dikasih sama pemerintah karena harga rumah dan tanah saya juga tidak sesuai sama apa yang saya inginkan. tapi keuntungannya juga saya bisa bangun rumah 2 lantai meski saya tambah modal.”<sup>17</sup>

Hasil wawancara informan diatas, peneliti memaknai bahwa: Kerugian yang diberikan oleh pemerintah memang berdampak sangat besar bagi masyarakat, tapi salah satu informan peneliti memetik keuntungan dikarenakan rumahnya bisa diubah meski menambahkan modal sendiri.

Seperti yang diungkapkan oleh informan Ibu Tima bahwa :

---

<sup>16</sup>Muliati (42 Tahun), Wiraswasta, *Wawancara*, di Kelurahan Bontokio Kabupaten Pangkajene, (06 Juli 2024)

<sup>17</sup>Hj. Dahlia (47 Tahun), warga disekitar rel, *wawancara*, di Kelurahan Bontokio Kabupaten Pangkajene, (07 Juli 2024)

“Rumah saya digusur oleh pemerintah, tetapi pesangonnya tidak sesuai dengan keinginan saya. Tapi sudah terlanjur karena pemerintah tidak bisa dilawan.”<sup>18</sup>

Dari ungkapan informan di atas dapat disimpulkan bahwa masyarakat tidak menuntut keinginan banyak persoalan pesangon, karena mereka menganggap keputusan pemerintah tidak bisa terbantahkan.

Seperti yang diungkapkan oleh ibu Nursia bahwa :

“Sawah saya dijadikan jalur rel kereta api, lalu pesangonnya tidak sesuai dengan keinginan saya, jadi sawah yang saya kelola sekarang hanya setengah dari sawah saya yang dulu. Saya mengalami kerugian yang lumayan besar. Tapi bagaimanapun itu juga sudah berjalan, jadi kami masyarakat hanya bisa menikmati rel kereta api kedepannya.”<sup>19</sup>

Dari ungkapan informan diatas dapat disimpulkan bahwa kerugian yang dialami masyarakat khususnya pemilik lahan, kerugian yang ditimbulkan kepada pemilik lahan terkait adanya pembangunan tersebut berdampak kepada kehidupan ekonomi masyarakat pemilik lahan yang berprofesi sebagai petani.

## **2. Sering Terjadinya Banjir**

Pembangunan rel kereta api ini bukan hanya berdampak pada lahan, tetapi berdampak pada lingkungan sekitar seperti terjadinya banjir walau curah hujan yang tidak tinggi, yang di mana kemungkinan besar terjadinya banjir di sebabkan akibat adanya pembangunan rel kereta api. Selain curah hujan, infrastruktur drainase yang tidak memadai atau tersumbat dapat menyebabkan air hujan tidak dapat mengalir dengan baik. Banjir adalah masalah besar bagi masyarakat yang terdampak karena

---

<sup>18</sup>Tima (60 Tahun), warga disekitar rel, *wawancara*, di kelurahan Bontokio Kabupaten Pangkajene, (07 Juli 2024)

<sup>19</sup>Nursia (60 Tahun), warga disekitar rel, *wawancara*, di Kelurahan Bontokio Kabupaten Pangkajene, (07 Juli 2024)

tanggul rel mengganggu aliran air alami melalui lanskap. Adapun banjir yang berkelanjutan pada lahan dan pemukiman masyarakat dikarenakan perencanaan yang tidak memadai untuk drainase atau pembuangan limbah yang efektif, sehingga pipa drainase harus dipastikan tidak tersumbat oleh sampah.

Seperti yang di ungkapkan Bapak Mansur selaku petani di kelurahan Bontokio.

“Semenjak pembangunan rel kereta api ini dilaksanakan, apalagi pas pembangunannya selesai di bagian sini itu gampang sekali di kena banjir. Biar hujan sedikit, tidak lama begitu banjir lagi. Mungkin itu salah satu dampak dari rel kereta api ini. Tapi bagaimana pun itu kita juga rasakan ji dampak yang baiknya, bisa naik kereta. Tapi menurutku lebih banyak ji dampak negatifnya, apalagi persoalan lahan. Apalagi kalau sudah banjir, hasil yang disawah tidak bisa diambil”<sup>20</sup>

Dari ungkapan informan diatas dapat disimpulkan bahwa masyarakat merasakan dampak dari pembangunan rel kereta api ini, terutama para petani yang hasil sawahnya tidak dapat di ambil dan tidak dapat mengelola sawahnya sementara waktu, dan menghambat perekonomian masyarakat.

Seperti yang di ungkap informan Ibu Muliati selaku wiraswasta mengatakan :

“iya betul dampak banjir karena pembangunan rel kereta api ini sangat kita rasakan apalagi saya sendiri yang rumah saya dekat

---

<sup>20</sup>Mansur (55 Tahun), petani, *wawancara*, di Kelurahan Bontokio Kabupaten Pangkajene (06 Juli 2024)

dari rel kereta api. Sangat berhati-hati kalau curah hujan yang tinggi karena takut banjir masuk dirumah. Karena biar hujan sedikit biasa langsung tergenang di depan rumah. Itulah kenapa masyarakat mengeluh karena adanya pembangunan ini karena akibatnya yang menyebabkan banjir, apalagi bangunan rumah yang lebih rendah pasti kalau hujan sedikit masuk mi itu air”<sup>21</sup>

Dari ungkapan informan diatas dapat disimpulkan bahwa akibat yang disebabkan pembangunan rel kereta api ini dampak yang sangat serius bagi masyarakat. Karena, banjir adalah akibat yang sangat dihindari masyarakat. Walaupun curah hujan yang tidak tinggi, banjir pasti tetap terjadi. Dan dampak ini sangat di rasakan bagi masyarakat.

Seperti yang diungkapkan oleh informan Hj. Dahlia bahwa :

“kalau dampak banjir mungkin saya tidak merasakan, karena bangunan di rumah saya juga tinggi. Tapi tetangga-tetangga saya, saya lihat terdampak akan hal itu. Sedikit-sedikit hujan genangan air sudah naik, karena mungkin akibat dari pembangunan rel kereta api yang di belakang rumah saya. Saya juga tidak mau banyak protes persoalan ini, karena untuk apa toh pemerintah juga tidak mendengarkan apa yang dikeluhkan masyarakat dulu, jadi kita sebagai masyarakat biasa hanya menikmati apa yang menjadi kehendak pemerintah”<sup>22</sup>

Dari ungkapan informan diatas dapat disimpulkan bahwa dampak yang dirasakan masyarakat persoalan banjir memang benar adanya, tetapi masyarakat tidak mau lagi mempersoalkan hal itu kepada pihak pemerintah karena sudah terjadinya pembagunan rel kereta api ini dan tidak ada lagi dampak-dampak yang harus dibahas.

---

<sup>21</sup>Muliati (42 Tahun), Wiraswasta, *Wawancara*, di Kelurahan Bontokio Kabupaten Pangkajene, (06 Juli 2024)

<sup>22</sup>Hj. Dahlia (47 Tahun), warga disekitar rel, *wawancara*, di Kelurahan Bontokio Kabupaten Pangkajene, (07 Juli 2024)

Seperti yang di ungkapkan informan Ibu Tima mengatakan bahwa :

“banjir adalah dampak dari pembangunan ini, karena banjir rumah ku biasa masuk air. Tapi sebelum adanya ini kereta api tidak pernah kurasakan masuk air dirumahku. Mungkin karena adanya rel kereta api ini na buat jadi itu airnya merembes ke pemukiman warga apalagi kalau bangunan rumahnya rendah seperti rumahku gampang sekali di masuki air.”<sup>23</sup>

Dari ungkapan informan diatas dapat disimpulkan bahwa pembangunan rel kereta api ini kurang efektif karena infrastruktur tersumbat mengakibatkan air yang diakibatkan hujan menyebar ke bagian pemukiman warga sekitar rel kereta api.

Seperti yang diungkapkan informan Ibu Nursia mengatakan bahwa :

“banjir yang disebabkan rel kereta api ini sangat merugikan bagi saya, karena selain pemukiman warga yang dimasuki air, sawah saya juga terendam banjir sehingga saya tidak bisa mengambil hasil sawah saya.”<sup>24</sup>

Dari ungkapan informan diatas dapat disimpulkan bahwa selain merugikan masyarakat dampak banjir ini juga berpengaruh pada perekonomian masyarakat.

### **3. Terjadinya Pemisahan Jalur Antar Rumpun Keluarga**

Adapun yang menjadi dampak sosiologis akibat adanya pembangunan rel kereta api yaitu akses yang sebelumnya menghubungkan rumah-rumah dan fasilitas umum dapat terputus atau menjadi sulit di akses

---

<sup>23</sup>Tima (60 Tahun),warga disekitar rel, *wawancara*, di kelurahan Bontokio Kabupaten Pangkajene, (07 Juli 2024)

<sup>24</sup>Nursia (60 Tahun),warga disekitar rel, *wawancara*, di Kelurahan Bontokio Kabupaten Pangkajene, (07 Juli 2024)

sehingga menyulitkan penduduk setempat untuk berkunjung ke rumah keluarga, dan tempat ibadah.

Seperti yang diungkapkan oleh informan Bapak Mansur selaku petani di Kelurahan Bontokio

“akibat dari rel kereta api ini juga menyulitkan kami yang tinggal dilorong untuk bisa keluar ke jalan raya kalau tidak menggunakan motor, karena yang sebelumnya kita bisa melewati jalan setapak yang ada di sawah tapi sekarang sudah dijadikan jalur rel jadi harus mutar dulu keluar lorong”.<sup>25</sup>

Dari ungkapan informan diatas dapat disimpulkan bahwa dampak sosiologis pembangunan rel kereta api ini menyulitkan penduduk untuk mengakses fasilitas umum dikarenakan adanya jalur rel kereta api.

Seperti yang diungkapkan oleh Ibu Muliati selaku wiraswasta bahwa:

“kalau saya mungkin tidak terlalu berdampak karena sebelum dan setelahnya ada jalur rel kereta api ini, saya kemana-mana dekat dengan Masjid karena jalur rel kereta api dibuatkan terowongan untuk kendaraan supaya bisa lewat”.<sup>26</sup>

Dari ungkapan informan diatas dapat disimpulkan bahwa selain dampak yang terjadi di penduduk, pemerintah juga melakukan solusi agar penduduk disekitar jalur rel kereta api masih bisa mengakses fasilitas umum dan berkunjung keluarga dengan melewati terowongan yang dibuat untuk kendaraan agar bisa menjangkau tempat yang diinginkan.

Seperti yang diungkapkan oleh informan ibu Hj. Dahlia bahwa:

“Sebelum tanah dan rumah saya dibeli oleh pemerintah saya punya sepupu yang bersampingan rumah, tetapi pas waktu pemerintah

---

<sup>25</sup>Mansur (55 Tahun), petani, *wawancara*, di Kelurahan Bontokio kabupaten Pangkajene (06 Juli 2024)

<sup>26</sup>Muliati (42 Tahun), warga disekitar rel, *wawancara*, di Kelurahan Bontokio Kabupaten Pangkajene (06 Juli 2024)



membeli tanah dan rumah saya, saya dan sepupu saya menjadi berjarak karena lokasi rumah saya dan dia lumayan jauh dan harus diakses pakai kendaraan dan harus melewati terowongan jalur rel kereta api itu”.<sup>27</sup>

Hasil wawancara informan diatas, peneliti memaknai bahwa informan sangat terkena dampak sosiologis pemisahan jalur antar rumpun keluarga karena yang dulunya mereka bisa bertemu setiap hari tetapi setelah pembangunan jalur rel kereta api ini dilakukan akses mereka lumayan cukup jauh untuk bisa bertemu.

Seperti yang diungkapkan oleh informan Ibu Tima bahwa:

“kalau saya mungkin tidak merasakan dampak ini, karena saya masih bisa ketempat umum dengan berjalan kaki”<sup>28</sup>

Hasil wawancara informan diatas dapat disimpulkan bahwa informan merasa tidak terdampak dengan dampak sosiologis ini karena ia masih bisa mengakses tempat umum dengan berjalan kaki.

Seperti yang diungkapkan oleh Ibu Nursia bahwa:

“kalau saya mungkin merasakan dampaknya sedikit karena sebelum adanya jalur kereta api ini saya bisa ke sawah saya lewat jalan setapak yang ada disamping rumah, tapi setelah adanya pembangunan jalur rel kereta api ini saya harus keluar keluar dari lorong lewat jalan poros untuk pergi kesawah”<sup>29</sup>.

Hasil wawancara informan diatas dapat disimpulkan bahwa informan merasa terdampak karena ia sulit mengakses untuk pergi ke sawah.

---

<sup>27</sup>Hj Dahlia (47 Tahun), warga disekitar rel, *wawancara*, di Kelurahan Bontokio Kabupaten Pangkajene, (07 Juli 2024)

<sup>28</sup>Tima (60 Tahun), warga disekitar rel, *wawancara*, di Kelurahan Bontokio Kabupaten Pangkajene (07 Juli 2024)

<sup>29</sup>Nursia (60 Tahun), warga disekitar rel, *wawancara*, di Kelurahan Bontokio Kabupaten Pangkajene, (07 juli 2024)

## **BAB V**

### **PENUTUP**

#### **A. Kesimpulan**

Hasil dan pembahasan yang telah di uraikan oleh peneliti terkait Analisis Dampak Sosial Pembangunan Rel Kereta Api Bagi Masyarakat di Pangkep sehingga dapat ditarik kesimpulan sebagai berikut :

1. Upaya pemerintah terhadap pembangunan rel kereta api dalam mensejahterakan masyarakat kabupaten di Pangkep adalah melalui pembangunan rel kereta api yang ada di kabupaten Pangkep ini dimanfaatkan masyarakat dengan baik karena cukup terlaksana dan berfungsi untuk mendistribusikan barang ke daerah yang dilintasi. Memberikan lapangan pekerjaan bagi pedagang kaki lima untuk mengurangi angka pengangguran masyarakat yang ada di Kabupaten Pangkep. Adapun perkembangan operasional rel kereta api tersebut dapat mengefisienkan waktu tempuh perjalanan.
2. Dampak dari pembangunan rel kereta api terhadap kesejahteraan masyarakat di Kabupaten Pangkep yaitu, adanya kerugian lahan bagi masyarakat yang terdampak. Sering terjadinya banjir di pemukiman warga sekitar rel walau curah hujan yang tidak tinggi yang di mana kemungkinan besar di sebabkan oleh pembangunan rel kereta api karena tanggul rel mengganggu aliran air.

## **B. Implikasi Penelitian**

Dari kesimpulan yang peneliti jabarkan di atas, maka adapun yang menjadi implikasi adalah sebagai berikut :

1. Diharapkan kepada pemerintah Kabupaten Pangkep agar tetap memperhatikan alur perkembangan operasional rel kereta api yang ada di Pangkep agar dapat berjalan dengan maksimal sesuai apa yang di harapkan masyarakat dan pemerintah.
2. Dampak banjir yang terjadi akibat pembangunan rel kereta api bisa lebih di perhatikan dengan baik oleh pemerintah agar masyarakat tidak merasakan lagi kerugian akibat pembangunan tersebut.

### DAFTAR PUSTAKA

- A. Soares, dkk, 'Peranan Pemerintah Daerah DalSoares, A., Nurpratiwi, R., & Makmur, M. Peranan Pemerintah Daerah Dalam Perencanaan Pembangunan Daerah. *Jurnal Ilmu Sosial Dan Ilmu Politik Universitas Tribhuwana Tungadewi*, 4(2), 42401. Am Perencanaan Pembangunan Dae', *Jurnal Ilmu Sosial Dan Ilmu Politik Universitas Tribhuwana Tungadewi*, (2015).
- Afri Rizki Mulia, dkk 'Analisis Faktor-Faktor Yang Mempengaruhi Kesejahteraan Masyarakat Kota Padang', *Jurnal EL-RIYASAH*, (2020),
- Anninymous. *Pengembangan Pengorganisasian Masyarakat*. Jakarta 2011. (t.p)
- Aplikasi Teori Sosiologi dalam Pengembangan Masyarakat Islam (Ahmad Mukhlisin, Aan Suhendri
- Asdar, dkk, *Peran Pemerintah Kabupaten Pangkajene dan Kepulauan dalam Menangani Sengketa Pembebasan Lahan Rel Kereta Api*. *Jurnal Siyastuna* 2020.
- Astawa I Nyoman Widhya, Ni Nyoman Kasih, and Ni Putu Rani Artini, *Faktor-Faktor Yang Mempengaruhi Kesejahteraan Masyarakat Desa Melalui Pengelolaan Dana Desa Di Kecamatan Penebel*, *Ganec swara*, 17.1 (2023)
- B, Arifin, *Pemanasan Global dan Ketahanan Pangan Nasional*. *Jurnal Pangan* Vol 18. No.3 2009.
- Budiman, dkk 1984. *Sosiologi Pembangunan dan Keterbelakangan Sosiologi*. terjm, (Jakarta: Pustaka Pulsar, 1984)
- Budimanta, *Pengembangan Pengorganisasian Masyarakat*. ( Jakarta ,2008)
- Bustawan Nawarti, dkk 'Analisis Faktor – Faktor Yang Mempengaruhi Indikator Kesejahteraan Masyarakat Di Kota Pekanbaru', *Jurnal Ekonomi KIAT*, (2021)
- D Itrianti, *Perilaku Masyarakat Terhadap Pembangunan Rel Kereta Api Di Kelurahan Tuwung Kabupaten Barru* Skripsi. 2018
- Fadil Faturrahman, 'Partisipasi Masyarakat Dalam Musyawarah Perencanaan Pembangunan Di Kelurahan Kotabaru Tengah', *Jurnal Ilmu Politik Dan Pemerintahan Lokal*, II.8 (2013), <<http://ppjp.unlam.ac.id/journal/index.php/JIPPL/article/view/897>>.
- Farid M Makkulau, *Sejarah dan Kebudayaan Pangkep*
- Habib, dkk, *Analisis Investasi Proyek Kereta Api Penumpang rute Makassar Pare-Pare dengan menggunakan metode Net Present Value (NPV)*. Skripsi. Universitas Hasanuddin Makassar, 2017
- Hadis Studies and Dahliana Sukmasari, 'Konsep Kesejahteraan Masyarakat Dalam Perspektif Al- Qur ' an At-Tibyan (2020)
- <https://quran.kemenag.go.id/quran/per-ayat/surah/13?from=11&to=11> diakses pada 4 Juni 2024

<https://quran.kemenag.go.id/quran/per-ayat/surah/16?from=15&to=15>  
diakses pada 4 Juni 2024

<https://quran.kemenag.go.id/quran/per-ayat/surah/49?from=13&to=18>  
diakses pada 4 Juni 2024

<https://quran.kemenag.go.id/quran/per-ayat/surah/6?from=82&to=165>  
diakses pada 4 Juni 2024

Hukom Alexandra, *'Hubungan Ketenagakerjaan Dan Perubahan Struktur Ekonomi Terhadap Kesejahteraan Masyarakat'*, Jurnal Ekonomi Kuantitatif Terapan, 7.2 (2014)

Husada Adnan Putra, *'Peran Umkm Dalam Pembangunan Dan Kesejahteraan Masyarakat Kabupaten Blora'*, Jurnal Analisa Sosiologi (2018)

I.F Azzahro, *Dampak Alokasi Dana Desa Terhadap Kesejahteraan Masyarakat di Desa Gubugklakah Kecamatan Poncokusumo Kabupaten Malang* (Universitas Negeri Malang 2016)

Jamaludin, N, A, *Sosiologi Pembangunan*. Edisi ke 1, (Pustaka Setia: Bandung 2016).

Junaidi, dkk, *'Peranan Sumberdaya Ekonomi Dalam Pembangunan Ekonomi Daerah'*, *Peranan Sumberdaya Ekonomi Dalam Pembangunan Ekonomi Daerah*, 1.2 (2011),

Kambie As, *Pangkep Tempo Doeloe*, (Makassar: Parasufi,2009)

Kementrian Pendidikan dan Kebudayaan Republik Indonesia, *Kamus Besar Bahasa Indonesia* Edisi Revisi 5, 2016).

Kholik Saeful, *'Perencanaan Pembangunan Daerah Dalam Era Otonomi Daerah'*, Jurnal Hukum Mimbar Justitia, 6.1 (2020)

Kompas.com/ *Pembangunan Fisik Jalur Kereta Trans Sulawesi Dimulai Tahun Ini*. Diakses tanggal 13 Januari 2016.

Kriyantono, *Teknik Praktis Riset Komunikasi*,(Jakarta: Kencana,22006)

Lasa Lasarus, dkk, *'Partisipasi Masyarakat Dalam Perencanaan Pembangunan Desa'*, *FOKUS : Publikasi Ilmiah Untuk Mahasiswa, Staf Pengajar Dan Alumni Universitas Kapuas Sintang*, 20.2 (2022), 301–12 <<https://doi.org/10.51826/fokus.v20i2.638>>.

Malik, Syamsuddin (2022-12-14). "["Kereta Api Sulsel Mulai Beroperasi, Budi Karya Ungkap Target Rute Makassar-Pare-pare Kapan Rampung"](#) *Cakrawalainfo*. Diakses pada tanggal 29 Juli 2024

M. Yani, *Tesis : Studi Pemanfaatan Moda Angkutan Kereta Api Untuk Mengangkut Semen Tonasa Di Koridor Makassar – Parepare* (Makassar : UNHAS, 2021)

M.Nasir, *Strategi Pemberdayaan Petani Tambak pada Budidaya Silvofishery di Kawasan Hutan Mangrove di Pulau Bangko-Bangkoang Kecamatan Liukang Tupabbiring Kabupaten Pangkajene Kepulauan* (Makassar: Universitas Negeri Makassar 2020).

Moeleong J. Lexy, *Metodologi Penelitian Kualitatif*,(Bandung:PT Remaja Rosdakarya ,2006)

- Pasal 36 Undang-undang Nomor 2 Tahun 2012 *Tentang Pengadaan Tanah Bagi Pembangunan untuk Kepentingan Umum*.
- “Pemerintah Kabupaten Pangkajene dan Kepulauan, “Selayang Pandang Kabupaten Pangkajene dan Kepulauan”, *Official Website Pemerintah Kabupaten Pangkajene*, [Selayang Pandang \(pangkepkab.go.id\)](http://pangkepkab.go.id) diakses pada tanggal 29 Juli 2024.
- “Pengembangan Ekonomi Pangkep”, [PENGEMBANGAN EKONOMI PANGKEP \(ekonomibappedapangkep.blogspot.com\)](http://PENGEMBANGAN_EKONOMI_PANGKEP(ekonomibappedapangkep.blogspot.com)) diakses pada tanggal 29 Juli 2024
- Plus, IndoAviation “Pembangunan Jalur KA Makassar-Parepare” (2019-09-27).
- PUSDATIN. ["PM 26 TAHUN 2020". Jdih. Dephub. Go. Id.](#) Diakses tanggal 29 Juli 2024
- Puspita Herein dkk, *Metode Penelitian Keluarga*, (Bogor: PT Penerbit IPB Press, 201)
- PT Len Industri (Persero) (19 Oktober 2020). “ ["Len Bangun Jaringan Jalur Kereta Api Pertama di Sulawesi"](#). [www.len.co.id](http://www.len.co.id). Diakses pada tanggal 29 Juli 2024
- Said Umar Sugiharto, *Hukum Pengadaan Tanah (Pengadaan Hak atas tanah Untuk Kepentingan Umum Pra dan Pasca Reformasi*, (Malang: Setara Press 2014)
- Sigit Anang Purnama dkk, *Tinjauan Hukum Terhadap Pelaksanaan Redistribusi Tanah Pertanian di Kabupaten Pangkajene Kepulauan* (Clavia : Journal Of Law 2020).
- Sugiyono, *Memahami Penelitian Kualitatif*, (Bandung: Alfabeta, 2014)
- Suhu Abu, dkk. *Islam Dakwah dan Kesejahteraan Sosial*. (Yogyakarta: Fakultas Dakwah UIN Sunan Kalijaga 2005)
- Sukmasari Dahliana *Konsep kesejahteraan Masyarakat dalam perspektif Al-Quran*.
- Sukwika Tatan, ‘*Peran Pembangunan Infrastruktur Terhadap Ketimpangan Ekonomi Antarwilayah Di Indonesia*’, *Jurnal Wilayah Dan Lingkungan*, (2018)
- Suryono Agus, ‘*Kebijakan Publik Untuk Kesejahteraan Rakyat*’, *Transparansi Jurnal Ilmiah Ilmu Administrasi*, (2018)
- Umar Kusnadi, *Pembatasan kekuasaan merupakan manifestasi dari prinsip pembagian atau pemisahan kekuasaan sebagai salah satu unsur negara hukum*
- Winarsih Titik dkk, ‘*Faktor-Faktor Yang Mempengaruhi Kesejahteraan Masyarakat Di Desa Rantau Kembang Kabupaten Tebo Tahun 2018 – 2020*’, *Jurnal Ekonomi Syariah*, (2020).
- “Wikipedia Ensiklopedia Bebas”, “*Stasiun Pangkajene*”, [Wikipedia Stasiun Pangkajene - Wikipedia bahasa Indonesia, ensiklopedia bebas](#) diakses pada tanggal 29 Juli 2024

## DAFTAR RIWAYAT HIDUP



Penulis bernama Annisa Nur Rahma, lahir di Pangkajene pada tanggal 10 Desember 2002. Merupakan anak perempuan satu-satunya, anak kedua dari 3 bersaudara. Penulis lahir dari pasangan suami istri, Rudy Amrullah dan Dewi Sartika. Penulis menyelesaikan pendidikan Sekolah Dasar di SD Negeri 4 Paddoang-Doangan, kemudian penulis melanjutkan pendidikan ke jenjang Sekolah Menengah Pertama di SMP Negeri 2 Pangkajene, kemudian penulis melanjutkan pendidikan di Sekolah Menengah Atas di SMA Negeri 11 Pangkep. Sampai saat ini penulis masih terdaftar sebagai mahasiswa program S1 di Fakultas Dakwah dan Komunikasi Prodi Kesejahteraan Sosial di Universitas Islam Negeri Alauddin Makassar.