

**UPAYA DPPKB MELALUI PROGRAM KELUARGA BERENCANA (KB) DALAM
MENDUKUNG KESEJAHTERAAN KELUARGA DI KECAMATAN BINAMU
KABUPATEN JENEPONTO**



SKRIPSI

Disusun Guna Memenuhi Tugas dan Syarat-Syarat Memperoleh Gelar
Sarjana Sosial Jurusan Kesejahteraan Sosial

Fakultas Dakwah dan Komunikasi
UIN Alauddin Makassar

Oleh:

Muh. Adzan Sulkaidar

NIM : 50900120026

UNIVERSITAS ISLAM NEGERI ALAUDDIN MAKASSAR

FAKULTAS DAKWAH DAN KOMUNIKASI

2024

PERNYATAAN KEASLIAN SKRIPSI

Mahasiswa yang bertanda tangan di bawah ini:

Nama : Muh. Adzan Sulkaidar

Nim : 50900120026

Tempat/Tgl. Lahir : Jeneponto, 17 Oktober 2002

Jurusan/Prodi : Kesejahteraan Sosial (S1)

Fakultas : Dakwah dan Komunikasi

Alamat : Jln. Tembakau No.2 Kelurahan Empoang, Kecamatan
Binamu, Kabupaten Jeneponto

Judul : Upaya Program Keluarga Berencana KB Dalam
Meningkatkan Kesejahteraan Masyarakat Di Kecamatan
Binamu Kabupaten Jeneponto

Menyatakan dengan sesungguhnya dan penuh kesadaran bahwa skripsi ini benar adalah hasil karya sendiri. Jika di kemudian hari terbukti bahwa skripsi ini merupakan duplikat, tiruan, plagiat, oleh orang lain, Sebagian atau seluruhnya, maka skripsi dan gelar diperoleh karenanya batal demi hukum.

Gowa, Juli 2024

Peneliti,

Muh. Adzan Sulkaidar
50900120026

PENGESAHAN SKRIPSI

Skripsi berjudul "UPAYA DPPKB MELALUI PROGRAM KELUARGA BERENCANA (KB) DALAM Mendukung Kesejahteraan Keluarga Di Kecamatan Binamu Kabupaten Jeneponto" yang disusun oleh saudara Muh. Adzan Sulkaidar, NIM: 50900120026, Mahasiswa Program Studi Kesejahteraan Sosial Fakultas Dakwah dan Komunikasi Universitas Islam Negeri Alauddin Makassar, telah diuji dan dipertahankan dalam sidang Ujian Skripsi (Munaqasyah) yang diselenggarakan pada hari Kamis tanggal 30 Agustus 2024, bertepatan dengan tanggal 26 Muharram 1446 H, dinyatakan telah dapat diterima sebagai salah satu syarat untuk memperoleh gelar Sarjana Sosial pada Program Studi Kesejahteraan Sosial dengan beberapa perbaikan.

Gowa, 30 Agustus 2024

DEWAN PENGUJI:

NOMOR SK 2720 TAHUN 2024

Ketua Sidang : Dr. Syamsidar, S.Ag.,M.Ag

Sekretaris : Haeruddin, S.Pd.,M.Pd

DEWAN PENGUJI :

Dr. H. Muh. Ilham, M.Pd

Dr. Syamsuddin AB, S.Ag.,M.Pd

Dr. Sadriany Pertiwi Saleh, S.IP.,M.Si

Dr. Hamriani, S.Sos.I.M.Sos.I

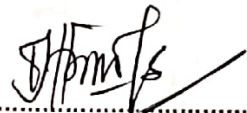

(.....)

(.....)

(.....)

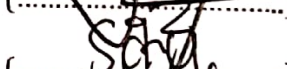
(.....)



(.....)

(.....)

Disahkan oleh:

Dekan Fakultas Dakwah dan Komunikasi Universitas Islam Negeri Alauddin Makassar,



Prof. Dr. H. Abd. Rasyid M. S.Ag., M.Pd., M.Si., M.M.
NIP. 19690827 199603 1 004

KATA PENGANTAR

بِسْمِ اللَّهِ الرَّحْمَنِ الرَّحِيمِ

الْحَمْدُ لِلَّهِ رَبِّ الْعَالَمِينَ، وَبِهِ نَسْتَعِينُ عَلَى أُمُورِ الدُّنْيَا وَالْآخِرَةِ، وَالصَّلَاةُ وَالسَّلَامُ عَلَى
أَشْرَفِ الْمُرْسَلِينَ وَعَلَى آلِهِ وَصَحْبِهِ أَجْمَعِينَ، أَمَّا بَعْدُ

Dengan menyebut nama Allah SWT yang Maha Pengasih dan Maha Penyayang, segala puji bagi Allah Tuhan semesta alam. Atas berkat rahmat dan hidayahnya penulis dapat menyelesaikan penyusunan skripsi ini. Shalawat dan salam senantiasa tercurah kepada Junjungan kami Nabi Muhammad SAW, keluarga dan para sahabatnya.

Tujuan penulisan skripsi ini untuk memenuhi syarat memperoleh gelar Sarjana Sosial (S.Sos) bagi mahasiswa program S1 jurusan Kesejahteraan Sosial Fakultas Dakwah dan Komunikasi Universitas Islam Negeri Alauddin Makassar. Keberadaan skripsi ini, bukan sekedar persyaratan formal bagi mahasiswa untuk mendapat gelar sarjana, melainkan lebih dari itu yakni merupakan wadah pengembangan ilmu yang diperoleh dibangku kuliah, sehingga akhirnya penulis berhasil menyelesaikan skripsi ini dengan judul **“Upaya Program Keluarga Berencana KB Dalam Kesejahteraan Masyarakat Di Kecamatan Binamu Kabupaten Jeneponto”**

Selama mengisi hari-hari kuliah dan penyusunan skripsi ini, penulis telah banyak mendapat bantuan, motivasi dan bimbingan dari berbagai pihak. Oleh karena itu, terasa sangat bijaksana apabila penulis menghanturkan

terimakasih yang tak terhingga kepada yang telah memberikan sumbangsih baik berupa bimbingan, dorongan, dan bantuan yang mereka berikan kepada iv penulis. Untuk itu patut kiranya diucapkan terimakasih yang tulus dan penghargaan kepada:

1. Prof. H. Hamdan Juhannis, M.A., Ph.D., selaku Rektor beserta Prof. Dr.H.Kamaluddin Abunawas, M.Ag. sebagai Wakil Rektor I, Dr. H. Andi Aderus, Lc., M.A. sebagai Wakil Rektor II, Prof. Dr. Muhammad Halifah Mustamin, M.Pd. sebagai Wakil Rektor III, Prof. Dr. H. Muhammad Amri, Lc., M.Ag. sebagai Wakil Rektor IV serta seluruh jajaran staf di ruang lingkup UIN Alauddin Makassar.
2. Prof. Dr. H. Abd. Rasyid Masri, M.Pd.,M.Si.,MM selaku Dekan beserta Dr. St Aisyah BM., M.Sos.I sebagai Wakil Dekan I, Dr. Rahmawati Haruna, S.S., M.Si sebagai Wakil Dekan II, Dr. Syamsuddin AB, S.Ag., M. Pd sebagai Wakil Dekan III, dan seluruh staf Fakultas Dakwah dan Komunikasi UIN Alauddin Makassar.
3. Dr. Syamsidar, M.Sos.I. selaku Ketua Jurusan Kesejahteraan Sosial dan Sadhriany Pertiwi Saleh, S.IP., M.Si. selaku Sekretaris Jurusan Kesejahteraan Sosial di ruang lingkup Fakultas Dakwah dan Komunikasi UIN Alauddin Makassar.
4. Dr. Syamsuddin AB, S.Ag., M. Pd. selaku Pembimbing I, Sadriany Pertiwi Saleh, S.IP., M.Si. sebagai Pembimbing II yang dengan penuh kesabaran telah meluangkan waktu dan pikirannya untuk

memberikan bimbingan, arahan, dan petunjuk mulai dari membuat proposal hingga rampungnya skripsi ini.

5. Dr. H. Muh Ilham, M.Pd. selaku Munaqisyi I dan Dr. Hamriani, S.Sos. I.,M.Sos.I. selaku Munaqisyi II yang telah menguji dan memberikan arahan kepada penulis untuk penyempurnaan skripsi ini.
6. Paisal, S.Pi selaku staf/operator Jurusan Kesejahteraan Sosial yang telah membantu penulis dalam melengkapi berkas dalam penyusunan skripsi.
7. Segenap para Dosen yang telah memberikan khazanah keilmuan selama penulis menempuh pendidikan di Fakultas Dakwah dan Komunikasi Universitas Islam Negeri Alauddin Makassar.
8. Para Informan dalam penelitian ini telah membantu memberi informasi yang dibutuhkan penulis, yang dalam waktu tidak singkat.
9. Teman-teman seperjuangan Jurusan Kesejahteraan Sosial angkatan 2020.
10. Kepada Ayah dan Mama saya yang tercinta tak henti-hentinya memberikan support dan doa sehingga telah sampai di titik ini.
11. Kepada teman saya Muh. Chaidir MS yang telah memberikan saran dalam penulisan skripsi ini dan Jabal Nur, Muh. Agil Farhan, Caam, Nur Rachmat Jaya, Asrianti. AR, Siti Nurhasiba Ali, Sindy Lili Lestari Amir, Reski Aulia Jabbar dan teman-teman seperjuangan, yang tak henti-hentinya memberikan dukungan sehingga skripsi selesai.

12. Terima kasih kepada Kepala Kantor ABDI yang telah memberikan konsultasi dan bimbingan terkait kekurangan saya dan tak lupa juga kepada Manager Cabang Kristina Andrini dan beserta Konsultan alat bantu dengar Kardiynto Aziz, Andi Hamriani, Asrianto Kono Laumengge, yang dengan penuh semangat memberikan motivasi kepada penulis untuk terus melangkah maju dan optimis meraih masa depan yang cerah.

Penulis menyadari bahwa terdapat kekurangan dalam penulisan tugas akhir skripsi. Maka dari itu, penulis mengharapkan kritik dan saran yang membangun yang dapat dijadikan sebagai masukan bagi penulis. Akhir kata penulis berharap tugas akhir ini dapat berguna bagi seluruh pembaca pada umumnya dan bagi penulis khususnya.

Gowa, Juli 2024

Penulis

UNIVERSITAS ISLAM NEGERI
Muh. Adzan Sulkaidar
50900120026
ALAUDDIN
M A K A S S A R

DAFTAR ISI

PERNYATAAN KEASLIAN SKRIPSI	ii
PENGESAHAN SKRIPSI.....	iii
KATA PENGANTAR	iv
DAFTAR ISI.....	viii
DAFTAR GAMBAR	x
PEDOMAN TRANSLITERASI ARAB-LATIN DAN SINGKATAN	xi
ABSTRAK.....	xix
BAB I.....	1
PENDAHULUAN.....	1
A. Latar Belakang Masalah	1
B. Fokus Penelitian dan Deskripsi Fokus.....	6
C. Rumusan Masalah.....	7
D. Kajian Pustaka.....	7
E. Tujuan dan Manfaat Penelitian.....	11
BAB II.....	13
TINJAUAN TEORITIS	13
A. Kesejahteraan Masyarakat.....	13
B. Upaya	18
C. Keluarga Berencana	20
D. Program Keluarga Berencana (KB)	26
E. Evaluasi Program.....	32
BAB III	35
METODE PENELITIAN	35
A. Jenis dan Lokasi Penelitian	35
B. Pendekatan Penelitian	37
C. Sumber Data	37
D. Metode Pengumpulan Data.....	38
E. Instrumen Penelitian.....	39
F. Pengolahan dan Analisis Data.....	40
G. Uji Keabsahan Data	41

BAB IV	43
HASIL PENELITIAN.....	43
A. Gambaran Umum Lokasi Penelitian	43
B. Upaya Program KB Pada Peningkatan Kesejahteraan Masyarakat Di Kabupaten Jeneponto.....	52
C. Efektivitas Program Keluarga Berencana (KB) Oleh Dinas Pengendalian Pendudukan Dan Keluarga Berencana (DPPKB) Dalam Meningkatkan Kesejahteraan Masyarakat Di Kabupaten Jeneponto	60
D. Dampak Program Keluarga Berencana Terhadap Kesejahteraan Masyarakat.....	67
E. Faktor Pendukung Dan Penghambat Implementasi Program KB.....	69
BAB V	71
KESIMPULAN	71
DAFTAR PUSTAKA	77
LAMPIRAN.....	79
DOKUMENTASI.....	90
Riwayat Hidup	93

DAFTAR GAMBAR

a. Tabel 1.1.....	8
b. Gambar 1.1 Lokasi Penelitian.....	40
c. Gambar 1.2 Struktur Organisasi Dinas Pengendalian Penduduk Dan Keluarga Berencana Kabupaten Jenepono.....	47
d. Gambar 1.3 Alur Distribusi Alokasi dan Pelaporan.....	65
e. Gambar Mekanisme Operasional Lini Lapangan Uptd/Plkb Kecamatan Binamu.....	67



PEDOMAN TRANSLITERASI ARAB-LATIN DAN SINGKATAN

A. Transliterasi Arab-Latin

Daftar huruf bahasa Arab dan transliterasinya ke dalam huruf Latin, sesuai SKB Menag dan Mendikbud Nomor 158 Tahun 1987 dan Nomor 0543b/U/1987, dapat dilihat pada tabel berikut:

1. Konsonan

Huruf Arab	Nama	Huruf Latin	Nama
ا	Alif	tidak dilambangkan	tidak dilambangkan
ب	Ba	B	Be
ت	Ta	T	Te
ث	Tsa	š	es (dengan titik di atas)
ج	Jim	J	Je
ح	Ha	H	ha (dengan titik di bawah)
خ	Kha	Kh	ka dan ha
د	Dal	D	De
ذ	Zal	Ẓ	zet (dengan titik di atas)
ر	Ra	R	Er
ز	Za	Z	Zet
س	Sin	S	Es
ش	Syin	Sy	es dan ye
ص	Shad	Ṣ	es (dengan titik di bawah)
ض	Dhad	Ḍ	de (dengan titik di bawah)
ط	Tha	Ṭ	te (dengan titik di bawah)
ظ	Dza	Ẓ	zet (dengan titik di bawah)
ع	„ain	„	apostrof terbaik
غ	Gain	G	Eg
ف	Fa	F	Ef
ق	Qaf	Q	Qi
ك	Kaf	K	Ka
ل	Lam	L	Ei
م	Mim	M	Em
ن	Nun	N	En
و	Wawu	W	We
ه	Ha	H	Ha

أ	Hamza h	‘	Apostrof
ي	ya“	Y	Ye

Hamzah (ء) yang terletak di awal kata mengikuti vokalnya tanpa diberi tanda apapun. Jika ia terletak di tengah atau di akhir, maka ditulis dengan tanda (‘).

2. *Vocal*

Vokal bahasa Arab, seperti vokal bahasa Indonesia, terdiri atas vokal tunggal atau monoftong dan vokal rangkap atau diftong. Vokal tunggal bahasa Arab yang lambangnya berupa tanda atau harakat, transliterasinya sebagai berikut:

Tanda	Nama	Huruf Latin	Nama
أ	<i>fathah</i>	a	a
إ	<i>kasrah</i>	i	i
أ	<i>dammah</i>	u	u

Vokal rangkap bahasa Arab yang lambangnya berupa gabungan antara harakat dan huruf, transliterasinya berupa gabungan huruf, yaitu:

Tanda	Nama	Huruf Latin	Nama
أى	<i>fathah dan ya</i>	ai	a dan i
أو	<i>fathah dan wau</i>	au	a dan u

هَؤُل : *hau-la*

3. *Maddah*

Maddah atau vokal panjang yang lambangnya berupa harakat dan huruf, transliterasinya berupa huruf dan tanda, yaitu:

Tanda	Nama	Huruf Latin	Nama
... ا ... آ	<i>Fathah dan alif</i> atau <i>yā'</i>	Ā	a dan garis di atas
ِ	<i>kasrah dan yā'</i>	Ī	i dan garis di atas
ُ	<i>Dammah dan wau</i>	Ū	u dan garis di atas

Contoh:

مات : *ma>ta*

رمى : *rama>*

قيل : *qi>la*

يُموت : *yamu>tu*

4. *Tā' marbutah*

Transliterasi untuk *tā' marbutah* ada dua, yaitu: *tā' marbutah* yang hidup atau mendapat harkat *fathah*, *kasrah*, dan *dammah*, transliterasinya adalah [t]. Sedangkan *tā' marbutah* yang mati atau mendapat harkat sukun, transliterasinya adalah [h].

Kalau pada kata yang berakhir dengan *tā' marbutah* diikuti oleh kata yang menggunakan kata sandang *al-* serta bacaan kedua kata itu terpisah, maka *tā' marbutah* itu ditransliterasikan dengan ha (h).

Contoh:

رَوْضَةُ الْأَطْفَالِ : *raudah al-atfāl*

الْمَدِينَةُ الْفَائِضَةُ : *al-Madīnah al-Fādilah*

الْحِكْمَةُ : *al-hikmah*

5. *Syaddah (Tasydid)*

Syaddah atau *tasydid* yang dalam sistem tulisan Arab dilambangkan dengan sebuah tanda *tasydid* (ّ), dalam transliterasinya ini dilambangkan dengan perulangan huruf (konsonan ganda) yang diberi tanda *syaddah*. Jika huruf ber-*tasydid* di akhir sebuah kata dan didahului oleh huruf *kasrah* (ِ), maka ia ditransliterasikan seperti huruf *maddah* (i).

6. *Kata Sandang*

Kata sandang dalam sistem tulisan Arab dilambangkan dengan huruf ال (alif lam ma'rifah). Dalam pedoman transliterasi ini, kata sandang ditransliterasi seperti biasa, al-, baik ketika ia diikuti oleh huruf syamsiyah maupun huruf qamariyah. Kata sandang tidak mengikuti bunyi huruf langsung yang mengikutinya. Kata sandang ditulis terpisah dari kata yang mengikutinya dan dihubungkan dengan garis mendatar (-).

7. *Hamzah*

Aturan transliterasi huruf hamzah menjadi apostrof (') hanya berlaku bagi hamzah yang terletak di tengah dan akhir kata. Namun, bila hamzah terletak di awal kata, ia tidak dilambangkan, karena dalam tulisan Arab ia berupa alif.

8. *Penulisan Kata Arab yang Lazim Digunakan dalam Bahasa Indonesia*

Kata, istilah atau kalimat Arab yang ditransliterasi adalah kata, istilah atau kalimat yang belum dibakukan dalam bahasa Indonesia. Kata, istilah atau kalimat yang sudah lazim dan menjadi bagian dari perbendaharaan bahasa

Indonesia, atau sering ditulis dalam tulisan bahasa Indonesia, atau lazim digunakan dalam dunia akademik tertentu, tidak lagi ditulis menurut cara transliterasi tersebut di atas. Misalnya, kata al-Qur'an (dari al-Qur'ān), alhamdulillah, dan munaqasyah. Namun, bila kata-kata tersebut menjadi bagian dari satu rangkaian teks Arab, maka harus ditransliterasi secara utuh

9. Lafz al-Jalālah (الله)

Kata "Allah" yang didahului partikel seperti huruf *jarr* dan huruf lainnya atau berkedudukan sebagai *muḍāf ilaih* (frasa nomina), ditransliterasi tanpa huruf hamzah. Adapun *tā' marbūṭah* di akhir kata yang disandarkan kepada *lafz aljalālah*, ditransliterasi dengan huruf [t].

10. Huruf Kapital

Walau sistem tulisan Arab tidak mengenal huruf kapital (All Caps), dalam transliterasinya huruf-huruf tersebut dikenai ketentuan tentang penggunaan huruf kapital berdasarkan Pedoman Umum Ejaan Bahasa Indonesia (PUEBI) yang berlaku. Huruf kapital, misalnya, digunakan untuk menuliskan huruf awal nama diri (orang, tempat, bulan) dan huruf pertama pada permulaan kalimat. Bila nama diri didahului oleh kata sandang (al-), maka yang ditulis dengan huruf kapital tetap huruf awal nama diri tersebut, bukan huruf awal kata sandangnya. Jika terletak pada awal kalimat, maka huruf A dari kata sandang tersebut menggunakan huruf kapital (Al-). Ketentuan yang sama juga berlaku untuk huruf awal dari judul referensi yang didahului oleh kata sandang al-, baik ketika ia ditulis dalam teks maupun dalam catatan rujukan.

Contoh:

Wa mā Muḥammadun illā rasūl

Inna awwala baitin wudi'a linnāsi lallaẓī bi Bakkata mubārakan

Syahrū Ramaḍān al-laẓī unẓila fīhi al-Qur'ān

Naẓīr al-Dīn al-Tūsī

Abū Naẓr al-Farābī

Al-Gazālī

Al-Munqiz min al-Ḍalāl

Jika nama resmi seseorang menggunakan kata Ibnu (anak dari) dan Abū (bapak dari) sebagai nama kedua terakhirnya, maka kedua nama terakhir itu harus disebutkan sebagai nama akhir dalam daftar pustaka atau daftar

Abū al-Walīd Muḥammad ibnu Rusyd, ditulis menjadi: Ibnu Rusyd, Abū al-Walīd Muḥammad (bukan: Rusyd, Abū al-Walīd Muḥammad Ibnu)

Naẓr Ḥāmid Abū Zaīd, ditulis menjadi: Abū Zaīd, Naẓr Ḥāmid (bukan: Zaīd, Naẓr Ḥāmid Abū)

referensi. Contoh:

B. Daftar Singkatan

Beberapa singkatan yang dibakukan adalah:

swt. = subḥānahū wa ta'ālā

saw. = ṣallallāhu 'alaihi wa sallam

a.s = 'alaihi al-salām

H = Hijriah

- M = Masehi
- SM = Sebelum Masehi
- l. = Lahir tahun (untuk orang yang masih hidup saja)
- w. = Wafat tahun
- QS .../ ...: 4 = QS al-Baqarah/2: 4 atau QS Āli 'Imrān/3: 4
- HR = Hadis Riwayat

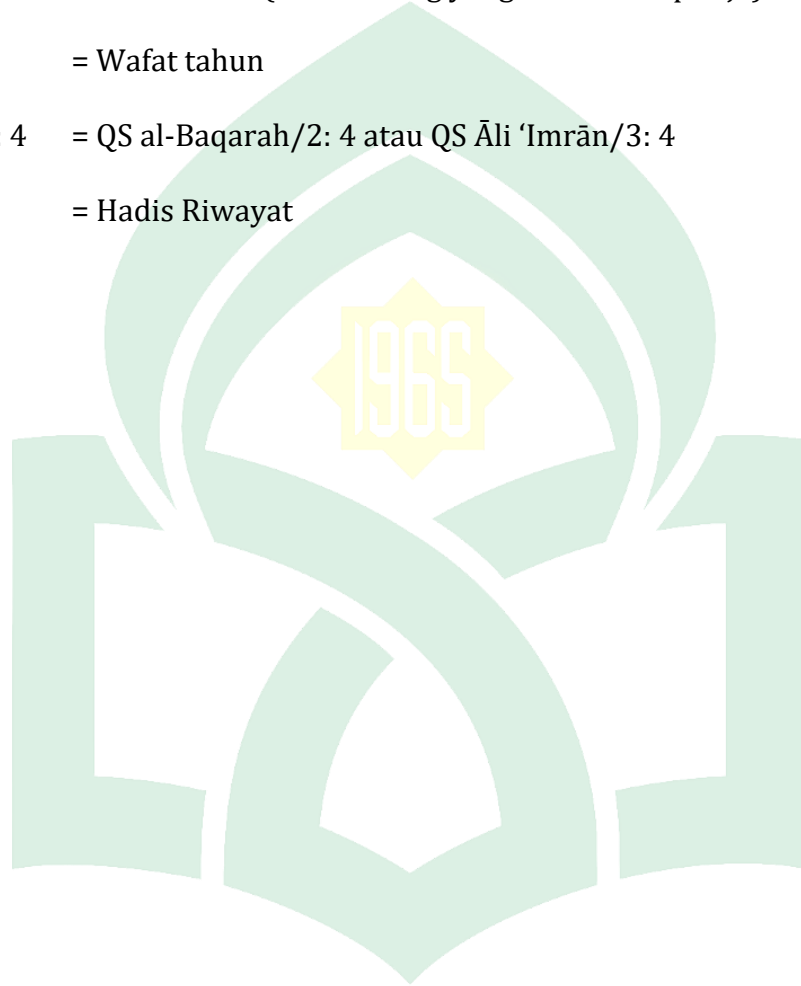

UNIVERSITAS ISLAM NEGERI
ALAUDDIN
M A K A S S A R

ABSTRAK

NAMA : Muh. Adzan Sulkaidar
NIM : 50900120026
Judul Skirripsi : **Upaya Program Keluarga Berencana KB Dalam Meningkatkan Kesejahteraan Masyarakat Di Kecamatan Binamu Kabupaten Jeneponto**

Pada Pokok Masalah dalam penelitian tersebut adalah bagaimana upaya program keluarga berencana dalam meningkatkan kesejahteraan masyarakat di Kecamatan Binamu Kabupaten Jeneponto, adapun sub masalah yaitu: 1 Bagaimana efektivitas program Keluarga Berencana (KB) yang dilakukan oleh Dinas Pengendalian Pendudukan dan Keluarga Berencana (DPPKB) dalam meningkatkan kesejahteraan masyarakat di Kabupaten Jeneponto?. 2 bagaimana upaya program KB pada peningkatan kesejahteraan masyarakat di Kabupaten Jeneponto?

Penelitian ini menggunakan metodologi penelitian kualitatif, dan berkantor pusat di Dinas Pengendalian Penduduk Dan Keluarga Berencana. Informan primer dan sekunder berperan sebagai sumber data penelitian. Pendekatan sosiologis terhadap penelitian ini diadopsi. Buku, jurnal, tesis, dan sumber sekunder lainnya digunakan sebagai sumber data dan dapat digunakan sebagai data pelengkap. Tiga pendekatan digunakan untuk memperoleh data: dokumentasi, wawancara, dan observasi. Ada tiga langkah dalam analisis data: reduksi data, penyajian data, dan penarikan kesimpulan.

Hasil dari penelitian ini menunjukkan efektivitas Program Keluarga Berencana (KB) di Kabupaten Jeneponto telah berhasil meningkatkan kesadaran dan partisipasi masyarakat, dengan cakupan peserta KB aktif mencapai lebih dari 70% dari total pasangan usia subur, menunjukkan semakin banyak keluarga yang memahami manfaat ber-KB untuk kesejahteraan mereka. Hal ini mampu menurunkan laju pertumbuhan penduduk di Kabupaten Jeneponto dari 1,4% pada awal program menjadi 0,8% saat ini, sehingga penurunan angka kelahiran berdampak positif pada beban ekonomi keluarga dan kualitas hidup masyarakat. Kemudian Upaya program Keluarga Berencana (KB) dalam meningkatkan kesejahteraan masyarakat di Kabupaten Jeneponto terus memperluas jangkauan layanan KB ke seluruh kecamatan Binamu dan 13 desa lainnya, serta melakukan penambahan jumlah dan peningkatan kualitas tenaga penyuluh KB serta fasilitas pelayanan KB di puskesmas dan posyandu, sehingga meningkatkan kemudahan masyarakat dalam memperoleh informasi dan pelayanan KB.

Implikasi dalam penelitian ini yaitu 1. Melakukan evaluasi dan perbaikan program KB secara berkala dengan melibatkan partisipasi masyarakat 2. Meningkatkan alokasi anggaran dan sumber daya untuk perluasan jangkauan layanan KB ke seluruh kecamatan dan desa.

BAB I

PENDAHULUAN

A. Latar Belakang Masalah

Jumlah penduduk yang terus bertambah merupakan permasalahan besar bagi negara-negara di dunia, khususnya negara-negara berkembang. Indonesia merupakan salah satu negara berkembang dengan jumlah penduduk terbesar di dunia, dengan populasi mencapai 275 juta jiwa. Jumlah pertumbuhan penduduk yang tinggi menjadi masalah utama di Indonesia dalam bidang kependudukan. Situasi pertumbuhan penduduk menyebabkan sulitnya peningkatan dan pemerataan kesejahteraan masyarakat.

Laju pertumbuhan penduduk ditentukan oleh angka kelahiran dan kematian, Adanya perbaikan pelayanan kesehatan menyebabkan tingkat kematian rendah, namun angka kelahiran masih tetap tinggi, dan hal ini merupakan penyebab utama ledakan penduduk. Untuk mengekang pertumbuhan manusia, terutama untuk mencegah ledakan penduduk, diperlukan program keluarga berencana, yang menjadi salah satunya media. Apalagi program keluarga berencana merupakan hal yang diperlukan bagi keluarga untuk membangun keluarga inti yang bahagia dan sejahtera.¹

Secara umum Program Keluarga berencana ini pada dasarnya bertujuan untuk mengendalikan pertumbuhan penduduk melalui pengenalan atau penggunaan pemakaian alat kontrasepsi. Program keluarga berencana

¹Agus Setiawan. “Masalah kependudukan di Indonesia”, <https://sman1pengasih.sch.id/berita/detail/masalah-kependudukan-di-indonesia-hal.1>

pertama kali dilaksanakan oleh masa Presiden Soeharto dan sempat berhasil menekan laju pertumbuhan penduduk pada masa itu, untuk perkembangannya saat ini terutama di wilayah Kabupaten Jeneponto, program KB mengalami sedikit perubahan dengan adanya revitalisasi ditandai dengan laju pertumbuhan yang sangat tinggi, diambil melalui data Badan pusat statistik (BPS) dengan pertumbuhan penduduk di Kabupaten Jeneponto mencapai 401.610- 418.182 jiwa pada periode tahun 2020-2024.

Pertumbuhan penduduk yang cepat dan tak terkendali berdampak pada berbagai aspek kehidupan, baik ekonomi maupun sosial. Hal utama yang terjadi adalah penurunan kualitas hidup dan kesejahteraan masyarakat, yang dipicu oleh tidak seimbangnya jumlah penduduk dengan ketersediaan sumber daya alam dan lahan. Menurut teori Malthus, pertumbuhan penduduk yang tinggi menjadi permasalahan karena jumlah manusia yang semakin bertambah, sementara sumber daya alam dan lahan tempat tinggal serta untuk pertanian justru semakin terbatas. Akibatnya, kebutuhan hidup dasar seperti sandang, pangan, dan papan semakin sulit terpenuhi. Selain itu, pertumbuhan penduduk yang tidak terkendali juga berdampak pada pemenuhan sarana dan prasarana publik, seperti fasilitas pendidikan, kesehatan, ekonomi (pasar, lapangan kerja), serta infrastruktur penunjang lainnya. Apabila pemerintah tidak mampu memenuhi kebutuhan masyarakat yang terus meningkat, maka

akan terjadi penurunan kualitas hidup dan kesejahteraan masyarakat secara keseluruhan.²

Dengan adanya permasalahan pertumbuhan penduduk yang tinggi, pemerintah sejak era Orde Baru telah mengeluarkan program Keluarga Berencana (KB), meskipun hasilnya belum optimal. Untuk lebih mengontrol laju pertumbuhan penduduk di Indonesia, pemerintah kemudian mengeluarkan kebijakan dan peraturan yang lebih komprehensif, antara lain Undang-Undang No. 52 Tahun 2009 tentang Perkembangan Kependudukan dan Pembangunan Keluarga, di mana pasal 11 menyatakan bahwa pemerintah bertanggung jawab atas perkembangan kependudukan dan pembangunan keluarga, dan pasal 53 ayat (1) menyebutkan bahwa untuk pengendalian penduduk dan pembangunan keluarga, dibentuk Badan Kependudukan dan Keluarga Berencana Nasional (BKKBN) yang merupakan lembaga pemerintah non-kementerian bertanggung jawab langsung kepada Presiden. Selain itu, terdapat Peraturan Pemerintah No. 87 Tahun 2014 tentang Pengembangan Kependudukan, Pembangunan Keluarga Berencana, dan Sistem Informasi Keluarga, yang menekankan pada peningkatan kualitas penduduk sekaligus menekan kuantitas melalui program Keluarga Berencana dengan target penurunan angka kelahiran (fertilitas). Dengan adanya regulasi dan kelembagaan yang konkret, pemerintah berupaya untuk mengendalikan laju

²Drs. Mardiyah KA, "*Mengenal Teori Pertumbuhan Penduduk*". Bidang pengendalian penduduk (2019) hal. 23

pertumbuhan penduduk yang tinggi di Indonesia, agar dapat dicapai kualitas hidup masyarakat yang lebih baik.³

Sebelum mengaitkan KB dengan ayat Al Qur'an ada baiknya penulis menyinggung ayat-ayat yang sangat berhubungan sehingga bahasan ini lebih lengkap dan tidak kehilangan konteks. Ayat penting yang menjadi landasan nilai dalam merumuskan pandangan Islam tentang KB, yaitu:

وَلَا تَقْتُلُوا أَوْلَادَكُمْ خَشْيَةَ إِمْلَاقٍ ۖ نَحْنُ نَرْزُقُهُمْ وَإِيَّاكُمْ ۚ إِنَّ قَتْلَهُمْ كَانَ خِطْئًا كَبِيرًا

Terjemahannya:

“Dan janganlah kalian membunuh anak-anakmu karena khawatir tidak bisa makan (jatuh miskin). Kamilah yang memberikan rezeki kepada mereka (anak-anakmu) dan juga kepada kalian. Sungguh membunuh mereka adalah tindakan kejahatan yang besar.” (QS. al-Isra', 17: 31)⁴.

Secara umum dapat disimpulkan bahwa Allah swt. menghendaki dilahirkannya (didesain) generasi yang kuat, cerdas, beriman, dan memiliki sejumlah keunggulan. Untuk mencapai keunggulan-keunggulan tersebut diperlukan sejumlah langkah, salah satunya adalah memperhatikan aspek kelahiran dan seluruh proses yang mengitarinya seperti pernikahan, relasi suami-istri dalam pernikahan, usia ibu melahirkan, gizi bayi dan keluarga, pendidikan sejak dini, dan seterusnya. Di dalamnya termasuk pula pengaturan kualitas dan kuantitas kelahiran anak. Di sinilah urgensi pembahasan Keluarga Berencana, yaitu menjaga dan melindungi keturunan dan generasi agar

³Rahma, Merita. “Pengendalian Pertumbuhan Penduduk Melalui Pelaksanaan Program KB/TBK”. Skripsi. Bandar Lampung Fakultas Ilmu Sosial Dan Ilmu Politik. 2016.hal. 5

⁴ <https://quran.nu.or.id/al-isra/17>.

memiliki sejumlah keunggulan secara jasmani, fisik, mental, ruhani, intelektual, dan sosial-budaya.

Keluarga Berencana (KB) merupakan salah satu program yang dicanangkan oleh Badan Kependudukan dan Keluarga Berencana Nasional (BKKBN) sebagai upaya untuk mengendalikan pertumbuhan penduduk dan meningkatkan kualitas hidup masyarakat. Program KB memiliki peran yang penting dalam mengoptimalkan perencanaan keluarga, mengurangi angka kelahiran yang tidak terkendali, dan meningkatkan kesejahteraan keluarga serta masyarakat secara keseluruhan. Salah satu daerah di Indonesia yang menerapkan program KB dengan serius adalah Kabupaten Jeneponto. Kabupaten ini terletak di Provinsi Sulawesi Selatan dan memiliki kepadatan penduduk yang cukup tinggi yakni 418.182 jiwa. Pemerintah daerah bekerja sama dengan BKKBN telah melaksanakan program KB dengan berbagai strategi dan kegiatan, termasuk penyediaan informasi, layanan kesehatan reproduksi, dan pendidikan keluarga.⁵

Pengertian Keluarga berencana adalah suatu program yang bertujuan untuk memberikan informasi, pelayanan dan dukungan kepada pasangan suami-istri dalam mengatur jumlah dan jarak kelahiran anak secara sukarela. Berdasarkan latar belakang diatas peneliti ingin mengetahui lebih lanjut bagaimana program KB mengendalikan laju pertumbuhan penduduk dengan cara mengurangi pertumbuhan yang cukup tinggi. Peneliti juga tertarik dalam

⁵ Putri, Putri Kusuma Dwi, Aida Vitayala Hubeis, Sar Waititi Sarwo Prasajo, and Basita Ginting. "Kelembagaan Dan Capaian Program Keluarga Berencana (KB): Dari Era Sentralisasi Ke Desentralisasi." *Jurnal Kependudukan Indonesia* 14, no. 1 (2019): hal. 1–12.

pembinaan melalui program KB, pemerintah dan lembaga BKKBN dalam mengurangi jumlah penduduk di Kabupaten Jeneponto. Oleh karena itu peneliti ingin meneliti lebih jauh dengan mengambil judul “Upaya Program Keluarga Berencana (KB) Dalam Meningkatkan Kesejahteraan Masyarakat Di Kabupaten Jeneponto”.

B. Fokus Penelitian dan Deskripsi Fokus

Fokus penelitian dan deskripsi fokus yaitu, sebagai berikut :

1. Fokus Penelitian

Fokus penelitian merupakan suatu upaya dalam menentukan pemecahan masalah yang ingin dilihat atau diteliti. Berdasarkan latar belakang di atas, penelitian ini akan memfokuskan upaya program keluarga berencana (KB) yang dilakukan oleh Dinas Pengendalian Pendudukan dan Keluarga Berencana dalam meningkatkan kesejahteraan masyarakat di Kabupaten Jeneponto.

2. Deskripsi Fokus

Berdasarkan fokus penelitian, peneliti akan mendeskripsikan beberapa variabel guna menghindari kesalahpahaman dalam perumusan pokok pembahasan, antara lain:

a. Upaya program

Dinas Pengendalian Pendudukan dan Keluarga Berencana dengan tujuan meningkatkan kesejahteraan masyarakat di Kabupaten Jeneponto.

b. Program KB

Merupakan salah satu upaya pemerintah dalam mengendalikan pertumbuhan populasi dan meningkatkan kualitas hidup masyarakat melalui pengaturan kelahiran.

C. Rumusan Masalah

Berdasarkan latar belakang rumusan masalah yang telah dikemukakan di atas maka dapat dirumuskan pokok permasalahan pada “Evaluasi program Keluarga Berencana (KB) yang dilakukan oleh Dinas Pengendalian Pendudukan dan Keluarga Berencana dalam meningkatkan kesejahteraan masyarakat di Kabupaten Jeneponto”, sebagai berikut:

1. Bagaimana upaya program KB pada peningkatan kesejahteraan kesejahteraan di Kabupaten Jeneponto?
2. Bagaimana efektivitas program Keluarga Berencana (KB) yang dilakukan oleh Dinas Pengendalian Pendudukan dan Keluarga Berencana (DPPKB) dalam meningkatkan kesejahteraan keluarga di Kabupaten Jeneponto?

D. Kajian Pustaka

Penulis akan mencantumkan beberapa peneliti terdahulu untuk mengetahui persamaan dan perbedaan serta membuktikan bahwa permasalahan penelitian yang akan di teliti oleh penulis belum pernah diteliti oleh peneliti terdahulu, yaitu sebagai berikut:

Tabel 1.1
Persamaan dan Perbedaan Kajian Pustaka

No	Penulis	Judul Skripsi	Perbedaan	Persamaan
1	Abdelina Sidauruk	"Evaluasi Pelaksanaan Program Keluarga Berencana (Kb) Guna Mewujudkan Keluarga Sejahtera Di Unit Pelaksanaan Teknis Daerah Kecamatan Dolok Pardamean Kabupaten Simalungun".	<p>a) Peneliti menggunakan jenis penelitian kualitatif-kuantitatif atau dikenal dengan metode <i>mixed method</i>, sedangkan penulis hanya menggunakan jenis penelitian kualitatif</p> <p>b) Lokasi, waktu, daerah dan jumlah informan dengan peneliti sebelumnya berbeda</p>	<p>a) Persamaan pada evaluasi program keluarga berencana a.</p> <p>b) Fokus pada program KB dalam mewujudkan keluarga sejahtera</p>

2	Muhammad Nur Hidayat	<p>“Strategi Implementasi Program Keluarga Berencana Dalam Menekan Angka Fertilitas (Studi Akseptor KB Desa Bandung, Diwek, Jombang)”.</p>	<p>a) Peneliti menggunakan metode kualitatif dengan perspektif kritis yaitu penelitian ini berusaha mengungkap struktur-struktur tersembunyi mengenai praktik pendisiplinan tubuh dalam implementasi program keluarga berencana.</p> <p>b) Menekan angka fertilitas pada program KB</p>	<p>a) Kedua penelitian ini mempelajari aspek terkait program KB, meskipun dengan perspektif yang berbeda. Penelitian terdahulu berfokus pada variabel angka fertilitas, yang</p>
---	----------------------	--	---	--

				<p>mencermi nkan efektivitas program KB.</p> <p>b) Peningkata n kesejahter aan masyaraka t</p> <p>c) Skala dan cakupan Program KB</p>
R	Risma Ayu	<p>“Efektivitas Program Kampung Keluarga Berencana KB Guna Mewujudkan Keluarga Kecil Mandiri Di</p>	<p>a) Penelitian ini menggunakan metode bersifat deskriptif dengan pendekatan penelitian kualitatif yang</p>	<p>a) Berfokus pada program/ strategi impleme ntasi</p>

		Kelurahan Labukkang Kota Pare-Pare”	bertujuan untuk mendeskripsikan tentang efektivitas program Kampung KB guna mewujudkan keluarga kecil mandiri. b) Jenis penelitian dan program kesejahteraan masyarakat	program KB b) Penyediaan layanan program KB.
--	--	-------------------------------------	--	---

E. Tujuan dan Manfaat Penelitian

1. Tujuan Penelitian

Penelitian ini dilakukan untuk mencapai suatu tujuan. Tujuan yang ingin dicapai dalam penelitian ini adalah:

- a. Mengevaluasi efektivitas program Keluarga Berencana (KB) yang dilakukan oleh Badan Kependudukan dan Keluarga Berencana Nasional (BKKBN) di Kabupaten Jeneponto.

- b. Menilai dampak program KB terhadap kesejahteraan masyarakat di Kabupaten Jeneponto.

2. Manfaat Penelitian

Manfaat yang diharapkan dalam penelitian ini sebagai berikut:

a. Manfaat Teoritis

- 1) Penelitian ini dapat memberikan sumbangan baru dalam pemahaman teoritis tentang efektivitas program Keluarga Berencana (KB) dalam meningkatkan kesejahteraan masyarakat. Hasil penelitian dapat memperkaya literatur dan teori terkait dengan evaluasi program KB dan faktor-faktor yang mempengaruhinya.
- 2) Penelitian ini dapat memberikan kontribusi dalam pengembangan metodologi penelitian terutama dalam bidang evaluasi program. Pendekatan dan metode yang digunakan dalam penelitian ini dapat menjadi acuan bagi penelitian serupa di masa depan.

b. Manfaat Praktis

- 1) Penelitian ini diharapkan dapat berguna bagi masyarakat Kabupaten Jeneponto dan menjadi informasi berguna bagi seluruh pembaca.
- 2) Penelitian ini diharapkan agar dapat berguna sebagai wacana baru bagi mahasiswa yang ingin mengkaji lebih dalam mengenai penelitian ini.

BAB II

TINJAUAN TEORITIS

A. Kesejahteraan Masyarakat

Kesejahteraan berasal dari kata "sejahtera" yang berasal dari bahasa Sanskerta "Catera" yang memiliki arti "Payung". Dalam konteks ini, makna kesejahteraan yang terkandung dalam arti "Catera" (Payung) mengacu pada keadaan di mana seseorang bebas dari kemiskinan, kebodohan, ketakutan, dan kekhawatiran, sehingga hidupnya aman dan tenteram, baik secara lahir maupun batin. Jadi, pengertian kesejahteraan di sini terkait dengan terlindungi dan terbebas dari berbagai permasalahan hidup, sehingga dapat mencapai kehidupan yang aman, damai, dan bahagia secara lahir dan batin.¹

Kesejahteraan juga mengandung pengertian aman sentosa, makmur, serta selamat, dan terlepas dari berbagai gangguan, menurut Kamus Besar Bahasa Indonesia. Undang-Undang No. 6 Tahun 1974 menggambarkan keadaan sejahtera secara abstrak, yaitu suatu tata kehidupan dan penghidupan sosial material maupun spiritual yang diliputi oleh rasa keselamatan, kesusilaan, dan ketentraman lahir batin. Selain itu, Kementerian Koordinator Kesejahteraan Rakyat memberikan pengertian sejahtera sebagai suatu kondisi masyarakat yang telah terpenuhi kebutuhan dasarnya, seperti kecukupan dan mutu pangan, sandang, papan, kesehatan, pendidikan, lapangan pekerjaan, serta lingkungan yang bersih, aman dan nyaman. Kondisi

¹ Prof. Adi Fahrudin, PT Refika Aditama. Ph.D, "*Buku Pengantar Kesejahteraan Sosial*". hal. 8-9

sejahtera juga mencakup terpenuhinya hak asasi dan partisipasi, serta terwujudnya masyarakat yang beriman dan bertakwa.²

Sedangkan masyarakat merujuk pada kelompok individu yang hidup dalam suatu komunitas atau wilayah tertentu. Masyarakat terbentuk oleh interaksi sosial antara anggotanya, yang melibatkan hubungan, norma, dan perilaku yang saling dipengaruhi. dan perilaku yang saling dipengaruhi. Pengertian masyarakat dapat mencakup beberapa aspek utama:

a. Interaksi Sosial

Masyarakat melibatkan interaksi sosial antara individu-individu di dalamnya. Interaksi ini dapat berupa komunikasi, kolaborasi, pertukaran informasi, dan berbagai bentuk hubungan sosial antara anggota masyarakat. Interaksi sosial ini membentuk jaringan hubungan yang kompleks di antara individu-individu dalam masyarakat.

b. Norma dan Nilai

Masyarakat memiliki norma-norma sosial yang mengatur perilaku dan interaksi antara anggotanya. Norma-norma ini mencakup kaidah-kaidah yang diharapkan diikuti oleh anggota masyarakat dalam berbagai aspek kehidupan seperti agama, moral, etika, hukum, dan sosial. Selain itu, masyarakat juga memiliki nilai-nilai yang diyakini dan dijunjung tinggi sebagai panduan dalam mengambil keputusan dan bertindak.

²Albertus Lalaun, Agus Siahaya, “*Jurnal Administrasi Publik*”, Volume 5 No.2 Thn. 2015, hal. 78

c. Struktur Sosial

Masyarakat memiliki struktur sosial yang mengacu pada pola-pola hubungan dan hierarki yang ada di dalamnya. Struktur sosial mencakup peran-peran sosial yang dijalankan oleh anggota masyarakat, seperti peran keluarga, peran ekonomi, peran politik, dan peran sosial lainnya. Struktur sosial juga mencakup pembagian sosial seperti kelas sosial, kelompok etnis, dan kesenjangan sosial yang dapat mempengaruhi dinamika masyarakat.

d. Identitas dan Solidaritas

Masyarakat memberikan identitas dan rasa solidaritas kepada anggotanya. Identitas masyarakat dapat mencakup identitas budaya, identitas etnis, atau identitas berdasarkan nilai-nilai bersama. Solidaritas dalam masyarakat mengacu pada ikatan sosial dan rasa persatuan antara anggota-anggota masyarakat, yang dapat muncul melalui kesamaan kepentingan, tujuan bersama, atau nilai-nilai yang dibagikan.

Secara umum, masyarakat dapat diartikan sebagai sekumpulan individu-individu yang hidup bersama dan bekerja sama untuk memenuhi kepentingan bersama. Mereka telah memiliki tatanan kehidupan, norma-norma, dan adat istiadat yang ditaati dalam lingkungannya. Selain itu, masyarakat juga dapat didefinisikan sebagai kelompok orang yang terorganisir karena memiliki tujuan yang sama. Jadi, inti dari pengertian masyarakat adalah sekumpulan individu yang hidup bersama, memiliki

kepentingan dan tujuan bersama, serta menjalankan tatanan kehidupan, norma, dan adat istiadat yang disepakati dalam lingkungannya.³

Dalam agama Islam masyarakat merupakan bagian integral dari kehidupan umat muslim. Konsep masyarakat dalam islam mencakup hubungan antara individu-individu yang membentuk suatu komunitas yang di atur oleh prinsip-prinsip agama sebagaimana Allah SWT berfirman dalam ayat Al-Qur'an yang berkaitan dengan masyarakat. Salah satunya adalah Surah Al-Hujurat (49:13), yang berbunyi:

يَا أَيُّهَا النَّاسُ إِنَّا خَلَقْنَاكُمْ مِنْ ذَكَرٍ وَأُنْثَىٰ وَجَعَلْنَاكُمْ شُعُوبًا وَقَبَائِلَ لِتَعَارَفُوا ۗ إِنَّ أَكْرَمَكُمْ عِنْدَ اللَّهِ أَتْقَاكُمْ ۗ إِنَّ اللَّهَ عَلِيمٌ خَبِيرٌ

Terjemahannya:

“Wahai manusia, sesungguhnya kami menciptakan kamu dari seorang laki-laki dan seorang perempuan dan kami jadikan kamu berbangsa-bangsa dan bersuku-suku supaya kamu saling kenal-mengenal. Sesungguhnya orang yang paling mulia diantara kamu di sisi Allah ialah orang paling bertaqwa di antara kamu. Sesungguhnya Allah Maha Mengetahui lagi Maha Mengenal.” Surah Al-Hujurat. Ayat 49:13⁴

Ayat ini menekankan pentingnya persaudaraan dan saling mengenal di antara manusia, serta pentingnya bertaqwa sebagai penentu keutamaan di sisi Allah. Ayat ini menegaskan nilai-nilai solidaritas dan kerukunan dalam masyarakat yang dibangun di atas paling dasar saling menghormati dan memperhatikan hak-hak satu sama lain.

³ Donny Prasetyo, Irwansyah. “Memahami Masyarakat dan Perspektifnya”. Jurnal Manajemen Pendidikan dan Ilmu Sosial (2019), hal.1

⁴ <https://surahquran.com/indonesian-aya-13-sora-49.html>, hal. 517

Menurut Imron, kesejahteraan hidup masyarakat dipahami sebagai kesejahteraan sosial, yang diartikan sebagai kondisi terpenuhinya kebutuhan material, spiritual, dan sosial warga negara. Indikator peningkatan kesejahteraan hidup masyarakat antara lain kenaikan penghasilan secara kuantitatif, kesehatan keluarga yang lebih baik secara kualitatif, dan adanya investasi ekonomis keluarga berupa tabungan. Di Indonesia, kesejahteraan sosial sering dipandang sebagai tujuan atau kondisi kehidupan yang sejahtera, yakni terpenuhinya kebutuhan pokok manusia.⁵

Meskipun tidak ada batasan substansi yang tegas tentang kesejahteraan, tingkat kesejahteraan mencakup pangan, pendidikan, kesehatan, dan seringkali diperluas kepada perlindungan sosial lainnya seperti kesempatan kerja, perlindungan hari tua, dan keterbatasan dari kemiskinan. Indikator yang digunakan untuk mengetahui tingkat kesejahteraan ada sepuluh, yaitu umur, jumlah tanggungan, pendapatan, konsumsi atau pengeluaran keluarga, keadaan tempat tinggal, fasilitas tempat tinggal, kesehatan anggota keluarga, kemudahan mendapatkan pelayanan kesehatan, kemudahan memasukkan anak ke jenjang pendidikan, dan kemudahan mendapatkan fasilitas.⁶

⁵Ridwan Iskandar, Agus Syahdad Saefullah. "Pengaruh tingkat partisipasi terhadap tingkat kesejahteraan masyarakat dalam pengembangan objek wisata jurug jagapati Kabupaten Garut." Jurnal ilmiah multidisiplin (2022), Vol.1. hal. 217

⁶ Ridwan Iskandar, Agus Syahdad Saefullah. "Pengaruh tingkat partisipasi terhadap tingkat kesejahteraan masyarakat dalam pengembangan objek wisata jurug jagapati Kabupaten Garut". Jurnal ilmiah multidisiplin (2022), Vol.1 hal. 219

B. Upaya

Upaya program Keluarga Berencana (KB) merupakan salah satu strategi untuk menekan laju pertumbuhan penduduk yang pesat. Program KB bertujuan untuk meningkatkan kesejahteraan ibu dan anak serta mewujudkan keluarga kecil yang bahagia dan sejahtera. Berdasarkan teori, program KB dapat dilaksanakan melalui berbagai pendekatan, seperti penyediaan alat kontrasepsi, peningkatan akses informasi dan edukasi, serta peningkatan partisipasi pria dalam ber-KB.

Teori efektif implementasi program KB menekankan pentingnya peran aktif pemerintah, baik di tingkat pusat maupun daerah, dalam menyediakan sarana, prasarana, dan sumber daya yang memadai. Selain itu, kolaborasi lintas sektor, seperti dengan sektor kesehatan, pendidikan, dan agama, juga diperlukan untuk meningkatkan penerimaan dan partisipasi masyarakat dalam ber-KB. Upaya pemberdayaan perempuan dan peningkatan peran serta masyarakat juga dianggap penting untuk mencapai tujuan program KB secara menyeluruh.⁷

Upaya program KB dapat dilakukan melalui beberapa poin penting, antara lain:

1. Penyediaan dan distribusi alat kontrasepsi yang terjangkau dan berkualitas.

⁷ BKKBN, Program Kependudukan, “*Keluarga Berencana Dan Pembangunan Keluarga*”, 2015.hal.9

Penyediaan dan distribusi alat kontrasepsi yang terjangkau dan berkualitas memerlukan perencanaan dan pendanaan yang memadai dari pemerintah dan organisasi terkait, proses pengadaan dengan seleksi ketat untuk menjamin kualitas produk, distribusi yang merata untuk menjangkau seluruh lapisan masyarakat, harga terjangkau melalui subsidi dan skema pembiayaan yang tepat, informasi dan edukasi intensif kepada masyarakat untuk meningkatkan akseptabilitas, serta monitoring dan evaluasi yang komprehensif untuk perbaikan berkelanjutan.

2. Peningkatan akses informasi dan edukasi KB bagi masyarakat, terutama di daerah pedesaan.

Peningkatan akses informasi dan edukasi KB bagi masyarakat, terutama di daerah pedesaan, merupakan hal penting dalam meningkatkan akseptabilitas dan penggunaan alat kontrasepsi. Upaya yang dapat dilakukan antara lain melakukan kampanye dan sosialisasi publik tentang KB secara masif melalui media massa, media sosial, dan saluran komunikasi lokal. Selain itu, perlu penguatan peran kader kesehatan masyarakat, seperti bidan desa dan kader posyandu, dalam memberikan edukasi KB secara langsung kepada masyarakat.

3. Peningkatan partisipasi pria dalam ber-KB melalui program-program yang menarik.

Upaya yang dapat dilakukan antara lain dengan mengembangkan dan mempromosikan alat kontrasepsi yang khusus untuk pria, seperti kondom dan vasektomi, serta mengedukasi pria tentang manfaat dan keamanannya.

Melibatkan lebih banyak tokoh masyarakat laki-laki, seperti pemuka agama dan pemimpin komunitas, dalam kegiatan sosialisasi dan edukasi KB juga perlu dilakukan.

4. Pemberdayaan perempuan dalam pengambilan keputusan terkait kesehatan reproduksi.

Upaya yang dapat dilakukan dalam peningkatan akses perempuan terhadap informasi dan edukasi tentang kesehatan reproduksi dan KB. Hal ini dapat dilakukan melalui kampanye dan sosialisasi publik yang menjangkau perempuan di berbagai lapisan masyarakat, termasuk di pedesaan dan daerah terpencil. Penyediaan informasi yang komprehensif dan mudah dipahami oleh perempuan sangat penting.

Selain itu, dukungan politik dan alokasi anggaran yang memadai dari pemerintah juga diperlukan untuk mendukung efektivitas implementasi program KB di berbagai wilayah.⁸

C. Keluarga Berencana

1. Pengertian

Istilah Keluarga Berencana (KB) berasal dari dua kata, yaitu "keluarga" dan "berencana". Ketika dipisah, masing-masing kata memiliki arti tersendiri. "Keluarga" di sini merujuk pada unit terkecil di dalam masyarakat, yang anggotanya terdiri dari ayah, ibu, atau ayah, ibu, dan anak, sesuai dengan Undang-Undang Nomor 52 Tahun 2009. Sedangkan "berencana" mengacu

⁸ BKKBN, Program Kependudukan, "*Keluarga Berencana Dan Pembangunan Keluarga*", 2015.hal.12

pada upaya merencanakan atau mengatur jumlah dan jarak kelahiran anak dalam sebuah keluarga. Jadi, Keluarga Berencana (KB) dapat dimaknai sebagai sebuah program atau upaya untuk mengatur jumlah dan jarak kelahiran anak dalam sebuah keluarga.⁹

Keluarga Berencana (KB) merupakan program pemerintah sebagai salah satu upaya untuk menunjang pembangunan. Tujuan utamanya adalah untuk menekan laju pertumbuhan penduduk yang sangat pesat, agar pertumbuhan penduduk dapat seimbang dengan pertumbuhan ekonomi. Tingginya angka kelahiran yang menyebabkan peningkatan jumlah penduduk dengan cepat, jika tidak diatur dengan baik, akan menimbulkan berbagai hambatan dalam proses pembangunan. Program KB bertujuan untuk membantu keluarga, termasuk individu, dalam merencanakan kehidupan berkeluarga dengan baik agar dapat mencapai keluarga yang berkualitas. Hal ini dilakukan melalui penyelenggaraan pelayanan, pengaturan, dan dukungan yang diperlukan. Tujuan program KB antara lain untuk membentuk keluarga dengan usia perkawinan yang ideal, mengatur jumlah, jarak, dan usia ideal melahirkan anak, serta membina ketahanan dan kesejahteraan keluarga.

Dalam menjalankan program KB (Keluarga Berencana) tentunya terdapat faktor-faktor yang dapat mempengaruhinya. Juliantoro berpendapat bahwa terdapat faktor pendukung dan penghambat dalam menjalankan program KB, yaitu dalam hal kekuatan, kelemahan, peluang, dan tantangan.

⁹ Rajagukguk, Wilson, and Omas Bulan Samosir. “*Dinamika Demografi Indonesia 1950-2000*”. Jakarta: Badan Kependudukan dan Keluarga Berencana Nasional, (2015). hal. 15

Program keluarga berencana memiliki 2 (dua) tujuan yaitu tujuan umum dan tujuan khusus, yaitu sebagai berikut:

1. Tujuan Umum

- a) Peningkatan kualitas penduduk dan keluarga melalui keluarga berencana.
- b) Kesehatan reproduksi remaja.
- c) Ketahanan dan pemberdayaan keluarga.
- d) Penguatan dan kelembagaan keluarga kecil.
- e) Pengelolaan sumberdaya manusia dan aparatur penyelenggaraan pimpinan kenegaraan dan pemerintahan.

2. Tujuan Khusus

- a) Meningkatkan akses dan kualitas pelayanan keluarga berencana.
- b) Meningkatkan upaya pemberdayaan dan ketahanan keluarga.
- c) Meningkatkan akses dan kualitas pelayanan kesehatan reproduksi remaja.
- d) Memantapkan penguatan kelembagaan keluarga kecil berkualitas.
- e) Meningkatkan kualitas pengelolaan sumber daya manusia aparatur.
- f) Meningkatkan hasil guna dan daya guna penyelenggaraan pimpinan kenegaraan dan pemerintah.¹⁰

¹⁰“Pedoman Pelayanan Kontrasepsi dan Keluarga Berencana” (2018). hal.24

2. Sejarah Keluarga Berencana

Sejarah berdirinya keluarga berencana di luar negeri dimulai pada awal abad XIX di Inggris yaitu Marie Stopes 1880-1950 yang menganjurkan pengaturan kehamilan di kalangan buruh. Pada tahun 1948 Margaret Sanger turut aktif di dalam pembentukan International Committee on Planned Parenthood yang dalam konferensi di New Delhi pada tahun 1952 meresmikan berdirinya International Planned Parenthood Federation (IPPF). Sejak saat itu berdirilah perkumpulan-perkumpulan 14 keluarga berencana di seluruh dunia, termasuk di Indonesia, yang merupakan cabangcabang IPPF tersebut.

Sejarah berdirinya keluarga berencana di Indonesia di bagi menjadi 9 periode, yaitu:

- a. Periode Perintisan (1950 – 1966) Awal mulanya karena angka kematian bayi dan ibu yang melahirkan di Indonesia cukup tinggi, sehingga perlu upaya mengatur kelahiran. Di antaranya yang menjadi pelopor upaya mengatur kelahiran tersebut adalah Dr. Sulianti Saroso. Kegiatan ini berkembang hingga berdirilah Perkumpulan Keluarga Berencana Indonesia (PKBI) dalam tahun 1957.
- b. Periode Keterlibatan Pemerintah dalam Program Keluarga Berencana Pada periode ini keluarga berencana (KB) bekerjasama dengan instansi pemerintah guna mengatur ketentuan keluarga berencana untuk masyarakat. Pada tanggal 17 Oktober 1968 dibentuk Lembaga Keluarga Berencana Nasional (LKBN) dengan Surat Keputusan No.

36/KPTS/Kesra/X/1968. Lembaga ini statusnya adalah sebagai Lembaga Semi Pemerintah.

- c. Periode Keterlibatan Pemerintah dalam Program Keluarga Berencana
Pada periode ini keluarga berencana (KB) bekerjasama dengan instansi pemerintah guna mengatur ketentuan keluarga berencana untuk masyarakat. Pada tanggal 17 Oktober 1968 dibentuk Lembaga Keluarga Berencana Nasional (LKBN) dengan Surat Keputusan No. 36/KPTS/Kesra/X/1968. Lembaga ini statusnya adalah sebagai Lembaga Semi Pemerintah.
- d. Periode Pelita II (1974-1979) Kedudukan BKKBN dalam Keppres No. 38 Tahun 1978 adalah sebagai lembaga pemerintah non-departemen yang berada di bawah dan bertanggungjawab kepada Presiden. Tugas pokoknya adalah mempersiapkan kebijaksanaan umum dan mengkoordinasikan pelaksanaan program KB nasional dan kependudukan yang mendukungnya, baik di tingkat pusat maupun di tingkat daerah serta mengkoordinasikan penyelenggaraan pelaksanaan di lapangan.
- e. Periode Pelita III (1979-1984) Pada masa periode ini dikembangkan strategi operasional yang baru yang disebut Panca Karya dan Catur Bhava Utama yang bertujuan mempertajam segmentasi sehingga diharapkan dapat mempercepat penurunan fertilitas. Pada periode ini muncul juga strategi baru yang memadukan KIE dan pelayanan

kontrasepsi yang merupakan bentuk “Mass Campaign” yang dinamakan “Safari KB Senyum Terpadu”.

- f. Poda Pelita I (1983-1988) Pada masa Kabinet Pembangunan IV, periode ini secara resmi KB Mandiri mulai dicanangkan pada tanggal 28 Januari 1987 oleh Presiden Soeharto dalam acara penerimaan peserta KB Lestari di Taman Mini Indonesia Indah. Program KB Mandiri dipopulerkan dengan kampanye Lingkaran Biru (LIBI) yang bertujuan memperkenalkan tempat tempat pelayanan dengan logo Lingkaran Biru KB.
- g. Periode Pelita V (1988-1993) Pada periode ini meluncurkan strategi baru yaitu Kampanye Lingkaran Emas (LIMAS). Jenis kontrasepsi yang ditawarkan pada LIBI masih sangat terbatas, 16 maka untuk pelayanan KB LIMAS ini ditawarkan lebih banyak lagi jenis kontrasepsi, yaitu ada 16 jenis kontrasepsi.
- h. Periode Pelita VI (1993-1998) Pada pelita VI, gerakan dikembangkan dalam pelaksanaan pembangunan keluarga sejahtera diarahkan pada tiga gerakan, yaitu Gerakan Reproduksi Sejahtera (GRKS), Gerakan Ketahanan Keluarga Sejahtera (GKSS), dan Gerakan Ekonomi Keluarga (GEKS).
- i. Periode Reformasi Pada tahun 2009, diterbitkan Undang Undang No. 52 Tahun 2009 tentang Perkembangan Kependudukan dan Pembangunan Keluarga, BKKBN berubah dari Badan Koordinasi Keluarga Berencana

Nasional menjadi Badan Kependudukan dan Keluarga Berencana Nasional (BKKBN).¹¹

D. Program Keluarga Berencana (KB)

1. Program-program KB

Program KB merupakan salah satu kebijakan publik yang dilakukan pemerintah melalui BKKBN untuk itu setiap kampung KB sudah pasti mempunyai berbagai macam program yang akan dilaksanakan. yang pembentukannya sesuai dengan keputusan. Tujuannya untuk meningkatkan kualitas hidup masyarakat dalam program keluarga dalam perencanaannya, bisa dilihat sebagai berikut:

- a. Meningkatkan jumlah peserta KB aktif.
- b. Meningkatkan partisipasi keluarga yang memiliki balita dalam BKB (Bina Keluarga Balita).
- c. Meningkatkan partisipasi keluarga yang memiliki remaja dalam BKR (Bina Keluarga Remaja).
- d. Peningkatan partisipasi keluarga yang memiliki lansia dalam BKL (Bina Keluarga Lansia).
- e. Peningkatan lingkungan dan pemukiman yang sehat.¹²

Program-program di atas bertujuan untuk meningkatkan kualitas hidup masyarakat tingkat kampung melalui program Kependudukan, Keluarga

¹¹ Badan Koordinasi Keluarga Berencana Nasional, "*Buku Sumber Pendidikan KB*", Jakarta, 2018 hal.12

¹²BKKBN, "*Basis Data Keluarga Berencana Dalam Sistem Informasi Keluarga*". Jakarta, 2016. Hal 53-54

Berencana dan Pembangunan serta pembangunan sektor terkait dalam rangka mewujudkan keluarga kecil yang berkualitas.

Pelaksanaan program merupakan konsekuensi logis dari suatu pembuatan kebijakan untuk mengimplementasikan kebijakan yang telah dibuat. Menurut Nordianti, program terbaik di dunia adalah program yang didasarkan pada model teoritis yang jelas yakni sebelum menentukan masalah sosial yang ingin diatasi dan memulai melakukan investasi maka sebelumnya harus ada pemikiran yang serius terhadap bagaimana dan mengapa masalah itu terjadi dan apa yang menjadi solusi terbaik. Sedangkan menurut Farida, 2008 mengemukakan definisi program sebagai segala sesuatu yang dilakukan oleh seseorang dengan harapan mendatangkan hasil atau pengaruh. Lebih lengkap lagi, menurut Hasibuan mengungkapkan bahwa program adalah suatu jenis rencana yang jelas dan konkret karena didalamnya sudah tercantum sasaran, kebijaksanaan, prosedur, anggaran dan waktu pelaksanaan yang telah ditetapkan. Program merupakan pernyataan yang berisi kesimpulan dari beberapa harapan atau tujuan yang saling bergantung dan saling terkait untuk mencapai suatu sasaran yang sama. Biasanya suatu program mencakup seluruh kegiatan yang berada di bawah unit administrasi atau sasaran yang saling bergantung dan saling melengkapi semuanya harus dilakukan secara berurutan.

Definisi program juga termuat dalam undang-undang RI nomor 25 tahun 2004 Tentang Sistem Perencanaan Pembangunan Nasional menyatakan bahwa program adalah instrumen kebijakan yang berisi satu atau lebih

kegiatan yang dilaksanakan oleh instansi pemerintah atau lembaga untuk mencapai sasaran dan tujuan serta memperoleh alokasi anggaran atau kegiatan masyarakat yang dikoordinasikan oleh instansi masyarakat.¹³

2. Indikator Program KB

Adapun indikator Program Kampung KB antara lain:

- a. Upaya peningkatan capaian KB
- b. Upaya meningkatkan Kesehatan lingkungan
- c. Upaya peningkatan Kesehatan masyarakat
- d. Upaya meningkatkan Pendapatan Keluarga
- e. dan prasarana
- f. Upaya peningkatan Pengetahuan dan Keterampilan
- g. Upaya Peningkatan Partisipasi dan Pemberdayaan Masyarakat
- h. Upaya pembinaan keagamaan.¹⁴

Indikator-indikator ini dapat digunakan untuk mengukur dampak dan keberhasilan program KB serta membantu dalam evaluasi program untuk pengembangan dan perbaikan lebih lanjut. Namun, penting untuk mempertimbangkan bahwa indikator yang digunakan dapat bervariasi

¹³ Indrayani, 2014. “*Keluarga Berencana dan Kontrasepsi*”, Pustaka. Sinar Harapan, Jakarta. Hal.24

¹⁴ BKKBN, “*Basis Data Keluarga Berencana Dalam Sistem Informasi Keluarga*”. Jakarta, 2016. Hal 75

tergantung pada konteks dan tujuan spesifik dari program KB yang dijalankan oleh suatu negara atau lembaga.¹⁵

3. Dampak Program KB Pada Kesejahteraan

Program keluarga berencana (KB) memiliki beberapa dampak yang signifikan pada kesejahteraan. Beberapa dampak positif program kb pada kesejahteraan masyarakat sebagai berikut:

a. Penurunan angka kelahiran

Program keluarga berencana membantu mengendalikan pertumbuhan populasi dengan mengurangi jumlah kelahiran dan resiko over populasi pada suatu negara termasuk Indonesia yang memiliki populasi 175 juta jiwa sehingga dapat mengurangi tekanan pada sumber daya alam, infrastruktur, dan layanan sosial.

b. Peningkatan kesehatan Ibu dan Anak

Program KB membantu mengurangi resiko kematian ibu dan bayi akibat komplikasi kehamilan terlalu sering atau terlalu dekat dengan cara mengatur jarak antara kelahiran sehingga dapat meminimalkan resiko kematian Ibu dan Anak.

c. Peningkatan kualitas hidup

Dengan memiliki jumlah anak yang sesuai dengan kemampuan ekonomi dan sumber daya keluarga, program KB dapat meningkatkan kualitas hidup

¹⁵Entjang, Intan, (2016), "*Pendidikan Kependudukan dan Keluarga Berencana*". Alumni, Bandung. Mashudi, Farid, (2015), *Pedoman Lengkap Evaluasi Dan Supervisi Bimbingan Konseling*. Diva Press, Yogyakarta. hal.16

keluarga sehingga orang tua dapat memberikan perhatian dan sumber daya yang lebih baik kepada setiap anak.

d. Peningkatan akses pendidikan

Dengan memiliki jumlah anak yang lebih sedikit, maka keluarga dapat lebih mudah memenuhi kebutuhan pendidikan anak-anak mereka. Ini dapat membantu meningkatkan tingkat literasi dan keterampilan dalam masyarakat.

e. Peningkatan pemberdayaan perempuan

Program KB seringkali berdampak positif pada pemberdayaan perempuan. Dengan kontrol atas kesuburan mereka, perempuan dapat memiliki lebih banyak kesempatan untuk mengejar pendidikan, karir, dan keterlibatan dalam kegiatan ekonomi.

Namun ada beberapa dampak negatif dari program keluarga berencana (KB) termasuk potensi munculnya kesenjangan sosial ekonomi yang tidak merata dari layanan KB, serta resiko terjadinya penurunan partisipasi dalam kegiatan KB jika tidak didukung oleh pendekatan yang sensitif terhadap lokal dan budaya. Dampak negatif dari program keluarga berencana (KB) meliputi:

a. Penolakan atau resistensi budaya

Beberapa masyarakat atau keluarga miskin mungkin menolak program KB akibat adanya stigma “Banyak anak banyak rezeki” sehingga masyarakat mengutamakan memiliki banyak anak sebagai tanda keberkahan atau status sosial. Namun juga karena adanya alasan lain dalam melakukan penolakan program KB contohnya budaya, agama, atau nilai-nilai tradisional.

b. Penggunaan metode kontrasepsi yang dinilai tidak aman

Dalam beberapa kasus penggunaan alat kontrasepsi, masyarakat yang minim informasi dan akses terhadap pelayanan kesehatan reproduksi terbatas, masyarakat mungkin menggunakan metode kontrasepsi yang tidak aman atau tidak sesuai dengan kebutuhan mereka sehingga menyebabkan resiko kesehatan yang jauh lebih tinggi.

c. Efek samping dan kesehatan reproduksi

Penggunaan kontrasepsi tertentu bisa menyebabkan efek samping yang tidak diinginkan atau komplikasi kesehatan reproduksi bagi beberapa individu. Kurangnya akses terhadap pelayanan kesehatan yang memadai dapat memperburuk masalah ini.

d. Kesenjangan gender

Dalam beberapa kasus, program KB dapat menyebabkan kesenjangan gender jika pemberian informasi dan akses terhadap layanan tersebut tidak merata antara pria dan wanita. Hal ini bisa terjadi jika hanya satu pihak yang memutuskan tentang penggunaan kontrasepsi atau jika perempuan tidak memiliki kendali penuh atas tubuh dan reproduksinya maka akan timbul kesenjangan gender sehingga dapat menimbulkan perceraian dalam rumah tangga.

Dalam program KB juga terdapat tantangan dan dampak negatif yang mungkin timbul, bergantung pada implementasi serta konteks lokal dari program keluarga berencana (KB). Sebagai contoh, sebagian besar keluarga yang terpengaruh dengan stigma negatif pada program KB karena adanya

pertimbangan agama atau budaya yang ada. Selain itu, kurangnya akses terhadap pelayanan kesehatan reproduksi dan pendidikan seksual juga dapat menghambat pencapaian keberhasilan program KB maka akan timbul konflik kesejahteraan masyarakat.¹⁶

E. Evaluasi Program

Evaluasi program yaitu merupakan pengambil kebijakan dalam penilaian untuk mengakomodasi data sebagai informasi. Evaluasi Program juga dimanfaatkan sebagai media pertanggung jawaban seorang pemimpin kepada para bawahan yang relevan. Bahkan evaluasi program juga penting bagi para pengguna dalam memperoleh informasi yang tepat, objektif, dan dapat dipertanggung jawabkan. penyelenggaraan program, proyek penelitian dalam suatu lembaga. Menurut Sukardi (2009 : 3) Beberapa fasilitas pembelajaran, sarana dan prasarana diklat, pengelolaan diklat, dan hubungan lembaga diklat dengan masyarakat.

Program yaitu kebijakan yang penetapannya melalui proses panjang dan disepakati oleh para pengelolanya untuk dilaksanakan baik oleh civitas akademika maupun tenaga administrasi lembaga diklat. Seperti yang diketahui bahwa evaluasi program adalah proses mengumpulkan dan menganalisis data sehingga menjadi suatu kegiatan luas dan komprehensif yang digunakan untuk mengambil keputusan penting terkait dengan program atau proyek yang dinilai. Evaluasi program selalu berkaitan dengan batasan

¹⁶ Badan Kependudukan dan keluarga berencana. “*Program kependudukan, keluarga berencana dan pembangunan keluarga*”. Jakarta, (2015) hal.10

program atau program tidak lain adalah kaitan antara sarana/media dan hasil akhir yang direncanakan secara terencana. Evaluasi yaitu untuk mengetahui terlaksananya efektifitas, baik program yang telah berjalan.¹⁷

Langkah-langkah evaluasi program dapat berbeda-beda tergantung pada model atau pendekatan evaluasi yang di gunakan. Namun secara garis besar, langkah-langkah umum evaluasi program yaitu sebagai berikut:

1. Identifikasi tujuan evaluasi

Langkah ini meliputi tujuan dari evaluasi program yang akan di lakukan. Misalnya, apakah untuk menilai efektivitas, efesiensi, dampak, atau untuk mengindetifikasikan area perbaikan.

2. Merancang desain evaluasi

Langkah ini meliputi menentukan metode, teknik, instrumen sampel, sumber data dan analisis data yang akan di gunakan dalam proses pengumpulan dan pengolahan data.

3. Melaksanakan pengumpulan data evaluasi

Langkah ini meliputi observasi, wawancara, survei, dokumentasi, tes, atau teknik lainnya untuk mengolah data menjadi informasi yang akurat.

¹⁷ 21 Ali, Farid, Dkk, (2012), “*Studi Analisa Kebijakan Konsep Teori Dan Aplikasi Sampel*”, Bandung 2018

4. Analisis data evaluasi

Langkah ini meliputi observasi, wawancara, survei, dokumentasi, tes, atau teknik lainnya untuk mengolah data menjadi informasi yang akurat.

5. Interpretasi hasil

Berdasarkan hasil analisis, interpretasikan apa yang telah di capai oleh program, dan bagaimana hasil program itu dapat berjalan dengan baik, dan apa hasil yang perlu di perbaiki.

6. Melakukan tindak lanjut

Berdasarkan hasil analisis, interpretasikan apa yang telah di capai oleh program, dan bagaimana hasil program itu dapat berjalan dengan baik, dan apa hasil yang perlu di perbaiki.

Jadi intinya, langkah-langkah evaluasi melibatkan proses sistematis dari identifikasi tujuan, pengumpulan data dan perumusan rekomendasi, sehingga penulis dapat memilih langkah-langkah yang sesuai tergantung dengan metode penelitian yang di lakukan.¹⁸

UNIVERSITAS ISLAM NEGERI
ALAUDDIN
M A K A S S A R

¹⁸ Gamal Thabrono, “*Pengertian, Tujuan Dan Langkah-Langkah Evaluasi*”. Jakarta: Bumi Aksara (2019)

BAB III

METODE PENELITIAN

A. Jenis dan Lokasi Penelitian

1. Jenis Penelitian

Penelitian ini merupakan penelitian lapangan yang bersifat kualitatif. Penelitian kualitatif adalah pendekatan penelitian yang bersifat deskriptif dan menggunakan analisis dengan pendekatan induktif, tidak dengan metode statistik. Dalam ilmu sosial, metode penelitian kualitatif merupakan metode yang menekankan pada objek penelitian terhadap keunikan manusia atau gejala sosial. Objek-objek tersebut tidak dapat dianalisis secara menyeluruh hanya dengan menggunakan metode statistik. Penelitian kualitatif bertujuan untuk memahami fenomena sosial secara holistik dengan menempatkan subjek penelitian sebagai bagian yang tidak terpisahkan. Hasil dari penelitian kualitatif biasanya berupa deskripsi naratif yang menyajikan temuan-temuan unik terkait karakteristik, proses, dan makna dari objek yang diteliti. Dengan demikian, pendekatan penelitian kualitatif dianggap lebih sesuai untuk mengeksplorasi dan memahami kompleksitas permasalahan sosial yang tidak dapat dijelaskan hanya dengan angka-angka atau statistik semata.¹

Penelitian ini menggunakan pendekatan penelitian deskriptif, yang bertujuan untuk menuturkan atau menggambarkan respon atau fenomena mengenai strategi komunikasi berdasarkan data-data hasil observasi di

¹ Sitti Mania, “*Metodologi Penelitian Pendidikan dan Sosial*”, (Makassar: Alauddin University Press, 2013), h.38

lapangan. Dalam penelitian deskriptif, peneliti hanya berusaha membuat kategori pelaku, mengamati gejala-gejala yang terjadi, serta mencatat temuan-temuan dalam buku observasi. Penelitian ini tidak berupaya untuk mencari hubungan antar variabel, tidak menguji hipotesis, dan tidak terfokus pada pengujian teori tertentu.

Dengan demikian, penelitian deskriptif memberikan keleluasaan bagi peneliti untuk bebas menggali informasi yang dibutuhkan secara langsung dari objek atau fenomena saat berada di lapangan. Penyajian data, analisis, dan interpretasi data menjadi inti dari penelitian deskriptif ini.

2. Lokasi Penelitian

Lokasi penelitian ini dilakukan di kantor Dinas Pengendalian Penduduk dan Keluarga Berencana (DPPKB) di Kecamatan Binamu Kabupaten Jeneponto. Kabupaten Jeneponto adalah salah satu daerah dari Provinsi Sulawesi Selatan di Indonesia. Penelitian ini akan berfokus pada konteks upaya program keluarga berencana untuk memahami program-program KB di wilayah tersebut. Adapun alasan pemilihan kantor Dinas Pengendalian Penduduk dan Keluarga Berencana Kabupaten Jeneponto sebagai lokasi penelitian adalah dikarenakan lokasi penelitian dapat di jangkau lebih mudah dan sesuai dengan implementasi penelitiannya sehingga pengembalian informasi dan keterangan tentang bagaimana pelaksanaan program KB di kantor Dinas Pengendalian Penduduk dan Keluarga Berencana Kabupaten Jeneponto mudah di akses. Selain itu, lokasi tersebut sangat cocok untuk

diteliti karena beberapa pegawai di kantor PPKB sangat mudah diajak interaksi, fleksibel dan transparan.

B. Pendekatan Penelitian

Pendekatan yang digunakan dalam penelitian ini adalah pendekatan komunikasi dan kesejahteraan masyarakat. Pendekatan ini dipilih untuk memberikan perspektif yang komprehensif dalam membahas subjek penelitian. Dengan menggunakan pendekatan komunikasi, penelitian ini akan memperhatikan bagaimana pesan dan informasi disampaikan, diterima, dan dipahami oleh masyarakat yang menjadi subjek penelitian. Sementara itu, pendekatan kesejahteraan masyarakat akan memberikan pemahaman yang lebih dalam tentang dampak dari pesan dan informasi tersebut terhadap kesejahteraan dan kehidupan sosial masyarakat secara keseluruhan. Dengan mengintegrasikan kedua pendekatan ini, diharapkan penelitian ini mampu memberikan wawasan yang lebih mendalam dan solusi yang lebih berkelanjutan terkait dengan subjek yang dibahas.

C. Sumber Data

1. Data Primer

Data primer adalah data yang dikumpulkan melalui pengamatan langsung pada objek, dengan melakukan proses wawancara secara langsung dan mendalam. Objek yang dimaksud ialah informan yang dipilih atau ditentukan oleh peneliti dengan menggunakan teknik berdasarkan ciri atau sesuai dengan objek penelitian, serta bersumber dari informan yaitu pendamping, pemerintah Kabupaten Jeneponto, dan tokoh masyarakat.

Adapun data-data primer pendekatan kesejahteraan sosial bersumber dari Kepala kantor, Sekertaris kantor Dinas Pengendalian Penduduk dan Keluarga Berencana (PPKB), dan 3 Orang Masyarakat yang mengikuti program KB.

2. Data Sekunder

Sumber data sekunder yaitu data yang digunakan untuk melengkapi data primer yang telah diperoleh di luar objek penelitian, 37 yaitu data yang diperoleh dari berbagai sumber, baik dalam bentuk dokumentasi laporan instansi yang terkait dengan penelitian ini, jurnal, buku, Media Internet, data statistik dan lainnya yang terkait dengan program keluarga berencana.

D. Metode Pengumpulan Data

1. Observasi

Melakukan observasi langsung terhadap pegawai dan klien di lingkungan kerja mereka. Observasi dapat memberikan pemahaman tentang tindakan, perilaku, dan interaksi pegawai kantor terhadap klien yang melakukan program KB tersebut

2. Wawancara (*Interview*)

Melakukan wawancara langsung dengan para pegawai maupun klien untuk mendapatkan wawasan mendalam tentang pengalaman mereka terkait program-program yang diteliti. Wawancara dapat dilakukan dalam bentuk wawancara individu atau kelompok tergantung pada kebutuhan. Data yang

diperoleh dari wawancara dapat memberikan perspektif kualitatif yang lebih mendalam.²

3. Dokumentasi

Dokumentasi digunakan untuk memperoleh data langsung dari tempat penelitian. dokumentasi di maksud untuk melengkapi data dari hasil observasi dan wawancara. Oleh karena itu, dalam penelitian ini penulis melakukan penelitian dengan membuat catatan-catatan penting yang berkaitan dengan data yang dibutuhkan dari informan untuk mendukung kevalidan data yang diperoleh seperti foto-foto, dan rekaman suara di lapangan.³

E. Instrumen Penelitian

Pengumpulan data merupakan fase krusial dalam proses penelitian yang memerlukan kehati-hatian dan metode yang tepat, pengumpulan data pada prinsipnya merupakan suatu aktivitas yang bersifat operasional agar tindakannya sesuai dengan tujuan peneliti yang sebenarnya. Oleh karena itu, instrumen dalam penelitian ini adalah peneliti itu sendiri yang bertanggung jawab untuk mengumpulkan data secara langsung.

Peneliti menggunakan berbagai alat, seperti buku catatan, alat tulis, serta perangkat perekam seperti kamera dan HP, tujuannya untuk mendukung pengumpulan data. Penggunaan instrumen tersebut memungkinkan peneliti untuk mencatat dengan sistematis dan terstruktur dengan menggunakan setiap detail data yang relevan pada objek penelitian tersebut.

² Syamsuddin AB, "*Dasar-Dasar Teori Metode Penelitian Sosial*". h.103.

³ Syamsuddin AB, "*Dasar-Dasar Teori Metode Penelitian Sosial*" .h.108.

F. Pengolahan dan Analisis Data

Pengolahan data merupakan tahap krusial dalam menafsirkan signifikansi dari aspek-aspek riset, termasuk rancangan eksperimen dan data lapangan, sejalan dengan tujuan yang telah ditetapkan. Analisis data adalah proses pengorganisasian dan mengundurkan data kedalam pola, kategori dan satuan uraian dasar. Tujuan analisis ini adalah untuk menyederhanakan data ke dalam bentuk yang mudah dibaca dan diimplementasikan. Dalam penelitian ini, peneliti menggunakan teknik pendekatan deskriptif kualitatif yang merupakan suatu proses menggambarkan keadaan sasaran yang sebenarnya.⁴

Langkah-langkah analisis data yang digunakan penelitian ini adalah:

1. Reduksi Data (*Data Reduction*)

Reduksi data yang dimaksudkan di sini adalah proses pemilihan, pemusatan perhatian untuk menyederhanakan, mengabstraksi dan transformasi data. Informasi dari lapangan sebagai bahan mentah diringkas, disusun lebih sistematis, serta ditonjolkan pokok-pokok yang penting sehingga lebih mudah dikendalikan.

2. Penyajian Data (*Data Display*)

Penyajian data yang telah diperoleh dari lapangan terkait dengan seluruh permasalahan penelitian dipilah antara mana yang dibutuhkan dengan yang tidak, lalu dikelompokkan kemudian diberikan batasan masalah.

⁴Tietiep Rohendi, “*Analisis Data Kualitatif*”(Jakarta: UI Press, 1992), h.15.

Dari penyajian data tersebut, maka diharapkan dapat memberikan kejelasan mana data yang substantif dan mana data pendukung.⁵

3. Penarikan Kesimpulan (*Conclusion Drawing/Verification*)

Dalam Tahap ini, penyajian data dilakukan dengan menarik sebuah kesimpulan dan verifikasi. Penarikan kesimpulan merupakan hasil penelitian yang menjawab fokus penelitian berdasarkan analisis data, kesimpulan disajikan dalam bentuk deskriptif objek penelitian dengan pedoman pada kajian penelitian.⁶

G. Uji Keabsahan Data

Ada beberapa faktor yang mempengaruhi keabsahan data dalam penelitian ini, yaitu: nilai subjektivitas, metode pengumpulan, dan sumber data penelitian. Banyak hasil penelitian kualitatif diragukan kebenarannya karena beberapa hal, yaitu subjektivitas peneliti merupakan hal yang dominan dalam penelitian kualitatif, alat penelitian yang diandalkan adalah wawancara dan observasi mengandung banyak kelemahan ketika dilakukan secara terbuka dan apalagi tanpa kontrol, dan sumber data kualitatif yang kurang credible akan mempengaruhi hasil akurasi penelitian. Oleh karena itu, dibutuhkan beberapa cara untuk meningkatkan keabsahan data penelitian kualitatif, yaitu:

1. Derajat Kepercayaan (*Kredibilitas*) apakah proses dan hasil penelitian dapat diterima atau dipercaya. Beberapa kriteria dalam menilai adalah

⁵ Sugiono, "*Metode Penelitian Kuantitatif, Kualitatif dan R&D*", h. 249.

⁶Imam Gunawan. "*Metode penelitian kualitatif (Teori dan Praktek)*", h. 212

lama penelitian, observasi yang detail, triangulasi, per debriefing, analisis kasus negatif, membandingkan dengan hasil penelitian lain, dan member check.⁷

2. Keteralihan (*Transferability*) merupakan validitas eksternal dalam penelitian kualitatif. Supaya orang dapat memahami hasil penelitian ini sehingga ada kemungkinan untuk menerapkan hasil penelitian yang telah didapat, maka penelitian dalam membuat laporannya harus memberikan uraian yang rinci, jelas, sistematis dan dapat dipercaya.
3. Ketergantungan (*Dependability*) dalam istilah konvensional disebut dengan realibilitas, yang merupakan syarat bagi validitas. Oleh karena itu, untuk memenuhi kriteria ini seluruh langkah langkah dalam membangun kerangka pikir penelitian, rancangan penelitian, hasil temuan penelitian, berbagai langkah dalam analisis data, hasil deskripsi analisis dan interpretasi data diuji ulang melalui proses pemeriksaan yang lebih cermat dan teliti.⁸
4. Confirmability (*kepastian*) yaitu apakah hasil penelitian dapat dibuktikan kebenarannya dimana hasil penelitian sesuai dengan data yang dikumpulkan dan dicantumkan dalam laporan lapangan. Hal ini dilakukan dengan membicarakan hasil penelitian dengan orang yang tidak ikut dan tidak berkepentingan dalam penelitian dengan tujuan agar hasil dapat lebih objektif.

⁷Syamsuddin AB. “*Dasar-Dasar Teori Metode Penelitian Sosial*”, h. 120.

⁸ Syamsuddin AB. “*Dasar-Dasar Teori Metode Penelitian Sosial*”, h. 119.

BAB IV

HASIL PENELITIAN

A. Gambaran Umum Lokasi Penelitian

1. Profil Dinas Pengendalian Penduduk dan Keluarga Berencana Kabupaten Jeneponto

Dalam akuntabilitas publik penyelenggara Negara khususnya eksekutif pemerintah pada dasarnya merupakan persyaratan mendasar bagi terwujudnya pemerintahan yang baik, bersih dan bebas dari praktek-praktek korupsi, kolusi, dan nepotisme (KKN). Sistem dan mekanisme yang dapat diterapkan dalam rangka mewujudkan yang baik adalah sistem akuntabilitas instansi pemerintah. Sistem ini merupakan langkah-langkah reformasi yang telah diterapkan untuk peningkatan kepercayaan publik mengenai instansi pemerintah salah satunya adalah Dinas Pengendalian Penduduk Dan Keluarga Berencana, yang ada di Kabupaten Jeneponto.¹

Dinas pengendalian penduduk dan keluarga berencana merupakan suatu unsur pelaksana urusan pemerintah di bidang pengendalian penduduk dan keluarga berencana (KB) yang menjadi kewenangan daerah sebagai instansi pemerintah Kabupaten/Kota yang mengemban urusan wajib pengendalian penduduk dan keluarga berencana dan merupakan perpanjangan tangan instansi pemerintah pusat dalam hal ini yaitu Badan Kependudukan Keluarga Berencana Nasional, yang disingkat BKKBN. Oleh

¹Dinas Pengendalian Penduduk Dan Keluarga Berencana, Provinsi Sulawesi Selatan melalui Peraturan Bupati Nomor 55 Tahun 2021

karena itu, Dinas Pengendalian Penduduk Dan Keluarga Berencana Kabupaten Jeneponto dibentuk berdasarkan peraturan Daerah Kabupaten Jeneponto Nomor 36 Tahun 2016 maka dibentuk Dinas Pengendalian dan Keluarga Berencana dalam rangka pelaksana pengendalian penduduk dan penyelegaraan keluarga berencana yang menjadi tugas pokok/kewenangan daerah Kerja daerah Kabupaten Jeneponto.

Dinas pengendalian penduduk dan keluarga berencana Kabupaten Jeneponto didirikan berdasarkan peraturan daerah Kabupaten Jeneponto provinsi Sulawesi Selatan Nomor 36 Tahun 2016 Tentang kedudukan, susunan organisasi, tugas dan fungsi, serta tata kerja Dinas Pengendalian Penduduk dan Keluarga Berencana. Mengingat Dinas Pengendalian Penduduk dan Keluarga Berencana dengan lampirannya mengalami beberapa kali perubahan, yang terakhir kali berganti dari Badan Kependudukan dan Keluarga Berencana Nasional (BKKBN) Nomor 163 Tahun 2016, menjadi Dinas Pengendalian Penduduk dan Keluarga Berencana Nomor 04 Tahun 2016 tentang pembentukan dan susunan perangkat daerah (Lembaran Daerah Kabupaten Jeneponto Tahun 2016 Nomor 246). Mempunyai tugas membantu bupati dalam melaksanakan penyusunan dan pelaksanaan kebijakan penyelenggaraan pemerintah di bidang pengendalian penduduk dan keluarga berencana. Lokasi kantor Dinas Pengendalian Penduduk Dan Keluarga Berencana berada di jalan Abd. Sikki No.10 Romagna, berdekatan dengan kantor Dinas Sosial Kabupaten Jeneponto. Pada umumnya kondisi sarana dan

prasarana yang dimiliki oleh Dinas Pengendalian Penduduk Dan Keluarga Berencana cukup memadai untuk mendukung pelayanan Program KB.²

Kabupaten Jenepono memiliki luas wilayah sebesar 749,8 km² dimana luas wilayah Kabupaten Jenepono tersebut hanya 1,20% dari luas wilayah Provinsi Sulawesi Selatan sebesar 62.361,71 km². Secara administrasi pemerintah terbagi atas 11 Kecamatan, 86 Desa dan 27 Kelurahan.

Adapun batas-batas wilayahnya adalah sebagai berikut:

Sebelah utara : Berbatasan dengan Kabupaten Gowa dan Kabupaten Takalar
 Sebelah Timur : Berbatasan dengan Kabupaten Bantaeng
 Sebelah Selatan : Berbatasan dengan Laut Flores
 Sebelah Barat : Berbatasan dengan Kabupaten Takalar.

2. Tugas Pokok dan Struktur Organisasi Dinas Pengendalian

Penduduk Dan Keluarga Berencana Kabupaten Jenepono

Dinas pengendalian penduduk dan keluarga berencana (DPPKB) Kabupaten Jenepono mempunyai tugas pokok yaitu salah satu penyelenggaraan kewenangan daerah dalam bidang pengendalian penduduk, penyuluh dan pergerakan bidang keluarga berencana, dan bidang ketahanan

²Dinas Pengendalian Penduduk Dan Keluarga Berencana, Provinsi Sulawesi Selatan melalui Peraturan Bupati Nomor 55 Tahun 2021

dan kesejahteraan keluarga. Untuk melaksanakan tugas pokok diatas, Dinas Pengendalian Penduduk Dan Keluarga Berencana mempunyai fungsi:

1. Perumusan kebijakan teknis di bidang distribusi alokon, jaminan pelayanan KB dan pembinaan kesertaan KB
2. Pelaksanaan kebijakan teknis di bidang distribusi alokon, jaminan pelayanan KB dan pembinaan kesertaan KB
3. Pelaksanaan evaluasi dan pelaporan di bidang distribusi alokon, jaminan pelayanan KB dan pembinaan kesertaan KB
4. Pelaksanaan administrasi di bidang distriusi alokon, jaminan pelayanan KB dan pembinaan kesertaan KB, dan
5. Pelaksanaan fungsi lain yang diberikan oleh pimpinan sesuai dengan tugas dan fungsinya.

Adapun tugas pokok Dinas Pengendalian Penduduk dan Keluarga Berencana Kabupaten Jeneponto sebagai berikut:

1. Menyusun rencana kegiatan bidang keluarga berencana sebagai pedoman pelaksanaan tugas
2. Mendistribusikan dan memberi petunjuk pelaksanaan tugas.
3. Memantau, mengawasi, dan mengevaluasi pelaksanaan tugas dalam lingkungan bidang keluarga berencana untuk mengetahui pelaksanaan penganbangan tugas
4. Mengikuti rapat-rapat sesuai dengan bidang tugasnya
5. Merumuskan kebijakan teknis daerah di bidang keluarga berencana

6. Melaksanakan norma, standar, prosedur dan kriteria di bidang keluarga berencana
7. Memeriksa hasil pelaksanaan KB di Kabupaten Jeneponto
8. Mengevaluasi pelaksanaan pembinaan kesertaan ber-KB di Kabupaten Jeneponto
9. Melaksanakan dan memberikan bimbingan teknis dan fasilitas di bidang keluarga berencana
10. Melaksanakan dan melaksanakan pembinaan program dan kegiatan di bidang distribusi alokan, jaminan pelayanan KB dan pembinaan kesertaan KB
11. Melaksanakan dan menginventarisir permasalahan-permasalahan yang berhubungan dengan distribusi alokon, dan jaminan pelayanan KB dan pembinaan kesertaan KB dan menyiapkan bahan petunjuk pemecah masalah
12. Melaksanakan evaluasi program dan kegiatan di bidang distribusi alokon, jaminan pelayanan KB dan pembinaan kesertaan KB
13. Melaksanakan dan mengumpulkan bahan penyusunan rencana di bidang distribusi alokon
14. Melaksanakan, mempersiapkan dan mengolah bahan perumusan kebijakan teknis di bidang distribusi alokon
15. Melaksanakan program dan kegiatan dan kegiatan di bidang distribusi alokon

16. Melaksanakan, mempersiapkan dan mengolah bahan perumusan kebijakan teknis di bidang jaminan pelayanan KB
17. Melaksanakan program dan kegiatan di bidang jaminan pelayanan KB
18. Melaksanakan dan mengumpulkan bahan penyusunan rencana di bidang keserkataan KB
19. Melaksanakan program dan kegiatan dan kegiatan di bidang pembinaan kesertaan KB
20. Melaksanakan koordinasi dan konsultasi dengan lembaga pemerintah maupun non pemerintah (swasta), dalam rangka melaksanakan tugas dan fungsi
21. Menilai kinerja pegawai ASN sesuai ketentuan dan peraturan perundang-undangan.
22. Menyusun laporan hasil pelaksanaan tugas kepala Bidang Keluarga Berencana dan memberikan saran pertimbangan kepada pimpinan sebagai bahan perumusan kebijakan
23. Melaksanakan tugas kedinasan lain yang diperintahkan oleh pimpinan sesuai dengan bidang tugasnya untuk mendukung kelancaran pelaksanaan tugas.³

Berdasarkan peraturan Bupati Jeneponto Provinsi Sulawesi Selatan, kedudukan, susunan organisasi, tugas dan fungsi serta tata kerja Dinas Pengendalian Penduduk Dan Keluarga Berencana Kabupaten Jeneponto, maka

³Dinas Pengendalian Penduduk Dan Keluarga Berencana, Provinsi Sulawesi Selatan melalui Peraturan Bupati Nomor 55 Tahun 2021

jabatan struktural pada Dinas Pengendalian Penduduk Dan Keluarga Berencana Kabupaten Jeneponto, sebagai berikut:

- a. Kepala Dinas
- b. Sekretariat
 - 1) Subbagian Umum dan Kepegawaian
 - 2) Sub Bagian Perencanaan dan Keuangan.
- c. Bidang Pengendalian Penduduk, Penyuluhan, dan Pergerakan Terdiri atas Kelompok Jabatan Fungsional
- d. Bidang Keluarga Berencana, terdiri atas Kelompok Jabatan Fungsional
- e. Bidang Ketahanan dan Kesejahteraan Keluarga, terdiri atas Kelompok Jabatan Fungsional
- f. Kelompok Jabatan Fungsional⁴

UNIVERSITAS ISLAM NEGERI
ALAUDDIN
M A K A S S A R

⁴ Dinas Pengendalian Penduduk Dan Keluarga Berencana, Provinsi Sulawesi Selatan melalui Peraturan Bupati Nomor 55 Tahun 2021

Gambar 1.2

STRUKTUR ORGANISASI DINAS PENGENDALIAN PENDUDUK DAN KELUARGA BERENCANA KABUPATEN JENEPONTO

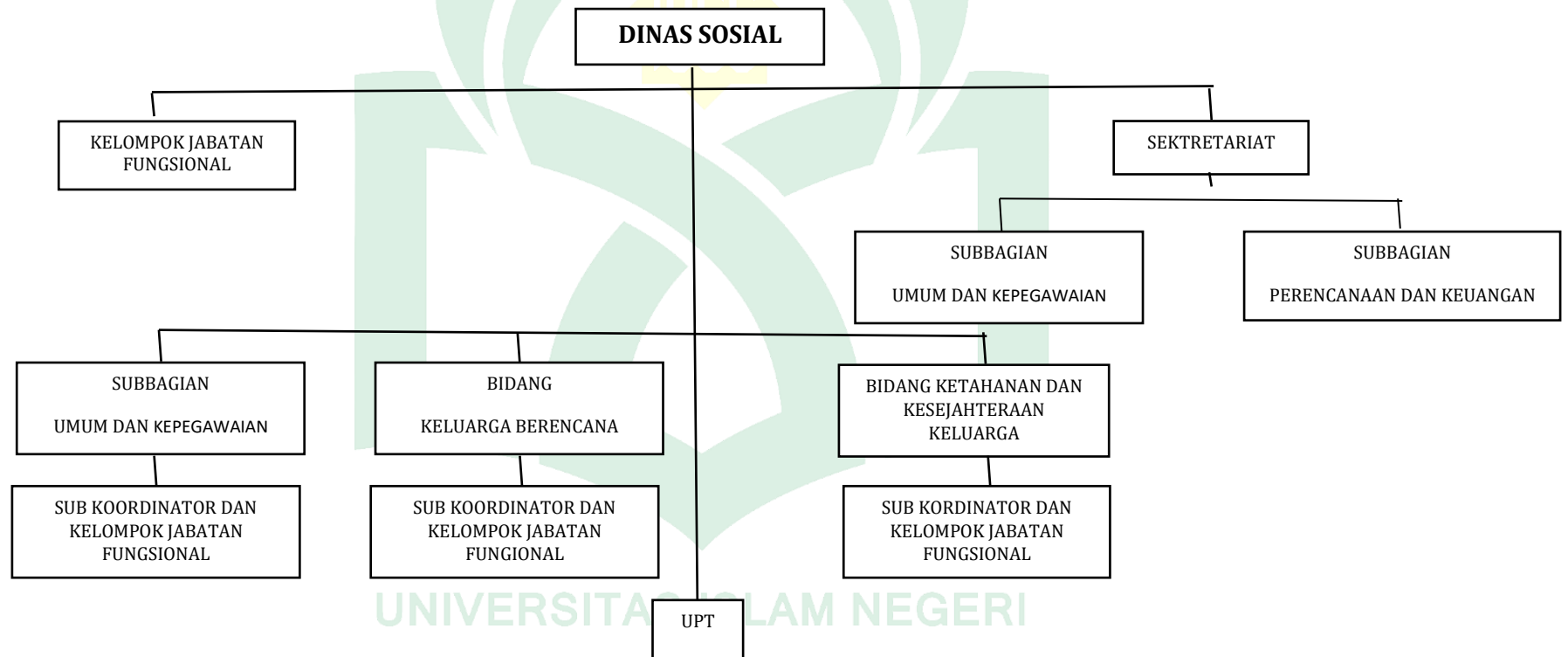

3. Visi dan Misi Dinas Pengendalian Penduduk Dan Keluarga Berencana Kabupaten Jeneponto

Berdasarkan tugas dan pokok dan fungsi Dinas Pengendalian Penduduk Dan Keluarga Berencana maka Visi DPPKB Kabupaten Jeneponto adalah sebagai Berikut:

a. Visi

Dinas Pengendalian Penduduk dan Keluarga Berencana (DPPKB) Kabupaten Jeneponto merumuskan beberapa bidang prioritas pada tahun 2023 salah satunya adalah yakni menciptakan keluarga berkualitas serta menjaga pertumbuhan penduduk yang seimbang. Oleh karena itu, DPPKB Kabupaten Jeneponto melakukan kebijakan teknis di bidang distribusi alokan, jaminan pelayanan KB dan pembinaan kesertaan Program KB.

b. Misi Dinas Pengendalian Penduduk Dan Keluarga Berencana Kabupaten Jeneponto

1. Meningkatkan kapasitas pelayanan terpadu bagi masyarakat yang ingin mengikuti program KB
2. Mendistribusikan alat-alat KB seperti Kontrasepsi, pil kb dan sebagiannya.
3. Meningkatkan kepedulian dan peran serta masyarakat dalam pendewasaan usia perkawinan
4. Mendorong kesetaraan gender dan pemberdayaan Perempuan
5. Meningkatkan kesejahteraan dan memperkuat kemampuan keluarga untuk merencanakan dan mengelola jumlah anak dalam keluarga.

B. Upaya Program KB Pada Peningkatan Kesejahteraan Keluarga Di Kabupaten Jeneponto

1. Upaya dalam Meningkatkan Akses Pelayanan KB

Dinas pengendalian penduduk dan keluarga berencana Kabupaten Jeneponto bersama dengan Kementerian Kesehatan dan sektor terkait lain, membuat kebijakan mengenai program dan pelayanan Keluarga Berencana (KB). Selain melalui fasilitas pelayanan kesehatan pemerintah dan swasta, termasuk bidan atau dokter berdasarkan No. 10/2018, mereka juga melaksanakan program pelayanan KB Bergerak di daerah yang belum tersedia fasilitas kesehatan memadai atau tidak tersedia tenaga medis yang kompeten. Tujuan penyelenggaraan pelayanan KB Bergerak antara lain

- a) Meningkatkan akses dan kualitas pelayanan KB Bergerak.
- b) Membentuk tim pelayanan KB Bergerak.
- c) Mendayagunakan fasilitas pelayanan KB Bergerak.
- d) Meningkatkan dukungan dari para pemangku kepentingan (stakeholder) dan mitra kerja
- e) Meningkatkan cakupan peserta KB, terutama untuk Metode Kontrasepsi Jangka Panjang (MKJP).

Adapun upaya Dinas pengendalian Penduduk dan Keluarga Berencana dalam melaksanakan program KB di Kecamatan Binamu dapat dikemukakan oleh Kepala Dinas pengendalian penduduk dan keluarga berencana melalui wawancara dengan **Bapak Dr. H. Iswan Sanabi, Sp.R.,MM (Kepala DPPKB Kabupaten Jeneponto) :**

“Dalam melaksanakan Program KB di Kabupaten Jeneponto khususnya di Kecamatan Binamu, kita melakukan koordinasi kepada lembaga terkait termasuk Dinas Kesehatan dan Posyandu dengan memberikan pelatihan advokasi, komunikasi, informasi terbaru mengenai berbagai Alkon dengan cara monitoring program KB serta memberikan pelayanan sarana dan prasarana termasuk fasilitas antar jemput bagi masyarakat yang ingin mengikuti program KB”¹

Kebijakan dan strategi nasional program KB mencakup:

- a. Kebijakan dan kewenangan dalam pelayanan KB, termasuk pelayanan KB Bergerak.
- b. Advokasi dan kerja sama lintas sektor, pemerintah daerah, swasta, dan pemangku, kepentingan lain
- c. Advokasi mendorong kecukupan alokasi anggaran di tingkat provinsi/kabupaten/kota.
- d. memastikan ketersediaan alat dan obat kontrasepsi di fasilitas pelayanan kesehatan.
- e. Fasilitasi kegiatan pendidikan dan pelatihan bagi seluruh anggota tim penyelenggaraan pelayanan KB.
- f. Monitoring dan evaluasi penyelenggaraan pelayanan KB.

2. Logistik Alat Kontrasepsi dan Peralatan KB

DPKKB melakukan pengadaan logistik dan distribusi alat kontrasepsi serta peralatan KB. Dalam sistem distribusi, SKPD KB dan Dinas Kesehatan yang mewakili pemerintah provinsi dan kabupaten/kota terliabat. Distribusi alat kontrasepsi ditujukan kepada fasilitas pelayanan KB pemerintah, jejaring,

¹ Dr. H. Iswan Sanabi, Sp.R.,MM , 70 Tahun, “Kepala Dinas Pengendalian Penduduk Dan Keluarga Berencana”, 2024

jaringan dan PMB yang telah terdaftar dalam sistem pencatatan dan pelaporan BKKBN. Sektor swasta mempunyai sistem sendiri untuk distribusi jenis alat kontrasepsi tertentu.

Dalam wawancara **Ibu Rahmi selaku Kepala Bidang Keluarga**

Berencana :

“Setiap hari, unit BLK (Balai Latihan Kerja) di setiap desa melakukan penyuluhan dengan melakukan berbagai macam materi terkait keluarga berencana. Materi-materi yang disampaikan mencakup mulai dari baduta (bayi di bawah dua tahun), balita, remaja, hingga lansia. Namun, untuk penyediaan alat kontrasepsi dan obat-obatan, unit BLKPU tidak secara langsung menyediakannya. Mereka hanya bertugas menyalurkan stok obat dari fasilitas kesehatan (faskes) pusat ke pusat-pusat layanan kesehatan desa (Puskesmas Pembantu) setiap 2 bulan sekali. Selanjutnya pustu-pustu tersebut yang akan mendistribusikan ke warga di desa masing-masing.”²

Mekanisme Distribusi alat kontrasepsi (alokon) berdasarkan Peraturan Badan Kependudukan Dan Keluarga Berencana Nasional (BKKBN) nomor 9 tahun 2019 tentang Pemenuhan Kebutuhan Alat dan Obat Kontrasepsi bagi Pasangan Usia Subur dalam pelayanan Keluarga Berencana merupakan salah satu bentuk perluasan akses bagi fasilitas pelayanan kesehatan di berbagai tingkatan. UNIVERSITAS ISLAM NEGERI

Dengan adanya peraturan ini, fasilitas pelayanan kesehatan yang belum bekerja sama dengan BPJS Kesehatan, maupun yang dilaksanakan secara mandiri baik oleh dokter maupun bidan dan tidak menjadi jejaring/jaringan fasilitas kesehatan tingkat pertama dan tidak bekerjasama dengan BPJS

² Rahmi, 32 Tahun, “Kepala Sub bagian Keluarga Berencana Dinas Pengendalian Penduduk Dan Keluarga Berencana “, 2024

Kesehatan, dapat memperoleh alokon sesuai dengan penilaian klasifikasi fasilitas kesehatan yang ditentukan oleh BKKBN.

Jenis kontrasepsi yang dapat diakses ke BKKBN Pusat dan Perwakilan BKKBN Provinsi antara lain yaitu IUD (regular dan long inserter), Implan (2 batang dan 1 batang), Suntik KB (Tiga Bulanan 1 ml baik kombinasi maupun hanya progesteron), Pil KB (Kombinasi maupun hanya berisi progesteron) dan Kondom.

Secara umum dapat dilihat di dalam bagan di bawah ini.

Alur Distribusi Alokon dan Pelaporan

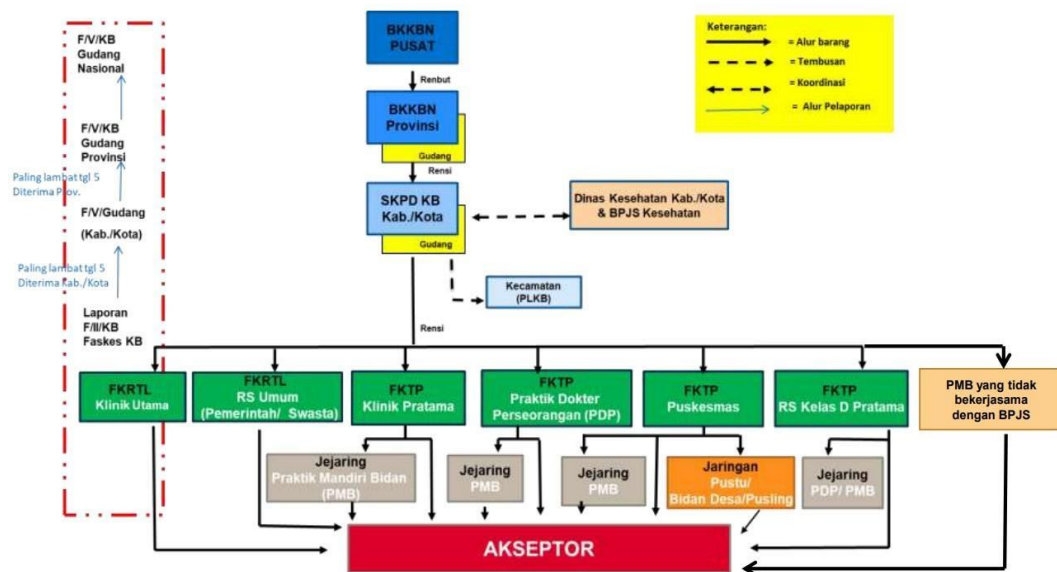

Gambar 1.3 Alur Distribusi Alat Kontrasepsi

3. Advokasi, Komunikasi, Informasi, dan Edukasi KB

Dinas Pengendalian Penduduk Dan Keluarga Berencana (DPPKB) serta jajarannya memiliki peran penting dalam meningkatkan permintaan masyarakat pasangan usia subur untuk mengikuti program Keluarga Berencana (KB). DPPKB Kabupaten Jeneponto mengembangkan dan melaksanakan program advokasi dengan pihak-pihak terkait dan masyarakat. Selain itu, DPPKB juga mengembangkan dan melaksanakan program Komunikasi, Informasi, dan Edukasi (KIE) KB, yang ditujukan kepada pasangan usia subur mengenai pentingnya mengatur kehamilan melalui KB untuk menjamin Kesehatan ibu, anak dan keluarga.

Kegiatan advokasi dan KIE melibatkan mitra BKKBN, kader kesehatan, Petugas Lapangan Keluarga Berencana (PLKB). Tidak hanya PLKB/Petugas Penyuluh Lapangan (PKB), terdapat juga institusi masyarakat pedesaan, kader Pemberdayaan Perempuan Keluarga Berencana Desa (PPKBD) dan Sub PPKBD di tingkat desa yang dapat diberdayakan dalam proses sosialisasi KIE dan penggerakan akseptor KB.

Peran dari PLKB/PKB, Kader PPKBD/Sub PPKBD, dan IMP dalam mekanisme operasional dan output di tingkat lapangan dapat digambarkan sebagai berikut:

MEKANISME OPERASIONAL LINI LAPANGAN

UPTD/PLKB KECAMATAN BINAMU

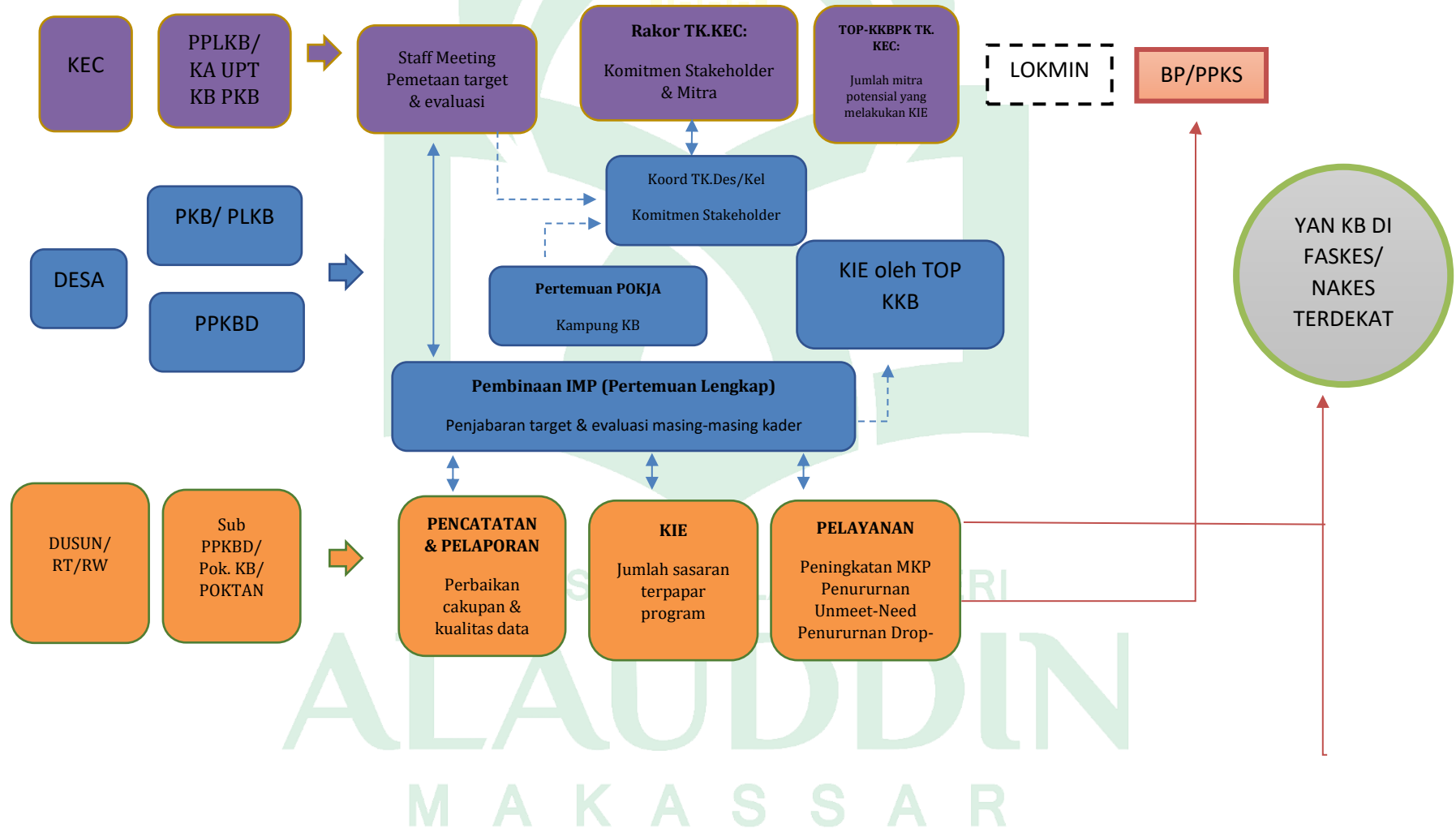



KELUARGA BERENCANA

Gambar 1.4 Mekanisme Operasional Lapangan Kecamatan Binamu Kabupaten Jeneponto

Keterangan:



Hubungan Langsung Timbal Balik

Hubungan Koordinasi

Hubungan Proses

Hubungan Koordinasi Timbal Balik

Garis Rujukan

4. Pelatihan Program Keluarga Berencana

Dinas pengendalian penduduk dan keluarga berencana melakukan berbagai pelatihan KB, termasuk manajemen program dan pelayanan KB. Sebagaimana yang disebutkan oleh **Ibu Rahmi selaku Kepala Bidang Keluarga Berencana :**

“Pelatihan program Keluarga Berencana ini tersebar ke 13 Desa di Kecamatan Binamu Kelurahan Empoang. Unit BLK (Balai Latihan Kerja) di setiap desa bertugas untuk menyentuh berbagai aspek terkait program keluarga berencana, dan memiliki tugas pokok dan fungsi (tupoksi) mereka sehari-hari sehingga mampu memberikan sentuhan-sentuhan yang dapat membantu dan mendukung pelaksanaan program Keluarga Berencana di tingkat desa. Melalui peran dan kehadiran unit BLK, diharapkan cakupan serta dampak positif dari program keluarga dapat semakin luas hingga ke lapisan masyarakat desa terdalam. Karena hal ini sejalan dengan upaya pemerintah untuk meningkatkan kualitas kesehatan dan kesejahteraan keluarga di seluruh wilayah.”¹

Dinas Pengendalian Penduduk dan Keluarga Berencana (DPPKB) serta jajarannya memiliki peran penting dalam meningkatkan permintaan masyarakat pasangan usia subur untuk mengikuti program Keluarga Berencana (KB). DPPKB Kabupaten Jenepono mengembangkan dan melaksanakan program advokasi serta Komunikasi, Informasi, dan Edukasi (KIE) KB. Selain itu, DPPKB juga memberikan informasi terbaru mengenai berbagai alat kontrasepsi yang potensial. Sementara itu, pelatihan bagi tenaga kesehatan untuk kompetensi pemasangan kontrasepsi dilakukan oleh Kementerian Kesehatan.

¹ Rahmi, 32 Tahun, “Kepala Sub bagian Keluarga Berencana Dinas Pengendalian Penduduk Dan Keluarga Berencana “, 2024

Kegiatan advokasi dan KIE KB tersebut melibatkan mitra BKKBN, kader kesehatan, dan Petugas Lapangan Keluarga Berencana (PLKB). Tidak hanya PLKB/Petugas Penyuluh Lapangan (PKB), terdapat juga institusi masyarakat pedesaan, kader Pemberdayaan Perempuan Keluarga Berencana Desa (PPKBD) dan Sub PPKBD di tingkat desa yang dapat diberdayakan dalam proses sosialisasi KIE dan pergerakan akseptor KB. Melalui peran dan kerjasama dari PLKB/PKB, Kader PPKBD/Sub PPKBD, dan Institusi Masyarakat Pedesaan (IMP), diharapkan dapat meningkatkan cakupan dan efektivitas program KB di tingkat lapangan.

C. Efektivitas Program Keluarga Berencana (KB) Oleh Dinas Pengendalian Pendudukan Dan Keluarga Berencana (DPPKB) Dalam Meningkatkan Kesejahteraan Keluarga Di Kabupaten Jeneponto

Kabupaten Jeneponto merupakan salah satu daerah di Provinsi Sulawesi Selatan yang memiliki tantangan terkait pengendalian jumlah penduduk. Tingginya laju pertumbuhan penduduk dan angka kelahiran total (TFR) di Kabupaten Jeneponto dapat berdampak pada peningkatan beban ekonomi dan sosial keluarga serta masyarakat. Oleh karena itu, efektivitas program KB menjadi sangat penting untuk mendukung upaya peningkatan kesejahteraan masyarakat di Kabupaten Jeneponto.

Melalui peran Dinas Pengendalian Pendudukan dan Keluarga Berencana sebagai institusi pemerintah daerah yang bertanggung jawab atas program KB di Kabupaten Jeneponto memiliki peran strategis dalam mengelola dan

mengimplementasikan program KB secara efektif. Beberapa tugas dan fungsi DPPKB antara lain:

1. Meningkatkan prevalensi penggunaan kontrasepsi di masyarakat.
2. Menurunkan laju pertumbuhan penduduk dan angka kelahiran total (TFR).
3. Meningkatkan akses dan pemanfaatan layanan KB yang berkualitas oleh seluruh lapisan masyarakat.
4. Mendukung peningkatan kesejahteraan keluarga dan masyarakat melalui pengendalian jumlah penduduk.

Tujuan Efektivitas Program KB:

Efektivitas program KB oleh DPPKB di Kabupaten Jeneponto diarahkan pada upaya mencapai tujuan-tujuan berikut:

1. Meningkatkan prevalensi penggunaan kontrasepsi di masyarakat.
2. Menurunkan laju pertumbuhan penduduk dan angka kelahiran total (TFR).
3. Meningkatkan akses dan pemanfaatan layanan KB yang berkualitas oleh seluruh lapisan masyarakat.
4. Mendukung peningkatan kesejahteraan keluarga dan masyarakat melalui pengendalian jumlah penduduk.

DPPKB dapat menilai sejauh mana efektivitas program KB dalam mendukung upaya peningkatan kesejahteraan masyarakat di Kabupaten Jeneponto. Analisis komprehensif terhadap capaian indikator-indikator dapat dijelaskan sebagai berikut:

1. Sistem pencatatan dan pelaporan Program KB

- a. Sistem pencatatan dan pelaporan program KB merupakan komponen penting dalam implementasi program KB yang efektif.
- b. Sistem ini berfungsi untuk mencatat, mengumpulkan, mengolah, dan melaporkan data dan informasi terkait kegiatan KB di tingkat layanan, desa/kelurahan, hingga kabupaten/kota.
- c. Data yang tercatat dan dilaporkan dapat meliputi jumlah peserta KB baru dan aktif, jenis kontrasepsi yang digunakan, cakupan layanan, hingga permasalahan yang dihadapi.
- d. Sistem ini memungkinkan pemantauan, evaluasi, dan pengambilan keputusan berbasis data yang akurat untuk peningkatan program KB.

2. Evaluasi Capaian Indikator Kinerja Program KB

Evaluasi Program merupakan suatu proses sistematis untuk menilai kualitas dari program atau tingkat keberhasilan program yang dievaluasi dengan cara membandingkan kondisi kinerja yang dihasilkan dengan tujuan program yang didapatkan. Sehingga dapat memperoleh mengenai informasi efektivitas program. Efektivitas sebuah program dapat dievaluasi dengan beberapa langkah sistematis. Untuk mengevaluasi efektivitas sebuah program dapat dijelaskan sebagai berikut:

- a. Tujuan Program

Tujuan dari program tersebut harus jelas dan terukur. Tujuannya harus spesifik, dapat diukur, tercapai dalam waktu tertentu, dan realistis.

b. Evaluasi Hasil

Evaluasi hasil analisis untuk menentukan efektivitas program. Dengan cara membandingkan hasil yang diperoleh dengan tujuan awal program untuk melihat sejauh mana program tersebut berhasil mencapai tujuan-tujuannya.

c. Monitoring dan Evaluasi Lanjutan

Lanjutkan untuk memonitor kinerja program secara berkala dan lakukan evaluasi ulang jika diperlukan. Ini membantu memastikan bahwa perbaikan yang direkomendasikan telah diimplementasikan dan program terus berjalan secara efektif.²

Dengan hasil beberapa pembahasan diatas penulis dapat mengevaluasi efektivitas sebuah program dengan lebih sistematis dan objektif, serta memastikan bahwa program tersebut memberikan dampak yang diharapkan sesuai dengan tujuannya.

3. Indikator Program

Indikator program adalah ukuran konkret atau parameter yang digunakan untuk menilai atau mengukur kemajuan, kinerja, atau hasil dari sebuah program. Indikator ini membantu dalam mengevaluasi apakah program telah mencapai tujuannya atau tidak. Berikut ini beberapa contoh indikator program yang umum digunakan:

²Akta Sharikha Hasanudin (2022). "Panduan Praktis Perencanaan Evaluasi Program", Hal 4-5

a. Indikator Proses

Menilai bagaimana program diimplementasikan dan aktivitas apa yang dilakukan selama pelaksanaan program. Contoh: jumlah sesi pelatihan yang telah dilaksanakan, seperti yang dilakukan oleh DPPKB yaitu melaksanakan program latihan penggunaan alat ALOKON di beberapa daerah khususnya kecamatan Binamu

b. Indikator Output

Merupakan hasil dari aktivitas program yang telah dilaksanakan. Biasanya berupa beberapa layanan yang dilakukan selama pelaksanaan program KB di Kabupaten Jeneponto dan biasanya diberikan sertifikat program yang sudah melakukan pelatihan program KB.

c. Indikator Outcome

Menunjukkan perubahan atau hasil jangka menengah dari program yang terjadi pada peserta atau penerima manfaat. Contoh: peningkatan pengetahuan atau keterampilan peserta setelah mengikuti pelatihan.

d. Indikator Impact

Merupakan dampak jangka panjang dari program yang mempengaruhi situasi lebih luas atau lingkungan di sekitarnya. Contoh: peningkatan tingkat pekerjaan setelah program pelatihan diimplementasikan dalam komunitas.

e. Indikator Kualitas

Menilai kualitas layanan atau produk yang dihasilkan oleh program. Contoh: tingkat kepuasan peserta terhadap kualitas pelatihan yang diberikan.

f. Indikator Efisiensi

Mengukur hubungan antara input yang digunakan dengan output atau hasil yang dihasilkan. Contoh: rasio biaya per peserta untuk program pelatihan, namun DPPKB tidak memungut biaya program KB, semuanya ditanggung oleh pemerintah daerah dengan tujuannya meningkatkan efektivitas program KB di wilayah Jeneponto

Dalam wawancara Kepala Bidang Keluarga Berencana DPPKB Kabupaten Jeneponto:

"Pelaksanaan program KB ini sepenuhnya dibiayai oleh pemerintah pusat yang terdiri dari pemasangan implant dan vasektomi, masyarakat mana saja yang ingin mengikuti program KB boleh datang di Kantor DPPKB bagian program KB dan akan diberikan pelayanan terkait penggunaan ALOKON (Alat Kontrasepsi)." Seluruh proses pendaftaran dan pemeriksaan kesehatan akan dilakukan di Kantor DPPKB, dan peserta program KB akan mendapatkan alat kontrasepsi yang sesuai dengan kondisi medis masing-masing.

g. Indikator Keberlanjutan

Menilai kemungkinan program untuk berkelanjutan dalam jangka panjang, termasuk dalam hal finansial, kelembagaan, atau dukungan masyarakat. Contoh: adopsi kebijakan baru oleh pemerintah setelah berakhirnya program.

4. Capaian Hasil Indikator Kinerja Program Keluarga Berencana

Berdasarkan hasil wawancara dengan **Ibu Fahmi** selaku Bidang Keluarga Berencana DPPKB Kabupaten Jeneponto:

"Berdasarkan capaian indikator program KB, di sini kami dapat mengatakan bahwa implementasi program KB di Kabupaten Jeneponto cukup efektif. Namun, masih terdapat beberapa area yang perlu mendapat perhatian lebih khususnya di beberapa daerah desa di

Kecamatan Binamu. Salah satu area yang masih menjadi tantangan adalah pemerataan akses terhadap program KB. Kami masih melihat kesenjangan akses antara masyarakat di perkotaan dan pedesaan. Kami perlu memastikan alat kontrasepsi tersedia dan terjangkau oleh seluruh lapisan masyarakat. Dan juga melihat perlunya mengukur dampak sosial-ekonomi program KB yang lebih komprehensif. Selama ini, kami fokus pada capaian indikator program, namun belum secara mendalam mengukur dampak yang dirasakan masyarakat, baik dari sisi kesejahteraan keluarga maupun pembangunan daerah secara luas.”

Secara umum, implementasi Program KB yang dilakukan DPPKB di Kabupaten Jeneponto dapat dikatakan cukup efektif dalam meningkatkan capaian indikator program, namun masih perlu upaya peningkatan pemerataan akses, kualitas pelayanan, dan pengukuran dampak sosial-ekonomi yang lebih komprehensif. Koordinasi lintas sektor dan keberlanjutan program juga menjadi kunci penting untuk memaksimalkan efektivitas implementasi program KB di masa mendatang. Hal ini sejalan dengan capaian indikator kinerja utama program KB di Indonesia pada tahun 2023 menunjukkan tren positif, dengan beberapa indikator sudah mendekati atau mencapai target nasional. Namun, masih terdapat beberapa area yang membutuhkan perhatian dan intervensi lebih lanjut untuk mencapai target yang ditetapkan termasuk di Daerah Kabupaten Jeneponto.³

³ Rahmi, 32 Tahun, “Kepala Sub bagian Keluarga Berencana Dinas Pengendalian Penduduk Dan Keluarga Berencana “, 2024

D. Dampak Program Keluarga Berencana Terhadap Kesejahteraan Masyarakat

1. Penurunan Angka Kelahiran

- a. Program KB yang dilaksanakan di Jeneponto telah berhasil menurunkan angka kelahiran di kabupaten ini.
- b. Pada tahun 2023, angka kelahiran di Jeneponto tercatat sebesar 21,5 per 1.000 penduduk, turun dari 23 per 1.000 penduduk

2. Peningkatan Kesehatan Ibu Dan Anak

- a. Cakupan penggunaan alat kontrasepsi di Jeneponto telah mencapai 68% pada tahun 2023.
- b. Hal ini berkorelasi dengan penurunan angka kematian ibu dan bayi di kabupaten ini.
- c. Pada tahun 2023, angka kematian ibu di Jeneponto tercatat 115 per 100.000 kelahiran hidup, turun dari 128 per 100.000 kelahiran hidup.

3. Peningkatan Partisipasi Perempuan Dalam Pembangunan

- a. Dengan akses yang baik terhadap layanan KB, perempuan di Kabupaten Jeneponto dapat merencanakan keluarga lebih baik.
- b. Hal ini mendorong peningkatan partisipasi perempuan dalam kegiatan ekonomi produktif, seperti industri rumah tangga dan wirausaha.
- c. Pada tahun 2023, tingkat partisipasi angkatan kerja perempuan di Jeneponto mencapai 52,8%, meningkat dari 49,2%

4. Peningkatan Kesejahteraan Ekonomi Keluarga

- a. Dengan jumlah anak yang lebih terkendali melalui program KB, keluarga di Jeneponto dapat mengalokasikan sumber daya keluarga secara lebih efisien.
- b. Hal ini memungkinkan keluarga untuk meningkatkan tabungan dan investasi, serta memberikan pendidikan yang lebih baik bagi anak-anak.
- c. Pada tahun 2023, rata-rata tabungan rumah tangga di Jeneponto mencapai Rp 8,2 juta, meningkat dari Rp 6,7 juta.

5. Penurunan Kemiskinan

- a. Keluarga yang terencana dengan baik akibat program KB di Jeneponto dapat mengalokasikan sumber daya keluarga secara lebih efisien.
- b. Pada tahun 2023, persentase penduduk miskin di Jeneponto tercatat 13,2%, turun dari 14,7% pada tahun 2021-2023.

Secara keseluruhan, implementasi program KB di Kabupaten Jeneponto telah memberikan dampak positif terhadap kesejahteraan masyarakat, khususnya dalam hal penurunan angka kelahiran, peningkatan kesehatan ibu dan anak, peningkatan partisipasi ekonomi perempuan, serta penurunan kemiskinan.

Hal ini sesuai dengan hasil wawancara masyarakat yang dilakukan oleh **Ibu Kasmawati** selaku yang mengikuti program KB yaitu:

“Setelah program KB diimplementasikan secara intensif di Kabupaten Jeneponto, saya melihat banyak sekali perubahan yang menguntungkan bagi kesejahteraan masyarakat. Pertama, jumlah keluarga dengan anak

yang terlalu banyak semakin berkurang. Hal ini dapat membuat beban ekonomi saya dan keluarga menjadi lebih ringan dan memungkinkan mereka untuk lebih fokus dalam memenuhi kebutuhan dasar seperti pendidikan dan kesehatan anak-anak. Kedua, program KB mendorong saya dalam peningkatan partisipasi perempuan dalam pembangunan di sini. Para ibu rumah tangga kini memiliki lebih banyak kesempatan untuk terlibat dalam kegiatan ekonomi produktif dan berperan aktif di masyarakat. Hal ini mampu meningkatkan kemandirian ekonomi dan status sosial perempuan. Ketiga, saya melihat angka kematian ibu dan bayi semakin menurun secara signifikan. Dan saya juga dapat mengakses layanan kesehatan dan keluarga berencana juga mengurangi risiko komplikasi kehamilan dan persalinan.”⁴

E. Faktor Pendukung Dan Penghambat Implementasi Program KB

1. Faktor Pendukung:

a. Dukungan Pemerintah Daerah

- 1) Pemerintah Kabupaten Jeneponto memberikan prioritas tinggi pada program KB melalui alokasi anggaran yang memadai.
- 2) Terdapat koordinasi yang baik antara Dinas Kesehatan, BKKBN, dan instansi terkait lainnya dalam pelaksanaan program.

b. Peningkatan Akses Layanan KB

- 1) Puskesmas dan fasilitas kesehatan lainnya di Jeneponto telah menyediakan layanan KB yang terjangkau dan berkualitas.
- 2) Petugas lapangan KB (PLKB) aktif melakukan penjangkauan ke masyarakat.

⁴ Ibu Kasmawati, 45 Tahun, “Masyarakat Pengguna Program KB” 2024

c. Partisipasi Masyarakat

- 1) Kepedulian dan kesadaran masyarakat Jeneponto terhadap pentingnya KB terus meningkat.
- 2) Terdapat dukungan yang kuat dari tokoh agama, tokoh masyarakat, dan organisasi kemasyarakatan.

d. Inovasi dan Kolaborasi

- 1) Pemerintah Kabupaten Jeneponto mengembangkan inovasi dalam layanan KB, seperti penggunaan aplikasi mobile untuk pencatatan dan pelaporan.
- 2) Terdapat kolaborasi dengan sektor swasta dan LSM dalam memperluas akses dan meningkatkan kualitas layanan KB.

2. Faktor Penghambat:

a. Disparitas Akses Layanan

- 1) Masih terdapat ketimpangan akses layanan KB di beberapa daerah terpencil di Jeneponto.
- 2) Ketersediaan tenaga kesehatan dan alat kontrasepsi di fasilitas kesehatan di daerah tersebut masih terbatas.

b. Sosial-Budaya Masyarakat

- 1) Masih terdapat sebagian masyarakat Jeneponto yang kurang memahami manfaat program KB bagi kesejahteraan keluarga.
- 2) Diperlukan komunikasi, informasi, dan edukasi yang lebih intensif untuk meningkatkan kesadaran masyarakat.

- 3) Masih memakai stigma banyak anak banyak rezeki hal ini terjadi karena informasi yang salah banyak tersebar di internet yang sangat masif dan cepat.

Berdasarkan wawancara Kepala Dinas Pengendalian Penduduk dan Keluarga Berencana **Bapak Dr. H. Iswan Sanabi, Sp.R.,MM** selaku Kepala Dinas yaitu:

“Disini ada beberapa kendala utama yang kami hadapi. Pertama, masih adanya pemahaman yang salah di sebagian masyarakat tentang ber-KB. Mereka menganggap ber-KB itu tidak sesuai dengan norma agama dan budaya setempat. Yang kedua, masih rendahnya komitmen dan dukungan dari beberapa pemangku kepentingan di tingkat desa dan kecamatan. Mereka kurang aktif dalam mendukung kegiatan penyuluhan dan promosi program KB. Kemudian, terbatasnya jumlah tenaga penyuluh KB di beberapa wilayah terpencil. Hal ini menyulitkan kami untuk menjangkau seluruh desa secara merata. Dan Kami telah melakukan beberapa upaya, antara lain meningkatkan sosialisasi dan edukasi kepada masyarakat untuk mengubah persepsi negatif tentang KB. Kami juga berupaya meningkatkan koordinasi dan komitmen lintas sektor, serta menambah jumlah tenaga penyuluh KB di daerah-daerah yang masih kekurangan.”⁵

Secara keseluruhan, implementasi program KB di Kabupaten Jeneponto telah didukung oleh faktor-faktor positif, namun masih terdapat beberapa tantangan yang perlu diatasi secara komprehensif.

⁵ Dr. H. Iswan Sanabi, Sp.R.,MM, 70, Tahun, “Kepala Dinas Pengendalian Penduduk dan Keluarga Berencana” 2024

BAB V

KESIMPULAN

A. Kesimpulan

Berdasarkan hasil penelitian yang dilakukan oleh penulis diperoleh yang dirangkum pada bab sebelumnya maka dapat disimpulkan:

1. Upaya program Keluarga Berencana (KB) dalam meningkatkan kesejahteraan keluarga di Kabupaten Jeneponto terus memperluas jangkauan layanan KB ke seluruh kecamatan Binami dan 13 desa lainnya, serta melakukan penambahan jumlah dan peningkatan kualitas tenaga penyuluh KB serta fasilitas pelayanan KB di puskesmas dan posyandu, sehingga meningkatkan kemudahan masyarakat dalam memperoleh informasi dan pelayanan KB. Dinas Pengendalian Penduduk dan KB juga berkolaborasi dengan berbagai sektor terkait, seperti kesehatan, pendidikan, dan pemberdayaan masyarakat, untuk meningkatkan integrasi program KB dengan layanan publik lainnya yang mendukung kesejahteraan masyarakat, seperti koordinasi dengan Dinas Kesehatan untuk meningkatkan cakupan imunisasi bayi dan pemeriksaan kehamilan. Selain itu, Dinas Pengendalian Penduduk dan KB secara rutin melakukan pemantauan dan evaluasi terhadap capaian program KB, dengan hasil evaluasi digunakan untuk perbaikan dan pengembangan program KB yang lebih adaptif terhadap kebutuhan masyarakat. Melalui upaya-upaya tersebut, program KB di Kabupaten Jeneponto diharapkan dapat semakin

efektif dalam meningkatkan kesejahteraan masyarakat, baik dari segi ekonomi, sosial, maupun kesehatan.

2. Efektivitas Program Keluarga Berencana (KB) di Kabupaten Jeneponto telah berhasil meningkatkan kesadaran dan partisipasi masyarakat, dengan cakupan peserta KB aktif mencapai lebih dari 70% dari total pasangan usia subur, menunjukkan semakin banyak keluarga yang memahami manfaat ber-KB untuk kesejahteraan mereka. Hal ini mampu menurunkan laju pertumbuhan penduduk di Kabupaten Jeneponto dari 1,4% pada awal program menjadi 0,8% saat ini, sehingga penurunan angka kelahiran berdampak positif pada beban ekonomi keluarga dan kualitas hidup masyarakat. Program KB juga telah meningkatkan akses masyarakat, terutama perempuan, terhadap layanan kesehatan reproduksi, yang ditandai dengan tren penurunan angka kematian ibu dan bayi secara konsisten setiap tahunnya, sehingga mampu meningkatkan kesejahteraan keluarga karena ibu dan anak dapat tumbuh sehat.

B. Implikasi Penelitian

Berdasarkan kesimpulan yang dipaparkan di atas adapun usulan saran yang di harapkan bermanfaat dimasa yang akan datang

1. Melakukan evaluasi dan perbaikan program KB secara berkala dengan melibatkan partisipasi masyarakat, sehingga program dapat lebih adaptif terhadap kebutuhan dan perubahan di tingkat lokal.
2. Meningkatkan alokasi anggaran dan sumber daya untuk perluasan jangkauan layanan KB ke seluruh kecamatan dan desa, serta penambahan

jumlah dan peningkatan kualitas tenaga penyuluh KB. Memperkuat koordinasi dan kolaborasi lintas sektor, khususnya dengan Dinas Kesehatan, Dinas Pendidikan, dan Dinas Pemberdayaan Masyarakat, untuk mengintegrasikan program KB dengan layanan publik lainnya yang mendukung peningkatan kesejahteraan masyarakat.

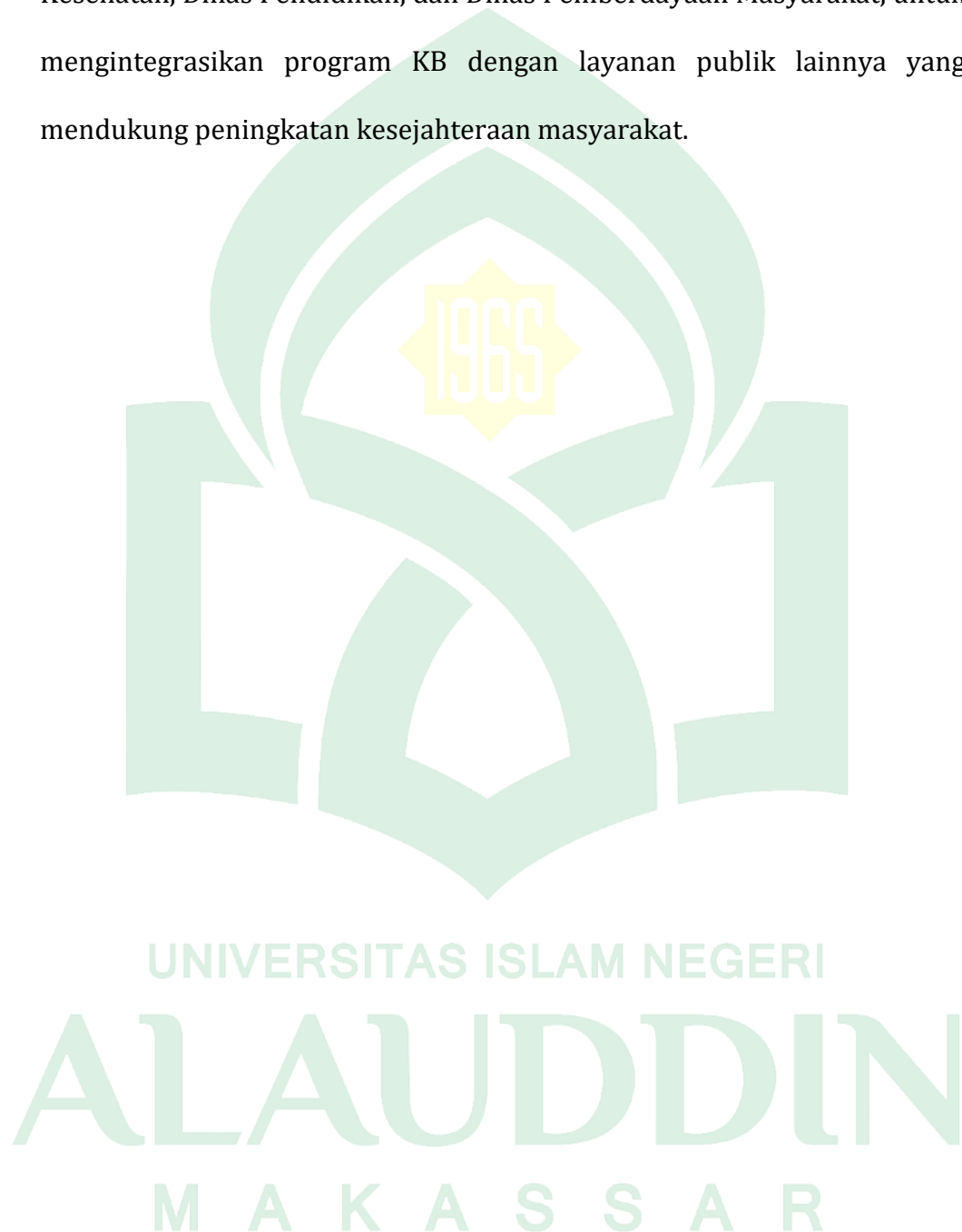

DAFTAR PUSTAKA

- Ali, Farid, Dkk, (2012), *Studi Analisis Kebijakan Konsep Teori Dan Aplikasi Sampel*
- Badan Koordinasi Keluarga Berencana Nasional, (1989), Buku Sumber Pendidikan KB, Jakarta.
- BKKBN, 2013. *Program Keluarga Berencana Nasional*. Jakarta: BKKBN.
- Farida. 2008. *Membangun Desa Partisipatif*. Makassar: Graha Ilmu.
- Indrayani, 2014. *Keluarga Berencana dan Kontrasepsi*, Pustaka.
- Sinar Harapan, Jakarta. Irianto, 2014. *Pelayanan Keluarga Berencana*. Jakarta: Salemba., Empat
- Entjang, Intan, (2016), Pendidikan Kependudukan dan Keluarga Berencana. Alumni, Bandung. Mashudi, Farid, (2015), *Pedoman Lengkap Evaluasi Dan Supervisi Bimbingan Konseling*. Diva Press, Yogyakarta.
- Juliati (2018) *Pelaksanaan Program Keluarga Berencana (KB) di Kecamatan Baraka Kabupaten Enrekang*. (Skripsi, Universitas Muhammadiyah Makassar) Karya Ilmiah
- Mahardika, 2012. *Buku Ilmu Kebidanan Sarwono Prawirohardjo*. Jakarta: Yayasan Bina Pustaka.
- Muslimin, Amrah, (2013), *Keluarga Berencana (Pantang Berkala) aspek masalah kependudukan*. Akademika Pressindo, Jakarta.
- Hull, Terence H. "Caught in Transit: Questions About the Future of Indonesian Fertility Indonesian Family Planning in a Changing Political Order," no. 1985 (2001): 409-424.

Kurniawan, Ukik Kusuma, Hadi Pratomo, and Adang Bachtiar. *"Kinerja Penyuluhan Keluarga Berencana Di Indonesia: Pedoman Pengujian Efektivitas Kinerja Pada Era Desentralisasi."* Kesmas: Jurnal Kesehatan Masyarakat Nasional 5, no. 1 (2010): 3–8.

Kusuma Dewi, Vitriyana, and Gayung Kasuma. *"Perempuan Masa Orde Baru: Studi Kebijakan PKK Dan KB Tahun 1968-1983."* VERLEDEN 4, no. 2 (2014): 157– 172.

Mahfud MD, Moh, *"Politik Hukum di Indonesia"*, (Jakarta: Pustaka LP3ES Indonesia, 1998)

Ir. Mercurius Broto Legowo, M.Kom, *Sistem Monitoring Dan Evaluasi (Monev System)* Jakarta: 17 oktober 2020 <https://dosen.perbanas.id/sistem-monitoring-dan-evaluasi-monev-system/>

Rencana Pembangunan Jangka Menengah Nasional tahun 2020-2024

Permenkes Nomor 21 tahun 2021, tentang Tentang Penyelenggaraan Pelayanan Kesehatan Masa Sebelum Hamil, Masa Hamil, Persalinan, Dan Masa Sesudah Melahirkan, Pelayanan Kontrasepsi, dan Pelayanan Kesehatan Seksual

Peraturan Kepala BKKBN Nomor 10 tahun 2018, tentang penyelenggaraan pelayanan KB Bergerak

Peraturan Kepala BKKBN Nomor 9 tahun 2019, tentang tentang Pemenuhan Kebutuhan Alat dan Obat Kontrasepsi Bagi Pasangan Usia Subur dalam Pelayanan Keluarga Berencana.

Riwayat Hidup



Nama lengkap penulis adalah Muh. Adzan Sulkaidar. Ia lahir di Jeneponto pada tanggal 17 Oktober 2000. Penulis merupakan anak pertama dari tiga bersaudara, semuanya laki-laki. Nama orang tua penulis adalah Kaharuddin Dgn Siala (ayah) dan Faridah (ibu). Penulis menyelesaikan pendidikan Taman Kanak-kanak pada tahun 2007. Selanjutnya, penulis melanjutkan pendidikan di Sekolah Dasar (SD) Inpres Nomor 200 Bontosunggu Kota pada tahun 2009 dan lulus pada tahun 2013. Setelah itu, penulis melanjutkan pendidikan di SMP Negeri 1 Binamu, Kabupaten Jeneponto, dan menyelesaikannya pada tahun 2017. Kemudian, penulis melanjutkan pendidikan di Madrasah Aliyah Negeri 1 Jeneponto, jurusan IIS, dan lulus pada tahun 2020. Selanjutnya, penulis melanjutkan pendidikan di salah satu perguruan tinggi negeri, yaitu Universitas Islam Negeri Alauddin Makassar pada tahun 2020. Penulis mengambil program studi Kesejahteraan Sosial di Fakultas Dakwah dan Komunikasi.

Sebagai seorang peneliti yang diharapkan dapat memperoleh gelar sarjana, maka perlu menulis skripsi dengan baik. Salah satu judul yang dapat diangkat adalah "Upaya Program Keluarga dalam Meningkatkan Kesejahteraan Masyarakat di Kecamatan Binamu, Kabupaten Jeneponto".

UNIVERSITAS ISLAM NEGERI
ALAUDDIN
MAKASSAR