

**KONTRIBUSI UPT BALAI LATIHAN KERJA DISNAKER KABUPATEN
PANGKEP DALAM MENGATASI PENGANGGURAN
DI KABUPATEN PANGKEP**



Skripsi

Diajukan untuk Memenuhi Salah Satu Syarat Memperoleh Gelar
Sarjana Sosial Jurusan Kesejahteraan Sosial
pada Fakultas Dakwah dan Komunikasi
UIN Alauddin Makassar

Oleh:

HASBIAH
NIM 50900120028

**FAKULTAS DAKWAH DAN KOMUNIKASI
UNIVERSITAS ISLAM NEGERI ALAUDDIN MAKASSAR
2024**

PERNYATAAN KEASLIAN SKRIPSI

Mahasiswa yang bertanda tangan di bawah ini:

Nama : Hasbiah
NIM : 50900120028
Tempat/Tanggal Lahir : Pasui / 19 November 2000
Jurusan/Prodi : Kesejahteraan Sosial
Fakultas : Dakwah dan Komunikasi
Alamat : Jln. Poros Tonasa II (Kampung Pasui)
Judul : Kontribusi UPT Balai Latihan Kerja
Disnaker Kabupaten Pangkep dalam
Mengatasi Pengangguran di Kabupaten
Pangkep

Menyatakan dengan sesungguhnya dan penuh kesadaran bahwa skripsi ini benar adalah hasil karya sendiri. Jika di kemudian hari terbukti bahwa ia merupakan duplikat, tiruan, plagiat, atau dibuat oleh orang lain, sebagian atau seluruhnya, maka skripsi dan gelar yang diperoleh karenanya batal demi hukum.

Gowa, 19 November 2024

Peneliti,



Hasbiah
50900120028

PENGESAHAN SKRIPSI

Skripsi berjudul “Kontribusi UPT Balai Latihan Kerja Disnaker Kabupaten Pangkep dalam Mengatasi Pengangguran di Kabupaten Pangkep”, yang disusun oleh Hasbiah, NIM: 50900120028, mahasiswi Jurusan Kesejahteraan Sosial Fakultas Dakwah dan Komunikasi UIN Alauddin Makassar, telah diuji dan dipertahankan dalam sidang Ujian Skripsi (Munaqasyah) yang diselenggarakan pada hari Jum’at, tanggal 30 Agustus 2024 M. bertepatan dengan tanggal 25 Safar 1446 H, dinyatakan telah dapat diterima sebagai salah satu syarat untuk memperoleh gelar Sarjana Sosial pada Jurusan Kesejahteraan Sosial dengan beberapa perbaikan.

Gowa, 19 November 2024

DEWAN PENGUJI:

Nomor SK 2721 Tahun 2024

Ketua Sidang : Dr. Sandriany Pertiwi Saleh, S.Ip., M.Si (.....*Sahy*.....)

Sekretaris Sidang : Dr. Mansyur Suma, M.Pd (.....*Je*.....)

DEWAN PENGUJI :

1. Dr. Syamsidar, S.Ag.,M.Ag (.....*Syamsidar*.....)

2. Dr. H. Ilham Hamid, S.Ag.,M.Pd.I.,M.Pd (.....*Ilham*.....)

3. Dr. Hamriani, S.Sos.I.,M.Sos.I (.....*Hamriani*.....)

4. Haeruddin, S.Pd.,M.Pd (.....*Haeruddin*.....)

Disahkan Oleh:

Dekan FDK UIN Alauddin Makassar,



PhD. Dr. H. Abd. Rasyid, M.,S.Ag.,M.Pd.,M.Si.,M.M.

NIM 196908271996031004

KATA PENGANTAR

بِسْمِ اللَّهِ الرَّحْمَنِ الرَّحِيمِ

Tiada kalimat yang patut dan pantas diucapkan selain ucapan *tahmid* dan *tasyakur* atas segala yang telah Allah *subhānahu wa ta‘ālā* takdirkan, yang menjadi sumber kekuatan sehingga skripsi yang berjudul “Kontribusi UPT Balai Latihan Kerja Disnaker Kabupaten Pangkep dalam Mengatasi Pengangguran di Kabupaten Pangkep” dapat terealisasikannya, Dia-lah (Allah) satu-satunya sumber kenikmatan dan sumber kebahagiaan yang hakiki. Shalawat serta salam senantiasa tercurahkan kepada Nabiullah Muhammad *ṣallallāhu ‘alaihi wa sallam* yang menjadi *qudwah* terbaik kepada seluruh umat Islam, yang menyebarkan dan menunjukkan jalan kepada umat manusia.

Karya ilmiah ini disusun dalam rangka memenuhi salah satu syarat untuk memperoleh gelar sarjana S1 (Strata 1) pada Program Studi Kesejahteraan Sosial Fakultas Dakwah dan Komunikasi Universitas Islam Negeri Alauddin Makassar. Maka dari itu, peneliti menyampaikan terima kasih yang tak terhingga kepada seluruh pihak yang telah turut membantu penulisan dalam menyelesaikan karya ilmiah ini. Dengan penuh kesadaran serta dari dasar hati nurani peneliti menyampaikan permohonan maaf dan ucapan terima kasih yang tak terhingga kepada :

1. Prof. H. Hamdan Juhannis, M.A., Ph.D., selaku Rektor UIN Alauddin Makassar, Prof. Dr. H. Kamaluddin Abunawas, M.Ag., selaku Wakil Rektor I, Dr. H. Andi Aderus, Lc., M.A., selaku Wakil Rektor II, Prof. Dr. Muhammad Halifah Mustamin, M.Pd., selaku Wakil Rektor III, Prof. Dr. H. Muhammad Amri, Lc., M.Ag., selaku Wakil Rektor IV yang telah

membina dan memimpin UIN Alauddin Makassar menjadi tempat bagi peneliti untuk memperoleh ilmu baik dari segi akademik maupun ekstrakurikuler.

2. Prof. Dr. H. Rasyid Masri, S. Ag., M.Pd., M.Si., M.M., selaku Dekan Fakultas Dakwah dan Komunikasi, Dr. St. Aisyah BM, M.Sos. I., selaku Wakil Dekan I, Dr. Rahmawati Haruna, SS., M.Si., selaku Wakil Dekan II, dan Dr. Syamsuddin AB, S.Ag., M.Pd., selaku Wakil Dekan III, beserta Staf Fakultas Dakwah dan Komunikasi UIN Alauddin Makassar.
3. Dr. Syamsidar, S.Ag., M.Ag., selaku Ketua Jurusan dan Dr. Sandriany Pertiwi Saleh, S.Ip., M.Si., selaku Sekertaris Jurusan Kesejahteraan Sosial Fakultas Dakwah dan Komunikasi UIN Alauddin Makassar.
4. Pembimbing I Dr. Hamriani, S.Sos.I., M.Sos.I dan Pembimbing II Haeruddin, S. Pd., M. Pd yang telah berkenan membimbing peneliti sebaik mungkin hingga tersusunnya karya ilmiah ini.
5. Dr. Syamsidar, S.Ag., M.Ag., selaku Munaqisy I dan Dr. Ilham Hamid, S.Ag., M.Pd.I., M.Pd., selaku Munaqisy II yang telah memberikan arahan, kritikan dan saran yang konstruktif kepada peneliti dalam penyusunan skripsi ini.
6. Bapak dan Ibu Dosen yang telah memberikan bimbingan dan wawasan selama peneliti menempuh pendidikan.
7. Terima Kasih kepada seluruh Informan yang dengan kerendahan hatinya telah meluangkan waktu untuk saya wawancarai serta memberikan informasi terkait penelitian ini.
8. Kepada cinta kasih saudara kandung saya Asriani, A.Md. Keb., dan Siti Hardianti, S.Pd. Terima kasih atas segala doa, usaha, dan support yang telah diberikan kepada saya dalam pembuatan skripsi ini.

9. Sahabat tercinta Kleingruppe yaitu Musfira Munir, Nurul Insani, Nida Ulfitrah, Zulfa Islamiah Ilyas, Mutmainnah Usman, Aprilya Cinta Carrliza Putri yang telah kebersamai sejak maba hingga sampai pada tahap penyusunan skripsi ini.
10. Teruntuk sahabat Nurhikmah, S.M., Reskiyani Kadir dan almh Amirawati yang telah memberi semangat kepada peneliti sehingga dapat menyelesaikan skripsi ini.
11. Teristimewa kepada sahabat sosiologi UNM dan kepada segenap keluarga besar UPTD PPA Kota Makassar dan begitupun kepada rekan-rekan mahasiswa Kesejahteraan Sosial khususnya Kessos A angkatan 2020 atas segala support dan motivasi serta doa yang diberikan selama penyusunan skripsi ini.
12. Teruntuk teman-teman dan keluarga besar peneliti yang belum sempat disebut satu persatu. Terima kasih atas segala support dan doa kalian, saya hanya bisa mengucapkan terima kasih untuk kalian semua.
13. Kedua orang tua paling berjasa dalam hidup saya, Bapak Hamrullah dan Ibu Hasmawati. Terima kasih atas kepercayaan yang telah diberikan kepada saya untuk melanjutkan pendidikan kuliah, serta cinta, doa, motivasi, semangat dan nasihat yang tidak hentinya diberikan kepada anaknya dalam penyusunan skripsi ini.

Semoga Allah *subhānahu wa ta'ālā* memberikan balasan kebaikan yang berlipat ganda kepada semuanya. Demi perbaikan selanjutnya, saran, dan kritik yang membangun akan peneliti terima dengan senang hati.

Gowa, 2024

Peneliti

Hasbiah

NIM : 50900120028

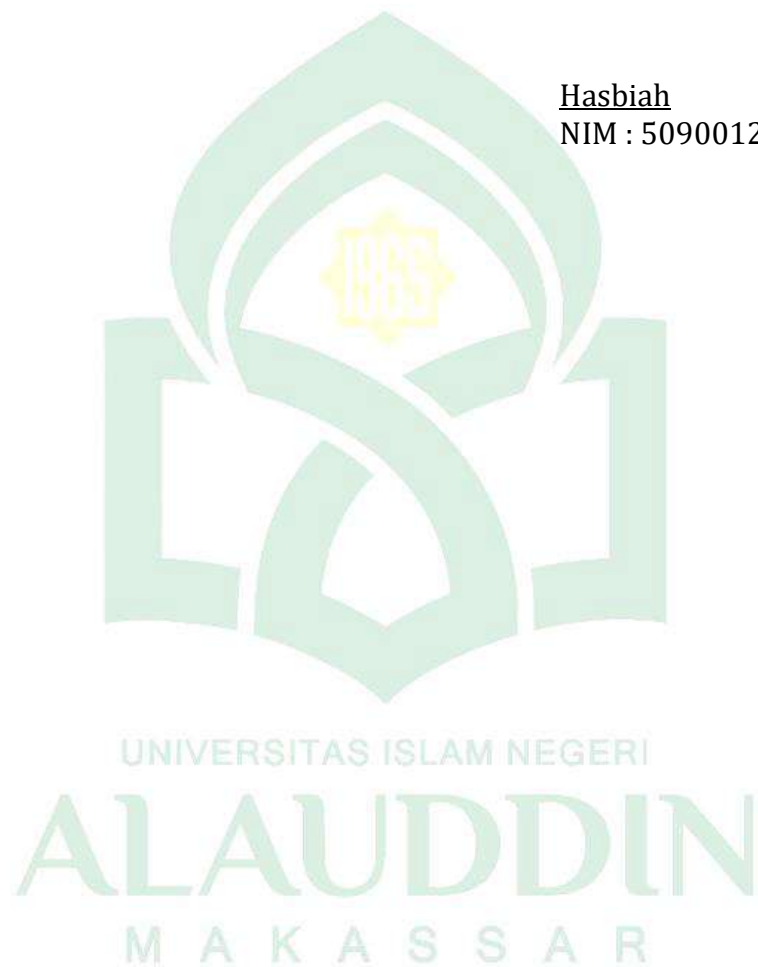

DAFTAR ISI

SAMPUL.....	i
JUDUL.....	i
PERNYATAAN KEASLIAN SKRIPSI.....	ii
PENGESAHAN.....	iii
KATA PENGANTAR.....	iv
PEDOMAN TRANSLITERASI ARAB-LATIN DAN SINGKATAN.....	ix
ABSTRAK.....	xvi
BAB I PENDAHULUAN.....	1
A. Latar Belakang Masalah.....	1
B. Fokus Penelitian dan Deskripsi Fokus.....	5
C. Rumusan Masalah.....	6
D. Kajian Pustaka.....	6
E. Tujuan dan Kegunaan Penelitian.....	10
BAB II TINJAUAN TEORITIS.....	13
A. Tinjauan Umum tentang Kontribusi UPT Balai Latihan Kerja.....	13
B. Tinjauan Umum tentang Pengangguran.....	21
C. Pengangguran dalam Perspektif Islam.....	27
BAB III METODE PENELITIAN.....	34
A. Jenis dan Lokasi Penelitian.....	34
B. Pendekatan Penelitian.....	37
C. Sumber Data.....	37
D. Metode Pengumpulan Data.....	38
E. Instrumen Penelitian.....	40
F. Teknik Analisis Data.....	41
BAB IV HASIL PENELITIAN DAN PEMBAHASAN.....	43
A. Kontribusi UPT Balai Latihan Kerja Disnaker Kabupaten Pangkep dalam Mengatasi Pengangguran di Kabupaten Pangkep.....	43
B. Hasil dari Kontribusi UPT Balai Latihan Kerja Disnaker Kabupaten Pangkep dalam Mengatasi Pengangguran.....	58
BAB V PENUTUP.....	62
A. Kesimpulan.....	62
B. Implikasi Penelitian.....	63
DAFTAR PUSTAKA.....	64
LAMPIRAN.....	66
RIWAYAT HIDUP.....	85

PEDOMAN TRANSLITERASI ARAB-LATIN DAN SINGKATAN

A. *Transliterasi Arab-Latin*

Daftar huruf bahasa Arab dan transliterasinya ke dalam huruf Latin, sesuai SKB Menag dan Mendikbud Nomor 158 Tahun 1987 dan Nomor 0543b/U/1987, dapat dilihat pada tabel berikut:

1. Konsonan

Huruf Arab	Nama	Huruf Latin	Nama
ا	Alif	tidak dilambangkan	tidak dilambangkan
ب	Ba	B	be
ت	Ta	T	te
ث	ša	š	es (dengan titik di atas)
ج	Jim	J	je
ح	ḥa	ḥ	ha (dengan titik di bawah)
خ	Kha	Kh	ka dan ha
د	Dal	D	de
ذ	Zal	Z	zet (dengan titik di atas)
ر	Ra	R	er
ز	Zai	Z	zet
س	Sin	S	es
ش	Syin	Sy	es dan ye
ص	ṣad	ṣ	es (dengan titik di bawah)
ض	ḍad	ḍ	de (dengan titik di bawah)
ط	ṭa	ṭ	te (dengan titik di bawah)
ظ	ẓa	ẓ	zet (dengan titik di bawah)
ع	'ain	'	apostrof terbalik
غ	Gain	G	ge
ف	Fa	F	ef
ق	Qaf	Q	qi
ك	Kaf	K	ka
ل	Lam	L	el
م	Mim	M	em
ن	Nun	N	en
و	Wau	W	we
ه	Ha	H	ha
ء	hamzah	'	apostrof
ي	Ya	Y	ye

Hamzah (ء) yang terletak di awal kata mengikuti vokalnya tanpa diberi tanda apa pun. Jika ia terletak di tengah atau di akhir, maka ditulis dengan tanda apostrof (').

2. Vokal

Vokal bahasa Arab, seperti vokal bahasa Indonesia, terdiri atas vokal tunggal atau monoftong dan vokal rangkap atau diftong.

Vokal tunggal bahasa Arab yang lambangnya berupa tanda atau harakat, transliterasinya sebagai berikut:

Tanda	Nama	Huruf Latin	Nama
آ	fathah	A	a
إ	Kasrah	I	i
أ	ḍammah	U	u

Vokal rangkap bahasa Arab yang lambangnya berupa gabungan antara harakat dan huruf, transliterasinya berupa gabungan huruf, yaitu:

Tanda	Nama	Huruf Latin	Nama
أَي	fathah dan yā'	Ai	a dan i
أَوْ	fathah dan wau	Au	u dan u

Contoh:

كَيْفَ : kaifa

هَوَّلَ : haula

3. Maddah

Maddah atau vokal panjang yang lambangnya berupa harakat dan huruf, transliterasinya berupa huruf dan tanda, yaitu:

Harakat dan Huruf	Nama	Huruf dan Tanda	Nama
أَ... آ... إ... ع... ه... و... ي...	fathah dan alif atau yā'	Ā	a dan garis di atas
إِ... عِ... هِ... وِ... يِ...	kasrah dan yā'	Ī	i dan garis di

			atas
وُ	ḍammah dan wau	Ū	u dan garis di atas

Contoh:

مَاتَ : māta

رَمَى : ramā

قِيلَ : qīla

يَمُوتُ : yamūtu

4. Tā' marbūṭah

Transliterasi untuk tā' marbūṭah ada dua, yaitu: tā' marbūṭah yang hidup atau mendapat harakat fathah, kasrah, dan ḍammah, transliterasinya adalah [t]. Sedangkan tā' marbūṭah yang mati atau mendapat harakat sukun, transliterasinya adalah [h].

Kalau pada kata yang berakhir dengan tā' marbūṭah diikuti oleh kata yang menggunakan kata sandang al- serta bacaan kedua kata itu terpisah, maka tā' marbūṭah itu ditransliterasikan dengan ha (h).

Contoh:

رَوْضَةُ الْأَطْفَالِ : rauḍah al-aṭfāl

الْمَدِينَةُ الْفَاضِلَةُ : al-madīnah al-fāḍilah

الْحِكْمَةُ : al-ḥikmah

5. Syaddah (Tasydīd)

Syaddah atau tasydīd yang dalam sistem tulisan Arab dilambangkan dengan sebuah tanda tasydīd (ّ), dalam transliterasi ini dilambangkan dengan perulangan huruf (konsonan ganda) yang diberi tanda syaddah.

Contoh:

رَبَّنَا : rabbanā

نَجَّيْنَا : najjainā

أَلْحَقُّ : al-ḥaqq

نُعْمٌ : nu‘ima

عَدُوٌّ : ‘aduwwun

Jika huruf ع ber-*tasydid* di akhir sebuah kata dan didahului oleh huruf kasrah (ى), maka ia ditransliterasi seperti huruf maddah menjadi ī.

Contoh:

عَلِيٌّ : ‘Alī (bukan ‘Aliyy atau ‘Aly)

عَرَبِيٌّ : ‘Arabī (bukan ‘Arabiyy atau ‘Araby)

6. Kata Sandang

Kata sandang dalam sistem tulisan Arab dilambangkan dengan huruf ال (alif lam ma‘arifah). Dalam pedoman transliterasi ini, kata sandang ditransliterasi seperti biasa, al-, baik ketika ia diikuti oleh huruf syamsiyah maupun huruf qamariyah. Kata sandang tidak mengikuti bunyi huruf langsung yang mengikutinya. Kata sandang ditulis terpisah dari kata yang mengikutinya dan dihubungkan dengan garis mendatar (-).

Contoh:

الشَّمْسُ : al-syamsu (bukan asy-syamsu)

الزَّلْزَلَةُ : al-zalzalah (bukan az-zalzalah)

الفَلْسَفَةُ : al-falsafah

الْبِلَادُ : al-bilādu

7. Hamzah

Aturan transliterasi huruf hamzah menjadi apostrof (‘) hanya berlaku bagi hamzah yang terletak di tengah dan akhir kata. Namun, bila hamzah terletak di awal kata, ia tidak dilambangkan, karena dalam tulisan Arab ia berupa alif.

Contoh:

تَأْمُرُونَ : ta'murūna

النَّوْعُ : al-naw'u

شَيْءٌ : syai'un

أَمْرٌ : umirtu

8. Penulisan Kata Arab yang Lazim Digunakan dalam Bahasa Indonesia

Kata, istilah atau kalimat Arab yang ditransliterasi adalah kata, istilah atau kalimat yang belum dibakukan dalam bahasa Indonesia. Kata, istilah atau kalimat yang sudah lazim dan menjadi bagian dari perbendaharaan bahasa Indonesia, atau sering ditulis dalam tulisan bahasa Indonesia, atau lazim digunakan dalam dunia akademik tertentu, tidak lagi ditulis menurut cara transliterasi tersebut di atas. Misalnya, kata al-Qur'an (dari al-Qur'ān), alhamdulillah, dan munaqasyah. Namun, bila kata-kata tersebut menjadi bagian dari satu rangkaian teks Arab, maka harus ditransliterasi secara utuh.

Contoh:

Fī Zilāl al-Qur'ān

Al-Sunnah qabl al-tadwīn

9. Lafz al-Jalālah (الله)

Kata "Allah" yang didahului partikel seperti huruf jarr dan huruf lainnya atau berkedudukan sebagai muḍāf ilaih (frasa nomina), ditransliterasi tanpa huruf hamzah. Contoh:

دِينُ اللَّهِ dīnullāh بِاللَّهِ billāh

Adapun tā' marbūṭah di akhir kata yang disandarkan kepada lafz al-jalālah, ditransliterasi dengan huruf [t]. Contoh:

هُمْ فِي رَحْمَةِ اللَّهِ = hum fī raḥmatillāh

10. Huruf Kapital

Walau sistem tulisan Arab tidak mengenal huruf kapital (All Caps), dalam transliterasinya huruf-huruf tersebut dikenai ketentuan tentang penggunaan huruf kapital berdasarkan Pedoman Umum Ejaan Bahasa Indonesia (PUEBI) yang berlaku. Huruf kapital, misalnya, digunakan untuk menuliskan huruf awal nama diri (orang, tempat, bulan) dan huruf pertama pada permulaan kalimat. Bila nama diri didahului oleh kata sandang (al-), maka yang ditulis dengan huruf kapital tetap huruf awal nama diri tersebut, bukan huruf awal kata sandangnya. Jika terletak pada awal kalimat, maka huruf A dari kata sandang tersebut menggunakan huruf kapital (Al-). Ketentuan yang sama juga berlaku untuk huruf awal dari judul referensi yang didahului oleh kata sandang al-, baik ketika ia ditulis dalam teks maupun dalam catatan rujukan. Contoh:

Wa mā Muḥammadun illā rasūl

Inna awwala baitin wudi‘a linnāsi lallaẓī bi Bakkata mubārakan

Syahru Ramaḍān al-laẓī unzila fihi al-Qur‘ān

Naṣīr al-Dīn al-Tūsī

Abū Naṣr al-Farābī

Al-Gazālī

Al-Munqīẓ min al-Ḍalāl

Jika nama resmi seseorang menggunakan kata Ibnu (anak dari) dan Abū (bapak dari) sebagai nama kedua terakhirnya, maka kedua nama terakhir itu harus disebutkan sebagai nama akhir dalam daftar pustaka atau daftar referensi. Contoh:

Abū al-Walīd Muḥammad ibnu Rusyd, ditulis menjadi: Ibnu Rusyd, Abū al-Walīd Muḥammad (bukan: Rusyd, Abū al-Walīd Muḥammad Ibnu) Naṣr Ḥāmid Abū Zaīd, ditulis menjadi: Abū Zaīd, Naṣr Ḥāmid (bukan: Zaīd,

B. Daftar Singkatan

Beberapa singkatan yang dibakukan adalah:

swt.	=	subḥānahū wa ta'ālā
saw.	=	ṣallallāhu 'alaihi wa sallam
a.s.	=	'alaihi al-salām
H	=	Hijrah
M	=	Masehi
SM	=	Sebelum Masehi
l.	=	Lahir tahun (untuk orang yang masih hidup saja)
w.	=	Wafat tahun
QS .../...: 4	=	QS al-Baqarah/2: 4 atau QS Āli 'Imrān/3: 4
HR	=	Hadis Riwayat

ABSTRAK

Nama : Hasbiah

NIM : 50900120028

Judul : Kontribusi UPT Balai Latihan Kerja Disnaker Kabupaten Pangkep dalam Mengatasi Pengangguran di Kabupaten Pangkep

Pokok permasalahan pada penelitian ini adalah 1) Bagaimana kontribusi UPT Balai Latihan Kerja Disnaker Kabupaten Pangkep dalam Mengatasi Pengangguran di Kabupaten Pangkep? 2) Bagaimana hasil dari kontribusi UPT Balai Latihan Kerja Disnaker Kabupaten Pangkep dalam Mengatasi Pengangguran di Kabupaten Pangkep?

Jenis penelitian ini adalah kualitatif dengan pendekatan penelitian yang digunakan adalah kesejahteraan sosial. Adapun informan penelitian ini adalah Kepala Bidang Penyelenggara UPT Balai Latihan Kerja, Staff UPT Balai Latihan Kerja, 3 Instruktur Pelatih dan 3 Peserta Pelatihan UPT Balai Latihan Kerja. Selanjutnya, metode pengumpulan data yang digunakan adalah observasi, wawancara, dan dokumentasi. Lalu, teknik analisis data dilakukan dengan melalui tiga tahapan, yaitu: reduksi data, penyajian data, dan penarikan kesimpulan.

Hasil penelitian ini menunjukkan bahwa adapun kontribusi yang dilakukan UPT Balai Latihan Kerja Disnaker Kabupaten Pangkep dalam Mengatasi Pengangguran di Kabupaten Pangkep adalah 1) Aktif memberikan pelatihan, 2) Memberikan sertifikasi kompetensi, 3) Membangun kemitraan dengan dunia industri, dan 4) Membuat program kewirausahaan. Hasil dari kontribusi yang dilakukan UPT Balai Latihan Kerja Disnaker Kabupaten Pangkep dalam Mengatasi Pengangguran di Kabupaten Pangkep sudah cukup berhasil dilihat dari peningkatan keterampilan dan daya saing tenaga kerja semakin maju, pengangguran teratasi, dan peningkatan kualitas tenaga kerja semakin membaik.

Implikasi pada penelitian ini adalah 1) UPT Balai Latihan Kerja Disnaker Kabupaten Pangkep hanya melaksanakan pelatihan sesuai paket pelatihan yang diberikan oleh pemerintah sehingga peserta yang bisa ikut pelatihan pun juga terbatas. Oleh karena itu, diharapkan pemerintah agar menambah paket pelatihan, utamanya pelatihan budidaya perikanan (budidaya ikan di empang) mengingat Kabupaten Pangkep merupakan salah satu daerah pesisir sehingga masyarakat bisa diberikan pelatihan keterampilan untuk menjadi tenaga kerja yang mampu bersaing dalam dunia kerja. 2) Diharapkan UPT Balai Latihan Kerja Disnaker Kabupaten Pangkep agar terus aktif memantau tren industri dan teknologi serta melakukan pembaruan kurikulum pelatihan sesuai kebutuhan pasar kerja sehingga dapat memastikan bahwa program pelatihan tetap relevan dan efektif.

BAB I

PENDAHULUAN

A. Latar Belakang Masalah

Indonesia merupakan salah satu Negara dengan jumlah penduduk terbanyak di dunia. Jika dilihat dari urutannya di dunia, Indonesia merupakan Negara dengan jumlah penduduk terbanyak keempat di dunia setelah China, India dan Amerika Serikat. Dimana Indonesia memiliki jumlah keseluruhan penduduk sebesar 273,52 juta jiwa. Tingginya angka kelahiran mengakibatkan pertumbuhan penduduk semakin meningkat. Jumlah pertumbuhan penduduk yang terus meningkat ini dapat menimbulkan berbagai masalah sosial salah satu diantaranya adalah pengangguran.

Pengangguran merupakan istilah yang diberikan kepada orang yang tidak bekerja sama sekali atau orang sedang mencari pekerjaan.¹ Pengangguran adalah seseorang yang sudah tergolong dalam angkatan kerja karena telah mencapai usia kerja (berusia 15 tahun dan lebih) dan aktif mencari pekerjaan pada suatu tingkat upah tertentu, tetapi tidak mendapatkan pekerjaan yang diinginkannya.²

Beberapa faktor yang berkontribusi terhadap masalah pengangguran di Indonesia adalah sebagai berikut: *Pertama*, pertumbuhan ekonomi yang lambat, pertumbuhan ekonomi yang tidak mencukupi untuk menyerap jumlah tenaga kerja yang masuk ke pasar kerja merupakan salah satu faktor penyebab pengangguran. Meskipun Indonesia telah mencapai pertumbuhan

¹ Rosyda, 'Pengertian Pengangguran: Penyebab, Dampak, Dan Jenis Pengangguran', *Gramedia Blog*, 2021 <<https://www.gramedia.com/literasi/pengangguran/>> [accessed 13 June 2023].

² Junaidin Zakaria, *Pengantar Teori Ekonomi Makro* (Jakarta: Gaung Persada, 2009), h. 68

ekonomi yang moderat, tetapi masih terdapat kesenjangan antara pertumbuhan ekonomi dan peningkatan lapangan kerja. *Kedua*, kesenjangan kualifikasi, terdapat kesenjangan antara kualifikasi pendidikan yang dimiliki oleh para pencari kerja dengan persyaratan yang diminta oleh pasar kerja. Banyak lulusan yang kurang memiliki keterampilan yang relevan dengan kebutuhan industri. Hal ini menyebabkan kesulitan dalam mendapatkan pekerjaan yang sesuai dengan latar belakang pendidikan mereka. *Ketiga*, peningkatan tenaga kerja muda, Indonesia memiliki jumlah penduduk muda yang besar. Namun, tingginya angka pengangguran di kalangan pemuda menunjukkan kesenjangan antara penawaran dan permintaan tenaga kerja di pasar kerja. Banyak lulusan baru yang memasuki pasar kerja setiap tahun, sehingga menciptakan persaingan yang ketat. *Keempat*, struktur ekonomi yang tertinggal, sebagian besar lapangan kerja di Indonesia terkonsentrasi di sektor informal dan sektor pertanian yang memiliki produktivitas rendah. Sementara itu, sektor industri dan jasa yang lebih maju masih belum mampu menyerap tenaga kerja yang cukup. Hal ini mengakibatkan keterbatasan peluang kerja yang layak.

Pengangguran merupakan masalah serius di Indonesia yang mempengaruhi banyak orang dan dapat memperburuk tingkat kemiskinan. Permasalahan kemiskinan bukan hanya masalah nasional saja, tetapi juga merambah ke setiap daerah di seluruh Indonesia. Berbagai macam sumber daya yang dimiliki suatu daerah belum tentu memiliki pengaruh yang positif dengan tingkat perekonomian penduduknya. Tidak sedikit daerah yang memiliki keadaan demikian, dimana sumber daya melimpah yang seharusnya menjadi pendorong perekonomian di daerah tersebut tetapi malah tidak

memberikan peningkatan perekonomian di daerah tersebut. Salah satunya di Provinsi Sulawesi Selatan tepatnya di daerah Kabupaten Pangkep.

Kabupaten Pangkep dikenal dengan Kabupaten Tiga Dimensi karena memiliki struktur wilayah yaitu daratan, pegunungan, dan kepulauan. Dengan struktur wilayah demikian, maka tak diragukan lagi kekayaan dari potensi sumber daya alam yang dimilikinya. Namun, Kabupaten Pangkep justru masuk kedalam daftar daerah kabupaten dengan tingkat kemiskinan yang tinggi di Sulawesi Selatan. Badan Pusat Statistik (BPS) merilis data daerah termiskin di Sulawesi Selatan pada Januari 2023 di mana Kabupaten Pangkep menduduki posisi pertama sebagai daerah termiskin di Sulawesi Selatan, dengan presentase angka kemiskinan mencapai 13,92 persen atau sekitar 47,53 ribu jiwa. Salah satu faktor yang mempengaruhi kemiskinan adalah pengangguran. Di Kabupaten Pangkep, angka pengangguran masih terbilang cukup tinggi.

Badan Pusat Statistik Kabupaten Pangkep mencatat Tingkat Pengangguran Terbuka penduduk sebesar 5,86 persen pada Agustus tahun 2021. Angka ini naik dari TPT tahun lalu yang sebesar 5,18 persen. Tingkat Pengangguran Terbuka (TPT) adalah presentase jumlah pengangguran terhadap total angkatan kerja (penduduk berusia 15 tahun ke atas yang bekerja, atau punya pekerjaan tapi sementara tidak bekerja dan pengangguran). Dari jumlah riilnya pada tahun 2021 jumlah pengangguran terbuka sebanyak 9,7 ribu dibandingkan tahun 2020 sebesar 8,4 ribu penduduk. Dari jumlah tersebut, sebanyak 5.948 penduduk yang sedang menganggur adalah laki-laki dan 3.725 sisanya berjenis kelamin perempuan.

Pada tahun 2021, jumlah penduduk berusia angkatan kerja (15-16 tahun) di Kabupaten Pangkep adalah sebanyak 165.000 jiwa. Dari sejumlah

angkatan kerja tersebut, 9.673 (5,86 persen) diantaranya adalah pengangguran dan 155.435 (94,14 persen) adalah penduduk bekerja.

Tingkat pengangguran yang terjadi di Kabupaten Pangkep banyak dialami oleh penduduk yang merupakan lulusan SMA/SMK (kelompok usia muda) yaitu sebesar 67,41 persen dari total pengangguran. Kemudian diikuti oleh lulusan SD dan SMP secara berurutan sebesar 11,7 persen dan 7,12 persen dari total pengangguran. Pekerja pada tingkat pendidikan rendah seperti SD dan SMP memiliki tingkat pengangguran yang lebih rendah karena pada umumnya cenderung mau menerima pekerjaan apa saja yang ditawarkan kepada mereka. Sementara untuk pendidikan tinggi seperti diploma memiliki tingkat pengangguran yang rendah yaitu sebesar 1,36 persen dari total pengangguran. Sedangkan untuk pendidikan universitas (Sarjana), memiliki tingkat pengangguran yang relatif sedang yaitu sebesar 12,4 persen dari total pengangguran. Angka yang cenderung sedang ini dipengaruhi oleh ketersediaan lapangan pekerjaan yang cocok bagi lulusan sarjana karena cenderung memilih pekerjaan yang sesuai dengan kemampuan mereka.³

UPT Balai Latihan Kerja Disnaker Kabupaten Pangkep hadir sebagai salah satu Program Pemerintah Kabupaten Pangkep yang bertujuan untuk meningkatkan kualitas dan produktivitas masyarakat dalam rangka mengatasi pengangguran dan kemiskinan. Dengan hadirnya Balai Latihan Kerja Disnaker Kabupaten Pangkep diharapkan dapat memberikan keterampilan dan pengetahuan kepada individu yang ingin meningkatkan keterampilan kerja mereka.

³ Takdir Ridwan, 'Omicron Dan Pengangguran Yang Mengkhawatirkan', *Harian Fajar*, 2022 <<https://harian.fajar.co.id/2022/02/04/omicron-dan-pengangguran-yang-mengkhawatirkan/>> [accessed 13 July 2023].

Maka dari itu, melihat berbagai permasalahan diatas maka peneliti tertarik untuk meneliti tentang “Kontribusi UPT Balai Latihan Kerja Disnaker Kabupaten Pangkep Dalam Mengatasi Pengangguran di Kabupaten Pangkep”.

B. Fokus Penelitian dan Deskripsi Fokus

1. Fokus Penelitian

Skripsi ini berjudul “Kontribusi UPT Balai Latihan Kerja Disnaker Kabupaten Pangkep dalam Mengatasi Pengangguran di Kabupaten Pangkep”. Adapun fokus penelitian dalam penulisan skripsi ini adalah bagaimana kontribusi yang dilakukan UPT Balai Latihan Kerja Disnaker Kabupaten Pangkep dalam mengatasi pengangguran di Kabupaten Pangkep dan bagaimana hasil dari kontribusi tersebut.

2. Deskripsi Fokus

Menghindari terjadinya penafsiran yang keliru dari pembaca dan agar lebih memudahkan pemahaman terhadap makna yang terkandung dalam makna topik skripsi ini, maka peneliti mengemukakan beberapa permasalahan yang akan di teliti yaitu:

a. Kontribusi

Kontribusi adalah sumbangsih yang diberikan oleh seseorang atau sekelompok orang untuk mendukung atau memperbaiki sesuatu.

b. Balai Latihan Kerja

Balai Latihan Kerja (BLK) adalah lembaga pelatihan yang bertujuan untuk memberikan keterampilan dan pengetahuan kepada individu yang ingin meningkatkan keterampilan kerja mereka.

c. Pengangguran

Pengangguran adalah angkatan kerja yang tidak memiliki pekerjaan atau sengaja menganggur untuk bisa mendapat pekerjaan yang lebih baik.

Seseorang dikatakan menganggur apabila sedang mencari kerja, diberhentikan dari pekerjaan, atau ingin bekerja namun tidak mendapatkannya.

C. *Rumusan Masalah*

Melihat uraian dari latar belakang tersebut, maka peneliti merumuskan dalam bentuk pertanyaan sebagai berikut:

1. Bagaimana kontribusi yang dilakukan UPT Balai Latihan Kerja Disnaker Kabupaten Pangkep dalam mengatasi pengangguran di Kabupaten Pangkep?
2. Bagaimana hasil dari kontribusi yang dilakukan UPT Balai Latihan Kerja Disnaker Kabupaten Pangkep dalam mengatasi pengangguran di Kabupaten Pangkep?

D. *Kajian Pustaka*

Eksistensi kajian pustaka dalam bagian ini dimaksudkan oleh peneliti untuk memberi pemahaman serta penegasan bahwa masalah yang menjadi kajian tentang UPT Balai Latihan Kerja Disnaker Kabupaten Pangkep dalam Mengatasi Pengangguran di Kabupaten Pangkep. Penelitian ini dilakukan dengan menggunakan beberapa literatur yang relevan untuk mendukung penelitian. Berdasarkan pencarian atau penelusuran pustaka yang telah dilakukan, terdapat beberapa sumber yang hamper mirip dengan judul penelitian yang akan diteliti, diantaranya:

1. Trisnawati, yang menulis sebuah skripsi dengan judul “Peran Balai Latihan Kerja Terhadap Penyediaan Sumber Daya Manusia di Desa Tanju Kecamatan Manggalewa Kabupaten Dompu”. Rumusan masalah dalam penelitian ini adalah bagaimana peran balai latihan kerja (BLK) dalam menyediakan sumber daya manusia. Hasil dari penelitian tersebut menunjukkan bahwa peran balai latihan kerja (BLK) ialah melaksanakan pelatihan kepada para calon tenaga kerja agar mewujudkan kualitas sumber daya manusia yang memiliki pengetahuan dan keterampilan yang tinggi telah terlaksana dengan baik. Namun, peran latihan kerja dalam usaha mengurangi pengangguran belum optimal. Adapun persamaan penelitian ini dengan penelitian yang dilakukan oleh peneliti terletak pada jenis penelitian yang digunakan yaitu penelitian kualitatif dan metode yang digunakan yaitu observasi, wawancara dan dokumentasi. Yang menjadi pembeda dari penelitian yang dilakukan oleh Trisnawati dengan yang akan diteliti oleh peneliti adalah pendekatan yang digunakan Trisnawati menggunakan pendekatan sosiologi.⁴
2. Muh. Lutfi, yang menulis sebuah skripsi dengan judul “Peran Balai Latihan Kerja dalam Pengembangan Keterampilan Masyarakat Luwu Utara”. Rumusan masalah dalam penelitian ini adalah bagaimana pengembangan keterampilan peserta pelatihan kerja di balai latihan kerja (BLK) Luwu Utara. Hasil dari penelitian yang dilakukan menunjukkan bahwa peran BLK Luwu Utara sudah baik

⁴ Trisnawati, ‘Peran Balai Latihan Kerja Terhadap Penyediaan Sumber Daya Manusia di Desa Tanju Kecamatan Manggalewa Kabupaten Dompu’, *Skripsi*, (Universitas Muhammadiyah Mataram, 2022), h. 50

dalam memberi pelatihan dimana para peserta memperoleh peningkatan pengetahuan dan keterampilan, namun belum sepenuhnya optimal dikarenakan adanya kendala yang dihadapi peserta pelatihan seperti peralatan yang belum memadai dan masa waktu pelatihan yang dirasa masih kurang cukup. Adapun persamaan penelitian ini dengan penelitian yang dilakukan oleh peneliti terletak pada jenis penelitian yang digunakan yaitu penelitian kualitatif dan metode yang digunakan yaitu observasi, wawancara dan dokumentasi. Sedangkan perbedaannya terletak pada pendekatan yang digunakan, dimana penelitian ini menggunakan pendekatan sosiologi sedangkan peneliti menggunakan pendekatan kesejahteraan sosial.⁵

3. Harik, yang menulis sebuah skripsi dengan judul “Peran Balai Latihan Kerja (BLK) terhadap Penyediaan Tenaga Kerja dan Pengentasan Kemiskinan dalam Perspektif Ekonomi Islam”. Hasil dari penelitian yang dilakukan menunjukkan bahwa peran UPTD Balai Latihan Kerja Kalianda dalam penyediaan tenaga kerja dan pengentasan kemiskinan sudah cukup efektif karena sejak 5 tahun terakhir BLK telah menyediakan sebanyak 1152 orang tenaga kerja ahli di bidangnya masing-masing. Namun dilihat dari segala keterbatasannya maka peran balai latihan kerja bisa ditingkatkan kembali dalam jangkauan yang lebih luas, seperti kerja sama Balai Latihan Kerja dengan para pengusaha atau pemilik industri agar tenaga kerja (peserta pelatihan) setelah lulus dari Balai Latihan

⁵ Muh. Lutfi, ‘Peran Balai Latihan Kerja dalam Pengembangan Keterampilan Masyarakat Luwu Utara’, *Skripsi*, (Institut Agama Islam Negeri Palopo, 2019), h. 77

Kerja yang mana memiliki skill dalam bidangnya masing-masing dapat langsung di salurkan sehingga berjalan lebih optimal. Adapun persamaan penelitian ini dengan penelitian yang dilakukan oleh peneliti terletak pada jenis penelitian yang digunakan yaitu penelitian kualitatif dan metode yang digunakan yaitu observasi, wawancara dan dokumentasi. Sedangkan perbedaannya terletak pada pendekatan yang digunakan, dimana penelitian ini menggunakan pendekatan ekonomi sedangkan peneliti menggunakan pendekatan kesejahteraan sosial.⁶

Adapun tabel perbedaan dan persamaan penelitian terdahulu dengan

peneliti :

No	Peneliti	Judul	Persamaan	Perbedaan
1.	Trisnawati	Peran Balai Latihan Kerja terhadap penyediaan sumber daya manusia di Desa Tanju Kecamatan Manggalewa Kabupaten Dompu	Persamaan penelitian ini yaitu jenis penelitian yang digunakan adalah penelitian kualitatif dan metode yang digunakan itu observasi, wawancara dan dokumentasi.	Perbedaan penelitian ini yaitu pendekatan yang digunakan oleh Trisnawati menggunakan pendekatan sosiologi sedangkan peneliti menggunakan pendekatan kesejahteraan sosial.
2.	Muh. Lutfi	Peran Balai Latihan Kerja dalam pengembangan keterampilan masyarakat	Persamaan penelitian ini yaitu jenis penelitian yang digunakan adalah	Perbedaan penelitian ini yaitu pendekatan yang digunakan oleh Muh. Lutfi

⁶ Harik, 'Peran Balai Latihan Kerja (BLK) terhadap Penyediaan Tenaga Kerja dan Pengentasan Kemiskinan dalam Perspektif Ekonomi Islam', *Skripsi*, (Universitas Islam Negeri Intan Lampung, 2023), h. 61

		Luwu Utara	penelitian kualitatif dan metode yang digunakan itu observasi, wawancara dan dokumentasi.	menggunakan pendekatan sosiologi sedangkan peneliti menggunakan pendekatan kesejahteraan sosial.
3.	Harik	Peran Balai Latihan Kerja (BLK) terhadap Penyediaan Tenaga Kerja dan Pengentasan Kemiskinan dalam Perspektif Ekonomi Islam	Persamaan penelitian ini yaitu jenis penelitian yang digunakan adalah penelitian kualitatif dan metode yang digunakan itu observasi, wawancara dan dokumentasi.	Perbedaan penelitian ini yaitu pendekatan yang digunakan Harik menggunakan pendekatan ekonomi sedangkan peneliti menggunakan pendekatan kesejahteraan sosial.

E. Tujuan dan Kegunaan Penelitian

Dalam rangka untuk melaksanakan pelaksana penelitian dan mengungkapkan masalah yang dikemukakan pada pembahasan pendahuluan, maka dikemukakan tujuan dan kegunaan penelitian:

1. Tujuan Penelitian

Tujuan penelitian ini sebagaimana yang telah tercermin pada perumusan masalah yang dikemukakan pada pembahasan pendahuluan, maka perlu dikemukakan sebagai berikut:

- a. Untuk mengetahui kontribusi yang dilakukan UPT Balai Latihan Kerja Disnaker Kabupaten Pangkep dalam mengatasi pengangguran di Kabupaten Pangkep.

- b. Untuk mengetahui hasil dari kontribusi yang dilakukan UPT Balai Latihan Kerja Disnaker Kabupaten Pangkep dalam mengatasi pengangguran di Kabupaten Pangkep.

2. Manfaat Penelitian

Adapun manfaat penelitian ini diharapkan mampu memberikan manfaat serta berguna terutama:

a. Manfaat Teoritis

- 1) Hasil Penelitian ini yang dilakukan dapat bermanfaat menambah pengalaman dan bahan wawasan juga dapat berguna bagi pengembangan ilmu pengetahuan di dalam bidang kesejahteraan sosial pada masa akan datang.
- 2) Hasil penelitian ini juga dapat menambah wawasan pemikiran dan memberikan masukan bagi pelaksana penelitian dibidang yang sama serta masukan bagi pihak-pihak yang berkepentingan.
- 3) Hasil penelitian ini diharapkan dapat memberikan peranan ilmiah dalam upaya memperkaya kepustakaan sebagai bahan untuk memperluas wawasan bagi mahasiswa Universitas Islam Negeri Alauddin Makassar khususnya pada mahasiswa Kesejahteraan Sosial.

b. Manfaat Praktis

- 1) Sebagai bahan pemahaman dan pembelajaran bagi peneliti maupun mahasiswa lain untuk melakukan penelitian-penelitian secara lebih mendalam mengenai kontribusi UPT Balai Latihan Kerja Disnaker Kabupaten Pangkep dalam mengatasi pengangguran di Kabupaten Pangkep.

- 2) Memberikan kontribusi yang positif bagi para insan akademik dan menambah pengetahuan bagi masyarakat luas pada umumnya, terhadap kontribusi UPT Balai Latihan Kerja Disnaker Kabupaten Pangkep dalam mengatasi pengangguran di Kabupaten Pangkep.

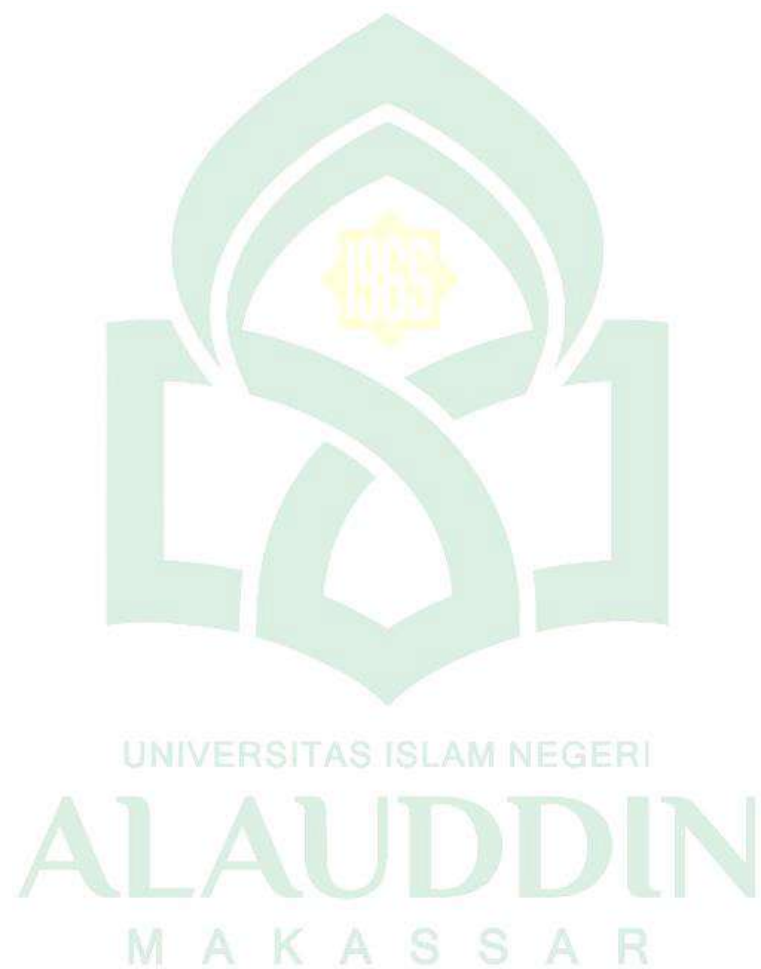

BAB II

TINJAUAN TEORITIS

A. Tinjauan Umum Tentang Kontribusi UPT Balai Latihan Kerja

1. Pengertian Kontribusi

Kontribusi berasal dari bahasa Inggris yaitu *contribute*, *contribution*, maknanya adalah keikutsertaan, keterlibatan, melibatkan diri maupun sumbangan. Berarti dalam hal ini kontribusi dapat berupa materi atau tindakan. Hal yang bersifat materi misalnya seorang individu memberikan pinjaman terhadap pihak lain demi kebaikan bersama. Sedangkan kontribusi dalam pengertian sebagai tindakan yaitu berupa perilaku yang dilakukan oleh individu yang kemudian memberikan dampak baik positif maupun negatif terhadap pihak lain.¹

Dalam Kamus Besar Bahasa Indonesia dijelaskan bahwa Kontribusi adalah 1) Uang iuran (kepada perkumpulan dan sebagainya); 2) Sumbangan.² Dany H (2006), berpendapat bahwa kontribusi dapat diartikan sebagai uang sumbangan atau sokongan.³

Berdasarkan dari beberapa pengertian kontribusi diatas, dapat disimpulkan bahwa kontribusi adalah bentuk bantuan secara nyata baik berupa uang, tenaga, pemikiran, dan segala bentuk bantuan lainnya yang kemudian dapat memberikan dampak positif maupun negatif kepada pihak lain.

¹ Anne Ahira, *Terminologi Kosa Kata*, (Jakarta: Aksara, 2012), h. 77

² Departemen Pendidikan Nasional, *Kamus Besar Bahasa Indonesia*, (Jakarta: Balai Pustaka, 2003), h. 854

³ Dani, H, *Kamus Ilmiah Populer*, (Surabaya: Gita Media Press, 2006), h. 264

2. Pengertian UPT Balai Latihan Kerja

UPT Balai Latihan Kerja merupakan lembaga pelatihan kerja pemerintah yang tersebar diseluruh daerah di Indonesia. Lembaga ini hampir mirip dengan lembaga pelatihan swasta. Hal yang membedakan lembaga pelatihan swasta dan lembaga pelatihan pemerintah salah satunya yaitu calon peserta yang ingin mengikuti pelatihan kerja di lembaga pelatihan pemerintah tidak dipungut biaya atau gratis.

Menurut Peraturan Menteri Ketenagakerjaan No. 8 Tahun 2017, yaitu: “Balai Latihan Kerja adalah tempat diselenggarakannya proses pelatihan kerja bagi peserta pelatihan sehingga mampu dan menguasai suatu jenis dan tingkat kompetensi kerja tertentu untuk membekali dirinya dalam memasuki pasar kerja dan/atau usaha mandiri maupun sebagai tempat pelatihan untuk meningkatkan produktivitas kerjanya sehingga dapat meningkatkan kesejahteraannya.”⁴

Lembaga ini memberikan pelatihan kerja bagi semua lapisan masyarakat, baik untuk masyarakat yang tidak mampu atau putus sekolah maupun masyarakat yang ingin mengasah dan memperdalam skill yang telah mereka miliki sebelumnya. Pemerintah terus berupaya memaksimalkan peran UPT Balai Latihan Kerja dengan menggunakan konsep PBK (Pelatihan Berbasis Kompetensi). Diharapkan melalui konsep tersebut, lulusan UPT Balai Latihan Kerja akan menjadi tenaga kerja yang tidak hanya kompeten dibidangnya dan berdaya saing tinggi tetapi juga bersertifikasi sehingga cepat

⁴ Pemerintah Indonesia, 'Peraturan Menteri Ketenagakerjaan Nomor 8 Tahun 2017 Tentang Standar Balai Latihan Kerja' (Jakarta: Pemerintah pusat, 2017).

diserap oleh industri.⁵ Pelatihan-pelatihan kerja juga disesuaikan dengan kebutuhan kerja, sehingga terjadi kesesuaian antara keterampilan yang dimiliki masyarakat dengan yang diperlukan oleh industri dan pasar kerja.

Standarisasi pelatihan kerja di UPT Balai Latihan Kerja menyesuaikan dengan Standar Kompetensi Kerja Nasional Indonesia (SKKNI). SKKNI merupakan rumusan kemampuan kerja yang mencakup aspek pengetahuan, keterampilan dan/atau keahlian serta sikap kerja yang relevan dengan pelaksanaan tugas dan syarat jabatan yang ditetapkan sesuai dengan ketentuan perundang-undangan.⁶ UPT Balai Latihan Kerja berupaya menarik minat masyarakat untuk menjadi peserta pelatihannya dengan berbagai bidang kejuruan yang ditawarkan dalam pelatihan. Selain itu, UPT Balai Latihan Kerja memiliki instruktur-instruktur yang kompeten serta handal di bidangnya masing-masing.

Beberapa bidang kejuruan yang ada di UPT Balai Latihan Kerja, yaitu teknik sepeda motor, teknik pendingin, teknik listrik, teknik manufaktur, bangunan, tata busana, tata boga, kejuruan operator komputer, perhotelan dan lain-lain.⁷ Waktu pelatihan kerja di UPT Balai Latihan Kerja ini berbeda-beda berdasarkan dengan kebutuhan pasar dan kurikulum kejuruan yang calon peserta pilih. UPT Balai Latihan kerja juga memberikan pelatihan kerja keliling menggunakan Mobile Training Unit untuk menjangkau masyarakat-masyarakat yang tinggal di daerah.

⁵ Auzi Amazia, 'Melalui Balai Latihan Kerja Kemnaker Harap Indonesia Tak Kalah Saing', *Kompas.Com*, 2017
<<http://nasional.kompas.com/read/2017/07/21/22421521/melalui-balai-latihan-kerjakemnakerharapindonesia-tak-kalah-saing>>.

⁶ Pemerintah Pusat, 'Peraturan Menteri Ketenagakerjaan Nomor 2 Tahun 2016 Tentang Sistem Standardisasi Kompetensi Kerja Nasional' (Jakarta, 2016).

⁷ Wikipedia, 'Balai Latihan Kerja', *Wikipedia*
<https://id.wikipedia.org/wiki/Balai_Latihan_Kerja>.

Peserta yang telah selesai mengikuti pelatihan kerja akan mendapatkan sertifikat dari UPT Balai Latihan Kerja yang membuktikan bahwa mereka terampil dan kompeten dibidang kejuruan yang mereka pilih masing-masing. Kemudian, ada Tes Uji Kompetensi untuk mendapatkan sertifikasi nasional dari Badan Nasional Sertifikasi Profesi (BNSP) yang bisa digunakan untuk mencari pekerjaan. Sertifikat BNSP merupakan sertifikat nasional yang sangat laku keras di pasar kerja. UPT Balai Latihan Kerja juga terintegrasi dengan perusahaan-perusahaan yang ada di Indonesia sehingga diharapkan dapat meningkatkan penyerapan tenaga kerja. Sebagai salah satu instrumen pengembangan sumber daya manusia, UPT Balai Latihan Kerja diharapkan dapat memberikan pengetahuan, keterampilan serta sikap produktif kepada masyarakat agar mampu terserap oleh pasar kerja atau membuka usaha mandiri sehingga bisa mengurangi pengangguran, meningkatkan perekonomian dan kesejahteraan masyarakat.

3. Sejarah Balai Latihan Kerja

Asal muasal Balai Latihan Kerja (BLK) berawal dari ide awal pembentukan Pusat Latihan Kerja Program Pelatihan (PPKPI) bidang industri pada tahun 1953 dan pada tahun 1960, PPKPI diarahkan menjadi Pelatihan Pencari Kerja pegawai Instansi agar menjadi Tenaga Kerja yang memiliki keterampilan.

Pada tahun 1970, seiring dengan perkembangan zaman, terjadi perubahan dari Pusat Latihan Kerja Program Pelatihan (PPKPI) menjadi Balai Latihan Kerja dibawah pembinaan Menteri Tenaga Kerja Republik Indonesia, dan sejak otonomi daerah Balai Latihan Kerja (BLK) berubah menjadi Balai Latihan Kerja Daerah (BLKD) berada dibawah naungan Unit Pelaksana Teknis (UPT) Dinas Tenaga Kerja di masing-masing daerah di Indonesia.

4. Perkembangan Balai Latihan Kerja (BLK)

BLK lahir pertama kali di Solo, Jawa Tengah pada tahun 1947. Pada mulanya BLK-BLK didirikan hanya di pulau Jawa. Pendirian BLK di luar pulau Jawa dimulai baru pada tahun 1957 dengan dibangunnya BLK di Padang, Sumatera Barat. Seiring dengan perkembangan jaman dan kebutuhan masyarakat atas peningkatan kualitas sumber daya manusia melalui pelatihan kerja, jumlah BLK meningkat secara pesat dan kini telah berjumlah 182 BLK yang tersebar diseluruh wilayah Indonesia. Menurut sejarahnya, perkembangan BLK di Indonesia dibagi menjadi 7 periode yaitu:

a. Periode 1 (1945-1960) : Bermula dari Jawa BLK pertama dibangun di Solo pada tahun 1947. Pada awal periode ini, sebanyak 10 BLK seluruhnya dibangun di pulau Jawa, dan baru pada tahun 1957 pembangunan BLK di luar pulau dimulai dengan dibangunnya BLK Padang, Sumatera Barat yang dilanjutkan dengan didirikannya 4 BLK lainnya termasuk di Jayapura, Manokwari dan Palembang. Program pelatihan di BLK dalam periode ini lebih difokuskan pada keterampilan industri seperti konstruksi, elektronika dan listrik.

b. Periode 2 (1960an) : Ekspansi BLK ke Luar Jawa.

Perkembangan BLK selama periode tahun 1960an ditandai dengan meningkatnya jumlah BLK yang dibangun di luar pulau Jawa. Pada periode ini mulai dikembangkan "Unit-Unit Pelatihan Keliling (Mobile Training Unit/MTU) untuk mencapai kelompok sasaran yang berada di daerah pedesaan.

a. Periode 3 (1970an) : Awal Pertumbuhan BLK

Pada periode ini dibangun 21 BLK di seluruh wilayah Indonesia.

b. Periode 4 (1980an) : Puncak pertumbuhan BLK

Pada periode ini perkembangan BLK memasuki tahap perkembangan puncak dengan dibangunnya 16 BLK tipe B dan 104 BLK tipe C (BLK Kecil), sehingga pada akhir Repelita IV di tahun 1988 secara keseluruhan terdapat 157 buah BLK. Program pelatihan di BLK dalam periode ini dititik beratkan pada pelatihan untuk para penganggur dan dilaksanakan berdasarkan prinsip Trilogi Pelatihan yaitu:

- 1) Pelatihan harus berdasarkan permintaan;
- 2) Pelatihan harus sesuai dengan perkembangan teknologi;
- 3) Pelatihan harus disatu padukan dalam proses yang saling bersangkutan paut (hubungan pelatihan, pendidikan dan pengembangan) dan pelaksanaan proses (koordinasi antar instansi yang berpartisipasi).

c. Periode 5 (1990-1997) : BLK menuju kemandirian

Pada periode ini diadakan reformasi pengelolaan BLK yang diarahkan untuk menata ulang seluruh sistem pengelolaan BLK agar bisa mandiri baik di segi manajemen maupun finansial. Program pelatihan disusun sebagai kegiatan usaha yang berorientasi pada permintaan.

d. Periode 6 (1998-2006) : Sewindu BLK dalam Transisi dengan diterapkannya otonomi daerah ditahun 2001, sebagai implikasinya diterapkan pula desentralisasi manajemen BLK. Hal ini mengakibatkan sebagian besar BLK diserahkan kepada Pemerintah Daerah. Pada periode ini sebanyak 154 BLK diserahkan kepada Pemda dan hanya 11 BLK yang masih dikelola langsung oleh pemerintah pusat.

e. Periode 7 (2007-2011) : Revitalisasi BLK dan Program “3 in 1”

Pada periode ini dicanangkan kebijakan revitalisasi BLK dan Program “3 in 1” yang mengintegrasikan pelatihan, sertifikasi dan penempatan. Revitalisasi BLK dilaksanakan dalam rangka mengembalikan fungsi BLK menjadi lembaga pelatihan yang menghasilkan lulusan yang kompeten dan sesuai dengan kebutuhan pasar kerja. Revitalisasi tersebut menyangkut aspek manajemen, sarana dan prasarana, sumber daya manusia/instruktur dan program pelatihan yang diakhiri dengan sertifikasi dalam rangka meningkatkan daya saing lulusan BLK.⁸

5. Fungsi Balai Latihan Kerja

Untuk menjalankan tugas pokoknya, Balai Latihan Kerja mempunyai fungsi sebagai berikut:⁹

- c. Menyusun rencana program pelatihan.
- d. Pelaksanaan pelatihan dan uji keterampilan.
- e. Pemasaran program, fasilitas produksi dan jasa hasil pelatihan serta pemberian layanan informasi pelatihan.
- f. Memelihara pelaksanaan pelatihan dan pembuatan laporan.
- g. Pelaksanaan urusan Tata usaha dan rumah tangga.

⁸ Wahyudi, 'Analisis Peranan Balai Latihan Kerja (BLK) terhadap Penyediaan Tenaga Kerja guna Meningkatkan Pertumbuhan Ekonomi di Kota Makassar' (Universitas Muhammadiyah Makassar, 2019), h. 6-11

⁹ KEMENPERIN, 'Undang - Undang RI No 13 Tahun 2003 Tentang Ketenagakerjaan', *Ketenagakerjaan* (Jakarta, 2003).

6. Tujuan dari Balai Latihan Kerja

Adapun tujuan dari Balai Latihan Kerja antara lain:

- a. Meningkatkan produktivitas Tenaga Kerja baik di daerah pedesaan dan pinggiran kota.
- b. Memperluas lapangan usaha dan kesempatan kerja.
- c. Menciptakan pelatihan produksi serta uji keterampilan.
- d. Mendorong dan mengembangkan jiwa kewirausahaan.
- e. Meningkatkan motivasi dan jiwa mandiri.

7. Tugas Pokok Balai Latihan Kerja

UPT BLK mempunyai tugas melaksanakan sebagian tugas dan fungsi Dinas Tenaga Kerja dan Transmigrasi sesuai kebutuhan dan keahliannya serta tugas-tugas lain yang diberikan oleh Kepala Dinas Tenaga Kerja dan Transmigrasi sesuai dengan peraturan perundang-undangan. Sesuai dengan UU No.13 Tahun 2013 tentang ketenagakerjaan, Tugas Pokok BLK adalah melaksanakan Pelatihan bagi Tenaga Kerja dalam berbagai kejuruan yang tersedia. Dilihat dari tugas BLK yaitu memberikan pelatihan dengan adanya pelatihan diharapkan dapat merubah atau meningkatkan kualitas kerja angkatan kerja yang lebih baik, oleh karena itu perubahan menjadi alasan balai latihan kerja mengadakan pelatihan tenaga kerja.

8. Peran Balai Latihan Kerja

Peran UPT Balai Latihan Kerja sesuai dengan tugas pokoknya yaitu memberikan pelatihan dan keterampilan untuk angkatan kerja yang putus sekolah dalam menjalankan perannya untuk memberi pelatihan.¹⁰

¹⁰ Ami Ade Maesyarah, 'Analisis Efektifitas Peran Balai Latihan Kerja (BLK) Dalam Meningkatkan Kualitas Tenaga Kerja' (UIN Raden Intan Lampung, 2018), h. 44

B. Tinjauan Umum tentang Pengangguran

1. Pengertian Pengangguran

Pengangguran adalah seseorang yang sudah tergolong dalam angkatan kerja karena sudah mencapai umur kerja dan aktif mencari pekerjaan pada suatu tingkat upah tertentu, tetapi tidak mendapatkan pekerjaan yang diinginkannya. Angkatan kerja adalah penduduk yang telah mencapai umur kerja dan mencari pekerjaan.¹¹ Menurut Asfia Murni, angkatan kerja dapat digolongkan sebagai berikut:

- a. Bekerja (Employed), semua orang yang mempunyai pekerjaan dan bekerja apa saja sehingga dapat memperoleh penghasilan.
- b. Tidak bekerja (Unemployed), orang yang tidak mempunyai pekerjaan atau tidak mempunyai penghasilan, tetapi sedang berusaha mencari pekerjaan.¹²

Penduduk yang telah mencapai umur kerja adalah penduduk yang telah mencapai umur 20 tahun sampai 60 tahun. Penduduk yang telah berumur antara 20 tahun sampai 60 tahun dapat dipandang sebagai tenaga kerja potensial. Penduduk yang sudah berada dalam ruang lingkup umur ini dapat digolongkan sebagai tenaga kerja apabila mereka benar-benar memilih untuk bekerja atau mencari pekerjaan.¹³

Badan Pusat Statistik Kabupaten Pangkajene dan Kepulauan (Pangkep) mencatat tingkat pengangguran terbuka penduduk sebesar 5,05

¹¹ Junaidin Zakaria, *Pengantar Teori Ekonomi Makro* (Jakarta: Gaung Persada, 2009), h. 68

¹² Asfia Murni, *Ekonomika Makro (Edisi Revisi)* (Bandung: PT. Refika Aditama, 2013), h. 197

persen pada tahun 2023. Angka ini mengalami penurunan dari TPT tahun lalu yang sebesar 5,23 persen.¹⁴

2. Jenis-Jenis Pengangguran

Pengangguran dapat dibedakan menjadi dua jenis yaitu jenis pengangguran berdasarkan penyebabnya dan jenis pengangguran berdasarkan cirinya:

a. Jenis-jenis pengangguran berdasarkan penyebabnya

1) Pengangguran Alamiah

Pengangguran alamiah adalah pengangguran yang berlaku pada tingkat kesempatan kerja penuh. Kesempatan kerja penuh adalah keadaan dimana sekitar 95% dari angkatan kerja dalam suatu waktu sepenuhnya bekerja. Pengangguran sebanyak 5% inilah yang dinamakan pengangguran alamiah.¹⁵

2) Pengangguran Friksional

Pengangguran friksional adalah suatu jenis pengangguran yang disebabkan oleh tindakan seorang pekerja untuk meninggalkan pekerjaannya dan mencari kerja yang lebih baik atau lebih sesuai dengan keinginannya. Seorang pekerja mencari pekerjaan yang lain karena tidak sesuai upah yang diinginkan oleh pekerja sehingga dengan mencari

¹⁴ BPS, 'Tingkat Pengangguran Terbuka', BPS, 2024 <<https://sulsel.bps.go.id/id/statistics-table/2/NDY2IzI=/tingkat-pengangguran-terbuka.html> /> [accessed 28 August 2024]

¹² Junaidin Zakaria, *Pengantar Teori Ekonomi Makro* (Jakarta: Gaung Persada, 2009), h. 69

¹⁵ Sadono Sukirno, *Makro Ekonomi Teori Pengantar Edisi Ketiga* (Jakarta: PT. Raja Grafindo Persada, 2006), h. 328

pekerjaan yang lain diharapkan akan mendapat upah yang lebih tinggi atau pekerjaan yang diinginkan adalah sesuai dengan kesenangannya.

3) Pengangguran Struktural

Pengangguran jenis ini disebabkan karena adanya perkembangan teknologi sehingga permintaan terhadap barang-barang yang sudah lama akan mengalami kemerosotan sehingga kegiatan produksinya berkurang dan menyebabkan pengangguran. Pengangguran jenis ini disebabkan pula oleh adanya persaingan dari luar negeri yang dapat mematikan perusahaan dalam negeri sehingga menimbulkan pengangguran.¹⁶

4) Pengangguran Konjungtor atau Siklikal

Pengangguran jenis ini disebabkan karena terjadi fluktuasi keadaan ekonomi. Adakalanya permintaan agregat lebih tinggi dan mendorong pengusaha menaikkan produksi. Lebih banyak pekerja baru digunakan dan pengangguran berkurang. Akan tetapi pada masa lainnya permintaan agregat menurun. Kemunduran ini menimbulkan efek pada perusahaan-perusahaan lain yang berhubungan, yang juga akan mengalami kemerosotan dalam permintaan terhadap produksinya. Kemerosotan permintaan agregat ini mengakibatkan perusahaan mengurangi pekerja atau menutup perusahaannya, maka pengangguran akan bertambah.¹⁷

b. Jenis-jenis pengangguran berdasarkan cirinya

1) Pengangguran Terbuka

¹⁶ Junaidin Zakaria, *Pengantar Teori Ekonomi Makro* (Jakarta: Gaung Persada, 2009), h. 69

¹⁷ Sadono Sukirno, *Makro Ekonomi Teori Pengantar Edisi Ketiga* (Jakarta: PT. Raja Grafindo Persada, 2006), h. 329

Jenis-jenis pengangguran berdasarkan cirinya yang pertama adalah pengangguran terbuka. Pengangguran terbuka ini yang paling menjadi sorotan masalah di Tanah Air.

Pengangguran terbuka adalah keadaan seseorang yang sama sekali tidak bekerja dan sedang berusaha mencari pekerjaan. Pengangguran terbuka disebabkan oleh lapangan kerja yang tidak tersedia atau tidak sesuai antara lowongan kerja dan latar belakang pendidikan.

Pengangguran terbuka juga dapat terjadi akibat dari kegiatan ekonomi yang menurun, dari kemajuan teknologi yang mengurangi penggunaan tenaga kerja, atau sebagai akibat dari kemunduran perkembangan suatu industri.

Contohnya seorang lulusan S1 teknik mesin, belum mendapat pekerjaan karena lapangan kerja yang belum tersedia sesuai dengan kualifikasinya.

2) Pengangguran Musiman

Pengangguran ini terutama terdapat di sektor pertanian dan perikanan. Ketika musim hujan penyadap karet dan nelayan tidak dapat melakukan pekerjaan mereka dan terpaksa menganggur. Di samping itu, pada musim kemarau para petani tidak dapat mengerjakan tanahnya.

Apabila dalam masa tersebut para penyadap karet, nelayan dan petani tidak melakukan pekerjaan lain maka mereka terpaksa menganggur. Pengangguran seperti ini digolongkan sebagai pengangguran bermusim.¹⁸

¹⁸ Tyas Titi Kinapti, 'Jenis-Jenis Pengangguran Berdasarkan Ciri Dan Penyebabnya', *Liputan6*, 2019 <<https://www.liputan6.com/citizen6/read/3920761/jenis-jenis-pengangguran-berdasarkan-ciri-danpenyebabnya>>.

3) Setengah Menganggur

Pengangguran jenis ini terjadi karena ada tenaga kerja yang bekerja secara tidak maksimal. Biasanya, jenis pengangguran ini memiliki jam kerja yang sedikit sehingga pemasukan yang diperoleh mereka juga tidak mencukupi.

4) Pengangguran Terselubung

Jenis pengangguran ini merupakan seseorang yang sudah memiliki pekerjaan akan tetapi tingkat produktivitasnya rendah lantaran berbagai alasan. Adapun contoh pengangguran terselubung yaitu memiliki gelar dibidang ilmu kesehatan tetapi justru bekerja di bank. Padahal seharusnya seorang dengan gelar ilmu kesehatan bekerja menjadi tenaga medis di rumah sakit.¹⁹

3. Faktor Penyebab Tingginya Angka Pengangguran

Adapun penyebab tingginya angka pengangguran antara lain:

- a. Tidak Seimbangnya Jumlah Tenaga Kerja dengan Ketersediaan Lapangan Kerja
- b. Teknologi yang Semakin Canggih
- c. Keterampilan yang Kurang Memadai
- d. Kualifikasi Pendidikan yang Kurang Sesuai
- e. Kemiskinan
- f. PHK Massal
- g. Tidak Meratanya Lapangan Kerja

¹⁹ Dita Tamara, 'Jenis-Jenis Pengangguran Berdasarkan Penyebab Dan Cirinya', *KapanLagi.Com*, 2021 <<https://plus.kapanlagi.com/jenis-jenis-pengangguran-berdasarkan-penyebab-dan-cirinya-apa-saja-1408a2.html>>.

4. Dampak Pengangguran

Menurut Imam Al-Ghazali kegiatan ekonomi sudah menjadi bagian dari kewajiban sosial masyarakat yang telah ditetapkan oleh Allah Swt, jika hal itu tidak dipenuhi, maka kehidupan dunia akan rusak dan kehidupan umat manusia akan binasa. Selain itu, Al-Ghazali juga merumuskan tiga alasan mengapa seseorang harus melakukan aktivitas ekonomi, yaitu: Pertama, untuk memenuhi kebutuhan hidup masing-masing. Kedua, untuk menciptakan kesejahteraan bagi dirinya dan keluarganya dan ketiga, untuk membantu orang lain yang sedang membutuhkan.²⁰

Tiga kriteria di atas menunjukkan bahwa kesejahteraan seseorang akan terpenuhi jika kebutuhan mereka tercukupi, kesejahteraan sendiri mempunyai beberapa aspek yang menjadi indikatornya, di mana salah satunya adalah terpenuhinya kebutuhan seseorang yang bersifat materi, kesejahteraan yang oleh Al-Ghazali dikenal dengan istilah (al-mashlahah) yang diharapkan oleh manusia tidak bisa dipisahkan dengan unsur harta, karena harta merupakan salah satu unsur utama dalam memenuhi kebutuhan pokok, yaitu sandang, pangan dan papan.²¹

5. Hambatan Pemerintah dalam Mengatasi Pengangguran

Pengangguran merupakan salah satu permasalahan sosial yang dapat menghambat pembangunan nasional. Salah satu faktor penyebab masalah sosial ini adalah ekonomi. Masalah sosial merupakan masalah bersama sehingga dibutuhkan kerja sama yang erat antara semua pihak. Tidak

²⁰ Al Ghazali and Abu Hamid, 'Al Mustashfa Min Ilmi Al Ushul', 2 (1991).

²¹ Karim and Adiwarmarman Azwar, *Sejarah Pemikiran Ekonomi Islam* (Jakarta: Raja Grafindo Persada, 2008), h. 10

mungkin pemerintah dapat menyelesaikan semua masalah sosial tanpa ada dukungan dari masyarakat.

Tetapi, untuk mengatasi permasalahan sosial seperti masalah pengangguran sering mengalami berbagai hambatan-hambatan seperti penyuluhan maupun pelatihan keterampilan kerja yang diselenggarakan oleh pemerintah untuk masyarakat terkadang tidak ditanggapi sebagaimana mestinya, kurangnya orang-orang yang handal dan kompeten, program yang dilakukan pemerintah tidak merata ke seluruh daerah, adanya pihak-pihak yang menyalahgunakan bantuan dari pemerintah dan berbagai bantuan pemerintah terkadang tidak tepat sasaran.

C. Pengangguran dalam Perspektif Islam

1. Pengangguran Menurut Yusuf Qardhawi

a. Pengangguran Jabariah

Pengangguran jabariah adalah pengangguran yang terjadi karena suatu keterpaksaan dimana seseorang tidak mempunyai hak sedikitpun memilih status ini, dan diharuskan menerimanya. Pengangguran semacam ini umumnya terjadi karena seseorang tidak mempunyai keterampilan sedikitpun, yang sebenarnya bisa dipelajari sejak kecil yaitu sebagai modal dalam mencari penghidupan. Atau bisa jadi seseorang telah mempelajari suatu keterampilan tertentu, tetapi keterampilan ini menjadi tidak berguna sedikitpun karena adanya perubahan lingkungan dan perkembangan zaman. Sehingga, ia harus mempelajari banyak hal yang lebih sesuai dengan zaman dan lebih bermanfaat untuk masa yang akan datang. Bisa jadi seseorang telah mempelajari suatu keterampilan tertentu, namun ia membutuhkan banyak alat dan juga perlengkapan yang menunjang keterampilan tersebut. Namun,

sayangnya ia tidak mempunyai modal sedikitpun untuk itu. Seperti halnya seorang pedagang, ia membutuhkan modal untuk memulai usahanya, ataupun seseorang yang sangat ahli dalam hal pertanian, tapi ia tidak mempunyai perlengkapan yang menunjang dalam bertani; seperti alat membajak atau tidak mempunyai sebidang tanah yang bisa digarapnya.

b. Pengangguran Khiyariah

Pengangguran khiyariah adalah pengangguran dimana seseorang yang memilih untuk menganggur yang sebenarnya mempunyai potensi dan kemampuan untuk bekerja tetapi memilih untuk berpangku tangan dan bermalas-malasan sehingga menjadi beban bagi orang lain. Ia banyak meminta namun tidak pernah memberi, mengambil banyak keuntungan dari masyarakat. Bahkan tidak pernah menjadi satu keuntungan bagi masyarakat. Ia memilih hancur dengan potensi yang dimiliki dibanding untuk mempergunakannya dengan baik. Islam sangat memerangi orang-orang seperti ini dan tidak meridhai sedikitpun atas apa yang mereka lakukan, walaupun dari mereka ada yang mengatakan bahwa mereka meninggalkan pekerjaan dunia untuk mengkonsentrasikan diri untuk beribadah kepada Allah. Upaya untuk mengatasi pengangguran khiyariah adalah memberikan motivasi kepada mereka agar mereka menggunakan atau memfungsikan potensi yang mereka miliki.²²

Syariat Islam penuh dengan ajaran yang menyuruh umatnya untuk bekerja dan melarang mereka menganggur. Ajaran tersebut tertuang dalam Al-Qur'an dan Hadis. Kalau keduanya diteliti, akan didapati bahwasanya Allah SWT dan Rasulnya berulang kali memerintahkan supaya kita bekerja untuk

²² Yusuf Qaradhawi, *Spektrum Zakat Dalam Membangun Ekonomi Kerakyatan* (Jakarta: Zikrul Hakim, 2005), h. 7-8

kebajikan kita sendiri di dunia maupun di akhirat. Islam mengajarkan agar kita tidak berpangku tangan tanpa ada suatu pekerjaan yang dilakukan.²³

Sebagaimana hadis yang diriwayatkan Nabi SAW:

عن النبي صلى الله عليه وسلم قال: اليَدُ الْعُلْيَا خَيْرٌ مِنَ الْيَدِ السُّفْلَى وَابْدَأْ بِمَنْ تَعُولُ وَخَيْرَ الصَّدَقَةِ عَنْ ظَهْرِ غَيْتِي وَمَنْ يَسْتَعْفِفْ يُعِفَّهُ اللَّهُ وَمَنْ يَسْتَغْنِ يُغْنِهِ اللَّهُ

Artinya:

Nabi bersabda: “Tangan di atas lebih baik dari tangan di bawah, mulailah orang yang wajib kamu nafkahi, sebaik-baik sedekah dari orang yang tidak mampu, barang siapa memelihara diri (tidak meminta-minta) maka Allah akan memeliharanya, barangsiapa yang mencari kecukupan maka akan dicukupi oleh Allah.” (HR. Bukhori)²⁴

Islam memuliakan pekerja keras dan mencela orang yang memiliki kemampuan, memiliki badan yang sehat dan kuat, namun tidak mau berusaha dan bekerja, hanya menggantungkan hidupnya pada orang lain. Mengharap diberi, bahkan meminta-minta. Selain merendahkan dirinya, secara tidak langsung ia pun merendahkan ajaran agamanya yang sudah sangat jelas bahwa perbuatan tersebut dilarang dalam ajaran Islam. Semua makhluk yang ada di bumi ini Allah beri rezeki. Dalam hal ini sesungguhnya Islam juga akan melindungi dan menjamin mereka yang bekerja keras dengan memberi penegasan kepada manusia agar senantiasa menghargai orang yang bekerja.

Allah SWT juga berfirman dalam QS At-Taubah/9:105.

وَقُلْ اَعْمَلُوا فَسَيَرَى اللَّهُ عَمَلَكُمْ وَرَسُولُهُ وَالْمُؤْمِنُونَ وَسَتُرَدُّونَ اِلَىٰ عَالِمِ الْغَيْبِ
وَالشَّهَادَةِ فَيُنَبِّئُكُمْ بِمَا كُنْتُمْ تَعْمَلُونَ

²³ Robinson Tarigan, *Ekonomi Regional, Edisi Revisi* (Jakarta: PT. Bumi Aksara, 2014), h. 49

²⁴ Ilfi Nur Diana, *Hadits-hadits Ekonomi*, (Malang: UIN Malang Press, 2008), h. 210

Terjemahnya:

Katakanlah (Nabi Muhammad), "Bekerjalah! Maka, Allah, rasul-Nya, dan orang-orang mukmin akan melihat pekerjaanmu. Kamu akan dikembalikan kepada (Zat) yang mengetahui yang gaib dan yang nyata. Lalu, Dia akan memberitakan kepada kamu apa yang selama ini kamu kerjakan."²⁵

Ayat ini memerintahkan kita untuk beramal dan bekerja. Sebaliknya, Allah melarang sikap malas dan membuang-buang waktu. Allah memotivasi hamba-Nya untuk bersungguh-sungguh dalam proses amal dan pekerjaannya karena proses itulah yang dilihat dan dinilai-Nya. Dan setiap manusia akan kembali kepada Allah dan mempertanggungjawabkan setiap amalnya.

2. Etos kerja dalam Islam

Etos berasal dari bahasa Yunani *ethos* yang berarti watak atau karakter. *Ethos* dibentuk oleh berbagai kebiasaan, pengaruh, budaya serta sistem nilai yang diyakininya. Dari kata *etos* ini dikenal pula kata *etika* yang berkaitan dengan akhlak atau nilai-nilai tentang baik buruk moral sehingga dalam *etos* tersebut terkandung gairah atau semangat yang amat kuat untuk mengerjakan sesuatu secara optimal lebih baik dan bahkan berupaya untuk mencapai kualitas kerja yang sesempurna mungkin.

Sedangkan kerja adalah suatu usaha yang dilakukan seseorang, baik sendiri atau bersama orang lain, untuk memproduksi suatu komunitas atau memberikan jasa. Kerja atau amal seperti ini merupakan senjata pertama untuk memerangi kemiskinan. Ia juga merupakan faktor utama untuk memperoleh penghasilan dari unsur penting untuk memakmurkan bumi dengan manusia sebagai khalifah atas izin Allah. Etos kerja dapat diartikan

²⁵ Kementerian Agama Republik Indonesia, *Mushaf Al-Qur'an Terjemah* (Jakarta: Lajnah Pentashihan Mushaf Al-Qur'an, 2019), h. 279

sebagai sikap dan semangat yang ada pada individu atau kelompok terhadap kerja.

Islam membuka pintu kerja bagi setiap muslim agar ia dapat memilih amal yang sesuai dengan kemampuan, pengalaman, dan pilihannya. Islam tidak membatasi suatu pekerjaan secara khusus kepada seseorang, kecuali demi pertimbangan kemashlahatan masyarakat. Dengan bekerja, seseorang akan memperoleh penghasilan atau imbalan yang digunakan untuk menutupi kebutuhan pokoknya beserta keluarganya.

Bekerja di dunia bagi umat Islam merupakan bekal di akhirat kelak. Islam adalah akidah, syariah dan amal. Dikatakan bekerja adalah aktivitas dinamis dan mempunyai tujuan untuk memenuhi kebutuhan tertentu (jasmani dan rohani) dan didalam mencapai tujuannya tersebut dia berupaya dengan penuh kesungguhan untuk mewujudkan prestasi yang optimal sebagai bukti pengabdian dirinya kepada Allah SWT.²⁶

Etos kerja Islam dapat dengan mudah dilihat dari berbagai ayat Al-Qur'an dan perkataan Nabi SAW. Allah SWT telah menciptakan siang dan malam hari saling bergantian sehingga manusia dapat mencari penghidupan di siang hari dan beristirahat di malam hari. Manusia diberikan kesempatan yang banyak sebagaimana yang dikatakan dalam QS Al-Mulk/67:15.

هُوَ الَّذِي جَعَلَ لَكُمُ الْأَرْضَ ذُلُولًا فَامْشُوا فِي مَنَاكِبِهَا وَكُلُوا مِنْ رِزْقِهِ وَإِلَيْهِ النُّشُورُ

Terjemahnya:

“Dialah Yang menjadikan bumi itu mudah bagi kamu, maka berjalanlah di segala penjurunya dan makanlah sebahagian dari rezeki-Nya. Dan hanya kepada-Nya-lah kamu (kembali setelah) dibangkitkan.”²⁷

²⁶ Yusuf Qaradhawi, *Spektrum Zakat Dalam Membangun Ekonomi Kerakyatan* (Jakarta: Zikrul Hakim, 2005), h. 51

²⁷ Kementerian Agama Republik Indonesia, *Mushaf Al-Qur'an Terjemah* (Jakarta: Lajnah Pentashihan Mushaf Al-Qur'an, 2019), h. 830

Dalam ayat ini Allah menerangkan bahwa alam ini diciptakan untuk manusia dan memudahkannya untuk keperluan mereka, maka Allah memerintahkan agar mereka berjalan di muka bumi untuk memperhatikan keindahan alam, berusaha mengolah alam dengan berdagang, beternak, bercocok tanam dan mencari rezeki yang halal. Sebab, semua yang Allah berikan harus diolah dan diusahakan lagi sebelum dimanfaatkan untuk keperluan hidup.

Mencari nafkah merupakan jalan utama untuk mengatasi kemiskinan. Ia adalah sarana pokok untuk memperoleh kekayaan serta merupakan faktor dominan dalam memakmurkan dunia. Islam memberikan motivasi yang mendorong gairah kerja dan berusaha, serta menggugah kesadaran untuk bepergian di atas permukaan bumi ini. Sebagaimana tertera dalam firman Allah QS Al-Jumu'ah/62:10.

فَإِذَا قُضِيَتِ الصَّلَاةُ فَانْتَبِهُوا فِي الْأَرْضِ وَابْتَغُوا مِنْ فَضْلِ اللَّهِ وَاذْكُرُوا اللَّهَ كَثِيرًا لَعَلَّكُمْ تُفْلِحُونَ

Terjemahnya:

“Apabila telah ditunaikan shalat, maka bertebaranlah kamu di muka bumi; dan carilah karunia Allah dan ingatlah Allah banyak-banyak supaya kamu beruntung.”²⁸

Dalam ayat ini Allah menerangkan bahwa umat muslim boleh bertebaran di muka bumi untuk melaksanakan urusan duniawi dan berusaha mencari rezeki yang halal sesudah menunaikan yang bermanfaat untuk akhirat. Selama mengerjakan amalan tersebut, tidak lupa diperintahkan untuk mengingat Allah sebanyak-banyaknya. Hal ini semata-mata dilakukan agar umat muslim dapat menghindarkan diri dari segala bentuk kecurangan, penyelewengan, dan sebagainya dalam bekerja.

²⁸ Kementerian Agama Republik Indonesia, *Mushaf Al-Qur'an Terjemah* (Jakarta: Lajnah Pentashihan Mushaf Al-Qur'an, 2019), h. 817

Islam membenci pengangguran, kemalasan dan kebodohan karena hal tersebut merupakan penyakit yang lambat laun dapat mematikan kemampuan fisik dan berfikir manusia. Untuk mencapai atau mendapatkan rezeki dari Allah tidak cukup hanya duduk-duduk dan berdoa. Allah tidak menurunkan rezeki dari langit, rezeki Allah harus dicari diseluruh muka bumi yang sangat banyak ini dengan bekerja. Sebagaimana firman Allah dalam QS Ar-Ra'd/13:11.

إِنَّ اللَّهَ لَا يُغَيِّرُ مَا بِقَوْمٍ حَتَّى يُغَيِّرُوا مَا بِأَنْفُسِهِمْ

Terjemahnya:

"Sesungguhnya Allah tidak mengubah keadaan sesuatu kaum sehingga mereka mengubah keadaan yang ada pada diri mereka sendiri."²⁹

Ayat diatas menjelaskan bahwa Allah tidak akan mengubah keadaan suatu kaum sebelum mereka mengubah keadaannya sendiri. Sehingga Allah memberikan gerak yang seluas-luasnya kepada mereka (manusia) untuk beraktifitas agar bisa mengubah keadaan mereka. Dan manusia dituntut untuk melakukan suatu pekerjaan secara optimal, karena setiap proses adalah gambaran dari suatu hasil yang diperoleh.

UNIVERSITAS ISLAM NEGERI
ALAUDDIN
 MAKASSAR

²⁹ Kementerian Agama Republik Indonesia, *Mushaf Al-Qur'an Terjemah* (Jakarta: Lajnah Pentashihan Mushaf Al-Qur'an, 2019), h. 346

BAB III

METODE PENELITIAN

A. Jenis dan Lokasi Penelitian

1. Jenis Penelitian

Berdasarkan pada latar belakang dan rumusan masalah, jenis penelitian yang digunakan adalah penelitian kualitatif. Penelitian kualitatif adalah penelitian yang dalam proses pengolahan data dan analisis data, tidak menggunakan statistic (angka-angka) melainkan berupa narasi. Hal yang paling utama dalam penelitian kualitatif adalah kualitas dan ke dalam dari data atau informasi. Sumber informasi bisa jadi tidak banyak akan tetapi informasi yang didapatkan harus lengkap, mendetail dan mendalam. Dengan data yang lengkap dan mendalam peneliti dapat membuat suatu kesimpulan yang bisa dipertanggungjawabkan.¹

2. Lokasi Penelitian

Sesuai dengan judul penelitian, maka penelitian ini dilakukan di Jalan Poros Bontoa Siloro, Kecamatan Minasatene, Kabupaten Pangkep, Provinsi Sulawesi Selatan, tepatnya di UPT Balai Latihan Kerja Disnaker Kabupaten Pangkep yang jaraknya sekitar 7 Km dari pusat Kota Pangkep. Adapun gambaran umum lokasi penelitian antara lain:

a. Sejarah Singkat UPT Balai Latihan Kerja Disnaker Kabupaten Pangkep

UPT Balai Latihan Kerja Disnaker Kabupaten Pangkep mulai berdiri sejak Tahun 2006 dan dibangun berdasarkan Peraturan Bupati No. 10 Tahun

¹ Haeruddin, *Pengantar Sosiologi Pekerjaan Sosial*. (Sleman: CV Budi Utama, 2023), h.

2006 dan Peraturan No. 45 Tahun 2008 dengan nama UPTD Balai Latihan Kerja Kabupaten Pangkep yang berada dibawah naungan Dinas Sosial. Tahun 2017 berdasar Peraturan Bupati Nomor 75 Tahun 2017 diubah menjadi UPT Balai Latihan Kerja Disnaker Kabupaten Pangkep dan berada dibawah naungan Dinas Ketenagakerjaan.

UPT Balai Latihan Kerja Disnaker Kabupaten Pangkep merupakan salah satu Program Pemerintah Kabupaten Pangkep yang bertujuan untuk meningkatkan kualitas dan produktivitas masyarakat dalam rangka mengatasi pengangguran dan kemiskinan. Balai Latihan Kerja adalah tempat diselenggarakannya proses pelatihan keterampilan bagi peserta pelatihan sehingga mampu dan menguasai suatu jenis tingkat kompetensi dalam memasuki pasar kerja atau usaha mandiri.

b. Visi dan Misi

UPT Balai Latihan Kerja Disnaker Kabupaten Pangkep memiliki visi dan misi yang merupakan pokok utama tujuan UPT Balai Latihan Kerja Disnaker Kabupaten Pangkep. Menurut UPT Balai Latihan Kerja Disnaker Kabupaten Pangkep visi dan misi diantaranya adalah sebagai berikut:

1) Visi

Terwujudnya tenaga kerja yang terampil, kompeten dan produktif melalui pelatihan kerja dan pemagangan.

2) Misi

- a) Peningkatan peranan lembaga teknis UPT dalam menciptakan keterampilan, kompetensi dan produktivitas tenaga kerja.
- b) Melaksanakan dan mengembangkan pelatihan kerja secara sistematis dan komprehensif.
- c) Tempat uji kompetensi nasional.

- d) Mengembangkan sistem untuk kebutuhan program pemagangan dalam dan luar negeri.
- e) Mengembangkan program production training.
- f) Mengendalikan mutu lulusan pelatihan dan pemagangan.
- g) Melaksanakan kerja sama terhadap lembaga usaha dan lembaga pendidikan teknis.

c. Tugas Pokok

UPT Balai Latihan Kerja Disnaker Kabupaten Pangkep mempunyai tugas melaksanakan pelatihan tenaga kerja di bidang industri dan usaha kecil menengah. Untuk melaksanakan tugas tersebut Balai Latihan Kerja mempunyai fungsi Program dan kerja sama pelatihan:

- a) Penyusunan Rencana
- b) Pelaksanaan Pelatihan Tenaga Kerja dan Keterampilan
- c) Pemasaran Program Fasilitas hasil produksi jasa dan hasil pelatihan serta pemberian layanan informasi pelatihan

d. Struktur Organisasi

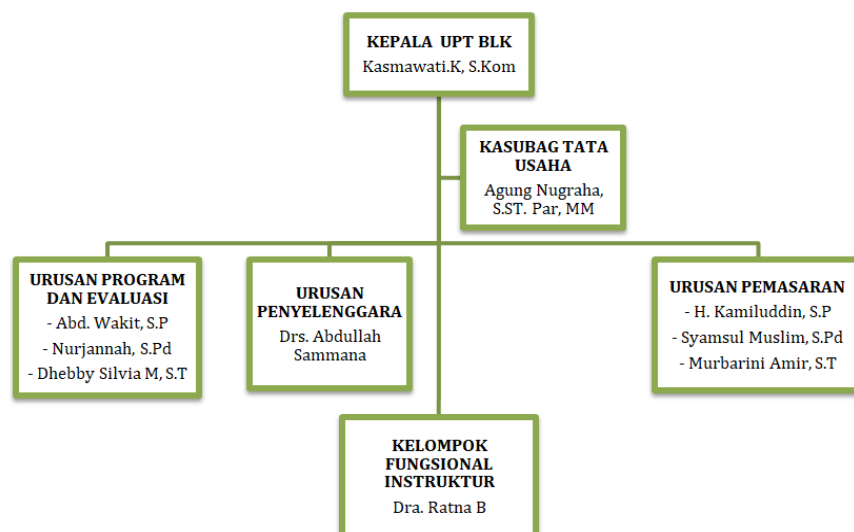

B. Pendekatan Penelitian

Pendekatan penelitian menjelaskan perspektif yang digunakan dalam membahas objek penelitian. Berdasarkan konteks dan relevansinya, penelitian ini menggunakan pendekatan kesejahteraan sosial.

Ilmu kesejahteraan sosial adalah ilmu terapan yang mengkaji dan mengembangkan kerangka pemikiran, serta metodologi yang dapat dimanfaatkan untuk meningkatkan kualitas hidup masyarakat. Kesejahteraan sosial merupakan suatu kegiatan yang dilakukan oleh seseorang atau lembaga sosial dan telah terencana secara profesional demi menciptakan individu atau masyarakat yang terpenuhi kebutuhan-kebutuhan dasarnya dan selanjutnya masyarakat atau individu itu dapat mengatasi masalah sosialnya sendiri sebagai sistem pelayanan sosial, kesejahteraan sosial menitikberatkan pada pemberian pelayanan kepada masyarakat untuk memenuhi kebutuhan hidupnya.²

C. Sumber Data

Yang dimaksud dengan sumber data dalam penelitian adalah sumber dari mana data dapat diperoleh apabila peneliti menggunakan kuesioner atau wawancara dalam pengumpulan datanya, maka sumber data disebut responden, yaitu orang yang merespon atau menjawab pertanyaan-pertanyaan peneliti baik pertanyaan tertulis maupun lisan.

Sumber data pada penelitian skripsi ini terdiri atas dua sumber data, yaitu:

² Syamsuddin AB, *Benang-Benang Merah Teori Kesejahteraan Sosial*, I (Ponorogo: WADE, 2017), h. 2-5

1. Data Primer

Data primer yaitu sumber data yang diperoleh dari informan pertama yaitu individu atau perseorangan seperti hasil wawancara yang dilakukan oleh peneliti. Informan yang dimaksud ialah Kepala Bidang Penyelenggara UPT Balai Latihan Kerja, Staff UPT Balai Latihan Kerja, 3 Instruktur Pelatih UPT Balai Latihan Kerja, dan 3 Peserta Pelatihan di UPT Balai Latihan Kerja. Data yang diperoleh melalui wawancara dengan informan yang menjadi subyek dalam penelitian ini antara lain: Catatan hasil wawancara, hasil observasi kelapangan secara langsung dalam bentuk catatan tentang (percakapan/conversation dan data-data mengenai informan).

2. Data Sekunder

Data sekunder yaitu sumber data yang dikumpulkan untuk melengkapi data primer yang diperoleh dari buku-buku, hasil penelitian, dokumentasi, dan dokumen lain yang berkaitan dalam permasalahan yang diteliti.

D. Metode Pengumpulan Data

Teknik deskriptif kualitatif bertujuan untuk menggambarkan data yang diperoleh secara kualitatif. Teknik ini digunakan untuk mengelola data yang diperoleh dari observasi, wawancara, dan dokumentasi.

Adapun metode pengumpulan data yang digunakan oleh penulis dalam penelitian ini adalah, sebagai berikut:

1. Observasi

Observasi adalah mengamati dan mendengar serta menggunakan panca indra dalam rangka memahami, mencari jawaban, mencari bukti terhadap fenomena yang terjadi, selama beberapa waktu tanpa

mempengaruhi fenomena yang di observasi, dengan mencatat, merekam, memotret fenomena tersebut guna penemuan data analisis. Teknik observasi digunakan untuk menggali data dari sumber data yang berupa peristiwa, tempat, lokasi, dan benda serta rekaman gambar.³

Dalam penelitian ini, peneliti melakukan observasi langsung di UPT Balai Latihan Kerja Disnaker Kabupaten Pangkep. Adapun data yang diperoleh dari observasi langsung yaitu gambaran mengenai lokasi penelitian, bagaimana pelaksanaan pelatihan UPT Balai Latihan Kerja Disnaker Kabupaten Pangkep.

2. Wawancara

Wawancara adalah suatu percakapan dengan maksud tertentu yang dilakukan kedua belah pihak, yaitu pewawancara (interviewer) yang mengajukan pertanyaan dan yang diwawancarai (interviewee) yang memberikan jawaban atas pertanyaan itu.⁴

Adapun bentuk teknik wawancara yang digunakan oleh peneliti adalah teknik wawancara semiterstruktur. Pada bentuk wawancara ini, peneliti hanya menyiapkan beberapa pertanyaan kunci untuk memandu jalannya proses tanya jawab wawancara. Pertanyaan yang disiapkan juga memiliki kemungkinan untuk dikembangkan dalam proses wawancara yang dilakukan.⁵

Dalam hal ini peneliti mewawancarai 8 orang informan Kepala Bidang Penyelenggara UPT Balai Latihan Kerja, Staff UPT Balai Latihan Kerja, 3

³ Imam Suprayogo and Tobroni, *Metodologi Penelitian Sosial-Agama* (Bandung: PT. Remaja Rosdakarya, 2003), h. 167

⁴ Lexy J. Moleong, *Metode Penelitian Kualitatif*, (Bandung: PT. Remaja Rosdakarya, 2004), h. 135

⁵ Ibrahim, *Metodologi Penelitian Kualitatif Panduan Penelitian Beserta Contohnya* (Bandung: Alfabeta, 2015), h. 89-90

Instruktur Pelatih UPT Balai Latihan Kerja, dan 3 Peserta Pelatihan UPT Balai Latihan Kerja.

3. Dokumentasi

Dokumentasi adalah pengumpulan data dan bahan-bahan berupa dokumen. Dokumentasi bertujuan untuk melengkapi data observasi dan wawancara. Sehingga penulis merasa perlu membuat catatan-catatan penting yang berkaitan dengan kegiatan lapangan dan dibentuk dalam dokumentasi. Biasanya dalam bentuk foto-foto, catatan hasil wawancara maupun rekaman wawancara sehingga mendukung kevalidan data. Adapun data-data yang diperoleh dari metode dokumentasi berupa foto-foto lokasi penelitian, foto pelaksanaan program pelatihan UPT Balai Latihan Kerja, foto saat wawancara dengan Kepala Bidang Penyelenggara UPT Balai Latihan Kerja, foto saat wawancara dengan Staff UPT Balai Latihan Kerja, foto saat wawancara dengan Instruktur Pelatih UPT Balai Latihan Kerja, serta foto saat wawancara dengan peserta pelatihan UPT Balai Latihan Kerja.

E. Instrumen Penelitian

Instrumen penelitian merupakan alat bantu yang dipilih dan digunakan oleh penulis dalam kegiatan meneliti yakni mengumpulkan data agar kegiatan tersebut menjadi sistematis dan lebih mudah. Adapun instrumen yang digunakan dalam penelitian ini yaitu penulis itu sendiri. Selain itu terdapat pula alat bantu lainnya sesuai dengan metode yang digunakan berupa:

1. Instrumen Observasi

Instrumen observasi adalah alat bantu yang digunakan peneliti dalam melakukan observasi. Alat bantu berupa, kamera, buku, pulpen, dan alat perekam suara.

2. Instrumen Wawancara

Instrumen wawancara adalah alat bantu yang digunakan peneliti dalam melakukan wawancara. Alat bantu berupa pulpen, buku, alat perekam suara (Tape recorder), kamera, serta pedoman pertanyaan.

3. Instrumen Dokumentasi

Instrumen dokumentasi adalah alat yang digunakan peneliti dalam membuat dokumentasi. Alat bantu berupa kamera dan alat perekam suara (Tape recorder).

F. Teknik Analisis Data

Dalam analisis data ini bukan hanya merupakan kelanjutan dari usaha pengumpulan data yang menjadi obyek peneliti, namun juga merupakan satu kesatuan yang terpisahkan dengan pengumpulan data berawal dengan menelaah seluruh data yang tersedia dari berbagai sumber, yaitu informan dari hasil teknik pengumpulan data baik wawancara, observasi, maupun dokumentasi.⁶

Analisis data yang digunakan dalam penelitian ini adalah analisis kualitatif yang merupakan upaya yang berlanjut dan berulang-ulang, data yang diperoleh di lapangan diolah dengan maksud dapat memberikan informasi yang berguna untuk dianalisis.

⁶ Dewi Sadiyah, "Metode Penelitian Dakwah Pendekatan Kualitatif dan Kuantitatif", (Bandung: PT. Remaja Rosdakarya, 2015), h. 92

Adapun teknik analisis data dalam penelitian kualitatif secara umum adalah sebagai berikut:

1. Reduksi Data

Reduksi data adalah salah satu upaya yang dilakukan peneliti dalam memilah-milah data atau mengelompokkan data dan menghilangkan data yang tidak diperlukan oleh peneliti.

2. Penyajian Data

Penyajian data adalah data-data yang sudah didapatkan dari hasil wawancara, observasi dan sekumpulan informasi disajikan atau ditulis dengan menggunakan narasi.

3. Penarikan kesimpulan

Penarikan kesimpulan dapat juga diartikan suatu kegiatan yang dilakukan peneliti dalam menyimpulkan temuan-temuan data di lapangan. Dalam penelitian kualitatif untuk penarikan kesimpulan tidak tergesa-gesa akan tetapi penarikan kesimpulan dilakukan secara bertahap dan tetap memperhatikan perkembangan perolehan data. Penarikan kesimpulan hanyalah sebagian dari satu kegiatan dari konfigurasi yang utuh. Kesimpulan-kesimpulan juga di verifikasi selama kegiatan penelitian berlangsung.

Pada penelitian ini, proses reduksi data yaitu dengan merangkum semua hasil observasi dan hasil wawancara. Kemudian data akan disajikan dengan menggunakan narasi dan penarikan kesimpulan yang telah diperoleh itulah dimasukkan kedalam skripsi yang dibuat oleh peneliti. Dalam proses ini memang dibutuhkan ketelitian agar kesimpulan mudah dipahami dan mewakili semua data yang diperoleh oleh peneliti dan menjadi penjelas yang singkat dan mudah dipahami.

BAB IV

HASIL PENELITIAN DAN PEMBAHASAN

A. Kontribusi UPT Balai Latihan Kerja Disnaker Kabupaten Pangkep dalam Mengatasi Pengangguran di Kabupaten Pangkep

UPT Balai Latihan Kerja Disnaker Kabupaten Pangkep memiliki peran penting dalam mengatasi pengangguran melalui berbagai kontribusi. Berikut adalah beberapa kontribusi utama yang dilakukan oleh UPT Balai Latihan Kerja Disnaker Kabupaten Pangkep dalam mengatasi masalah pengangguran:

1. Aktif Memberikan Pelatihan Keterampilan

UPT Balai Latihan Kerja Disnaker Kabupaten Pangkep menyediakan berbagai jenis pelatihan keterampilan teknis dan non-teknis yang sesuai dengan kebutuhan pasar kerja. Dengan keterampilan yang relevan, peserta pelatihan memiliki peluang yang lebih baik untuk mendapatkan pekerjaan.

UPT Balai Latihan Kerja Disnaker Kabupaten Pangkep sebagai lembaga pelatihan melaksanakan program pelatihan sebagai berikut:

a. Program Pelatihan Berbasis Kompetensi (PBK)

Program Pelatihan berbasis Kompetensi (PBK) yaitu program pelatihan yang memungkinkan setiap peserta pelatihan mengikuti pelatihan berdasarkan unit kompetensi yang ingin diikutinya, kemudian selesai pelatihan diuji dengan kompetensi (sertifikasi).

Pelatihan berbasis kompetensi ditopang oleh tiga pilar utama antara lain:

- 1) Untuk membangun SDM unggul berbasis kompetensi diperlukan Standar Kompetensi Kerja Nasional Indonesia (SKKNI).

- 2) Pelatihan Berbasis Kompetensi yang menitikberatkan pada penguasaan kemampuan kerja yang mencakup pengetahuan, keterampilan, dan sikap sesuai dengan standar yang ditetapkan di tempat kerja.
- 3) Sertifikasi kompetensi yang dilakukan secara sistematis dan obyektif melalui uji kompetensi sesuai standar kompetensi, dan dilaksanakan oleh lembaga yang memiliki otoritas.

b. Program Pelatihan Berbasis Masyarakat (PBM)

Program pelatihan berbasis masyarakat (PBM) yaitu program pelatihan yang sebagian besar diarahkan ke daerah kabupaten/kota diseluruh wilayah Provinsi Sulawesi Selatan, dimana untuk pelatihan berbasis masyarakat (PBM) ini diakhir pelatihan tidak dilakukan uji kompetensi (sertifikasi). Contohnya seperti Program Pelatihan MTU (*Mobile Training Unit*) merupakan Pelatihan Berbasis Masyarakat yang dilaksanakan secara Non Institusional atau di luar workshop UPT Balai Latihan Kerja Disnaker Kabupaten Pangkep. Pelatihan ini dilaksanakan dengan tujuan agar masyarakat di Kabupaten Pangkep dapat mengikuti pelatihan secara gratis tanpa harus datang ke UPT Balai Latihan Kerja Disnaker Kabupaten Pangkep Dengan dibekali ilmu sesuai bidangnya, diharapkan masyarakat mampu bersaing di dunia kerja maupun wirausaha sehingga dapat mengurangi tingkat pengangguran dan meningkatkan daya beli masyarakat.

Selama proses pelatihan MTU ini para peserta mendapatkan materi kewirausahaan dan materi softskill sesuai dengan kejuruan yang sedang diikuti. Materi kewirausahaan diberikan agar para peserta dapat mengukur potensi diri, meningkatkan motivasi diri, dan manejerial diri dan usaha sehingga dapat mempersiapkan diri di dunia kerja ataupun dalam

berwirausaha. Materi Softskill juga disesuaikan dengan teknologi terkini, kondisi, potensi, dan apa yang bias dikembangkan di daerah sekitar Lokasi MTU tersebut, sehingga lulusan dalam pelatihan MTU ini diharapkan bisa langsung terjun di dunia usaha dan dunia industri.

c. Program Pelatihan Pemagangan dalam Negeri

Program Pelatihan Pemagangan dalam Negeri, yaitu penyelenggaraan terpadu antara pelatihan dilembaga pelatihan dengan bekerja langsung dibimbing oleh instruktur.

UPT Balai Latihan Kerja Disnaker Kabupaten Pangkep mempunyai 11 (sebelas) induk kejuruan yang disediakan antara lain:

a. Teknik Las dan Manufaktur

Adapun bidang pelatihan teknik las dan manufaktur yang tersedia antara lain:

- 1) Las listrik
- 2) Las Industri
- 3) Plambing
- 4) Kerja Plat

b. Teknik Otomotif

Adapun bidang pelatihan teknik otomotif yang tersedia antara lain:

- 1) Teknik Motor Tempel
- 2) Teknik Sepeda Motor
- 3) Teknik Kendaraan Ringan

c. Teknik Refrigasi

Adapun bidang pelatihan teknik refrigasi yang tersedia antara lain:

- 1) Teknik Refrigasi Domestik
- 2) Teknik Pendinginan AC split

d. Teknik Elektronika

Adapun bidang pelatihan teknik elektronika yang tersedia antara lain:

- 1) Teknisi Telepon Selular (Reparasi Perangkat Keras)
- 2) Teknisi Audio Video
- 3) Teknisi Komputer

e. Bangunan / Konstruksi

Adapun bidang pelatihan bangunan / konstruksi yang tersedia antara lain:

- 1) Operator Kabinet Making (Meubel)
- 2) Konstruksi Batu dan Beton

f. Teknologi Informasi dan Komunikasi

Adapun bidang pelatihan teknologi informasi dan komunikasi yang tersedia antara lain:

- 1) Teknisi Komputer
- 2) Office Tools
- 3) Graphic Desain

g. Garmen Apparel dan Tata Busana

Adapun bidang pelatihan garmen apparel dan tata busana yang tersedia antara lain:

- 1) Teknik Border
- 2) Menjahit (Knitting, Woven)

h. Tata Kecantikan

Adapun bidang pelatihan tata kecantikan yang tersedia antara lain:

- 1) Tata Rias Pengantin
- 2) Tata Rias Kecantikan Rambut
- 3) Tata Rias Kecantikan Kulit

i. Pertanian dan Agribisnis

Adapun bidang pelatihan pertanian dan agribisnis yang tersedia antara lain:

- 1) Pembudidayaan Sayuran Hidroponik

j. Processing

Adapun bidang pelatihan processing yang tersedia antara lain:

- 1) Pembuatan Roti dan Kue
- 2) Pengolahan Budidaya Hasil Peternakan
- 3) Pengolahan Budidaya Hasil Perikanan

k. Teknik Listrik

Adapun bidang pelatihan teknik listrik yang tersedia antara lain:

- 1) Instalasi Tenaga
- 2) Instalasi Penerangan

Hal ini sesuai dengan penjelasan yang diberikan oleh Ibu Ratna selaku Instruktur Pelatih mengenai program pelatihan yang diadakan oleh UPT Balai Latihan Kerja Disnaker Kabupaten Pangkep. Adapun Ibu Ratna mengatakan bahwa:

“Program pelatihan kejuruan saat ini yang ada di UPT Balai Latihan Kerja Disnaker Kabupaten Pangkep yaitu ada 11 induk kejuruan yang dilaksanakan, diantaranya adalah: (1) Teknik Las dan Manufaktur; (2) Teknik Otomotif; (3) Teknik Refrigasi; (4) Teknik Elektronika; (5) Bangunan / Konstruksi; (6) Teknologi Informasi dan Komunikasi; (7) Garmen Apparel dan Tata Busana; (8) Tata Kecantikan; (9) Pertanian dan Agribisnis; (10) Processing; dan (11) Teknik Listrik.¹

Fokus pelatihan yang dilaksanakan oleh UPT Balai Latihan Kerja Disnaker Kabupaten Pangkep dapat diperoleh hasil bahwa pelatihan yang diberikan pihak UPT Balai Latihan Kerja Disnaker Kabupaten Pangkep adalah

¹ Ratna, (55 Tahun), Instruktur Pelatih Kejuruan Teknik Otomotif, *Wawancara*, UPT Balai Latihan Kerja Disnaker Kabupaten Pangkep, 27 Juni 2024

sistem kolaborasi antara teori dan praktik. Adapun materi yang diberikan adalah 25% sedangkan selebihnya 75% lebih menekankan kepada pengalaman langsung yaitu praktik. Hal ini bertujuan untuk menyiapkan lulusan pelatihan yang handal yang menguasai teori dan memiliki skill dibidangnya. Seperti penjelasan yang disampaikan oleh Ibu Murbarini selaku Instruktur Pelatih bahwa:

“Materi yang diberikan adalah 25% sedangkan selebihnya 75% lebih menekankan kepada pengalaman langsung yaitu praktik. Hal ini bertujuan untuk menyiapkan lulusan pelatihan yang handal yang menguasai teori dan memiliki skill dibidangnya.”²

Pembelajaran di kelas lebih banyak digunakan untuk praktek kerja. Metode pembelajaran dengan praktek kerja yaitu instruktur memberikan contoh langsung pada bidang kerja yang tersedia, kemudian mempersilahkan peserta untuk mengikuti langkah-langkah yang diajarkan.

Adapun mengenai waktu pelaksanaan setiap pelatihan diperoleh hasil yaitu: waktu pelaksanaan pelatihan berbeda-beda tergantung jenis pelatihan yang diikuti. Kebutuhan waktu yang diikuti oleh peserta pelatihan sudah diatur dalam SKKNI (Standar Kompetensi Kerja Nasional Indonesia), namun secara umum waktu pelaksanaan perhari adalah 8 jam dimulai jam 08.00 s/d 16.00 WITA. Dalam satu minggu berkisar selama 5 hari yaitu senin s/d jum'at, hari sabtu dan minggu libur. Sehingga rata-rata lama waktu pelaksanaan pelatihan secara umum yaitu sekitar 2 bulan. Namun hal ini juga lebih atau kurang tergantung dari jenis pelatihan yang diikuti. Seperti penjelasan yang disampaikan oleh Ibu Ratna selaku Instruktur Pelatih yang mengatakan bahwa:

“Lama waktu pelaksanaan pelatihan bermacam-macam tergantung jurusannya ada yang paling cepat 18 hari, ada juga 20 hari, 33 hari, 35

² Murbarini, (40 Tahun), Instruktur Pelatih Kejuruan Teknik Las dan Manufaktur, *Wawancara*, UPT Balai Latihan Kerja Disnaker Kabupaten Pangkep, 4 Juli 2024

hari, dan yang paling lama sampai 2 bulan. Dan jumlah peserta pelatihan dalam satu sesi pelatihan per jurusan yang dilakukan yaitu ada 16 orang pada setiap jurusan.”³

Perekrutan peserta pelatihan dilakukan dengan sistem seleksi administrasi calon peserta. Hal ini dilakukan karena banyaknya peserta yang mendaftar untuk mendapatkan pelatihan, sedangkan fasilitas, tenaga pelatih, instansi mitra, dan waktu yang ada sangat terbatas sehingga sistem perekrutan harus dilakukan. Setelah pihak panitia penerimaan calon peserta selesai menyeleksi berkas dan melakukan tes, kemudian akan diumumkan berita kelulusan pada website resmi UPT Balai Latihan Kerja Disnaker Kabupaten Pangkep. Seperti yang dikatakan oleh Asrul Sholih selaku Staff UPT Balai Latihan Kerja bahwa:

“UPT Balai Latihan Kerja Disnaker Kabupaten Pangkep telah membentuk panitia seleksi penerima calon peserta pelatihan sesuai jadwal yang telah ditentukan. Kemudian panitia tersebut bertugas untuk menerima calon peserta pelatihan, melakukan verifikasi berkas, melakukan tes, dan melakukan pengumuman kelulusan. Cara perekrutan peserta pelatihan ada 2 yaitu secara online dan offline. Yang kemudian hasil seleksinya akan diumumkan melalui website resmi UPT Balai Latihan Kerja Disnaker Kabupaten Pangkep.”⁴

Mengenai program-program pelatihan yang dilaksanakan berupa sistem berjenjang atau sekali jalan, diperoleh hasil antara lain yaitu: sistem pelatihan yang diberikan merupakan sistem berjenjang. Dimana peserta yang terpilih untuk mengikuti pelatihan, pertama dimulai dengan dilakukan pembekalan pengetahuan, pengenalan dunia kerja, menggali potensi diri untuk menemukan bakat yang terpendam. Kemudian para peserta akan mengikuti program praktek baik yang dilakukan dengan pelatih di lingkungan UPT Balai Latihan Kerja Disnaker Kabupaten Pangkep maupun

³ Ratna, (55 Tahun), Instruktur Pelatih Kejuruan Teknik Otomotif, *Wawancara*, UPT Balai Latihan Kerja Disnaker Kabupaten Pangkep, 27 Juni 2024

⁴ Asrul Sholih, (23 Tahun), Staff UPT Balai Latihan Kerja Disnaker Kabupaten Pangkep, *Wawancara*, UPT Balai Latihan Kerja Disnaker Kabupaten Pangkep, 1 Juli 2024

terjun langsung dengan pihak mitra guna untuk menumbuhkan keterampilan sesuai dengan bidang yang ditekuninya. Selanjutnya jika sudah memenuhi jam tempuh wajib dan sudah cukup waktu para peserta kembali ke UPT Balai Latihan Kerja Disnaker Kabupaten Pangkep untuk mengikuti program tahap akhir, yaitu uji kompetensi guna memperoleh sertifikat. Setelah uji kompetensi ini selesai dan para peserta pelatihan berhasil memperoleh sertifikat para peserta sudah dianggap selesai mengikuti program pelatihan kerja dan siap untuk terjun ke dunia kerja untuk memperoleh pekerjaan sesuai dengan bidangnya.

Peserta pelatihan yang berhasil lulus memperoleh sertifikat dan sudah dilepaskan, pihak UPT Balai Latihan Kerja Disnaker Kabupaten Pangkep tetap melakukan pemantauan dan mengevaluasi serta meminta keterangan dari para lulusan mengenai perkembangan yang diperolehnya.

2. Memberikan Sertifikasi Kompetensi

Setelah menyelesaikan pelatihan, peserta seringkali mendapatkan sertifikasi kompetensi yang diakui. Sertifikat ini dapat meningkatkan daya saing pelamar di pasar kerja dan memberikan pengakuan resmi terhadap keterampilan yang dimiliki peserta. Seperti yang dikatakan oleh Ibu Ratna bahwa:

“Sertifikasi kompetensi yang diberikan oleh UPT Balai Latihan Kerja Disnaker Kabupaten Pangkep adalah salah satu aspek penting dari program pelatihan kami. Sertifikasi ini berfungsi sebagai pengakuan resmi atas keterampilan dan kemampuan yang telah diperoleh peserta selama pelatihan, dan sering kali menjadi faktor kunci dalam meningkatkan peluang kerja mereka.”⁵

Berikut adalah beberapa poin penting mengenai sertifikasi kompetensi di Balai Latihan Kerja:

⁵ Ratna, (55 Tahun), Instruktur Pelatih Kejuruan Teknik Otomotif, *Wawancara*, UPT Balai Latihan Kerja Disnaker Kabupaten Pangkep, 27 Juni 2024

a. Tujuan Sertifikasi Kompetensi

Adapun tujuan dari sertifikasi kompetensi yang didapatkan antara lain:

1) Pengakuan Resmi

Sertifikasi kompetensi memberikan pengakuan resmi bahwa peserta telah memenuhi standar keterampilan yang ditetapkan di bidang tertentu. Ini membantu peserta membuktikan kemampuan mereka kepada pemberi kerja.

2) Peningkatan Kredibilitas

Sertifikasi meningkatkan kredibilitas peserta di pasar kerja, menunjukkan bahwa mereka memiliki keterampilan yang diakui dan sesuai dengan kebutuhan industri.

b. Proses Sertifikasi

Proses sertifikasi tentunya dilakukan dengan beberapa tahap antara lain:

1) Pelatihan Terstruktur

Peserta mengikuti program pelatihan yang dirancang untuk memenuhi standar kompetensi tertentu. Program ini meliputi teori dan praktek sesuai dengan bidang yang dipilih.

2) Ujian Kompetensi

Setelah menyelesaikan pelatihan, peserta biasanya harus mengikuti ujian kompetensi yang menguji pengetahuan dan keterampilan mereka dalam bidang tersebut. Ujian ini bisa berupa tes tertulis, ujian praktis, atau kombinasi dari keduanya.

3) Penilaian dan Sertifikasi

Hasil ujian dinilai oleh lembaga sertifikasi, dan peserta yang memenuhi syarat akan menerima sertifikat kompetensi yang mengonfirmasi keterampilan mereka.

c. Keunggulan Sertifikasi Kompetensi

Adapun keunggulan dari sertifikasi kompetensi yang didapatkan oleh peserta antara lain:

1) Daya Saing di Pasar Kerja

Sertifikasi membantu peserta menonjol di pasar kerja dengan menunjukkan bahwa mereka memiliki keterampilan yang relevan dan terverifikasi.

2) Peluang Kerja yang Lebih Baik

Banyak pemberi kerja yang memprioritaskan kandidat dengan sertifikasi karena itu menjamin tingkat kompetensi yang diperlukan untuk posisi tertentu.

3) Pengembangan Karir

Sertifikasi dapat membuka peluang untuk kemajuan karir, termasuk promosi, tanggung jawab tambahan, atau peralihan ke peran yang lebih senior.

d. Dukungan dan Persiapan

Adapun dukungan dan persiapan yang dilakukan oleh Balai Latihan Kerja agar peserta bisa mendapatkan sertifikasi kompetensi antara lain:

1) Persiapan Ujian

Balai Latihan Kerja menyediakan materi pelatihan dan simulasi ujian untuk membantu peserta mempersiapkan ujian sertifikasi dengan lebih baik.

2) Bimbingan dan Konsultasi

Peserta dapat menerima bimbingan tambahan dan konsultasi untuk membantu mereka memahami persyaratan sertifikasi dan meningkatkan peluang mereka untuk lulus.

e. Manfaat Jangka Panjang

Adapun manfaat jangka panjang dari sertifikasi kompetensi yang didapatkan peserta antara lain:

1) Kepercayaan Diri dan Motivasi

Mendapatkan sertifikasi dapat meningkatkan kepercayaan diri peserta dan memotivasi mereka untuk terus mengembangkan keterampilan dan pengetahuan mereka.

2) Meningkatkan Kualitas Tenaga Kerja

Dengan memberikan sertifikasi, Balai Latihan Kerja berkontribusi pada peningkatan kualitas tenaga kerja secara keseluruhan, memastikan bahwa individu yang terampil dan terlatih memenuhi kebutuhan industri.

Secara keseluruhan, sertifikasi kompetensi dari Balai Latihan Kerja merupakan alat penting dalam membekali peserta dengan keterampilan yang diakui dan meningkatkan daya saing mereka di pasar kerja, serta mendukung pengembangan karir mereka.

3. Membangun Kemitraan dengan Dunia Industri

UPT Balai Latihan Kerja Disnaker Kabupaten Pangkep sering bekerja sama dengan perusahaan dan industri untuk memastikan bahwa pelatihan

yang diberikan sesuai dengan kebutuhan dunia kerja. Kemitraan ini juga dapat membuka peluang kerja langsung bagi peserta pelatihan melalui program magang atau penempatan kerja. Seperti yang dikatakan oleh Bapak Abdullah Sammana bahwa:

“Program magang dan penempatan tenaga kerja yang dikelola oleh UPT Balai Latihan Kerja adalah bagian penting dari upaya untuk mempersiapkan peserta pelatihan memasuki pasar kerja. Program-program ini memberikan kesempatan kepada peserta untuk mendapatkan pengalaman praktis dan menghubungkan mereka dengan peluang pekerjaan yang sesuai dengan keterampilan yang telah mereka pelajari.”⁶

Berikut adalah penjelasan mendalam mengenai program magang dan penempatan tenaga kerja di Balai Latihan Kerja:

a. Program Magang

1) Tujuan Program Magang

Adapun tujuan dari program magang yang diberikan oleh Balai Latihan Kerja antara lain:

- a) Pengalaman Praktis, yaitu memberikan peserta kesempatan untuk menerapkan keterampilan yang telah dipelajari dalam lingkungan kerja nyata, sehingga mereka dapat mengembangkan pengalaman praktis dan memahami bagaimana teori diterapkan di lapangan.
- b) Pengenalan Lingkungan Kerja, yaitu memperkenalkan peserta kepada budaya dan dinamika perusahaan, serta mempersiapkan mereka untuk beradaptasi dengan lingkungan kerja profesional.
- c) Jaringan Profesional yaitu membantu peserta membangun hubungan dengan profesional di industri yang relevan, yang bisa menjadi sumber bimbingan, referensi, atau peluang kerja di masa depan.

⁶ Abdullah Sammana, (56 Tahun), Kepala Bidang Penyelenggara, *Wawancara*, UPT Balai Latihan Kerja Disnaker Kabupaten Pangkep, 27 Juni 2024

2) Struktur Program Magang

Adapun struktur program magang yang ada di Balai Latihan Kerja antara lain:

- a) Durasi, yaitu program magang biasanya berlangsung dalam jangka waktu tertentu, mulai dari beberapa minggu hingga beberapa bulan, tergantung pada kesepakatan antara Balai Latihan Kerja, perusahaan, dan peserta.
- b) Kegiatan, yaitu peserta magang terlibat dalam berbagai tugas dan proyek yang relevan dengan bidang pelatihan mereka, sering kali di bawah bimbingan seorang mentor atau supervisor di perusahaan.
- c) Evaluasi, yaitu kinerja peserta magang biasanya dievaluasi oleh perusahaan, dan umpan balik dari evaluasi ini dapat digunakan untuk memperbaiki keterampilan dan kinerja mereka di masa depan.

3) Manfaat Program Magang

Adapun manfaat dari program magang yang diberikan oleh Balai Latihan Kerja antara lain:

- a) Penerapan Keterampilan, yaitu peserta dapat mengaplikasikan keterampilan yang telah dipelajari dalam situasi kerja yang nyata, memperkuat pemahaman mereka dan meningkatkan keterampilan praktis.
- b) Peluang Kerja, yaitu magang sering kali menjadi jalan menuju pekerjaan tetap, karena perusahaan dapat memilih untuk merekrut magang yang berkinerja baik setelah mereka menyelesaikan masa magang mereka.
- c) Pengembangan Karir, yaitu memberikan peserta wawasan tentang jalur karir potensial dan membantu mereka menentukan area spesifik dalam industri yang paling sesuai dengan minat dan keterampilan mereka.

b. Program Penempatan Tenaga Kerja

1) Tujuan Program Penempatan Tenaga Kerja

Adapun tujuan dari program penempatan tenaga kerja yang dilakukan oleh Balai Latihan Kerja antara lain:

- a) Transisi ke Dunia Kerja, yaitu membantu peserta transisi dari pelatihan ke pekerjaan tetap dengan mencocokkan keterampilan mereka dengan kebutuhan perusahaan.
- b) Keterhubungan dengan Pemberi Kerja, yaitu menghubungkan peserta dengan perusahaan yang sedang mencari kandidat dengan keterampilan yang sesuai, mempermudah proses pencarian kerja mereka.
- c) Peningkatan Peluang Kerja, yaitu meningkatkan kemungkinan peserta untuk mendapatkan pekerjaan dengan memfasilitasi hubungan langsung antara mereka dan pemberi kerja yang relevan.

2) Struktur Program Penempatan

Adapun struktur program penempatan yang ada di Balai Latihan Kerja antara lain:

- a) Kemitraan dengan Perusahaan, yaitu Balai Latihan Kerja bekerja sama dengan berbagai perusahaan untuk memahami kebutuhan tenaga kerja mereka dan menawarkan kandidat yang memenuhi kriteria tersebut.
- b) Persiapan Peserta, yaitu sebelum penempatan, peserta seringkali menerima pelatihan tambahan dalam hal penyusunan CV, teknik wawancara, dan keterampilan profesional lainnya untuk mempersiapkan mereka menghadapi proses perekrutan.
- c) Proses Penempatan, yaitu setelah persiapan, Balai Latihan Kerja membantu dalam mencocokkan peserta dengan posisi yang sesuai di

perusahaan yang bekerja sama, memfasilitasi wawancara dan proses perekrutan.

3) Manfaat Program Penempatan

Adapun manfaat dari program penempatan yang diberikan oleh Balai Latihan Kerja antara lain:

- a) Akses ke Peluang Kerja, yaitu peserta mendapatkan akses langsung ke peluang pekerjaan yang relevan dengan keterampilan mereka, yang mungkin tidak tersedia melalui saluran pencarian kerja tradisional.
- b) Dukungan Transisi, yaitu program ini memberikan dukungan selama proses transisi, membantu peserta menyesuaikan diri dengan lingkungan kerja baru dan memastikan bahwa mereka dapat memulai pekerjaan dengan sukses.
- c) Peningkatan Kualitas Tenaga Kerja, yaitu dengan mencocokkan keterampilan peserta dengan kebutuhan perusahaan, program ini membantu meningkatkan kualitas tenaga kerja yang tersedia di pasar, yang menguntungkan baik untuk peserta maupun perusahaan.

4. Membuat Program Kewirausahaan

UPT Balai Latihan Kerja Disnaker Kabupaten Pangkep juga menawarkan pelatihan untuk membekali peserta dengan keterampilan untuk memulai dan mengelola usaha sendiri. Pelatihan dan bimbingan untuk memulai usaha sendiri atau keterampilan kewirausahaan ini dapat membantu individu menciptakan lapangan kerja mereka sendiri dan mengurangi pengangguran. Seperti yang dikatakan oleh Bapak Abdullah Sammana bahwa:

“Salah satu kontribusi Balai Latihan Kerja dalam mengatasi pengangguran yaitu membuat kelompok usaha yang dimana dalam 1 kelompok terdiri dari 5 orang yang kemudian Balai Latihan Kerja

mencarikan dana bantuan dari Dinas Koperasi, Perindustrian dan Perdagangan (Koperindag)."⁷

Dengan berbagai program dan layanan ini, UPT Balai Latihan Kerja Disnaker Kabupaten Pangkep berkontribusi secara signifikan dalam mengurangi pengangguran dengan meningkatkan keterampilan tenaga kerja dan membantu mereka menemukan pekerjaan yang sesuai dengan keahlian mereka.

B. Hasil dari Kontribusi UPT Balai Latihan Kerja Disnaker Kabupaten Pangkep dalam Mengatasi Pengangguran

Kontribusi UPT Balai Latihan Kerja (BLK) dalam mengatasi pengangguran memberikan hasil yang signifikan. Berikut adalah beberapa hasil utama dari kontribusi BLK dalam mengurangi pengangguran:

1. Keterampilan dan Daya Saing Tenaga Kerja Semakin Maju

a. Keterampilan yang Relevan

Peserta pelatihan memperoleh keterampilan yang sesuai dengan kebutuhan pasar kerja, yang meningkatkan daya saing mereka di pasar kerja.

Seperti yang dikatakan oleh Arya Pranata selaku peserta bahwa:

"Selama pelatihan di Balai Latihan Kerja, saya merasa keterampilan saya sangat meningkat. Saya mengikuti program servis sepeda motor injeksi dimana saya mempelajari teknik-teknik terbaru. Sebelumnya, keterampilan saya di bidang ini hanya terbatas pada dasar-dasar, tetapi pelatihan ini memberikan saya pengetahuan dan keterampilan yang lebih mendalam. Saya juga mendapat kesempatan untuk berlatih langsung dengan peralatan terbaru, yang sangat membantu dalam meningkatkan keterampilan saya."⁸

Demikian halnya yang dikatakan oleh Arfan selaku peserta bahwa:

⁷ Abdullah Sammana, (56 Tahun), Kepala Bidang Penyelenggara, *Wawancara*, UPT Balai Latihan Kerja Disnaker Kabupaten Pangkep, 27 Juni 2024

⁸ Arya Pranata, (20 Tahun), Peserta Pelatihan Kejuruan Teknik Otomotif, *Wawancara*, UPT Balai Latihan Kerja Disnaker Kabupaten Pangkep, 4 Juli 2024

"Pelatihan di Balai Latihan Kerja sangat efektif dalam meningkatkan keterampilan saya. Saya mengikuti program pengelasan smaw 3g, di mana saya belajar banyak. Keterampilan ini sangat relevan dengan kebutuhan industri saat ini. Selama pelatihan, saya juga bekerja pada proyek-proyek nyata yang memberikan saya kesempatan untuk menerapkan keterampilan baru dalam situasi yang praktis dan menantang."⁹

Amir selaku peserta juga menambahkan bahwa:

"Selama mengikuti program pelatihan meubel di Balai Latihan Kerja, saya memperoleh berbagai keterampilan baru yang sangat bermanfaat. Saya belajar tentang teknik-teknik terbaru dalam pembuatan dan perakitan meubel, seperti teknik pengukiran yang presisi dan penggunaan alat-alat modern. Keterampilan ini memungkinkan saya untuk menghasilkan produk meubel yang lebih berkualitas dan sesuai dengan standar industri terkini."¹⁰

b. Sertifikasi Kompetensi

Banyak peserta yang mendapatkan sertifikasi resmi yang diakui oleh industri, memudahkan mereka dalam mencari pekerjaan yang lebih baik.

2. Pengangguran Teratasi

a. Peluang Kerja

Banyak peserta pelatihan yang berhasil mendapatkan pekerjaan setelah menyelesaikan program pelatihan, membantu mengurangi tingkat pengangguran di daerah Kabupaten Pangkep. Seperti yang dijelaskan oleh Bapak Abdullah Sammana selaku Kepala Bidang Penyelenggara bahwa:

"Saat ini jumlah lulusan UPT Balai Latihan Kerja Disnaker Pangkep yang sudah bekerja selama lima tahun terakhir berjumlah 860 orang (54,26%) dan yang belum punya pekerjaan sekitar 566 orang (35,74%) sedangkan yang gagal 158 orang (10%), dari jumlah peserta seluruhnya 1584 orang."¹¹

⁹ Arfan, (20 Tahun), Peserta Pelatihan Kejuruan Teknik Las dan Manufaktur, *Wawancara*, UPT Balai Latihan Kerja Disnaker Kabupaten Pangkep, 4 Juli 2024

¹⁰ Amir, (34 Tahun), Peserta Pelatihan Kejuruan Bangunan dan Kontruksi, *Wawancara*, UPT Balai Latihan Kerja Disnaker Kabupaten Pangkep, 4 Juli 2024

¹¹ Abdullah Sammana, (56 Tahun), Kepala Bidang Penyelenggara, *Wawancara*, UPT Balai Latihan Kerja Disnaker Kabupaten Pangkep, 27 Juni 2024

b. Program Magang dan Penempatan Kerja

1) Magang

Program magang yang disediakan oleh UPT Balai Latihan Kerja Disnaker Pangkep memungkinkan peserta mendapatkan pengalaman kerja langsung dan membangun jaringan profesional, yang meningkatkan peluang mereka untuk mendapatkan pekerjaan tetap. Seperti yang dikatakan oleh Bapak Syarif selaku Instruktur Pelatih bahwa:

“Salah satu perusahaan yang bekerjasama dengan UPT Balai Latihan Kerja Disnaker Kabupaten Pangkep untuk program magang peserta pelatihan adalah perusahaan PT Semen Tonasa. PT Semen Tonasa dapat menjadi tempat magang yang sangat berharga bagi peserta pelatihan dari UPT Balai Latihan Kerja (BLK), terutama bagi mereka yang mempelajari bidang-bidang terkait dengan teknik, manajemen industri, dan produksi. Misalnya pada bidang teknik, magang ini biasanya melibatkan peserta dalam kegiatan teknis seperti pemeliharaan dan perbaikan mesin, pemantauan proses produksi, dan penerapan teknik-teknik rekayasa.”¹²

2) Penempatan Kerja

UPT Balai Latihan Kerja Disnaker Pangkep juga bekerja sama dengan perusahaan untuk membantu peserta mendapatkan pekerjaan melalui program penempatan kerja yang memfasilitasi peralihan dari pelatihan ke dunia kerja. Menghubungkan peserta pelatihan dengan lowongan pekerjaan di perusahaan mitra. UPT Balai Latihan Kerja Disnaker Kabupaten Pangkep dapat membantu dalam proses aplikasi, mengatur wawancara, dan memfasilitasi hubungan antara peserta dan perusahaan.

3. Kualitas Tenaga Kerja Semakin Membaik

a. Standar Industri

¹² Syarif, (38 Tahun), Instruktur Pelatih Kejuruan Bangunan dan Kontruksi, *Wawancara*, UPT Balai Latihan Kerja Disnaker Kabupaten Pangkep ,4 Juli 2024

Pelatihan yang diberikan biasanya sesuai dengan standar industri terkini, sehingga peserta lebih siap untuk memenuhi ekspektasi pemberi kerja.

b. Keterampilan Komplementer

Selain keterampilan teknis, pelatihan sering mencakup keterampilan soft skills seperti komunikasi, manajemen waktu, dan kerja sama tim yang meningkatkan kesiapan kerja peserta.

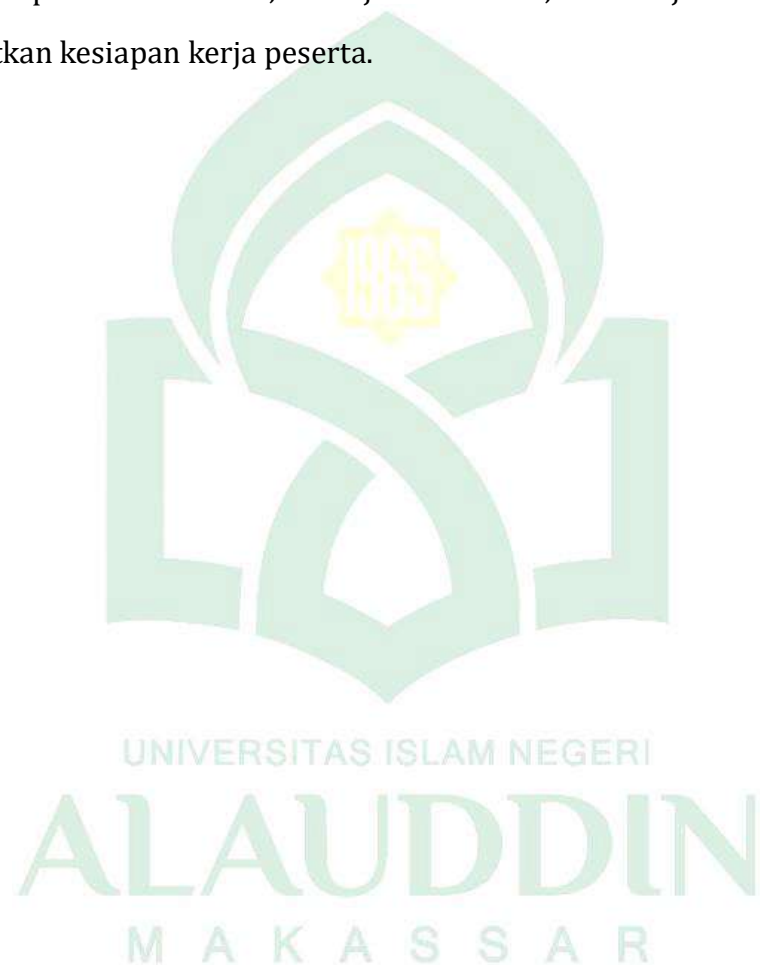

BAB V

PENUTUP

A. Kesimpulan

Berdasarkan hasil penelitian dan kajian di lapangan, maka peneliti menyimpulkan Kontribusi UPT Balai Latihan Kerja Disnaker Kabupaten Pangkep dalam Mengatasi Pengangguran di Kabupaten Pangkep sebagai berikut:

1. Kontribusi yang dilakukan UPT Balai Latihan Kerja Disnaker Kabupaten Pangkep dalam Mengatasi Pengangguran di Kabupaten Pangkep yaitu aktif memberikan pelatihan keterampilan dengan berbagai jenis pelatihan keterampilan teknis dan non-teknis yang sesuai dengan kebutuhan pasar kerja, memberikan sertifikasi kompetensi, membangun kemitraan dengan dunia industri yang dimana kemitraan ini juga dapat membuka peluang kerja langsung bagi peserta pelatihan melalui program magang atau penempatan kerja, dan membuat program kewirausahaan yang menawarkan pelatihan untuk membekali peserta dengan keterampilan untuk memulai dan mengelola usahanya sendiri.
2. Adapun output atau hasil dari kontribusi yang dilakukan UPT Balai Latihan Kerja Disnaker Kabupaten Pangkep dalam Mengatasi Pengangguran di Kabupaten Pangkep cukup berhasil dilihat dari keterampilan dan daya saing tenaga kerja semakin maju, pengangguran teratasi, dan peningkatan kualitas tenaga kerja semakin membaik.

B. Implikasi Penelitian

1. UPT Balai Latihan Kerja Disnaker Kabupaten Pangkep hanya melaksanakan pelatihan sesuai paket pelatihan yang diberikan oleh pemerintah sehingga peserta yang bisa ikut pelatihan pun juga terbatas. Oleh karena itu, diharapkan pemerintah agar menambah paket pelatihan, utamanya pelatihan budidaya perikanan (budidaya ikan di empang) mengingat Kabupaten Pangkep merupakan salah satu daerah pesisir sehingga masyarakat bisa diberikan pelatihan keterampilan untuk menjadi tenaga kerja yang mampu bersaing dalam dunia kerja.
2. Diharapkan UPT Balai Latihan Kerja Disnaker Kabupaten Pangkep agar terus aktif memantau tren industri dan teknologi serta melakukan pembaruan kurikulum pelatihan sesuai kebutuhan pasar kerja sehingga dapat memastikan bahwa program pelatihan tetap relevan dan efektif.

DAFTAR PUSTAKA

- Ahira, Anne, *Terminologi Kosa Kata* (Jakarta: Aksara, 2012)
- Amazia, Auzi, 'Melalui Balai Latihan Kerja Kemnaker Harap Indonesia Tak Kalah Saing', *Kompas.Com*, 2017
<<http://nasional.kompas.com/read/2017/07/21/22421521/melalui-balai-latihan-kerjakemnakerharapindonesia-tak-kalah-saing>>
- Dani, H, *Kamus Ilmiah Populer* (Surabaya: Gita Media Press, 2006)
- Diana, Ilfi Nur, *Hadits-hadits Ekonomi*, (Malang: UIN Malang Press, 2008)
- Departemen Pendidikan Nasional, *Kamus Besar Bahasa Indonesia*, (Jakarta: Balai Pustaka, 2003)
- Ghazali, Al, and Abu Hamid, 'Al Mustashfa Min Ilmi Al Ushul', 2 (1991)
- Haeruddin, *Pengantar Sosiologi Pekerjaan Sosial* (Sleman: CV Budi Utama, 2023)
- Ibrahim, *Metodologi Penelitian Kualitatif Panduan Penelitian Beserta Contohnya* (Bandung: Alfabeta, 2015)
- Indonesia, Pemerintah, 'Peraturan Menteri Ketenagakerjaan Nomor 8 Tahun 2017 Tentang Standar Balai Latihan Kerja' (Jakarta: Pemerintah pusat, 2017)
- Karim, and Adiwarmanto Azwar, *Sejarah Pemikiran Ekonomi Islam* (Jakarta: Raja Grafindo Persada, 2008)
- KEMENPERIN, 'Undang - Undang RI No 13 Tahun 2003 Tentang Ketenagakerjaan', *Ketenagakerjaan* (Jakarta, 2003)
- Kementerian Agama Republik Indonesia, *Mushaf Al-Qur'an Terjemah* (Jakarta: Lajnah Pentashihan Mushaf Al-Qur'an, 2019)
- Kinapti, Tyas Titi, 'Jenis-Jenis Pengangguran Berdasarkan Ciri Dan Penyebabnya', *Liputan6*, 2019
<<https://www.liputan6.com/citizen6/read/3920761/jenis-jenis-pengangguran-berdasarkan-ciri-danpenyebabnya>>
- Maesyarah, Ami Ade, 'Analisis Efektifitas Peran Balai Latihan Kerja (BLK) Dalam Meningkatkan Kualitas Tenaga Kerja' (UIN Raden Intan Lampung, 2018)
- Moleong, Lexy J., *Metodologi Penelitian Kualitatif* (Bandung: PT. Remaja Rosdakarya, 2004)
- Murni, Asfia, *Ekonomika Makro (Edisi Revisi)* (Bandung: PT. Refika Aditama, 2013)
- Pusat, Pemerintah, 'Peraturan Menteri Ketenagakerjaan Nomor 2 Tahun 2016 Tentang Sistem Standardisasi Kompetensi Kerja Nasional' (Jakarta, 2016)
- Qaradhawi, Yusuf, *Spektrum Zakat Dalam Membangun Ekonomi Kerakyatan*

(Jakarta: Zikrul Hakim, 2005)

Ridwan, Takdir, 'Omicron Dan Pengangguran Yang Mengkhawatirkan', *Harian Fajar*, 2022 <<https://harian.fajar.co.id/2022/02/04/omicron-dan-pengangguran-yang-mengkhawatirkan/>> [accessed 13 July 2023]

Rosyda, 'Pengertian Pengangguran: Penyebab, Dampak, Dan Jenis Pengangguran', *Gramedia Blog*, 2021 <<https://www.gramedia.com/literasi/pengangguran/>> [accessed 13 June 2023]

Sadiyah, Dewi, *Metode Penelitian Dakwah Pendekatan Kualitatif dan Kuantitatif* (Bandung: PT. Remaja Rosdakarya, 2015)

Sugiyono, *Metode Kuantitatif Kualitatif* (Bandung: Alfabeta, 2009)

Sugiyono, *Metode Penelitian Kuantitatif Kualitatif Dan R&D* (Bandung: Alfabeta, 2006)

Sukirno, Sadono, *Makro Ekonomi Teori Pengantar Edisi Ketiga* (Jakarta: PT. Raja Grafindo Persada, 2006)

Suprayogo, Imam, and Tobroni, *Metodologi Penelitian Sosial-Agama* (Bandung: PT. Remaja Rosdakarya, 2003)

Suryabrata, Sumandi, *Metodologi Penelitian* (Jakarta: PT Raja Grafindo, 2010)

Syamsuddin AB, *Benang-Benang Merah Teori Kesejahteraan Sosial, I* (Ponorogo: WADE, 2017)

Tamara, Dita, 'Jenis-Jenis Pengangguran Berdasarkan Penyebab Dan Cirinya', *KapanLagi.Com*, 2021 <<https://plus.kapanlagi.com/jenis-jenis-pengangguran-berdasarkan-penyebab-dan-cirinya-apa-saja-1408a2.html>>

Tarigan, Robinson, *Ekonomi Regional, Edisi Revisi* (Jakarta: PT. Bumi Aksara, 2014)

Wahyudi, 'Analisis Peranan Balai Latihan Kerja (BLK) terhadap Penyediaan Tenaga Kerja guna Meningkatkan Pertumbuhan Ekonomi di Kota Makassar' (Universitas Muhammadiyah Makassar, 2019)

Wikipedia, 'Balai Latihan Kerja', *Wikipedia* <https://id.wikipedia.org/wiki/Balai_Latihan_Kerja>

Zakaria, Junaidin, *Pengantar Teori Ekonomi Makro* (Jakarta: Gaung Persada, 2009)

RIWAYAT HIDUP



Nama Hasbiah, biasa dipanggil Bia. Lahir di Pasui, 19 November 2000, asal peneliti dari Jln. Poros Tonasa II (Kampung Pasui) Kecamatan Bungoro Kabupaten Pangkep. Nama ayah Hamrullah dan ibu Hasmawati, peneliti dilahirkan dari keluarga sederhana, pekerjaan orangtua adalah petani. Mereka berdua adalah anugerah terindah yang Allah kasih dan mereka merupakan malaikat yang tak bersayap yang melahirkan peneliti dengan penuh kasih sayang, orang yang tak pernah lelah banting tulang untuk membiayai sekolah peneliti sampai sekarang. Peneliti adalah anak ketiga dari tiga bersaudara, memiliki dua saudara perempuan bernama Asriani dan Siti Hardianti. Tahap pendidikan peneliti yaitu di TK Mekar Sari Pasui tamat pada tahun 2005, SD Negeri 11 Pasui tamat pada tahun 2012, SMP Negeri 1 Bungoro tamat pada tahun 2015, SMA Negeri 1 Bungoro sekarang nama sekolahnya berubah yaitu SMA Negeri 3 Pangkep tamat pada tahun 2018, lalu melanjutkan kuliah di Universitas Islam Negeri Alauddin Makassar Fakultas Dakwah dan Komunikasi Jurusan Kesejahteraan Sosial. Untuk memperoleh gelar Sarjana Sosial peneliti menyelesaikan Skripsi dengan judul “Kontribusi UPT Balai Latihan Kerja Disnaker Kabupaten Pangkep dalam Mengatasi Pengangguran di Kabupaten Pangkep”.