

**PERAN TENAGA PENDIDIK DALAM EDUKASI PENGGUNAAN
PONSEL PADA ANAK PENYANDANG DISABILITAS
DI SLB MUHAMMADIYAH LAMURU
KABUPATEN BONE**



Skripsi

Diajukan untuk Memenuhi Salah Satu Syarat Meraih Gelar
Sarjana Sosial Jurusan Kesejahteraan Sosial
pada Fakultas Dakwah dan Komunikasi
UIN Alauddin Makassar

Oleh:

**ELIZA RAMADHANI
NIM 50900121077**

**FAKULTAS DAKWAH DAN KOMUNIKASI
UNIVERSITAS ISLAM NEGERI ALAUDDIN MAKASSAR
2025**

PERNYATAAN KEASLIAN SKRIPSI

Mahasiswa yang bertanda tangan di bawah ini:

Nama : Eliza Ramadhani
NIM : 509001201077
Tempat/Tgl. Lahir : Amanrang, 28 November 2002
Jur/Prodi : Kesejahteraan Sosial
Fakultas : Dakwah dan Komunikasi
Alamat : Amanrang Desa Samaenre Kecamatan Bengo
Kabupaten Bone Provinsi Sulawesi Selatan
Judul : Peran Tenaga Pendidik Dalam Edukasi
Penggunaan Ponsel Pada Anak Penyandang
Disabilitas di SLB Muhammadiyah Lamuru
Kabupaten Bone

Menyatakan dengan sesungguhnya dan penuh kesadaran bahwa skripsi ini benar adalah hasil karya sendiri. Jika di kemudian hari terbukti bahwa ia merupakan duplikat, tiruan, plagiat atau dibuat oleh orang lain sebagian atau seluruhnya, maka skripsi dan gelar diperoleh karenanya batal demi hukum.

Gowa, 30 Januari 2025

Penulis,



Eliza Ramadhani
NIM : 509001201077

PENGESAHAN SKRIPSI

Skripsi berjudul "Peran Tenaga Pendidik dalam Edukasi Penggunaan Ponsel pada Anak Penyandang Disabilitas di SLB Muhammadiyah Lamuru Kabupaten Bone", yang disusun oleh Saudari Eliza Ramadhani, NIM: 50900121077, mahasiswi Jurusan Kesejahteraan Sosial Fakultas Dakwah dan Komunikasi UIN Alauddin Makassar, telah diuji dan dipertahankan dalam sidang Ujian Skripsi (Munaqasyah) yang diselenggarakan pada hari Senin, tanggal 10 Februari 2025 M. Bertepatan dengan tanggal 11 Sya'ban 1446 H, dinyatakan telah dapat diterima sebagai salah satu syarat untuk memperoleh gelar Sarjana Sosial pada Jurusan Kesejahteraan Sosial dengan beberapa perbaikan.

Gowa, 10 Februari 2025

DEWAN PENGUJI:

Nomor SK 463 Tahun 2025

Ketua Sidang : Dr. Syamsidar, S.Ag., M.Ag

(.....)

Sekretaris Sidang : Dr. Shadriany Pertiwi Saleh, S.Ip., M.Si

(.....)

DEWAN PENGUJI :

1. Prof. Dr. H. Mustari Mustafa, M.Pd

(.....)

2. Fatimah, S.Ag., M.Ag

(.....)

3. Dr. Irwanti Said, M.Pd

(.....)

4. Drs. H. Syakhrudin DN., M.Si

(.....)

Disahkan Oleh:

Bekas FDK UIN Alauddin Makassar,



Dr. H. Abd. Rasyid, M., S.Ag., M.Pd., M.Si., M.M

NIP. 196908271996031004

KATA PENGANTAR

بِسْمِ اللَّهِ الرَّحْمَنِ الرَّحِيمِ
الْحَمْدُ لِلَّهِ، أَلْحَمْدُ لِلَّهِ رَبِّ الْعَالَمِينَ، وَالصَّلَاةُ وَالسَّلَامُ عَلَى أَشْرَفِ الْأَنْبِيَاءِ
وَالْمُرْسَلِينَ، وَعَلَى آلِهِ وَصَحْبِهِ أَجْمَعِينَ، أَمَّا بَعْدُ

Tiada kalimat yang patut dan pantas diucapkan selain ucapan *tahmid* dan *tasyakur* atas segala yang telah Allah *subhānahu wa ta‘ālā* takdirkan, yang menjadi sumber kekuatan sehingga skripsi yang berjudul “Peran Tenaga Pendidik dalam Edukasi Penggunaan Ponsel pada Anak Penyandang Disabilitas di SLB Muhammadiyah Lamuru Kabupaten Bone” dapat terealisasikan, Dia-lah (Allah) satu-satunya sumber kenikmatan dan sumber kebahagiaan yang hakiki. Shalawat serta salam senantiasa tercurahkan kepada Nabiullah Muhammad *ṣallallāhu ‘alaihi wa sallam* yang menjadi *qudwah* terbaik kepada seluruh umat islam, yang menyebarkan dan menunjukkan jalan kepada umat manusia.

Dalam penulisan skripsi ini peneliti menyadari akan banyaknya kesalahan dan hambatan yang dialami, akan tetapi itu tidak menjadi penghalang bagi peneliti dengan adanya dukungan, motivasi dan bantuan dari berbagai pihak, oleh karena itu dengan penuh rasa ikhlas dan rendah hati, izinkan peneliti mengucapkan terima kasih kepada:

1. Prof. H. Hamdan Juhani, M.A., Ph.D. selaku Rektor UIN Alauddin Makassar, Prof. Dr. H. Kamaluddin Abunawas, M.Ag. sebagai Wakil Rektor I, Dr. H. Andi Aderus, Lc., M.A. sebagai Wakil Rektor II, Prof. Dr. Muhammad Halifah Mustamin, M.Pd. sebagai Wakil Rektor III, dan Prof. Dr. H. Muhammad Amri, Lc., M.Ag. sebagai Wakil Rektor IV.
2. Prof. Dr. H. Abd. Rasyid Masri, M.Pd., M.Si., MM. selaku dekan beserta Wakil Dekan I Dr. St. Aisyah BM., M.Sos.I. Wakil Dekan II Dr. Rahmawati

Haruna, S.S., M.Si. dan Wakil Dekan III Dr. Syamsuddin AB, S.Ag., M.Pd. beserta seluruh jajaran staf akademik Fakultas Dakwah dan Komunikasi UIN Alauddin Makassar.

3. Dr. Syamsidar, S.Ag., M.Ag. dan Dr. Sathriany Pertiwi Saleh, S.Ip., M.Si. sebagai Ketua dan Sekretaris Jurusan Kesejahteraan Sosial Fakultas Dakwah dan Komunikasi UIN Alauddin Makassar, serta kepada Paisal, S.Pi. sebagai staf Prodi Kesejahteraan Sosial.
4. Dr. Irwanti Said, M.Pd. sebagai pembimbing I dan Drs. H. Syakhrudin DN., M.Si. sebagai pembimbing II yang telah sabar membimbing, memberikan semangat dan motivasi, serta meluangkan waktu ditengah kesibukannya untuk peneliti.
5. Prof. Dr. H. Mustari Mustafa, M.Pd sebagai Munaqisy I dan Fatimah, S.Ag., M.Ag. sebagai Munaqisy II yang telah memberikan arahan dan bimbingan kepada peneliti dalam penyempurnaan skripsi ini.
6. Seluruh Bapak dan Ibu dosen yang telah memberikan bimbingan dan ilmu selama peneliti menempuh pendidikan.
7. Kepala Sekolah, Guru dan orang tua siswa SLB Muhammadiyah Lamuru Kabupaten Bone yang telah memberikan izin untuk melakukan penelitian dan membantu peneliti dalam memberikan informasi-informasi selama proses penelitian.
8. Teristimewa peneliti menyampaikan terima kasih yang tak terhingga kepada kedua orang tua tercinta, Kamaruddin dan Darmawati, atas cinta dan kasih sayangnya yang telah membesarkan, mendidik, mengorbankan banyak hal, dan tiada hentinya selalu memanjatkan do'a restu serta menyemangati peneliti dalam menuntut ilmu sehingga peneliti dapat menyelesaikan studinya.

9. Terima kasih yang begitu besar juga teruntuk keluarga besar peneliti, Ibu, Mami, Mama Aji, Bapak (Alm Kakek), Om dan Tante, serta adik Rara dan adik Abi yang menjadi motivasi dan penyemangat peneliti, terima kasih telah menjadi rumah ternyaman untuk pulang.
10. Terima kasih teruntuk sahabat terbaik peneliti, Sri Yusrina dan Andi Nurul Qalbi yang telah kebersamai peneliti sejak duduk di bangku sekolah dasar hingga sekarang.
11. Teruntuk seluruh teman-teman Sintaro Class alumni IPA 1 SMAN 5 Bone, terima kasih atas segala bentuk kebersamaan dan dukungan untuk peneliti selama proses perkuliahan.
12. Teman-teman seperjuangan Jurusan Kesejahteraan Sosial angkatan 2021 kelas B terkhususnya Sri Ramadani, A. Riaspika Mega Putri dan Indryanti Syam yang tiada hentinya memberikan bantuan selama proses perkuliahan.
13. Kepada semua pihak yang tidak dapat peneliti sebutkan namanya satu persatu yang telah membantu dalam menyelesaikan skripsi ini.

Semoga Allah *subhānahu wa ta'ālā* memberikan balasan kebaikan yang berlipat ganda kepada semuanya. Demi perbaikan selanjutnya, saran, dan kritik yang membangun akan peneliti terima dengan senang hati.

Gowa, 30 Januari 2025

Peneliti,

Eliza Ramadhani

NIM: 50900121077

DAFTAR ISI

JUDUL	i
PERNYATAAN KEASLIAN SKRIPSI	ii
PENGESAHAN	iii
KATA PENGANTAR	iv
DAFTAR ISI.....	vii
DAFTAR TABEL	ix
PEDOMAN TRANSLITERASI ARAB-LATIN DAN SINGKATAN.....	x
ABSTRAK	xvi
BAB I PENDAHULUAN	1
A. Latar Belakang Masalah	1
B. Fokus Penelitian dan Deskripsi Fokus	6
C. Rumusan Masalah.....	7
D. Kajian Pustaka/ Penelitian Terdahulu	7
E. Tujuan dan Kegunaan Penelitian.....	11
BAB II TINJAUAN TEORETIS	13
A. Tenaga Pendidik.....	13
B. Anak Penyandang Disabilitas	26
C. Edukasi Penggunaan Ponsel	41
BAB III METODOLOGI PENELITIAN.....	48
A. Jenis dan Lokasi Penelitian.....	48
B. Pendekatan Penelitian	55
C. Sumber Data	56
D. Metode Pengumpulan Data	57
E. Instrumen Penelitian.....	57
F. Teknik Pengolahan Data dan Analisis Data	58
G. Pengujian Keabsahan Data	59

BAB IV	HASIL PENELITIAN DAN PEMBAHASAN	60
A.	Hasil dari Peran Tenaga Pendidik dalam Edukasi Penggunaan Ponsel pada Anak Penyandang Disabilitas di SLB Muhammadiyah Lamuru Kabupaten Bone.....	60
B.	Kendala yang dihadapi oleh Tenaga Pendidik dalam proses Edukasi Penggunaan Ponsel pada Anak Penyandang Disabilitas di SLB Muhammadiyah Lamuru Kabupaten Bone.....	71
BAB V	PENUTUP	76
A.	Kesimpulan	76
B.	Implikasi Penelitian	77
DAFTAR PUSTAKA	78
LAMPIRAN	84
DAFTAR RIWAYAT HIDUP	95

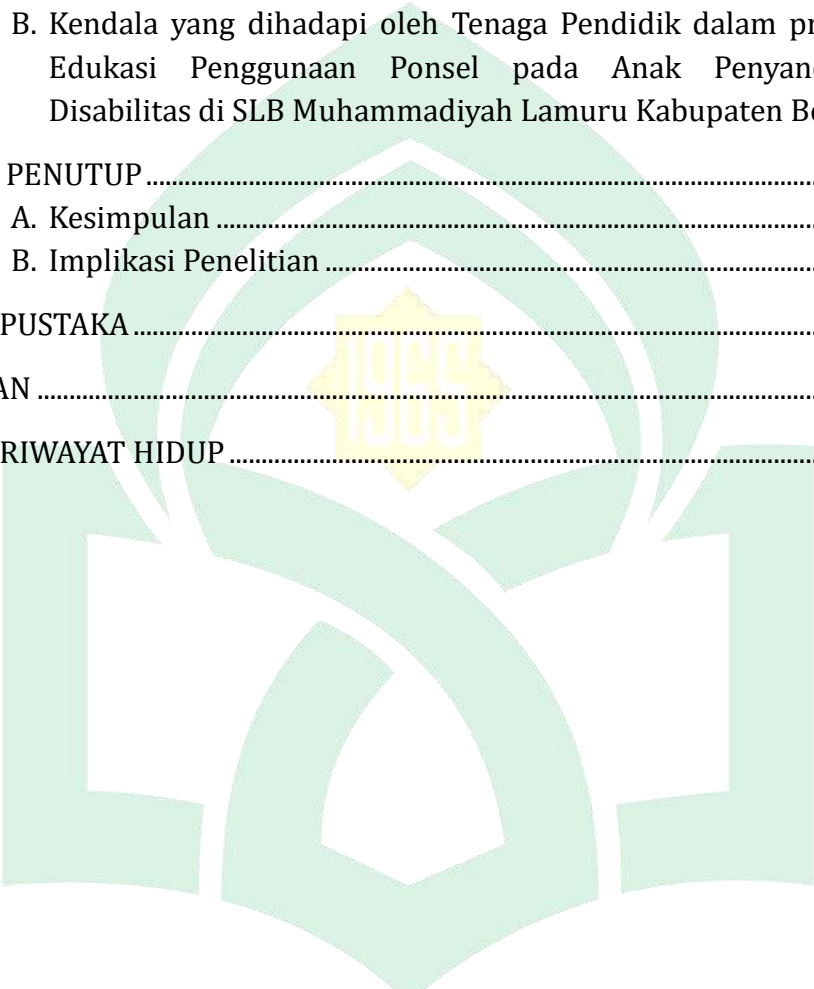

UNIVERSITAS ISLAM NEGERI
ALAUDDIN
MAKASSAR

DAFTAR TABEL

Tabel 3.1 Data Kepegawaian.....	53
Tabel 3.2 Data Peserta Didik.....	53

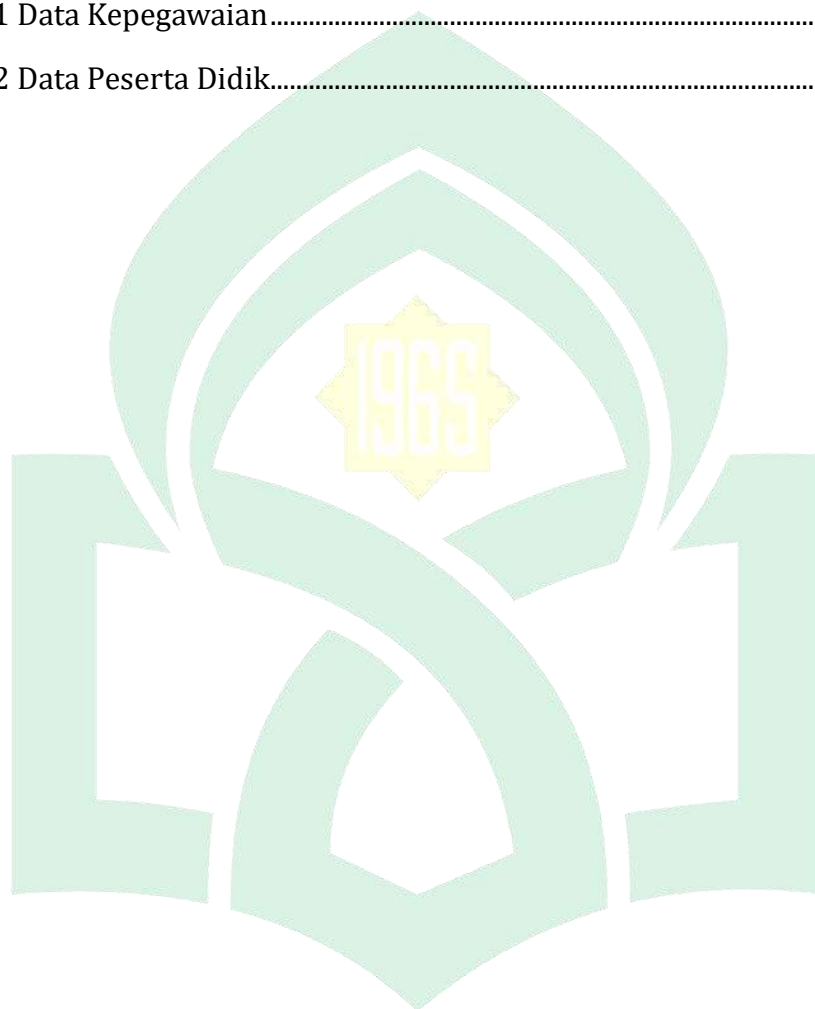

UNIVERSITAS ISLAM NEGERI
ALAUDDIN
MAKASSAR

PEDOMAN TRANSLITERASI ARAB-LATIN DAN SINGKATAN

A. *Transliterasi Arab-Latin*

Daftar huruf bahasa Arab dan transliterasinya ke dalam huruf Latin, dapat dilihat pada tabel berikut:

1. Konsonan

Huruf Arab	Nama	Huruf Latin	Nama
ا	Alif	tidak dilambangkan	tidak dilambangkan
ب	ba	b	Be
ت	ta	t	te
ث	sa	ṣ	es (dengan titik di atas)
ج	jim	j	Je
ح	ḥa	ḥ	ha (dengan titik di bawah)
خ	kha	kh	ka dan ha
د	dal	d	de
ذ	ḏal	ḏ	zet (dengan titik di atas)
ر	ra	r	er
ز	zai	z	zet
س	sin	s	es
ش	syin	sy	es dan ye
ص	ṣad	ṣ	es (dengan titik di bawah)
ض	ḍad	ḍ	de (dengan titik di bawah)
ط	ṭa	ṭ	te (dengan titik di bawah)
ظ	ẓa	ẓ	zet (dengan titik di bawah)
ع	'ain	'	apostrof terbalik
غ	gain	g	ge
ف	fa	f	ef
ق	qaf	q	qi
ك	kaf	k	ka
ل	lam	l	el
م	mim	m	em
ن	nun	n	en
و	wau	w	we

هـ	ha	h	ha
ء	hamzah	'	apostrof
ي	ya	y	ye

Hamzah (ء) yang terletak di awal kata mengikuti vokalnya tanpa diberi tanda apapun. Jika ia terletak di tengah atau di akhir, maka ditulis dengan tanda apostrof (').

2. Vokal

Vokal bahasa Arab, seperti vokal bahasa Indonesia, terdiri atas vokal tunggal atau monoftong dan vokal rangkap atau diftong.

Vokal tunggal bahasa Arab yang lambangnya berupa tanda atau harakat, transliterasinya sebagai berikut :

Tanda	Nama	Huruf Latin	Nama
اَ	<i>fathah</i>	a	a
اِ	<i>kasrah</i>	i	i
اُ	<i>ḍammah</i>	u	u

Vokal rangkap bahasa Arab yang lambangnya berupa gabungan antara harakat dan huruf, transliterasinya berupa gambar huruf, yaitu :

Tanda	Nama	Huruf Latin	Nama
اِي	<i>fathah dan yā'</i>	ai	a dan i
اُو	<i>fathah dan wau</i>	au	a dan u

Contoh:

كَيْفٌ : kaifa

هَوْلٌ : haula

3. Maddah

Maddah atau vokal panjang yang lambangnya berupa harakat dan huruf, transliterasinya berupa huruf dan tanda, yaitu:

Harakat dan Huruf	Nama	Huruf dan Tanda	Nama
اَ اِ اُ	<i>Fathah dan alif atau ya'</i>	ā	a dan garis di atas
كَ	<i>Kasrah dan ya'</i>	ī	i dan garis di atas
و	<i>Dammah dan wau</i>	ū	u dan garis di atas

Contoh:

مَاتَ : māta
رَمَ : ramā
قِيلَ : qīla
يُمُوتُ : yamūtu

4. Tā' marbūtah

Transliterasi untuk tā" marbūtah ada dua, yaitu: tā" marbūtah yang hidup Ta"marbutah yang hidup (berharakat fathah, kasrah atau dammah) dilambangkan dengan huruf "t". ta"marbutah yang mati (tidak berharakat) dilambangkan dengan "h".

Kalau pada kata yang berakhir dengan tā' marbūtah diikuti oleh kata yang menggunakan kata sandang al- serta bacaan kedua kata itu terpisah, maka tā' marbūtah itu ditransliterasikan dengan ha (h).

Contoh:

الْمَدِينَةُ الْفَاضِلَةُ : al-madīnah al-fāḍilah
الْحِكْمَةُ : al-ḥikmah

5. Syaddah (Tasydīd)

Syaddah atau *tasydid* yang dalam system tulisan Arab dilambangkan dengan sebuah tanda *tasydid*, dalam transliterasinya ini dilambangkan dengan perulangan huruf (konsonan ganda) yang diberi tanda *syaddah*.

Contoh:

رَبَّنَا : rabbanā

نَجَّيْنَا : najjainā
الْحَقُّ : al-ḥaqq
نُعَمَّ : nu“ima
عَدُوُّ : ‘aduwwun

Jika huruf ع ber-*tasydid* di akhir sebuah kata dan didahului oleh huruf kasrah (حِ), maka ia ditransliterasi seperti huruf maddah menjadi ī.

Contoh:

عَلِيٌّ : ‘Alī (bukan ‘Aliyy atau ‘Aly)
عَرَبِيٌّ : ‘Arabī (bukan ‘Arabiyy atau ‘Araby)

6. Kata Sandang

Kata sandang dalam sistem tulisan Arab dilambangkan dengan huruf ال (alif lam ma‘arifah). Dalam pedoman transliterasi ini, kata sandang ditransliterasi seperti biasa, al-, baik ketika ia diikuti oleh huruf syamsiyah maupun huruf qamariyah. Kata sandang tidak mengikuti bunyi huruf langsung yang mengikutinya. Kata sandang ditulis terpisah dari kata yang mengikutinya dan dihubungkan dengan garis mendatar (-).

Contoh:

السَّمْسُ : al-syamsu (bukan asy-syamsu)
الزَّلْزَلَةُ : al-zalzalah (bukan az-zalzalah)
الفَلْسَفَةُ : al-falsafah
الْبِلَادُ : al-bilādu

7. Hamzah

Aturan transliterasi huruf hamzah menjadi apostrof (‘) hanya berlaku bagi hamzah yang terletak di tengah dan akhir kata. Namun, bila hamzah terletak di awal kata, ia tidak dilambangkan, karena dalam tulisan Arab ia berupa alif.

Contoh:

تَأْمُرُونَ : ta‘murūna
النَّوْعُ : al-naw‘u
سَيِّئٌ : syai‘un
أَمْرٌ : umirtu

8. Penulisan Kata Arab yang Lazim Digunakan dalam Bahasa Indonesia

Kata, istilah atau kalimat Arab yang ditransliterasi adalah kata, istilah atau kalimat yang belum dibakukan dalam bahasa Indonesia. Kata, istilah atau kalimat yang sudah lazim dan menjadi bagian dari perbendaharaan bahasa Indonesia, atau sering ditulis dalam tulisan bahasa Indonesia, atau lazim digunakan dalam dunia akademik tertentu, tidak lagi ditulis menurut cara transliterasi tersebut di atas. Misalnya, kata al-Qur'an (dari al-Qur'ān), alhamdulillah, dan munaqasyah. Namun, bila kata-kata tersebut menjadi bagian dari satu rangkaian teks Arab, maka harus ditransliterasi secara utuh.

Contoh:

Fī Zilāl al-Qur'ān
Al-Sunnah qabl al-tadwīn

9. Lafz al-Jalālah (الله)

Kata "Allah" yang didahului partikel seperti huruf jarr dan huruf lainnya atau berkedudukan sebagai muḍāf ilaih (frasa nomina), ditransliterasi tanpa huruf hamzah. Contoh:

بِاللهِ dīnullāh دِينَ اللهِ

Adapun tā' marbūṭah di akhir kata yang disandarkan kepada lafz al-jalālah, ditransliterasi dengan huruf [t]. Contoh:

هُمْ فِي رَحْمَةِ اللهِ = hum fi raḥmatillāh

10. Huruf Kapital

Walau sistem tulisan Arab tidak mengenal huruf kapital (All Caps), dalam transliterasinya huruf-huruf tersebut dikenai ketentuan tentang penggunaan huruf kapital berdasarkan Pedoman Umum Ejaan Bahasa Indonesia (PUEBI) yang berlaku. Huruf kapital, misalnya, digunakan untuk menuliskan huruf awal nama diri (orang, tempat, bulan) dan huruf pertama pada permulaan kalimat. Bila nama diri didahului oleh kata sandang (al-), maka yang ditulis dengan huruf kapital tetap huruf awal nama diri tersebut, bukan huruf awal kata sandangnya. Jika terletak pada awal kalimat, maka huruf A dari kata sandang tersebut menggunakan huruf kapital (Al-). Ketentuan yang sama juga berlaku untuk huruf awal dari judul referensi yang didahului oleh kata sandang al-, baik ketika ia ditulis dalam teks maupun dalam catatan rujukan. Contoh:

Wa mā Muḥammadun illā rasūl
Inna awwala baitin wudi‘a linnāsi lallaẓī bi Bakkata mubārakan
Syahru Ramaḍān al-laẓī unzila fihī al-Qur‘ān
Naṣīr al-Dīn al-Tūsī
Abū Naṣr al-Farābī
Al-Gazālī
Al-Munqīẓ min al-Ḍalāl

Jika nama resmi seseorang menggunakan kata Ibnu (anak dari) dan Abū (bapak dari) sebagai nama kedua terakhirnya, maka kedua nama terakhir itu harus disebutkan sebagai nama akhir dalam daftar pustaka atau daftar referensi. Contoh:

-Walīd Muḥammad ibnu Rusyd, ditulis menjadi: Ibnu Rusyd, Abū al-Walīd Muḥammad (bukan: Rusyd, Abū al-Walīd Muḥammad Ibnu)
Naṣr Ḥāmid Abū Zaīd, ditulis menjadi: Abū Zaīd, Naṣr Ḥāmid (bukan: Zaīd, Naṣr Ḥāmid Abū)

B. Daftar Singkatan

Beberapa singkatan yang dibakukan adalah:

swt.	=	subḥānahū wa ta‘ālā
saw.	=	ṣallallāhu ‘alaihi wa sallam
a.s.	=	‘alaihi al-salām
H	=	Hijrah
M	=	Masehi
SM	=	Sebelum Masehi
l.	=	Lahir tahun (untuk orang yang masih hidup saja)
w.	=	Wafat tahun
QS .../...: 4	=	QS al-Baqarah/2: 4 atau QS Āli ‘Imrān/3: 4
HR	=	Hadis Riwayat

ABSTRAK

Nama : Eliza Ramadhani

NIM : 50900121077

Judul : Peran Tenaga Pendidik dalam Edukasi Penggunaan Ponsel Pada Anak Penyandang Disabilitas di SLB Muhammadiyah Lamuru Kabupaten Bone

Penelitian ini membahas tentang Peran Tenaga Pendidik dalam Edukasi Penggunaan Ponsel pada Anak Penyandang Disabilitas di SLB Muhammadiyah Lamuru Kabupaten Bone, yang kemudian menyajikan substansi permasalahan yaitu : (1) Bagaimana hasil dari peran yang dilakukan oleh tenaga pendidik dalam edukasi penggunaan ponsel pada anak penyandang disabilitas di SLB Muhammadiyah Lamuru? (2) Bagaimana kendala yang dihadapi oleh tenaga pendidik dalam proses edukasi anak penyandang disabilitas di SLB Muhammadiyah Lamuru?

Jenis penelitian ini adalah penelitian kualitatif dengan pendekatan kesejahteraan sosial. Subjek penelitian ini adalah tenaga pendidik di SLB Muhammadiyah Lamuru Kabupaten Bone. Sumber data yang digunakan adalah sumber data primer dan sekunder. Pengumpulan data menggunakan metode observasi, wawancara terstruktur dan dokumentasi. Teknik pengolahan analisis data yang digunakan yaitu reduksi data, penyajian data dan penarikan kesimpulan.

Hasil dari penelitian ini menunjukkan bahwa peran yang dilakukan oleh tenaga pendidik dalam edukasi penggunaan ponsel pada anak penyandang disabilitas di SLB Muhammadiyah Lamuru yaitu guru sebagai pendidik dan pengajar (*educator*), pembimbing (*advisor*), pelatih (*trainor*), penasehat (*counselor*) dan pendorong kreativitas (*enabler*). Dimana hasil dari peranan tersebut bagi anak penyandang disabilitas yaitu, mendukung pembelajaran, mengembangkan *skill* dan meningkatkan kepercayaan diri anak. Adapun kendala yang dihadapi oleh tenaga pendidik dalam edukasi penggunaan ponsel anak penyandang disabilitas yaitu waktu, kondisi anak dan *disruptive* (keterbatasan).

Implikasi penelitian yaitu : 1. Bagi Tenaga Pendidik, diharapkan untuk tetap selalu berusaha dalam memberikan edukasi terkait penggunaan ponsel dan dapat memperluas lagi terkait ilmu pemanfaatan teknologi pada ponsel untuk anak penyandang disabilitas. 2. Bagi pihak Sekolah atau Dinas Pendidikan setempat, diharapkan dapat lebih mengefektifkan waktu pembelajaran dengan didukung oleh fasilitas dan juga dana agar siswa yang bersekolah dapat dijemput untuk datang belajar rutin di sekolah lebih dari dua kali seminggu, demi peningkatan pemahaman dan perkembangan anak. 3. Bagi orang tua, diharapkan agar dapat lebih membantu tenaga pendidik lebih jauh lagi dalam proses belajar anak di rumah terkait penggunaan ponsel yang sangat berguna tidak hanya sebagai alat untuk berkomunikasi dan hiburan tetapi juga sebagai alat bantu dan belajar jika dimanfaatkan dengan baik.

BAB I

PENDAHULUAN

A. Latar Belakang Masalah

Di seluruh dunia, penggunaan ponsel telah mengalami pertumbuhan yang signifikan dalam beberapa dekade terakhir, mengubah cara manusia berkomunikasi, bekerja dan mengakses informasi. Ponsel yang awalnya hanya berfungsi sebagai alat komunikasi suara, kini telah berevolusi menjadi perangkat multifungsi dengan kemampuan canggih seperti akses internet, aplikasi multimedia dan layanan berbasis lokasi.

Kemajuan teknologi telah memberikan sumber (*resources*) informasi dan komunikasi yang amat luas dari apa yang telah dimiliki manusia.¹ Pada zaman dimana teknologi semakin meresap dalam kehidupan sehari-hari, ponsel telah menjadi salah satu perangkat yang sangat penting bagi semua individu, termasuk mereka yang mengalami disabilitas yang semakin mengadopsi penggunaan ponsel dalam aktivitas sehari-hari mereka.

Namun, bagi penyandang disabilitas, penggunaan ponsel bisa menjadi sebuah kendala, terutama saat mereka menempuh pendidikan di sekolah luar biasa yang memerlukan pendekatan dan peralatan pembelajaran yang disesuaikan khusus. Individu dengan disabilitas sering mengalami kesulitan dalam mengakses teknologi, yang mungkin disebabkan oleh beragam faktor seperti keterbatasan fisik, sensorik, atau kognitif yang memengaruhi kemampuan mereka untuk menggunakan ponsel secara optimal.

¹ Amar Ahmad, "Perkembangan Teknologi Komunikasi Dan Informasi : Akar Revolusi Dan Berbagai Standarnya", *Jurnal Dakwah Tablig*, Vol. 13.No. 1 (Juni 2021), h. 137.

Kemudahan dalam mengakses Teknologi Informasi dan Komunikasi (TIK) seperti pisau yang memiliki dua sisi yang berlawanan. Di satu sisi, TIK memberikan manfaat yang signifikan, tetapi di sisi lainnya, juga dapat menimbulkan dampak negatif yang serius.² Dibalik manfaatnya, terdapat potensi serius akan bahaya konten yang tidak pantas atau merugikan, terutama bagi anak-anak dengan disabilitas. Anak-anak dengan disabilitas mungkin rentan terhadap konten yang tidak sesuai karena kemungkinan mereka untuk memahami dan menafsirkan konten tersebut mungkin berbeda dari anak-anak tanpa disabilitas.

Salah satu bahaya yang muncul adalah paparan terhadap konten yang tidak sesuai dengan usia. Anak-anak dengan disabilitas mungkin tidak dapat memahami atau memilah konten yang tidak pantas, yang dapat mengakibatkan pengaruh negatif pada perkembangan sosial, emosional, dan psikologis mereka. Selain itu, konten yang merugikan seperti kekerasan atau pornografi dapat meningkatkan risiko trauma dan merusak kesejahteraan mental anak-anak dengan disabilitas.

Tidak hanya itu, risiko penipuan dan pelecehan juga meningkat ketika anak-anak dengan disabilitas menggunakan ponsel. Mereka mungkin tidak mampu mengenali tanda-tanda bahaya atau melaporkan perilaku yang merugikan kepada orang dewasa yang tepat. Hal ini dapat meningkatkan risiko eksploitasi dan penyalahgunaan terhadap anak-anak dengan disabilitas secara online.

² Syarif Hidayatullah, *Teknologi Informasi Dan Komunikasi Pendekatan Teoritis Dan Praktis Dalam Pengajaran Bahasa Indonesia Untuk Mahasiswa* (Jakarta: TareBooks, 2021), h. 6.

Selain dampak langsungnya, paparan terhadap konten yang tidak pantas juga dapat berdampak pada interaksi sosial anak-anak dengan disabilitas. Mereka mungkin merasa terasing atau tidak diakui di lingkungan sosial jika mereka terlibat dalam konten yang tidak sesuai atau merugikan secara *online*. Ini dapat menghambat perkembangan keterampilan sosial dan memperdalam kesenjangan sosial yang mungkin sudah ada.

Dalam aspek kesehatan, berkaitan dengan pengaruh durasi *screen time* terhadap anak, yakni peningkatan durasi penggunaan layar pada anak dapat menjadi isu yang signifikan, karena berbagai studi menunjukkan bahwa durasi penggunaan layar yang berlebihan dapat berkontribusi pada munculnya masalah serius seperti depresi dan kecemasan pada usia anak.

Dari kesehatan fisik, *screen time* yang berlebihan dapat menyebabkan berkurangnya aktivitas fisik anak, yang pada gilirannya meningkatkan resiko obesitas dan gangguan metabolik. Posisi tubuh yang buruk saat menggunakan perangkat digital juga dapat menyebabkan masalah *muskuloskeletal*, seperti nyeri leher dan punggung. Selain itu, paparan cahaya biru dari layar elektronik terutama pada malam hari dapat mengganggu pola tidur anak dengan menghambat produksi hormon melatonin yang berperan penting dalam mengatur siklus tidur.

Sementara itu hasil dari studi tinjauan lainnya mengungkapkan bahwa peningkatan waktu penggunaan layar pada anak disebabkan oleh keterbatasan pengetahuan orang tua terkait pola asuh, khususnya dalam hal pendampingan dan pengawasan penggunaan perangkat digital.³ Selain itu, penggunaan perangkat digital yang berlebihan berpotensi memicu

³ Susi Simanjuntak, "Literatur Review: Pengaruh Screen Time Terhadap Masalah Perilaku Anak", *Jurnal Keperawatan*, Vol. 11. No. 1 (Februari 2023), h. 77.

kecanduan, yang berdampak pada penurunan durasi tidur, serta memengaruhi kesehatan mental dan fisik anak. Minimnya interaksi sosial langsung, akibat waktu yang lebih banyak dihabiskan di depan layar juga dapat menghambat perkembangan kemampuan komunikasi interpersonal.⁴

Oleh karena itu, penting bagi orang tua, pendidik, dan pembimbing untuk mengambil langkah-langkah preventif yang tepat untuk melindungi anak-anak dengan disabilitas dari bahaya konten buruk di ponsel. Ini termasuk penggunaan kontrol orang tua untuk membatasi akses mereka ke konten yang tidak sesuai, pendidikan yang tepat tentang penggunaan aman internet, serta dukungan dan pengawasan yang konsisten dari orang dewasa termasuk tenaga pendidik yang bertanggung jawab. Dengan demikian, dapat diharapkan perlindungan yang lebih baik bagi anak-anak dengan disabilitas dalam menghadapi risiko yang ada di dunia digital yang kompleks ini.

Namun yang paling penting fungsi pendidik di lembaga pendidikan khusus menjadi pemegang kunci peranan. Pemanfaatan ponsel yang sesuai dan terarah memiliki potensi untuk memberikan dampak positif terhadap proses pembelajaran bagi siswa yang mengalami disabilitas karena setiap siswa menghadirkan kebutuhan belajar yang unik.

Penting bagi pendidik untuk menyadari bahwa cara yang efektif untuk mengajarkan penggunaan ponsel kepada siswa dengan disabilitas mungkin berbeda dari pendekatan yang diterapkan pada siswa tanpa disabilitas. Seperti menerapkan strategi pembelajaran dengan pendekatan dimana guru sebagai pembimbing atau pemimpin dan fasilitator belajar, sehingga siswa disabilitas lebih banyak melakukan kegiatan sendiri atau dalam bentuk kelompok untuk

⁴ Ridwan Syam and others, "Sosialisasi Navigasi Aman Di Dunia Maya : Membangun Perisai Digital Untuk Anak Anak", Vol. 5. No. 2 (Juli 2024), h. 168.

memecahkan suatu permasalahan tertentu dengan bimbingan dan pengarahan guru.⁵

Di SLB Muhammadiyah Lamuru Kabupaten Bone, berdasarkan observasi awal peneliti dapat melihat siswa di sekolah luar biasa tersebut yang rata-rata sudah mengenal *handphone* atau ponsel, telah diajarkan untuk memanfaatkan ponsel dalam kehidupan sehari-hari sebagai alat untuk berkomunikasi, belajar dan juga sebagai hiburan untuk diri mereka sendiri.

Siswa di sekolah tersebut berjumlah 30 siswa yang rata-rata adalah anak penyandang disabilitas intelektual atau biasa disebut dengan autisme, disusul tuna grahita, tuna runtu, dan tuna netra, yang menggunakan ponsel sebagai alat untuk berkomunikasi dengan teman-temannya jika berada dirumah masing-masing, mengingat tempat tinggal mereka memang berbeda-beda kecamatan dengan memanfaatkan aplikasi *WhatsApp*. Begitupun dengan anak tuna netra yang juga memanfaatkan fitur *voice note* pada aplikasi *WhatsApp* untuk berkiru pesan dengan teman, guru atau keluarganya. Penggunaan ponsel lainnya bagi anak-anak tersebut tentu saja dengan bermain game dan juga menonton *youtube* sebagai hiburan bagi diri mereka sendiri.

Berdasarkan keadaan tersebut calon peneliti tertarik untuk meneliti dan mengobservasi lebih dalam bagaimana peran yang dilakukan oleh tenaga pendidik di sekolah luar biasa tersebut dalam mengedukasi maupun menjadi pendamping bagi anak disabilitas dalam penggunaan ponsel. Karena dapat kita lihat bahwa anak-anak disabilitas tersebut tentu saja atau berpotensi terkena dampak negatif ataupun buruk dari penggunaan ponsel. Terlebih lagi

⁵ Suharsiwi, *Pendidikan Anak Berkebutuhan Khusus* (Yogyakarta: CV Prima Print, 2017), h.160.

mereka adalah penyandang disabilitas yang berbeda dengan anak lainnya yang menjalani kehidupan yang normal. Oleh karena itu, perlu diadakan penelitian dengan judul "*Peran Tenaga Pendidik dalam Edukasi Penggunaan Ponsel pada Anak Penyandang Disabilitas di SLB Muhammadiyah Lamuru Kabupaten Bone*", sebagai salah satu cara untuk mempelajari secara mendalam tentang kasus tersebut.

B. Fokus Penelitian dan Deskripsi Fokus

1. Fokus Penelitian

Penelitian bermaksud mengidentifikasi berbagai permasalahan signifikan dari latar permasalahan. Dari proses identifikasi permasalahan tersebut, kemudian direduksi menjadi dua sub permasalahan, yaitu

- a. Hasil dari Peran Tenaga Pendidik dalam Edukasi Penggunaan Ponsel pada Anak Penyandang Disabilitas di SLB Muhammadiyah Lamuru
- b. Kendala yang dihadapi oleh Tenaga Pendidik dalam proses Edukasi Anak Penyandang Disabilitas di SLB Muhammadiyah Lamuru

2. Deskripsi Fokus

- a. Tenaga pendidik yang dimaksud dalam penelitian ini adalah para guru, pendidik khusus, staf pendukung pendidikan, atau profesional lain yang terlibat dalam mendidik dan membimbing siswa penyandang disabilitas di sekolah luar biasa. Mereka memiliki tanggung jawab untuk merancang dan memberikan pembelajaran yang sesuai dengan kebutuhan individu setiap siswa, termasuk dalam hal penggunaan ponsel sebagai alat pendidikan
- b. Edukasi penggunaan ponsel yang dimaksud dalam penelitian ini adalah edukasi penggunaan ponsel bagi penyandang disabilitas di sekolah luar

biasa melibatkan serangkaian langkah dan strategi yang ditujukan untuk memberikan pemahaman, dukungan serta pengawasan kepada siswa dengan disabilitas dalam menggunakan ponsel secara efektif agar tidak terkena dampak buruk dari penggunaan ponsel.

- c. Anak penyandang disabilitas yang dimaksud dalam penelitian ini adalah merujuk kepada anak-anak di SLB Muhammadiyah Lamuru yang mengalami berbagai jenis disabilitas yang mungkin mempengaruhi kemampuan mereka dalam berinteraksi dengan lingkungan sekitar, termasuk dalam hal penggunaan ponsel. Jenis disabilitas yang ada di SLB Muhammadiyah Lamuru ialah autisme, tuna rungu, tuna netra dan tuna grahita.

C. Rumusan Masalah

1. Bagaimana Hasil dari Peran yang dilakukan Tenaga Pendidik dalam Edukasi Penggunaan Ponsel pada Anak Penyandang Disabilitas di SLB Muhammadiyah Lamuru?
2. Bagaimana Kendala yang dihadapi oleh Tenaga Pendidik dalam proses Edukasi Anak Penyandang Disabilitas di SLB Muhammadiyah Lamuru?

D. Kajian Pustaka/ Penelitian Terdahulu

Tujuan kajian pustaka (penelitian terdahulu) dimaksudkan untuk mengidentifikasi kemungkinan signifikansi dan kontribusi akademik dari penelitian yang dimaksud, dan untuk memastikan bahwa pokok masalah yang diteliti belum pernah dibahas oleh peneliti lainnya, pokok masalah yang diteliti

mempunyai relevansi (sesuai atau tidak sesuai) dengan sejumlah teori yang telah ada.⁶

Berdasarkan hasil penelusuran literatur, ditemukan sejumlah hasil penelitian sebelumnya yang relevan dengan orientasi penelitian ini. Penelitian-penelitian tersebut mengkaji objek yang serupa, yakni tenaga pendidik atau penyandang disabilitas, namun terdapat perbedaan signifikan di antara masing-masing penelitian. Perbedaan tersebut mencakup aspek waktu dan lokasi penelitian, fokus kajian, perspektif pendekatan teoritis, metode yang digunakan, serta tujuan dan hasil penelitian yang dicapai.

1. Skripsi Sri Wahyu Ningsih dari Institut Agama Islam Negeri Batusangkar yang dibuat pada tahun 2018 berjudul Komunikasi Guru dalam Mendidik Siswa Disabilitas Penyandang Tunarungu di Sekolah Luar Biasa Negeri 1 Lima Kaum Kabupaten Tanah Datar. Metode yang digunakan adalah Kualitatif Deskriptif, yang menjelaskan mengenai Komunikasi guru dalam mendidik siswa disabilitas penyandang tunarungu dalam proses pembelajaran yaitu komunikasi verbal, dan komunikasi non verbal yang digunakan secara bersamaan. Dimana kendala komunikasi guru dalam mendidik siswa tunarungu salah satunya yaitu kurang pemahannya siswa tunarungu dengan bahasa yang digunakan guru, kurangnya dari segi intelektual siswa tunarungu yang mana ada yang cepat mengerti ada yang lama mengerti dan kurangnya media untuk menggambarkan sebuah kata dan komunikasi yang digunakan guru dalam mendidik siswa disabilitas penyandang tunarungu dalam proses pembelajaran yaitu komunikasi total,

⁶ Muljono Damopolii, *Pedoman Penulisan Karya Tulis Ilmiah: Makalah, Skripsi, Disertasi Dan Laporan Penelitian* (Makassar: Alauddin University Press, 2013), h.13-14.

komunikasi verbal dan komunikasi non verbal yang digunakan secara bersamaan, sedangkan di luar proses pembelajaran adalah komunikasi total, komunikasi verbal dan komunikasi non verbal yang digunakan secara bersamaan⁷ Relevance penelitian ini dengan penelitian yang akan dilakukan yaitu sama-sama membahas tentang guru dan juga siswa disabilitas, dimana pelaku atau yang fokus yang diteliti yaitu peranan guru tersebut terhadap siswa disabilitas. Namun yang menjadi pembeda yaitu penelitian terdahulu lebih fokus membahas mengenai komunikasi yang digunakan oleh guru dalam mendidik siswa disabilitas, dan siswa disabilitas yang diteliti pun berfokus hanya pada siswa penyandang disabilitas tunarungu. Sedangkan penelitian yang akan dilakukan membahas mengenai peranan guru dalam mengedukasi siswa disabilitas terhadap penggunaan ponsel dan siswa disabilitas yang dimaksud yaitu mencakup semua siswa di sekolah luar biasa yang telah menggunakan ponsel baik itu mereka adalah disabilitas tunarungu maupun lainnya.

2. Skripsi Muayyinatul Syahidah dari Universitas Islam Negeri Kiai Haji Achmad Siddiq Jember yang dibuat tahun 2023 berjudul Peran Guru Dalam Mengembangkan Potensi Diri Siswa Disabilitas Netra di Sekolah Luar Biasa Negeri Jember. Metode penelitian yang digunakan adalah Kualitatif Deskriptif, penelitian ini menjelaskan peran guru dalam mengembangkan potensi diri siswa disabilitas netra di SLB Negeri Jember yaitu pada pemberian program khusus sesuai dengan hambatan yang dialami. Gambaran potensi diri siswa disabilitas netra di SLB

⁷ Sri Wahyu Ningsih, *Komunikasi Guru Dalam Mendidik Siswa Disabilitas Penyandang Tunarungu Di Sekolah Luar Biasa Negeri 1 Lima Kaum Kabupaten Tanah Datar*, Skripsi (IAIN Batusangkar, 2018).

Negeri Jember yaitu masih dalam proses mengembangkan seluruh potensi yang dimiliki, dengan faktor pendukung yaitu kemauan siswa disabilitas netra dalam membangun aktualisasi diri, tetapi seringkali merasa tidak percaya diri akan kemampuan yang dimiliki serta lingkungan sekolah yang memberikan ruang aktualisasi diri. Lalu faktor penghambat yaitu kurang maksimalnya dukungan keluarga disebabkan oleh minimnya pengetahuan mengenai program khusus yang sesuai dengan siswa disabilitas netra dalam proses aktualisasi diri dan pandangan masyarakat yang negatif terhadap siswa disabilitas dapat menjadi penghambat proses aktualisasi diri.⁸ Penelitian ini juga cukup relevan dengan penelitian yang akan dilakukan yaitu sama-sama membahas mengenai peran guru terhadap siswa disabilitas yang ada di sekolah luar biasa, tetapi yang menjadi pembeda yaitu penelitian terdahulu membahas mengenai peran guru dalam mengembangkan potensi diri siswa disabilitas khusus tuna netra.

3. Skripsi Titik Mukarromah dari Institut Agama Islam Negeri Metro yang dibuat pada tahun 2019 berjudul Dampak Penggunaan *Gadget* pada Perkembangan Sosial Anak Usia Dini di Dusun Setia Bumi Kecamatan Seputih Banyak. Metode penelitian yang digunakan adalah Kualitatif Lapangan, penelitian ini menjelaskan tentang bentuk penggunaan *gadget* pada anak usia dini sangat bervariasi dengan durasi yang rata-rata kurang lebih satu jam dalam sehari dengan bentuk permainan seperti game, menonton video kartun dan *youtube* sehingga mempunyai pengaruh terhadap perkembangan sosial anak usia dini

⁸ M Syahidah, *Peran Guru Dalam Mengembangkan Potensi Diri Siswa Disabilitas Netra Di Sekolah Luar Biasa Negeri Jember*, Skripsi (UIN Kiai Haji Achmad Siddiq Jember, 2023).

seperti contohnya anak menonton konten yang terdapat unsur kekerasan jika disalahgunakan sang anak bisa saja mempraktekkan kepada teman atau orang di sekitarnya. Namun hasil penelitian menunjukkan selain *gadget* media lain yang dapat berpengaruh terhadap perkembangan sosial anak usia dini yaitu televisi.⁹ Penelitian ini relevan dengan penelitian yang akan dilakukan karena membahas tentang *gadget* atau ponsel dimana juga sama tentang pengaruhnya terhadap anak-anak, yang menjadi pembeda yaitu penelitian terdahulu meneliti anak yang berusia dini dan normal bukan penyandang disabilitas di suatu dusun, sedangkan penelitian yang akan dilakukan membahas tentang anak penyandang disabilitas yang tidak semuanya berusia dini di lingkup sekolah luar biasa.

E. Tujuan dan Kegunaan Penelitian

Dalam rangka pelaksanaan penelitian dan mengungkapkan masalah yang dikemukakan pada sub masalah maka peneliti mengemukakan:

1. Tujuan Penelitian

Tujuan penelitian ini sebagaimana tercermin dalam perumusan masalah, maka peneliti mengemukakan:

- a. Untuk mendeskripsikan hasil dari peran yang dilakukan oleh Tenaga Pendidik dalam Edukasi Penggunaan Ponsel pada Anak Penyandang Disabilitas di SLB Muhammadiyah Lamuru

⁹ Titik Mukarromah, *Dampak Penggunaan Gadget Pada Perkembangan Sosial Anak Usia Dini Di Dusun Setia Bumi Kecamatan Seputih Banyak*, Skripsi (IAIN Metro, 2019).

- b. Untuk mendeskripsikan kendala yang dihadapi oleh Tenaga Pendidik dalam proses Edukasi Penggunaan Ponsel pada Anak Penyandang Disabilitas di SLB Muhammadiyah Lamuru

2. Kegunaan Penelitian

Kegunaan yang diperoleh dalam pelaksanaan penelitian ini terbagi menjadi dua yaitu antara lain:

a. Kegunaan Teoritis

- 1) Penelitian ini untuk menambah pengalaman peneliti di lapangan, dapat berguna sebagai referensi atau tambahan informasi dalam pengembangan ilmu pengetahuan di masa akan datang.
- 2) Untuk menambah wawasan pemikiran tentang bagaimana peran tenaga pendidik dalam mengedukasi anak disabilitas di sekolah luar biasa
- 3) Untuk akademik sebagai bahan referensi dalam pengembangan ilmu pengetahuan sosial khususnya dalam kesejahteraan sosial dengan anak disabilitas sebagai salah satu objek penerima pelayanan kesejahteraan sosial

b. Kegunaan Praktis

- 1) Diharapkan dengan adanya penelitian ini maka akan menjadi bahan pengembangan keterampilan tenaga pendidik dan pengembangan kebijakan sekolah.
- 2) Diharapkan penelitian ini dapat menjadi bahan referensi baru yang dapat memberikan manfaat bagi masyarakat.

BAB II

TINJAUAN TEORETIS

A. *Tenaga Pendidik*

1. **Definisi Tenaga Pendidik**

Tenaga pendidik atau yang biasa kita sebut sebagai pengajar ataupun guru ialah seseorang yang melakukan aktivitas mengajar di suatu sekolah atau tempat belajar. Guru dalam Kamus Besar Bahasa Indonesia (KBBI), guru adalah orang yang pekerjaannya (mata pencahariannya, profesinya) mengajar.¹ Kemudian menurut UU RI Nomor 14 Tahun 2005 tentang Guru dan Dosen pada Bab 1 Pasal 1, dinyatakan bahwa:

Guru adalah pendidik profesional dengan tugas utama mendidik, mengajar, membimbing, mengarahkan, melatih, menilai dan mengevaluasi peserta didik pada pendidikan anak usia dini jalur pendidikan formal, pendidikan dasar, dan pendidikan menengah.²

Menurut Usman yang dikutip oleh Rusydi Ananda menegaskan bahwa profesi guru merupakan jabatan yang memerlukan keahlian khusus. Tugas tersebut tidak dapat dijalankan oleh individu yang tidak memiliki kompetensi yang memadai untuk melaksanakan peran dan tanggung jawab sebagai seorang pendidik. Kemampuan berbicara atau pengetahuan dalam bidang tertentu saja belum cukup untuk menjadikan seseorang sebagai guru.³ Untuk menjadi seorang guru, terutama guru profesional diperlukan pemenuhan

¹ Arti kata guru - Kamus Besar Bahasa Indonesia (KBBI) Online diakses pada tanggal 6 Mei 2024.

² Undang-Undang Nomor 15 Tahun 2005 tentang Guru dan Dosen, h. 2.

³ Rusydi Ananda, *Profesi Keguruan Perspektif Sains Dan Islam* (Depok: Rajawali Pers, 2019), h. 2.

persyaratan khusus, termasuk penguasaan mendalam terhadap aspek-aspek pendidikan, pengajaran, serta berbagai disiplin ilmu yang relevan.

Dan menurut Wiyani yang juga dikutip oleh Rusydi Ananda mengumpulkan pendapat para ahli terkait dengan pengertian guru sebagai berikut.

- a. Ahmad Tafsir: guru adalah orang yang bertanggung jawab terhadap berlangsungnya proses pertumbuhan dan perkembangan potensi peserta didik, baik potensi kognitif maupun potensi psikomotorik.
- b. Imam Barnadib: guru adalah setiap orang yang dengan sengaja memengaruhi orang lain untuk mencapai kedewasaan.
- c. Ahmad D. Marimba: guru adalah orang yang memikul tanggung jawab untuk mendidik, yaitu manusia dewasa yang karena hak dan kewajibannya bertanggung jawab terhadap pendidikan si terdidik.
- d. Hadari Nawawi: guru adalah orang yang kerjanya mengajar atau memberikan pelajaran di kelas atau di sekolah.
- e. Ahmad Janan Asifuddin: guru adalah orang yang mengajar dan mentransformasikan ilmu serta menanamkan nilai-nilai terhadap peserta didik.
- f. Sutari Imam Barnadib: guru adalah setiap orang yang sengaja memengaruhi orang lain untuk mencapai kedewasaannya.
- g. Zakiah Daradjat: guru secara implisit telah merelakan dirinya menerima dan memikul tanggung jawab pendidikan yang dipikulkan di pundak para orang tua.⁴

⁴ Rusydi Ananda, *Profesi Keguruan Perspektif Sains Dan Islam*, h. 3.

Profesi guru adalah panggilan yang menuntut dedikasi yang tinggi dan tanggung jawab yang besar dalam membimbing dan membina generasi masa depan. Profesi guru tidak hanya sekedar pekerjaan, tetapi juga merupakan tugas mulia yang memengaruhi masa depan masyarakat secara keseluruhan. Seorang guru bertanggung jawab untuk menciptakan lingkungan belajar yang kondusif, mengelola kelas dengan efektif, dan menyampaikan materi pembelajaran dengan cara yang inspiratif dan informatif. Mereka juga harus mampu memahami kebutuhan dan keunikan setiap siswa, serta mengembangkan strategi pembelajaran yang sesuai dengan gaya belajar individu.

Selain itu, seorang guru juga berperan sebagai model dan teladan bagi para siswa, memperlihatkan nilai-nilai moral, etika, dan sikap yang diharapkan dalam masyarakat. Mereka mendidik bukan hanya dalam hal akademik, tetapi juga membentuk karakter, mengajarkan nilai-nilai kemanusiaan, dan membantu siswa mengembangkan keterampilan sosial yang diperlukan dalam kehidupan sehari-hari.

Profesi guru membutuhkan kesabaran, ketekunan, dan kemampuan untuk terus belajar dan berkembang. Guru perlu mengikuti perkembangan terbaru dalam bidang pendidikan, menggunakan teknologi yang relevan, dan terus meningkatkan keterampilan mereka sebagai pendidik. Martabat atau kedudukan seorang guru dapat tercermin melalui berbagai aspek, seperti prestasi akademik, kestabilan ekonomi, dan posisi dalam struktur organisasi.⁵

Dari penjabaran yang telah diuraikan, dapat dipahami bahwa guru adalah individu yang memiliki wewenang dan tanggung jawab untuk

⁵ Imron Fauzi, *Etika Profesi Keguruan* (Jember: IAIN Jember Press, 2018), h. 65.

mengarahkan serta membina perkembangan anak didik, baik dalam konteks individu maupun dalam pembelajaran kelompok, baik di lingkungan sekolah maupun di luar lingkungan tersebut. Dalam penguraian ini, terungkap bahwa guru merupakan seorang profesional yang memiliki tugas dan tanggung jawab yang bersifat profesional dalam proses pendidikan dan pembelajaran.

2. Peran Tenaga Pendidik

Peran guru dalam proses pembelajaran dengan siswa memiliki beragam aspek yang harus dijalankannya, guru dituntut untuk menginspirasi minat belajar siswa. Dalam peran sebagai contoh, tenaga pendidik harus menjadi teladan yang baik bagi siswa dalam hal sikap, perilaku, dan nilai-nilai moral. Mereka harus menunjukkan integritas, tanggung jawab, kerja keras, dan kerjasama dalam setiap aspek kehidupan mereka, sehingga siswa dapat mengikuti jejak mereka dan menginternalisasi nilai-nilai yang mereka ajarkan.

Peran guru mencakup segala bentuk partisipasi dalam mengajar dan membimbing siswa untuk mencapai tujuan pembelajaran. Ini meliputi tanggung jawab guru dalam memberikan arahan, mengevaluasi, mengajar, mendidik, dan tugas-tugas lainnya yang terkait dengan proses belajar-mengajar.⁶

Secara keseluruhan, peran tenaga pendidik sangatlah kompleks dan membutuhkan kombinasi dari berbagai keterampilan, pengetahuan, dan sikap yang mendalam. Mereka adalah pilar utama dalam membentuk generasi masa depan dan memainkan peran yang krusial dalam meningkatkan kualitas pendidikan serta membantu siswa mencapai potensi mereka secara maksimal.

⁶ Siti Maemunawati and Muhammad Alif, *Peran Guru, Orang Tua, Metode Dan Media Pembelajaran : Strategi KBM Di Masa Pandemi Covid-19* (Banten: Penerbit 3M Media Karya Serang, 2020), h. 8.

Menurut Prey Katz yang dikutip oleh Siti Maemunawati dan Alif menggambarkan peranan guru sebagai komunikator, sahabat yang dapat memberikan nasihat-nasihat, motivator, sebagai pemberi inspirasi dan dorongan, pembimbing dalam pengembangan sikap dan tingkah laku serta nilai-nilai, orang yang menguasai bahan yang di ajarkan.⁷

Guru berperan sebagai perwakilan orang tua di lingkungan sekolah, atau sebagai individu yang memiliki tanggung jawab utama untuk menjaga, mengarahkan, dan membimbing siswa dapat berkembang secara optimal dengan mengaktualisasikan seluruh kemampuan, minat, potensi serta bakat yang dimilikinya.⁸

Dalam buku yang ditulis oleh Imron Fauzi dengan mengutip kajian Pullias dan Young, Manan, serta Yelon and Weinstein, dapat diidentifikasi sedikitnya 19 peran guru, yakni guru sebagai pendidik, pengajar, pembimbing, pelatih, penasehat, pembaharu (*innovator*), model dan teladan, pribadi, peneliti, pendorong kreativitas, pembangkit pandangan, pekerja rutin, pemindah kemah, pembawa cerita, aktor, emansipator, evaluator, pengawet, dan sebagai kulminator. Dan dari 19 peran tersebut, Imron menjelaskan beberapa peran yang menurutnya memiliki relevansi langsung dengan proses pembelajaran.⁹

a. Guru Sebagai Pendidik

Guru berperan sebagai pendidik yang menjadi figur teladan, panutan dan model bagi peserta didik serta lingkungan sekitarnya. Dalam hal

⁷ Siti Maemunawati and Muhammad Alif, *Peran Guru, Orang Tua, Metode Dan Media Pembelajaran : Strategi KBM Di Masa Pandemi Covid-19*, h. 8..

⁸ M Syahidah, '*Peran Guru Dalam Mengembangkan Potensi Diri Siswa Disabilitas Netra Di Sekolah Luar Biasa Negeri Jember*, h 19.

⁹ Imron Fauzi, *Etika Profesi Keguruan* , h. 81.

tanggung jawab guru harus memahami dan menginternalisasi nilai-nilai, norma moral dan sosial, serta berusaha dengan nilai dan norma tersebut.¹⁰ Maka Peran guru sebagai pendidik, bertanggung jawab merancang dan mengelola lingkungan pembelajaran yang kondusif, merespons kebutuhan individual siswa, dan memberikan pengalaman pembelajaran yang bermakna.

b. Guru Sebagai Pengajar

Peran guru sebagai pengajar adalah inti dari proses pendidikan. Mereka bertanggung jawab atas penyampaian materi pelajaran dengan cara yang efektif dan berarti kepada siswa. Dalam proses ini, guru harus mengkomunikasikan materi secara efektif dan komprehensif agar mudah dipahami oleh murid. Murid umumnya menganggap guru sebagai sumber pengetahuan yang utama, sehingga guru harus mempersiapkan materi secara cermat sebelum disampaikan.¹¹

c. Guru Sebagai Pembimbing

Guru memegang peran kunci dalam membimbing dan membentuk anak didik menuju kedewasaan. Kinerja seorang guru memiliki dampak yang besar pada sikap dan kepribadian anak didik. Beberapa studi tentang contoh dan kebiasaan yang ditunjukkan oleh guru menunjukkan pengaruh yang signifikan terhadap pencapaian akademis anak. Hal ini menandakan bahwa contoh yang ditunjukkan dan kebiasaan yang dibentuk oleh guru tidak hanya memengaruhi karakter

¹⁰ Imron Fauzi, *Etika Profesi Keguruan*, h. 82.

¹¹ Siti Maemunawati and Muhammad Alif, *Peran Guru, Orang Tua, Metode Dan Media Pembelajaran : Strategi KBM Di Masa Pandemi Covid-19*, h. 11.

dan sikap anak, tetapi juga berdampak besar pada hasil belajar mereka.¹²

d. Guru Sebagai Pelatih

Guru berperan sebagai pelatih yang bertugas mengembangkan kompetensi dasar peserta didik sesuai dengan kemampuan individunya. Pelatihan yang diberikan, selain harus menyesuaikan dengan kompetensi dasar dan standar materi, harus pula melihat dari perbedaan individu murid dan situasi lingkungannya.¹³

e. Guru Sebagai Penasehat

Peran guru sebagai penasehat bagi peserta didik dan bahkan bagi orang tua, meskipun mereka mungkin tidak memiliki pelatihan khusus sebagai penasihat dan dalam beberapa hal tidak diharapkan memberikan nasihat.¹⁴ Mereka memainkan peran penting dalam membantu siswa mengatasi masalah, menyelesaikan konflik, dan membuat keputusan yang tepat.

f. Guru Sebagai Pendorong Kreativitas

Seorang guru harus memiliki kompetensi dan keterampilan dalam mengembangkan kreativitas peserta didik. Kreativitas peserta didik merujuk pada kemampuan mereka untuk mengombinasikan serta menghasilkan sesuatu yang baru berdasarkan data, informasi atau elemen-elemen yang telah tersedia.¹⁵ Peran guru sebagai pendorong kreativitas adalah penting dalam membantu siswa mengembangkan

¹² Andi Sukri Syamsuri, *Pendidikan, Guru Dan Pembelajaran* (Makassar: PT. Nas Media Indonesia, 2021), h. 30.

¹³ Imron Fauzi, *Etika Profesi Keguruan*, h. 85.

¹⁴ Imron Fauzi, *Etika Profesi Keguruan*, h. 86.

¹⁵ Imron Fauzi, *Etika Profesi Keguruan*, h. 87.

kemampuan berpikir kritis dan kreatif mereka. Guru tidak hanya menyampaikan informasi, tetapi juga menciptakan lingkungan yang merangsang imajinasi dan inovasi.

g. Guru Sebagai Emansipator dan Evaluator

Sebagai emansipator, guru membebaskan siswa dari keterbatasan pengetahuan dan keyakinan yang mungkin mereka miliki, mendorong mereka untuk berpikir secara kritis, dan mengembangkan kemandirian dalam belajar. Sebagai evaluator, guru secara objektif mengevaluasi kemajuan siswa, memberikan umpan balik yang konstruktif, dan membantu siswa untuk mengidentifikasi area di mana mereka dapat meningkatkan.¹⁶

Oleh karena itu peran guru memegang posisi yang sangat penting, karena keberhasilan dan mutu pendidikan sangat tergantung pada mereka. Guru diharapkan mampu mengurai dan menerapkan nilai-nilai yang terdapat dalam kurikulum, dan kemudian mengalirkannya kepada siswa melalui proses belajar-mengajar. Kurikulum dirancang untuk disampaikan kepada siswa melalui guru, sehingga memiliki dampak yang signifikan pada pengalaman belajar siswa. Guru, bahkan, menjadi representasi konkret dari kurikulum di ruang kelas bagi siswa.

3. Karakteristik Kepribadian Tenaga Pendidik

Kepribadian adalah karakteristik esensial yang mencerminkan sikap dan perilaku individu, membedakannya dari yang lain. Hal ini memiliki dampak yang signifikan pada individu yang menjalankan peran sebagai guru. Selain sebagai pembimbing, guru juga memegang posisi yang dianggap sebagai

¹⁶ Imron Fauzi, *Etika Profesi Keguruan*, h. 90.

contoh bagi siswa dan masyarakat secara keseluruhan. Berikut adalah beberapa karakteristik dari tenaga pendidik profesional.¹⁷

a. Taat pada peraturan perundang-undangan

Pemerintah memiliki wewenang dalam merumuskan kebijakan pendidikan di Indonesia. Melalui Departemen Pendidikan Nasional, pemerintah mengeluarkan regulasi-regulasi dan kebijakan-kebijakan yang harus diikuti oleh aparatnya, termasuk guru, yang merupakan bagian dari aparat pemerintah. Oleh karena itu, guru diharapkan memahami kebijakan-kebijakan pemerintah terutama dalam konteks pendidikan, sehingga dapat melaksanakan dan mematuhi dengan baik.

b. Memelihara dan meningkatkan organisasi profesi

Pada kode etik guru butir 6 menyatakan bahwa “guru secara pribadi dan bersama-sama mengembangkan, meningkatkan mutu dan martabat profesinya”. Hal ini dapat dilakukan dengan guru bersama-sama untuk memelihara dan lebih meningkatkan lagi mutu organisasi guru yang fungsinya berperan sebagai sarana perjuangan serta pengabdian. Organisasi guru yaitu Persatuan Guru Republik Indonesia (PGRI). Undang- Undang No. 14 Tahun 2005 tentang Guru dan Dosen mengamanatkan kepada guru untuk wajib menjadi anggota organisasi atau asosiasi profesi. Pembentukan dari organisasi maupun asosiasi

¹⁷ Munawir, Amilya Nurul Erindha, and Della Puspita Sari, "Memahami Karakteristik Guru Profesional", *Jurnal Ilmiah Profesi Pendidikan*, Vol. 8. No. 1 (Februari 2023), h. 187.

profesi yang dimaksud dilakukan sesuai peraturan perundang-undangan.¹⁸

c. Memelihara hubungan dengan teman sejawat

Guru diharapkan mampu membangun dan memelihara relasi yang positif dengan rekan seprofesinya di tempat kerja, sambil juga mendorong semangat kerjasama dan solidaritas di luar konteks pekerjaan mereka.

d. Membimbing peserta didik

Guru memiliki tugas untuk memberi arahan, menjaga, dan mengarahkan perkembangan siswa agar sesuai dengan bakat, minat, dan potensi individu mereka. Sifat-sifat yang paling disukai siswa dari seorang guru termasuk sikap demokratis, kebaikan hati, kesabaran, keadilan, konsistensi, transparansi, kemauan untuk membantu, keramahan, humor, keberagaman minat, penguasaan materi pelajaran, kepedulian, perhatian terhadap siswa, dan kerja sama.

e. Taat pada pemimpin

Seorang pendidik diharapkan memiliki ketaatan terhadap para pemimpinnya, mulai dari tingkat lokal hingga pusat, termasuk dalam lingkup dinas pendidikan. Ketaatan ini tercermin dalam pelaksanaan kebijakan dan pengikutan arahan yang diberikan oleh pihak yang berwenang.

¹⁸ Munawir, Amilya Nurul Erindha, and Della Puspita Sari, "Memahami Karakteristik Guru Profesional", *Jurnal Ilmiah Profesi Pendidikan*, h. 187.

f. Guru harus memiliki komitmen terhadap profesionalitas dalam pelayanan dan pengabdian yang dilaksanakan berdasarkan kompetensi profesional serta falsafah hidup yang teguh. Guru memiliki tanggung jawab untuk memberikan pelayanan terbaik kepada siapapun yang memerlukan bantuannya, dengan menjunjung tinggi sifat dedikasi yang melekat dalam perannya.

g. Menciptakan suasana baik di tempat kerja

Kondisi kerja yang menyenangkan tentunya akan meningkatkan efisiensi kerja para pendidik. Para pendidik bertanggung jawab untuk menciptakan lingkungan kerja yang positif demi mencapai kondisi kerja yang lebih efektif.

Prinsip-prinsip profesionalisme yang telah diuraikan sebelumnya menjadi acuan dalam memandang peran guru di masyarakat modern. Oleh karena itu, diperlukan berbagai langkah untuk meningkatkan profesionalisme guru, termasuk di antaranya adalah melalui penyelenggaraan pelatihan-pelatihan yang diselenggarakan oleh berbagai institusi pendidikan untuk membentuk gambaran seorang guru yang profesional.

4. Pandangan Islam terhadap Tenaga Pendidik

Dalam sudut pandang Islam, setiap profesi atau pekerjaan, termasuk profesi sebagai guru, memiliki kedudukan yang penting dan signifikan. Pekerjaan, menurut perspektif Islam, seharusnya dilakukan atas dasar kesadaran akan keberadaan Allah Swt. di mana motivasi utama dalam bekerja adalah untuk mencari keridhaan-Nya. Meskipun tindakan tersebut bisa jadi

dijalankan untuk kepentingan orang lain, niat yang mendasarinya haruslah berakar pada perintah Allah.¹⁹

Meskipun pada kenyataannya pekerjaan tersebut dilaksanakan untuk kepentingan orang lain, tetapi niat yang mendasarinya haruslah sesuai dengan perintah Allah Swt. maka niatnya pun juga harus karena Allah Swt.²⁰ Dalam konteks pendidikan Islam pendidik sering kali disebut dengan berbagai istilah seperti, *murabbi*, *mu'allim*, *mu'addib*, *mudarris* dan *mursyid*. Setiap istilah tersebut memiliki makna dan peran yang spesifik sesuai dengan terminologi yang digunakan dalam pendidikan Islam.²¹

Oleh karena itu dalam Islam, peran seorang guru memiliki signifikansi yang lebih strategis karena selain menjalankan misi keilmuan, guru juga memikul tugas suci yang meliputi misi dakwah dan misi kenabian. Tugas ini melibatkan pembimbingan dan pengarahan peserta didik menuju peningkatan moralitas yang baik serta ke arah jalan Allah Swt.

Pengajar dapat melaksanakan tanggung jawab pembelajaran dengan efektif melalui pemahaman dan penguasaan terhadap beragam teori yang relevan dengan peran mereka sebagai pengajar. Dalam konteks ini, dari berbagai pandangan yang berasal dari ajaran Islam, termasuk Al-Quran dan Hadis, tentu banyak mengandung literatur-literatur yang membicarakan tentang peran pendidik.

¹⁹ Rusydi Ananda, *Profesi Keguruan Perspektif Sains Dan Islam* (Depok: Rajawali Pers, 2019), h. 238.

²⁰ Mukhlis, "Hakikat Guru (Pendidik) Dalam Pandang Islam", *Education Achievement: Journal of Science and Research*, Vol. 1.No. 1 (November 2020), h. 4.

²¹ Dwi Faruqi, Ayu Lestari, and Nur Hidayah, "Guru Dalam Perspektif Islam", *Jurnal Kajian Ilmu Pendidikan (Tarbiyatul Misbah)*, Vol. 16. No. 1 (Juni 2023), h. 75.

Dalam salah satu Firman Allah Swt. dalam QS Al-Baqarah/2:129 :

رَبَّنَا وَابْعَثْ فِيهِمْ رَسُولًا مِّنْهُمْ يَتْلُوا عَلَيْهِمْ آيَاتِكَ وَيُعَلِّمُهُمُ الْكِتَابَ وَالْحِكْمَةَ
وَيُزَكِّيهِمْ إِنَّكَ أَنْتَ الْعَزِيزُ الْحَكِيمُ (١٢٩)

Terjemahannya :

129. Ya Tuhan kami, utuslah di antara mereka seorang rasul dari kalangan mereka, yang membacakan kepada mereka ayat-ayat-Mu, mengajarkan kitab suci dan hikmah (sunah)38) kepada mereka, dan menyucikan mereka. Sesungguhnya Engkau Yang Maha Perkasa lagi Maha Bijaksana.”

38) Di antara arti hikmah adalah ‘sunah’, ‘pemahaman yang mendalam atas ajaran agama, kebenaran’, ‘pembicaraan yang akurat’, ‘rasa takut kepada Allah Swt.’, ‘kenabian’, ‘risalah’, ‘akal’, dan ‘keserasian antara pengetahuan dan pengamalan’.²²

Ayat ini menjelaskan bahwa sebagai seorang pendidik yang mulia, beliau tidak hanya mengajarkan ilmu, melainkan juga memiliki tugas yang lebih besar, yaitu menjaga kesucian manusia. Berdasarkan ayat tersebut, dapat dipahami bahwa salah satu tugas pendidik adalah melakukan penyucian jiwa. Oleh karena itu, pendidik seharusnya berperan dalam mengembangkan dan membersihkan jiwa peserta didik agar mereka dapat mendekatkan diri kepada Allah Swt. dan menjauhkan diri dari keburukan.

Peran guru atau pendidik dalam membentuk dan mengembangkan siswa di berbagai bidang, termasuk dalam aspek keagamaan sangatlah penting, dan merupakan langkah krusial dalam pertumbuhan individu dan sosial. Sehingga dalam Islam pendidik mempunyai tugas yang signifikan dalam membentuk karakter peserta didik.²³

²² Kementerian Agama RI. *Al-Qur'an Dan Terjemahannya Edisi Penyempurnaan 2019, Juz 1-10* (Jakarta: Lajnah Pentashihan Mushaf Al-Qur'an, 2019), h. 26.

²³ Alya Fadhluna Zamzam, Aufl Nadra Izzati, and M Inggit Prabowo, "Peran Guru Dalam Pendidikan Islam Perspektif Al-Qur 'an Dan Hadits", *Edu-Religia: Jurnal Kajian Pendidikan Islam Dan Keagamaan*, Vol. 7.No. 4 (Oktober 2023), h. 259.

Sehingga dapat dikatakan dalam pandangan Islam, tenaga pendidik dihormati dan dianggap mempunyai tugas penting untuk membentuk individu untuk masa yang akan datang. Bukan sekedar dianggap menjadi seseorang yang membagikan ilmu, namun guru juga menjadi pembentuk moral, spiritual bagi generasi dikemudian hari. Profesi tenaga pendidik dilihat sebagai amanah yang harus dilaksanakan dengan penuh tanggung jawab, integritas, dan kesadaran akan keberadaan Allah Swt. Selain memberikan pengetahuan, tenaga pendidik juga diharapkan mampu menginspirasi peserta didik untuk mengembangkan akhlak mulia, kepedulian sosial, serta dedikasi terhadap ilmu dan kebenaran.

B. Anak Penyandang Disabilitas

1. Definisi Anak Disabilitas

Beberapa definisi anak yang tercantum dalam Undang-Undang Republik Indonesia adalah sebagai berikut

- a. Pengertian anak menurut Undang-Undang No.23 Tahun 2002 tentang perlindungan anak:

Anak adalah seseorang yang belum berusia 18 (delapan belas) tahun, termasuk anak yang masih dalam kandungan²⁴

- b. Pengertian anak menurut Undang-Undang No.4 Tahun 1979 tentang Kesejahteraan anak:

Anak adalah seseorang yang belum mencapai umur 21 (dua puluh satu) tahun dan belum pernah kawin.²⁵

- c. Pengertian anak menurut Undang-Undang No.39 Tahun 1999 tentang Hak Asasi Manusia:

²⁴ Undang-Undang Nomor 23 Tahun 2002 tentang Perlindungan Anak.

²⁵ Undang-Undang Nomor 4 Tahun 1979 tentang Kesejahteraan Anak.

Anak adalah setiap manusia yang berusia dibawah 18 (delapan belas) tahun dan belum menikah, termasuk anak yang masih dalam kandungan apabila hal tersebut adalah demi kepentingannya.²⁶

Berdasarkan pengertian di atas, definisi anak adalah individu yang belum mencapai usia dewasa, yang biasanya ditetapkan pada usia 18 tahun, yang memiliki hak-hak dan perlindungan khusus dalam berbagai aspek kehidupannya, termasuk hak atas pendidikan, kesehatan, perlindungan dari eksploitasi, dan partisipasi dalam kegiatan yang sesuai dengan perkembangan fisik, mental, dan emosional mereka. Undang-undang sering kali menetapkan batasan usia untuk menentukan kapan seseorang secara hukum dianggap dewasa, dan anak-anak di bawah batasan usia ini dianggap memerlukan perlindungan khusus dan bimbingan untuk memastikan kesejahteraan dan perkembangan mereka.

Namun sebelum itu catatan perkembangan istilah penyandang disabilitas di Indonesia mulai dari masa awal kemerdekaan Indonesia hingga tahun 2011, telah tercatat sekitar sepuluh istilah resmi yang digunakan untuk merujuk atau mengidentifikasi individu dengan disabilitas dalam berbagai konteks interaksi publik sehari-hari di Indonesia, baik dalam dokumen hukum nasional maupun lokal.²⁷ Beberapa keterangan diantara istilah tersebut adalah sebagai berikut:

- a. Orang-orang yang dalam keadaan kekurangan jasmani dan rohaninya. Istilah ini pernah digunakan dalam dokumen Undang-Undang No. 12 tahun 1954 tentang Dasar-dasar pendidikan dan pengajaran di sekolah untuk seluruh Indonesia.

²⁶ Undang-Undang Nomor 39 Tahun 1999 tentang Hak Asasi Manusia.

²⁷ Dini Widinarsih, "Penyandang Disabilitas Di Indonesia: Perkembangan Istilah Dan Definisi", *Jurnal Ilmu Kesejahteraan Sosial*, Vol. 20. No. 2 (Oktober 2019), h. 129.

- b. Orang yang terganggu atau kehilangan kemampuan untuk mempertahankan hidupnya. Istilah ini pernah digunakan dalam peraturan resmi berupa Undang-Undang No. 6 tahun 1974 tentang Ketentuan-ketentuan Pokok Kesejahteraan Sosial.
- c. Tuna. Istilah ini pernah digunakan dalam dokumen resmi yaitu di bagian penjelasan dari Undang-Undang No. 6 tahun 1974 tentang Ketentuan- ketentuan Pokok Kesejahteraan Sosial, yang sudah tidak berlaku lagi sejak digantikan peraturan baru.
- d. Penderita cacat. Istilah ini pernah digunakan dalam dokumen Peraturan Pemerintah no 36 tahun 1980 tentang Usaha Kesejahteraan Sosial bagi penderita cacat. Juga pada Undang-Undang No 14 tahun 1992 tentang lalu lintas angkutan jalan.
- e. Penyandang kelainan. Istilah ini pernah digunakan dalam dokumen Peraturan Pemerintah No. 72 tahun 1991 tentang Pendidikan luar biasa. Serta Undang-Undang No. 20 tahun 2003 tentang Sistem Pendidikan Nasional Undang-Undang.
- f. Anak berkebutuhan khusus (anak luar biasa). Istilah ini pernah digunakan dalam dokumen peraturan berupa Surat edaran Direktorat Jenderal Pendidikan Dasar dan Menengah nomor 380/G/MN/tahun 2003 tentang pendidikan inklusi. Peraturan tentang pendidikan inklusi ini masih berlaku hingga saat artikel ini ditulis di tahun 2019.
- g. Penyandang cacat. Istilah ini pertama kali digunakan dalam dokumen Undang-Undang No. 15 tahun 1992 tentang Penerbangan, pada pasal 42. Undang-Undang ini sudah tidak berlaku lagi sejak diterbitkannya Undang-Undang No. 1 tahun 2009 tentang Penerbangan.

- h. *Difabel* - akronim dari *Differently abled people, difabled*. Sekitar tahun 1990-an, Di Indonesia muncul pula istilah 'difabel' singkatan atau kependekan dari '*differently abled*' sebagai counter terhadap penggunaan istilah penyandang cacat yang dinilai dan dirasa stigmatis. Istilah ini digunakan dengan argumen bahwa mereka bukan berketidakmampuan sebagai terjemahan dari *disability*, melainkan memiliki kemampuan yang berbeda.
- i. Penyandang Disabilitas. Seiring dengan Indonesia meratifikasi Konvensi PBB tentang Hak-Hak Penyandang Disabilitas (UNCRPD) yang kemudian dituangkan menjadi Undang-Undang No. 19 tahun 2011, diperkenalkan istilah *penyandang disabilitas* Semiloka terminologi "Penyandang Cacat" dalam rangka mendorong ratifikasi Konvensi Internasional tentang Hak-Hak Penyandang Cacat.

Berdasarkan perkembangan istilah mengenai disabilitas tersebutlah hingga sekarang istilah penyandang disabilitas digunakan karena dinilai istilah-istilah sebelumnya telah menimbulkan sikap dan perlakuan yang kurang baik terhadap individu yang dianggap sebagai penyandang disabilitas. Dan kecacatan tersebut dinilai negatif sehingga istilah penyandang disabilitas lebih baik dari sebelumnya.

Sebagai segmen yang rentan, anak juga memiliki hak-hak yang diakui dalam Konvensi Hak Asasi Anak (1989), yang meliputi hak atas kelangsungan hidup, hak untuk berkembang, hak atas perlindungan, dan hak untuk berpartisipasi dalam kehidupan masyarakat. Salah satu aspek penting yang perlu diperjuangkan untuk anak adalah kesejahteraan mereka. Meningkatkan kesejahteraan bukanlah tanggung jawab eksklusif orang tua semata, melainkan juga tanggung jawab lingkungan di mana anak-anak tumbuh dan

berkembang, serta pemerintah yang bertanggung jawab atas kesejahteraan generasi penerus bangsa.²⁸ Sehingga dalam pemenuhan hak-hak anak semua yang bertanggung jawab harus bekerja sama demi menjalankan kewajiban pemenuhan kesejahteraan anak tersebut.

Kata "disabilitas" berasal dari bahasa Inggris "*disability*" (jamak: *disabilities*), yang merujuk pada keadaan cacat atau ketidakmampuan. Menurut Undang-Undang Nomor 19 Tahun 2011 Tentang Pengesahan Hak-Hak Penyandang Disabilitas:

Penyandang disabilitas adalah individu yang mengalami keterbatasan fisik, mental, intelektual, atau sensorik dalam jangka waktu yang panjang, yang dalam berinteraksi dengan lingkungan dan sikap masyarakatnya, mungkin menghadapi hambatan yang menghalangi partisipasi penuh dan efektif mereka berdasarkan prinsip kesetaraan hak.²⁹

Terdapat 7 (tujuh) hak anak dengan disabilitas berdasarkan Undang-Undang Nomor 8 tahun 2016 tentang Penyandang Disabilitas dimana tiap anak, termasuk mereka yang memiliki disabilitas, memiliki hak-hak yang melekat pada dirinya yang perlu dihormati dan dipenuhi oleh keluarga serta pihak lainnya. Hak tersebut adalah sebagai berikut :³⁰

- a. Hak untuk mendapatkan perlindungan khusus dari diskriminasi, penelantaran, pelecehan, eksploitasi, serta kekerasan dan kejahatan seksual.

²⁸ Arbianingsih, *Keperawatan Anak Konsep Dan Prosedur Tindakan* (Makassar: Alauddin University Press, 2011), h. 8.

²⁹ Undang-Undang Nomor 19 Tahun 2011 tentang Pengesahan Hak-Hak Penyandang Disabilitas.

³⁰ Yusuf Krisman Gea, Budi Muhammad Taftazani, and Santoso Tri Raharjo, "Pengasuhan Positif Orangtua : Perlindungan Hak Anak Disabilitas", *Share : Social Work Journal*, Vol. 13. No. 1.(2023). h. 65.

- b. Mendapatkan perawatan dan pengasuhan keluarga atau keluarga pengganti untuk tumbuh kembang secara optimal
- c. Dilindungi kepentingannya dalam pengambilan keputusan
- d. Perlakuan anak secara manusiawi sesuai dengan martabat dan hak anak
- e. Pemenuhan kebutuhan khusus
- f. Hak untuk mendapat perlakuan yang sama dengan anak lain untuk mencapai integrasi sosial dan pengembangan individu
- g. Mendapatkan pendampingan sosial

Individu dengan kebutuhan khusus merupakan individu yang memiliki karakteristik yang spesifik dan berbeda dari kebanyakan orang. Karakteristik yang berbeda ini menuntut pelayanan khusus agar mereka dapat memperoleh hak-hak yang setara dengan individu lainnya. Definisi orang berkebutuhan khusus sangat luas, meliputi individu dengan cacat fisik, tingkat kecerdasan (*Intelligence Quotient*) yang rendah, dan individu dengan masalah kompleks yang menyebabkan gangguan dalam fungsi kognitifnya.

Penyandang disabilitas adalah kondisi di mana terjadi kerusakan atau cacat yang mengakibatkan penurunan fungsi tubuh secara objektif yang dapat diukur, disebabkan oleh kehilangan atau kelainan pada salah satu bagian tubuh individu. Contoh kondisi ini termasuk tidak memiliki kaki atau kecacatan atau lumpuh pada bagian tubuh tertentu.³¹ Kondisi tersebut menyulitkan mereka dalam memperoleh kesejahteraan sosial dan juga menghambat kemampuan

³¹ Sarifah Arafah Nasir and Ahkam Jayadi, "Penerapan Hak Aksesibilitas Bagi Penyandang Disabilitas Perspektif Hukum Positif Dan Hukum Islam Di Kota Makassar", *Shautuna: Jurnal Ilmiah Mahasiswa Perbandingan Mazhab Dan Hukum*, Vol. 2. No. 1 (Januari 2021), h. 189.

mereka untuk berfungsi secara sosial dalam masyarakat karena adanya ketidaknormalan pada tubuh yang dimiliki.

Anak penyandang disabilitas merujuk kepada anak yang mengalami keterbatasan fisik, mental, intelektual, atau sensorik dalam jangka waktu yang panjang, yang mengakibatkan mereka mengalami kesulitan dalam berinteraksi dengan lingkungan dan masyarakat sekitarnya, sehingga berpartisipasi secara penuh dan efektif dalam kehidupan sehari-hari menjadi sulit. Oleh karena itu, mereka sering menghadapi tantangan dan hambatan serta kesulitan dalam berpartisipasi sepenuhnya dalam lingkungan mereka.³² Sehingga anak-anak penyandang disabilitas membutuhkan berbagai dukungan dan pelayanan khusus demi mencapai perkembangan dan pertumbuhan yang optimal.

2. Jenis-Jenis dan Karakteristik Disabilitas

Disabilitas berdasarkan Undang-Undang Nomor 8 Tahun 2016 tentang Penyandang Disabilitas pada bab 2 pasal 4 menyatakan bahwa ragam penyandang disabilitas meliputi :³³

- a. Penyandang Disabilitas fisik
- b. Penyandang Disabilitas intelektual
- c. Penyandang disabilitas mental; dan/atau
- d. Penyandang disabilitas sensorik.

Namun dalam berbagai sumber dikatakan bahwa ada banyak jenis atau ragam dari penyandang disabilitas selain yang dikemukakan dalam UU penyandang disabilitas tersebut, berikut diantaranya yang umum diketahui.

³² Yusuf Krisman Gea, Budi Muhammad Taftazani, and Santoso Tri Raharjo, "Pengasuhan Positif Orangtua : Perlindungan Hak Anak Disabilitas", *Share : Social Work Journal*, h. 62.

³³ Undang-Undang Nomor 8 Tahun 2016 tentang Penyandang Disabilitas.

a. Disabilitas fisik atau sensorik

1) Tunanetra

Tunanetra merujuk pada keadaan dimana individu mengalami kekurangan kemampuan penglihatan sama sekali, bahkan tidak dapat menggunakan penglihatannya untuk membaca teks meskipun dengan adanya cahaya atau kacamata bantuan. Istilah ini menunjukkan bahwa individu tersebut tidak memiliki kemampuan untuk membedakan antara kegelapan dan terang.³⁴

Karakteristik anak yang mengalami gangguan penglihatan atau tunanetra mencakup berbagai ciri atau perkembangan fisik, antara lain yaitu kesulitan melihat baik pada jarak dekat maupun jauh, ketidakmampuan untuk melihat jari tangan yang terletak sekitar satu meter di depannya, kesulitan dalam mengambil benda kecil di dekatnya, serta kerusakan yang jelas pada kedua bola mata. Anak tersebut juga sering meraba atau tersandung saat berjalan, mengalami kondisi dimana bagian hitam mata tampak keruh, bersisik atau kering, serta mata yang terus bergoyang. Selain itu, mereka mungkin mengalami peradangan hebat pada kedua bola mata, kesulitan dalam menulis mengikuti garis lurus, memiliki visus sentralis 6/60 atau lebih rendah, tidak dapat membedakan cahaya, serta tidak dapat memanfaatkan penglihatannya untuk kegiatan pendidikan dan sosial.³⁵

2) Tunarungu

Tunarungu merujuk pada kondisi kehilangan kemampuan pendengaran yang mengakibatkan individu tidak dapat merespons

³⁴ Arina Alfiani and Sulaiman, "Hak-Hak Kaum Difabel Dalam Al-Qur'an : Meneladani Kisah Pada QS. 'Abasa'", *Mukaddimah: Jurnal Studi Islam*, Vol. 7. No. 2 (Desember 2022), h. 172.

³⁵ Ika Febrian Kristiana and Costrie Ganes Widayanti, *Buku Ajar Psikologi Anak Berkebutuhan Khusus* (Semarang: UNDIP Press, 2016), h. 23.

rangsangan, khususnya melalui indera pendengarannya. Meskipun secara fisik anak tuna rungu memiliki kesamaan dengan anak normal pada umumnya, mereka tetap memiliki ciri-ciri khas yang sering kali terlihat. Ciri-ciri tersebut meliputi seringnya terlihat kebingungan dan merenung, sikap tidak peduli, gejala asertif, keterbelakangan perkembangan sosial, kurangnya keseimbangan, kepala sering miring, permintaan untuk mengulang kalimat, penggunaan tangan saat berbicara, volume suara yang tidak konsisten, monoton, tidak tepat, dan terkadang menggunakan suara hidung.³⁶

Karakteristik anak tunarungu dalam aspek kecerdasan atau akademik umumnya menunjukkan perkembangan yang normal dan berada dalam kisaran rata-rata. Namun, pencapaian individu tuna rungu lebih sering menunjukkan tingkat pencapaian yang kurang dari pencapaian anak lainnya yang normal, hal ini disebabkan oleh kemampuan mereka dalam menangkap materi secara verbal. Namun, dalam konteks pelajaran yang tidak memerlukan komunikasi verbal, perkembangan penyandang tuna rungu sejajar dengan perkembangan anak pada umumnya.

3) Cerebral Palsy

Salah satu kondisi yang sering ditemukan pada penyandang tuna daksa adalah *cerebral palsy* (CP), yang merupakan suatu gangguan neuromotor yang disebabkan oleh kerusakan pada otak atau saraf tulang belakang yang memengaruhi kemampuan gerak tubuh manusia. Kondisi ini dapat timbul karena berbagai faktor seperti infeksi pada janin, kelahiran sulit, atau kondisi pasca kelahiran yang mengakibatkan cedera pada otak. Beberapa hambatan yang dapat memperburuk keadaan anak-anak dengan *cerebral palsy*, terutama

³⁶ Erna Juherna, "Implementasi Pendidikan Karakter Pada Disabilitas Anak Tunarungu", *Jurnal Golden Age*, Vol. 4.No. 1 (Juni 2020), h. 13.

yang berjenis parah, meliputi gangguan penglihatan, pendengaran, berbicara, menelan, serta disabilitas intelektual atau perilaku yang menunjukkan ciri-ciri autisme. Dengan berbagai macam karakteristiknya seperti susah melakukan gerakan, gerakan berjalan yang tidak teratur, pengucapan kata yang tidak berirama, kontraksi otot terjadi terlihat pada leher yang kaku, mulut terbuka dan lidah yang tidak terkontrol.³⁷

b. Disabilitas intelektual (kognitif)

Disabilitas intelektual, juga dikenal sebagai retardasi mental atau tuna grahita, merujuk pada kondisi di mana seseorang mengalami keterbatasan signifikan dalam fungsi intelektual, seperti kemampuan belajar, berpikir, dan menyelesaikan masalah, serta dalam keterampilan adaptif sehari-hari. Definisi yang diajukan oleh *American Association on Intellectual & Developmental Disabilities* (AAIDD) pada tahun 2010 menegaskan bahwa disabilitas intelektual terjadi sebelum usia 18 tahun.³⁸

Klasifikasi Disabilitas Intelektual *The American Psychological Association* (APA) membuat klasifikasi anak disabilitas intelektual ada 4 yaitu *mild, moderate, severe dan profound*.

- 1) Karakteristik anak disabilitas intelektual *mild* (ringan) adalah, mereka yang termasuk mampu di didik, bila dilihat dari segi pendidikan. Mereka pun tidak memperlihatkan kelainan fisik yang mencolok walaupun perkembangan fisiknya sedikit agak lambat daripada anak rata-rata.

³⁷ Ika Febrian Kristiana and Costrie Ganes Widayanti, *Buku Ajar Psikologi Anak Berkebutuhan Khusus*, h. 30.

³⁸ Anidi and Anlianna, "Permasalahan Anak Disabilitas Intelektual Dan Disabilitas Mental Di Sekolah", *Arus Jurnal Pendidikan*, Vol. 2. No. 3 (Desember 2022), h. 236.

- 2) Karakteristik anak disabilitas intelektual *moderate* (sedang) adalah mereka yang digolongkan sebagai anak yang mampu latih, dimana mereka dapat dilatih untuk beberapa keterampilan tertentu. Meski sering berespon lama terhadap pendidikan dan pelatihan, jika diberi kesempatan pendidikan yang sesuai, mereka dapat dididik untuk melakukan pekerjaan yang membutuhkan kemampuan-kemampuan tertentu.
- 3) Karakteristik anak disabilitas intelektual *severe* (berat) adalah mereka tidak mampu mengurus dirinya sendiri tanpa bantuan orang lain meskipun pada tugas-tugas sederhana. Mereka membutuhkan perlindungan hidup dan pengawasan yang teliti. Mereka juga mengalami gangguan bicara. Tanda-tanda kelainan fisiknya antara lain lidah seringkali menjulur keluar, bersamaan dengan keluarnya air liur. Kepalanya sedikit lebih besar dari biasanya, kondisi fisik mereka lemah.
- 4) Karakteristik anak disabilitas intelektual *profound* (parah) adalah memiliki masalah yang serius, baik menyangkut kondisi fisik, intelegensi, serta program pendidikan yang tepat bagi mereka. Umumnya mereka memperlihatkan kerusakan pada otak serta kelainan fisik nyata seperti *hydrocephalus*, *monolism* dan sebagainya. Mereka dapat berjalan dan makan sendiri. Namun, kemampuan berbicara dan berbahasa mereka sangat rendah. Kelainan fisik lainnya dapat dilihat pada kepala yang lebih besar dan sering bergoyang-goyang.³⁹

³⁹ Uyu Mua'wwanah, *Strategi Pembelajaran Bagi Anak Berkebutuhan Khusus* (Banten: Media Madani, 2021), h. 50.

c. Disabilitas khusus perilaku atau mental (hambatan perilaku)

1) *Attention Deficit Hyperactivity Disorder (ADHD)*

Attention Deficit Hyperactivity Disorder atau yang dikenal dengan ADHD dapat dipahami sebagai kondisi dimana individu (terutama anak-anak) secara konsisten menunjukkan satu atau lebih dari karakteristik yang berlangsung dalam jangka waktu yang lama. Karakteristik-karakteristik tersebut meliputi *Inattention* (kurangnya perhatian), hiperaktivitas, dan impulsivitas. Pada anak yang mengalami ADHD biasanya setidaknya satu dari karakteristik tersebut muncul, yang kemudian digunakan sebagai dasar untuk mendiagnosis kondisi tersebut.

2) Tunalaras (Gangguan Emosi dan Perilaku)

Tunalaras merujuk ke seseorang yang menghadapi hambatan dalam mengatur emosi dan perilaku sosial mereka. Seseorang yang mengalami tunalaras sering memperlihatkan tindakan yang tidak sejalan dengan norma atau harapan dan aturan yang berlaku di lingkungan sekitarnya. Faktor-faktor yang dapat menyebabkan tunalaras termasuk pengaruh dari dalam diri individu itu sendiri maupun dari lingkungan eksternal tempat individu tersebut berada.⁴⁰ Dengan ciri atau karakteristik mudah kehilangan ketenangan, berdebat dengan orang dewasa, mudah tersinggung, sering mengamuk, sering marah dan sebagainya.

d. Disabilitas khusus : Autis

Autis merupakan suatu kondisi dimana individu cenderung menutup diri sepenuhnya dan enggan berinteraksi dengan dunia luar. Penderita autisme sering kali terfokus pada dunia pikirannya sendiri dan terlibat dalam fantasi

⁴⁰ Diah Yulianingsih, "Penanaman Nilai-Nilai Islami Bagi Anak Berkebutuhan Khusus Tuna Laras", *Jurnal Ilmiah Multidisiplin*, Vol. 1. No. 2 (Januari 2022), h. 111.

pribadi. Autisme dapat diartikan sebagai cara individu merespons dunia berdasarkan persepsi atau harapan pribadi, sambil menolak kenyataan yang ada. *American Psychiatric Association* menyimpulkan bahwa individu yang didiagnosis sebagai autis umumnya mengalami kesulitan dalam berinteraksi sosial.

Kesulitan ini mencakup masalah dalam komunikasi non-verbal dan interaksi sosial secara umum. Mereka juga menghadapi tantangan dalam hal hubungan, ketertarikan pada pencapaian, dan pengaturan emosi.⁴¹ Sehingga anak-anak autis sering mengalami hambatan dalam hal komunikasi, termasuk keterbatasan dalam penggunaan bahasa, kurangnya inisiatif dalam memulai percakapan, pengulangan pola bicara, serta keterbatasan dalam variasi bahasa dan kreativitas dalam bermain.

3. Pandangan Islam terhadap Penyandang Disabilitas

Penyandang disabilitas dalam Islam dianggap sebagai bagian yang tak terpisahkan dari masyarakat dan memiliki hak yang sama dalam mendapatkan perlakuan yang adil dan layanan yang layak. Islam mengajarkan untuk memberikan dukungan moral, fisik, dan sosial kepada mereka, serta menekankan pentingnya inklusi dan partisipasi aktif dalam kehidupan sosial, ekonomi, dan keagamaan.

Dengan demikian, Islam mendorong sikap inklusif dan penerimaan terhadap penyandang disabilitas, serta mengajarkan nilai-nilai penghargaan terhadap keberagaman dan keadilan sosial.

⁴¹ Saliyo, "Memberdayakan Anak Autis Sebagai Amanah Tuhan : Kajian Psikologi Lintas Budaya Dengan Metode Client Centered", *Community Development: Jurnal Pengembangan Masyarakat Islam*, Vol. 3. No. 2 (2019). h. 5.

Hal ini sebagaimana telah Allah Swt mengingatkan kita semua agar satu komunitas tidak mengolok-olok komunitas lain, dengan tegas dinyatakan firmanNya dalam QS Al-Hujurat/49:11 :

يَا أَيُّهَا الَّذِينَ آمَنُوا لَا يَسْخَرْ قَوْمٌ مِّنْ قَوْمٍ عَسَىٰ أَن يَكُونُوا خَيْرًا مِّنْهُمْ وَلَا نِسَاءٌ مِّنْ نِّسَاءٍ عَسَىٰ أَن يَكُنَّ خَيْرًا مِّنْهُنَّ وَلَا تَلْمِزُوا أَنفُسَكُمْ وَلَا تَنَابَزُوا بِالْأَلْقَابِ بِئْسَ الْإِسْمُ الْفُسُوقُ بَعْدَ الْإِيمَانِ وَمَنْ لَّمْ يَتُبْ فَأُولَٰئِكَ هُمُ الظَّالِمُونَ (١١)

Terjemahnya:

11. Wahai orang-orang yang beriman, janganlah suatu kaum mengolok-olok kaum yang lain (karena) boleh jadi mereka (yang diolok-olokkan itu) lebih baik daripada mereka (yang mengolok-olok) dan jangan pula perempuan-perempuan (mengolok-olok) perempuan lain (karena) boleh jadi perempuan (yang diolok-olok itu) lebih baik daripada perempuan (yang mengolok-olok). Janganlah kamu saling mencela dan saling memanggil dengan julukan yang buruk. Seburuk-buruk panggilan adalah (panggilan) fasik⁶⁹⁹ setelah beriman. Siapa yang tidak bertobat, mereka itulah orang-orang zalim.

699)Panggilan fasik adalah panggilan dengan menggunakan kata-kata yang mengandung penghinaan atau tidak mencerminkan sifat seorang mukmin.⁴²

Melalui ayat ini Allah Swt. melarang umatnya untuk mencela. Dalam ajaran Islam, mencela dan merendahkan orang lain merupakan tindakan yang tercela. Bisa jadi, orang yang dicela memiliki kedudukan yang lebih mulia di hadapan Allah Swt. dibandingkan dengan orang yang melakukan perbuatan tersebut. Terutama karena mereka memiliki disabilitas bukan karena pilihannya sendiri tetapi sebagai bagian dari takdir Allah.⁴³ Oleh karena itu, dalam pandangan Islam, memberikan penghargaan kepada penyandang disabilitas adalah sebagai bentuk penghormatan terhadap ciptaan Allah Swt.

⁴² Kementerian Agama RI. *Al-Qur'an Dan Terjemahannya Edisi Penyempurnaan 2019, Juz 21-30* (Jakarta: Lajnah Pentashihan Mushaf Al-Qur'an, 2019), h. 754.

⁴³ Said Aqiel Siroj, *Fiqih Penguatan Penyandang Disabilitas* (Jakarta: Lembaga Bahtsul Masail PBNU, 2018), h. 85.

Mereka memiliki hak untuk dihormati dan diakui martabatnya. Dengan kata lain, seperti manusia lainnya, penyandang disabilitas juga memiliki martabat kemanusiaan yang harus dijunjung tinggi. Mereka harus terbebas dari perlakuan yang tidak manusiawi.

Kemudian dalam Islam, tidak ada pemberian hak istimewa yang khusus untuk individu atau kelompok tertentu. Agama Islam menegaskan prinsip kesetaraan dan persamaan semua manusia secara tegas.⁴⁴ Masih pada dalam QS Al-Hujurat/49:13 Allah berfirman :

يَا أَيُّهَا النَّاسُ إِنَّا خَلَقْنَاكُمْ مِنْ ذَكَرٍ وَأُنْثَىٰ وَجَعَلْنَاكُمْ شُعُوبًا وَقَبَائِلَ لِتَعَارَفُوا ۗ إِنَّ أَكْرَمَكُمْ عِنْدَ اللَّهِ أَتْقَىٰكُمْ ۗ إِنَّ اللَّهَ عَلِيمٌ خَبِيرٌ (١٣)

Terjemahnya:

13. Wahai manusia, sesungguhnya Kami telah menciptakan kamu dari seorang laki-laki dan perempuan. Kemudian, Kami menjadikan kamu berbangsa-bangsa dan bersuku-suku agar kamu saling mengenal. Sesungguhnya yang paling mulia di antara kamu di sisi Allah adalah orang yang paling bertakwa. Sesungguhnya Allah Maha Mengetahui lagi Maha Teliti.⁴⁵

Ayat ini menegaskan bahwa dalam Islam, segala bentuk diskriminasi, baik berdasarkan keturunan, warna kulit, suku, kebangsaan, atau kondisi fisik, tidak diterima. Perbedaan yang ada, termasuk perbedaan warna kulit dan tampilan fisik lainnya, seharusnya memungkinkan manusia untuk saling mengenal satu sama lain dan melampaui perbedaan fisik tersebut. Selain itu, kondisi khusus penyandang disabilitas juga tidak seharusnya menjadi alasan untuk melakukan diskriminasi, tetapi untuk mendorong saling pengertian di

⁴⁴ Ledia Hanifa Amaliah, *Dari Disabilitas Pembangunan Menuju Pembangunan Disabilitas* (Jakarta: Beebooks Publishing, 2016), h. 10.

⁴⁵ Kementerian Agama RI. *Al-Qur'an Dan Terjemahannya Edisi Penyempurnaan 2019, Juz 21-30* (Jakarta: Lajnah Pentashihan Mushaf Al-Qur'an, 2019), h. 755..

antara sesama manusia dan untuk mencari kebaikan bersama dalam ketakwaan kepada Allah Sang Pencipta.

C. Edukasi Penggunaan Ponsel

Edukasi yang juga dikenal sebagai pendidikan, adalah suatu proses interaktif yang bertujuan untuk mendorong pembelajaran. Pembelajaran merupakan usaha untuk meningkatkan pengetahuan, sikap, dan keterampilan baru dengan memperkuat praktik dan pengalaman tertentu.

Pendidikan merupakan kegiatan dan usaha manusia untuk memperbaiki aspek-aspek kepribadiannya dengan cara mengembangkan potensi-potensi dirinya, baik secara rohani (pikiran, harapan, perasaan, kreativitas, dan kecerdasan batiniah) maupun jasmani (panca indera dan keterampilan).⁴⁶

Ponsel atau *gadget* adalah perangkat elektronik kecil yang dirancang untuk tujuan tertentu, seperti komunikasi, hiburan, atau produktivitas. Gadget umumnya memiliki ukuran fisik yang kecil dan portabilitas yang tinggi, memungkinkan pengguna untuk menggunakannya dengan mudah saat berada di perjalanan atau di berbagai situasi sehari-hari. *Gadget* dapat mencakup berbagai jenis perangkat, termasuk ponsel pintar, tablet, laptop, *smartwatch*, kamera digital, dan perangkat pintar lainnya yang memiliki fungsi khusus sesuai dengan kebutuhan pengguna.

Jadi edukasi penggunaan ponsel atau *gadget* dapat didefinisikan sebagai proses interaktif yang bertujuan untuk memberikan pemahaman yang mendalam kepada individu, kelompok, atau masyarakat tentang penggunaan yang tepat dan bertanggung jawab terhadap perangkat ponsel atau gadget

⁴⁶ Rodliyah, *Pendidikan Dan Ilmu Pendidikan* (Jember: IAIN Jember Press, 2021), h. 30.

elektronik. Edukasi ini mencakup penyampaian informasi mengenai manfaat, risiko, dan dampak penggunaan ponsel secara komprehensif, serta upaya untuk mengembangkan kesadaran, pengetahuan, dan keterampilan yang diperlukan untuk menggunakan teknologi tersebut secara efektif, produktif, dan aman dalam berbagai konteks kehidupan sehari-hari.

1. Penggunaan Ponsel pada Anak-Anak

Secara garis besar dapat kita lihat sekarang ini penggunaan ponsel pada anak telah menjadi topik yang semakin penting dalam literatur ilmiah dan diskusi masyarakat. Ponsel memberikan dampak yang signifikan pada anak-anak dalam berbagai aspek kehidupan mereka. Beberapa penggunaan ponsel anak, adalah sebagai berikut.

a. Pendidikan

Dalam era di mana teknologi digital menjadi bagian tak terpisahkan dari kehidupan sehari-hari, pemanfaatan ponsel sebagai alat pendidikan memberikan beragam manfaat yang signifikan. Pertama, ponsel memberikan akses mudah dan cepat ke berbagai sumber daya pendidikan, termasuk aplikasi pembelajaran, situs web edukatif, dan konten multimedia yang dapat memperkaya pengalaman belajar anak-anak. Bantuan mesin pencari seperti *google* dan *youtube*, dapat diakses untuk mencari berbagai informasi dan mengecek keakuratan informasi yang dicari tahu atau diperlukan.⁴⁷

Adanya pembelajaran berbasis teknologi yang interaktif dan menarik pada ponsel juga dapat dimanfaatkan dengan baik, akses *offline* memungkinkan pengguna ponsel untuk menyimpan segala bentuk materi

⁴⁷ Wildaya Senge, "Pemanfaatan Smartphone Sebagai Media Pembelajaran Mandiri Pada Anak Di Kabupaten Kupang", *Jurnal Penelitian Dan Pengabdian Pendidikan Sosiologi*, Vol. 1. No. 1 (2023), h. 5.

pembelajaran seperti *pdf*, *powerpoint*, *word*, *excel*. Berbagai aplikasi dan permainan pendidikan yang tersedia di ponsel tidak hanya menyajikan materi pembelajaran secara menarik dan menyenangkan, tetapi juga dapat meningkatkan keterlibatan dan motivasi belajar anak-anak.

Pemanfaatan ponsel dalam pendidikan juga dapat memfasilitasi pembelajaran berbasis kolaborasi dan koneksi. Melalui fitur-fitur seperti video panggilan dan aplikasi berbagi informasi, anak-anak dapat terhubung dengan guru, teman sekelas, dan sumber daya pendidikan lainnya di berbagai tempat dan waktu.

b. Hiburan

Ponsel, dengan beragam fitur hiburan yang ditawarkannya, menjadi salah satu sarana utama yang digunakan anak-anak untuk mengisi waktu luang dan mencari kesenangan. Namun, dalam konteks ini, penting untuk mempertimbangkan dampak positif dan negatif yang mungkin timbul dari penggunaan ponsel sebagai hiburan bagi anak-anak.

Penggunaan ponsel pada anak usia 5-7 tahun biasanya dipakai untuk menonton video *youtube*, film kartun, aplikasi marbel *hijaiyah* dan lagu anak islami. Untuk anak 8-12 tahun biasanya dipakai untuk mengakses berbagai media sosial seperti *tiktok*, *youtube*, *instagram* dan *facebook* lainnya juga menggunakannya untuk bermain game *online*.⁴⁸

Aplikasi yang ada pada ponsel sangatlah beragam dan dapat meningkatkan kreativitas, imajinasi dan kecerdasan pada anak. Permainan, video musik, dan konten multimedia lainnya tidak hanya memberikan hiburan,

⁴⁸ Ismail Nasution, Dahmul, and Fitriani Nasution, "Pengaruh Handphone Terhadap Aktivitas Anak Usia 5-12 Tahun Di Kecamatan Panai Tengah , Khususnya Di Desa Selat Beting , Desa Sei Pelancang, Dan Desa Sei Rakyat Kecamatan Panai Tengah", *Journal of Education and Social Analysis*, Vol. 3. No. 4 (2022), h. 90.

tetapi juga memungkinkan anak-anak untuk belajar dan bereksplorasi dalam lingkungan yang menyenangkan.

Bahkan *games* dan aplikasi yang tersaji pada *gadget* pun dominannya banyak dikembangkan menggunakan bahasa Inggris yang secara tidak langsung dapat mempengaruhi perkembangan bahasa pada anak yang membuatnya belajar banyak kosa kata baru. Selain itu, ponsel juga memfasilitasi konektivitas sosial, memungkinkan anak-anak untuk terhubung dengan teman sebaya dan berbagi pengalaman bersama melalui media sosial dan aplikasi pesan.

Di sisi lain, penggunaan ponsel sebagai sumber hiburan juga menimbulkan beberapa kekhawatiran. Paparan yang berlebihan terhadap layar ponsel dapat menyebabkan anak-anak menghabiskan terlalu banyak waktu di depan layar, yang dapat berdampak negatif pada kesehatan fisik dan mental mereka.

c. Komunikasi

Ponsel, dengan kemampuannya untuk melakukan panggilan suara, pesan teks, panggilan video, dan berbagai aplikasi pesan instan, memberikan anak-anak akses yang mudah dan cepat untuk berkomunikasi dengan orang lain, baik teman sebaya, anggota keluarga, atau guru.

Secara positif, pemanfaatan ponsel sebagai alat komunikasi memungkinkan anak-anak untuk menjalin hubungan sosial yang lebih luas. Mereka dapat dengan mudah berkomunikasi dengan teman-teman mereka, berkonsultasi dengan guru atau orang tua tentang tugas sekolah, dan tetap terhubung dengan anggota keluarga yang jauh melalui panggilan video. Hal ini tidak hanya memperkuat ikatan sosial anak-anak, tetapi juga membantu dalam pengembangan kemampuan komunikasi interpersonal mereka.

Namun, pemanfaatan ponsel sebagai alat komunikasi juga menimbulkan beberapa kekhawatiran. Penggunaan yang berlebihan atau tidak terkontrol dapat menyebabkan gangguan dalam kehidupan sehari-hari anak-anak, seperti kurangnya interaksi langsung dengan orang lain, gangguan tidur akibat penggunaan ponsel di malam hari, dan ketidakmampuan untuk fokus pada kegiatan lain di luar dunia digital. Dalam mengelola pemanfaatan ponsel sebagai alat komunikasi bagi anak-anak, peran orang tua dan pendidik sangatlah penting.

2. Dampak Negatif Penggunaan Ponsel bagi Anak

Salah satu dampak penggunaan ponsel bagi anak telah dibuktikan melalui suatu penelitian yang dilakukan. Temuan dari studi mengatakan bahwa dampak penggunaan ponsel pintar yang berlebihan cenderung lebih signifikan pada aspek "sosial dan psikologis" dibandingkan dengan prestasi akademis.

Menurut analisis para peneliti terdahulu, hal ini disebabkan oleh preferensi siswa yang memiliki kesulitan dalam pembelajaran untuk bermukim di dunia maya, di mana mereka dapat berinteraksi dengan lebih nyaman, daripada menghadapi tantangan dunia nyata yang mungkin tidak memenuhi kebutuhan mereka.⁴⁹ Dampak ini juga menyebabkan penurunan dalam keterikatan sosial mereka dan menghalangi kemampuan mereka untuk terlibat dalam interaksi sosial dan situasi psikologis yang dapat membantu mereka mengatasi kelemahan mereka.

⁴⁹ Mayada Al-Natour, Khaled Al-Ajlouni, and Hatem AlKhamra, "The Impact of Smartphone Addictive Use by Students with Learning Disabilities on Social, Psychological and Academic Domains", *International Journal of Innovation, Creativity and Change*, Vol. 15. No. 2 (Februari 2021), h. 971.

Dampak negatif tersebut dapat menjadi masalah serius kedepannya atau menjadi suatu *problem* sesuai dengan karakteristik masalah sosial yaitu masalah sosial akan muncul ketika keberfungsian sosial seorang individu menjadi tidak efektif dalam memenuhi tuntutan lingkungannya, serta ketika berbagai kebutuhan individu tidak dapat terpenuhi.⁵⁰ Anak-anak dengan ketergantungan atau terkena dampak negatif dari penggunaan ponsel tentunya berpotensi tidak menjelankan keberfungsian sosialnya di masa yang akan datang sehingga dapat menjadi suatu celah kemunculan masalah sosial lainnya jika tidak segera ditangani dari awal.

Dampak negatif penggunaan *gadget* terhadap anak yaitu:⁵¹

- a. Mempengaruhi kesehatan, karena *gadget* memiliki potensi untuk memengaruhi kesehatan manusia melalui paparan radiasi teknologi yang berpotensi berbahaya, terutama pada anak-anak di bawah usia 12 tahun. Paparan radiasi yang berlebihan memiliki risiko terjadinya penyakit kanker.
- b. Mempengaruhi perkembangan anak, *gadget* dilengkapi dengan berbagai fitur canggih seperti kamera, video, permainan, dan sebagainya. Semua fitur tersebut berpotensi mengganggu proses pembelajaran di sekolah.
- c. Rentan terhadap tindak kejahatan, sebagian besar individu cenderung untuk tetap terkini tentang informasi di sekitar mereka. Oleh karena

⁵⁰ Irwanti Said, *Analisis Problem Sosial* (Makassar: Alauddin University Press, 2012), h. 23.

⁵¹Titik Mukarromah, "*Dampak Penggunaan Gadget Pada Perkembangan Sosial Anak Usia Dini Di Dusun Setia Bumi Kecamatan Seputih Banyak*", Skripsi (IAIN Metro, 2019), h. 15.

itu, pelaku kejahatan mungkin mencari peluang dengan mudah melalui pembaruan yang sering diposting.

- d. Perubahan perilaku anak dapat dipengaruhi oleh kemajuan teknologi, di mana anak-anak cenderung merasa puas dengan informasi yang mereka dapatkan secara cepat. Hal ini menyebabkan mereka menganggap bahwa pengetahuan yang diperoleh dari internet atau teknologi lainnya sudah mencakup segalanya.
- e. Anak menjadi bergantung pada gadget, sehingga mereka merasa tidak lengkap dan cemas tanpa keberadaan gadget karena sudah terbiasa melakukan segala aktivitas dengan bantuan perangkat tersebut.⁵²

Berbagai dampak negatif diatas yang mungkin saja bisa terjadi kepada anak usia dini dan tidak lepas kemungkinan juga akan dialami oleh anak dengan status disabilitas terlebih lagi mereka sedikit berbeda dengan anak lainnya. Bagi anak disabilitas tentu akan sangat rawan terkena dampak rawan kejahatan terutama di sosial media dan dapat terpapar konten negatif sehingga perlunya pengawasan dari orang tua serta peran dari guru di sekolah, sehingga anak disabilitas sebagai bagian dari masyarakat yang memiliki hak setara untuk mendapatkan akses terhadap teknologi, memerlukan perhatian khusus dalam upaya pengedukasian penggunaan ponsel secara optimal.

Edukasi penggunaan ponsel pada anak penyandang disabilitas penting untuk mendukung perkembangan kognitif, sosial dan emosional mereka, guna agar dapat berpartisipasi lebih aktif dalam kehidupan sosial. Hal ini sejalan dengan prinsip inklusi sosial yang menekankan pentingnya menciptakan lingkungan yang mendukung partisipasi penuh individu dengan disabilitas.

⁵² Al Farida, "Optimasi Gadget Dan Implikasinya Terhadap Pola Asuh Anak", *Jurnal Inovasi Penelitian*, Vol. 1. No. 8 (Januari 2021), h. 1706.

BAB III

METODOLOGI PENELITIAN

A. *Jenis dan Lokasi Penelitian*

1. **Jenis penelitian**

Jenis penelitian yang digunakan dalam studi ini adalah penelitian kualitatif. Penelitian kualitatif bertujuan untuk menganalisis kehidupan sosial dengan menggambarkan dunia sosial dari perspektif atau interpretasi individu (informan) secara alami. Dengan demikian, penelitian kualitatif berusaha untuk memahami bagaimana individu memandang, memberi makna, atau menggambarkan realitas sosial mereka.¹ Tujuan utama dari penelitian kualitatif adalah untuk menyajikan fakta dengan cara yang mudah dipahami (*understandable*) dan jika memungkinkan sesuai dengan model penelitian, yang dapat menghasilkan hipotesis baru.²

Berdasarkan perspektif yang telah diuraikan, kesimpulan dapat diambil bahwa penelitian kualitatif dalam penelitian ini bertujuan untuk menyelidiki fakta tertentu, kemudian memberikan interpretasi terkait dengan berbagai fenomena yang ditemukan.

2. **Lokasi Penelitian**

a. **Letak Geografis SLB Muhammadiyah Lamuru**

Sekolah Luar Biasa (SLB) Muhammadiyah Lamuru terletak di Jl. Palakka, Jampue, Desa Sengeng Palie, Kecamatan Lamuru, Kabupaten Bone

¹ Sudaryono, *Metodologi Penelitian* (Depok: PT RajaGrafindo Persada, 2017), h. 91.

² Syamsuddin AB, *Dasar-Dasar Teori Metode Penelitian Sosial* (Ponorogo: Wade Group, 2017), h. 37.

Provinsi Sulawesi Selatan, dengan letak geografis Lintang -4 Bujur 119. NPSN 69786778.

Adapun penyekat bangunan sekolah sebagai berikut:

- a) Sebelah Utara : Rumah Penduduk
- b) Sebelah Barat : Jl. Palakka
- c) Sebelah Timur : Rumah Penduduk
- d) Sebelah Selatan : TK Anggrek

b. Sejarah Sekolah Luar Biasa (SLB) Muhammadiyah Lamuru

Sekolah Luar Biasa (SLB) Muhammadiyah Lamuru di dirikan oleh Bapak Drs. Jusman Pattaung, M.Pd salah seorang guru yang pada waktu itu mengajar di SMA Lamuru, pada tahun 2009/2010. Awalnya kegiatan belajar mengajar dilakukan sederhana dibawah kolong rumah warga hingga menumpang di gedung Madrasah Aliyah Lamuru dengan kegiatan belajar mengajar yang dilakukan sore hari ketika gedung kelas sudah tidak digunakan lagi oleh siswa MA.

Pada tahun 2013 gedung sekolah SLB Muhammadiyah Lamuru resmi telah dibangun barulah kegiatan belajar mengajar dilakukan di kelas. Sejak awal pembentukan karena SLB Muhammadiyah Lamuru merupakan sekolah yang berada di Desa atau perkampungan, maka murid yang belajar tidak hanya dari kecamatan Lamuru namun ada juga dari beberapa daerah kecamatan tetangga yang berdekatan, maka siswa-siswa yang tinggal cukup jauh dari sekolah dijemput menggunakan angkutan umum (*pete-pete*) pada awalnya sedangkan yang dekat mereka berjalan kaki. Hingga sekarang siswa masih tetap dijemput oleh pihak sekolah untuk datang belajar dua kali seminggu setiap hari senin dan kamis.

SLB Muhammadiyah Lamuru menerima spesifikasi semua jenis disabilitas, bahkan pihak sekolah para tenaga pendidik memang mencari anak-anak disabilitas yang dapat dijangkau untuk memperoleh pendidikan yang layak yaitu dengan datang di sekolah, dan tak jarang secara khusus tenaga pendidik membujuk anak-anak untuk datang ke sekolah pada hari atau jadwal penjemputan.

c. Profil SLB Muhammadiyah Lamuru

Nama Sekolah	: SLB Muhammadiyah Lamuru
NPSN	: 69786778
Provinsi	: Sulawesi Selatan
Kode Pos	: 92764
Alamat	: Jl. Palakka, Jampue, Desa Sengeng Palie, Kecamatan Lamuru, Kabupaten Bone
Email	: slblamuru@gmail.com
Akreditasi/Status	: B/Swasta
Naungan	: Kementerian Pendidikan dan Kebudayaan
No. SK. Pendirian	: 420/795/DP
Tanggal SK Pendirian	: 2011-03-29
No. SK. Operasional	: 188.4/PD.8/153/2012
Tanggal SK Operasional	: 2012-02-15

d. Sarana dan Prasarana SLB Muhammadiyah Lamuru

Sarana dan Prasarana (fasilitas) merupakan salah satu bagian pendukung dan sebagai penunjang terlaksananya proses belajar mengajar. Adapun sarana dan prasarana yang dimiliki SLB Muhammadiyah Lamuru adalah:

1) Bangunan SLB Muhammadiyah Lamuru

SLB Muhammadiyah Lamuru memiliki Prasarana antara lain halaman sekolah atau lapangan, ruang Kepala Sekolah, Ruang Guru, Perpustakaan, Ruang Kelas atau Belajar Siswa, Ruang Keterampilan (Tata Busana, Tata Boga dan Kreasi), Toilet atau WC, Ruang Dapur, Kantin dan Halaman parkir.

Kemudian Sarana antara lain, meja guru, kursi guru, komputer, printer, meja siswa, bangku siswa, papan tulis, rak buku, buku pelajaran, papan pengumuman, papan kegiatan, jam dinding, tempat sampah, tempat sepatu, alat kebersihan, alat menjahit, alat masak, alat pertukangan, lemari piala, lemari buku.

Dengan media pembelajaran seperti LCD, papan dan buku braille, radio, model anatomi tubuh manusia, poster dan gambar huruf abjad, angka, warna, hewan, buku gambar, pensil dan crayon, buku pelajaran matematika, PAI dan Bahasa Indonesia.

2) Kegiatan Penunjang

SLB Muhammadiyah Lamuru juga memberikan beragam kegiatan penunjang sesuai minat dan bakat yang dimiliki oleh siswa yang bertujuan untuk mengembangkan dan mengasah kemampuan yang dimiliki dalam bidang non-akademik. Adapun kegiatan penunjang atau ekstrakurikuler yang diberikan pihak sekolah seperti Seni Tari, Bernyanyi, Menggambar, Melukis, Menjahit, Kreasi Barang Bekas, Pembelajaran IT.

e. Struktur Organisasi SLB Muhammadiyah Lamuru

Adapun struktur organisasi SLB Muhammadiyah Lamuru untuk mendukung terlaksananya program belajar mengajar, maka dibentuk sebuah organisasi yang terdiri sebagai berikut.

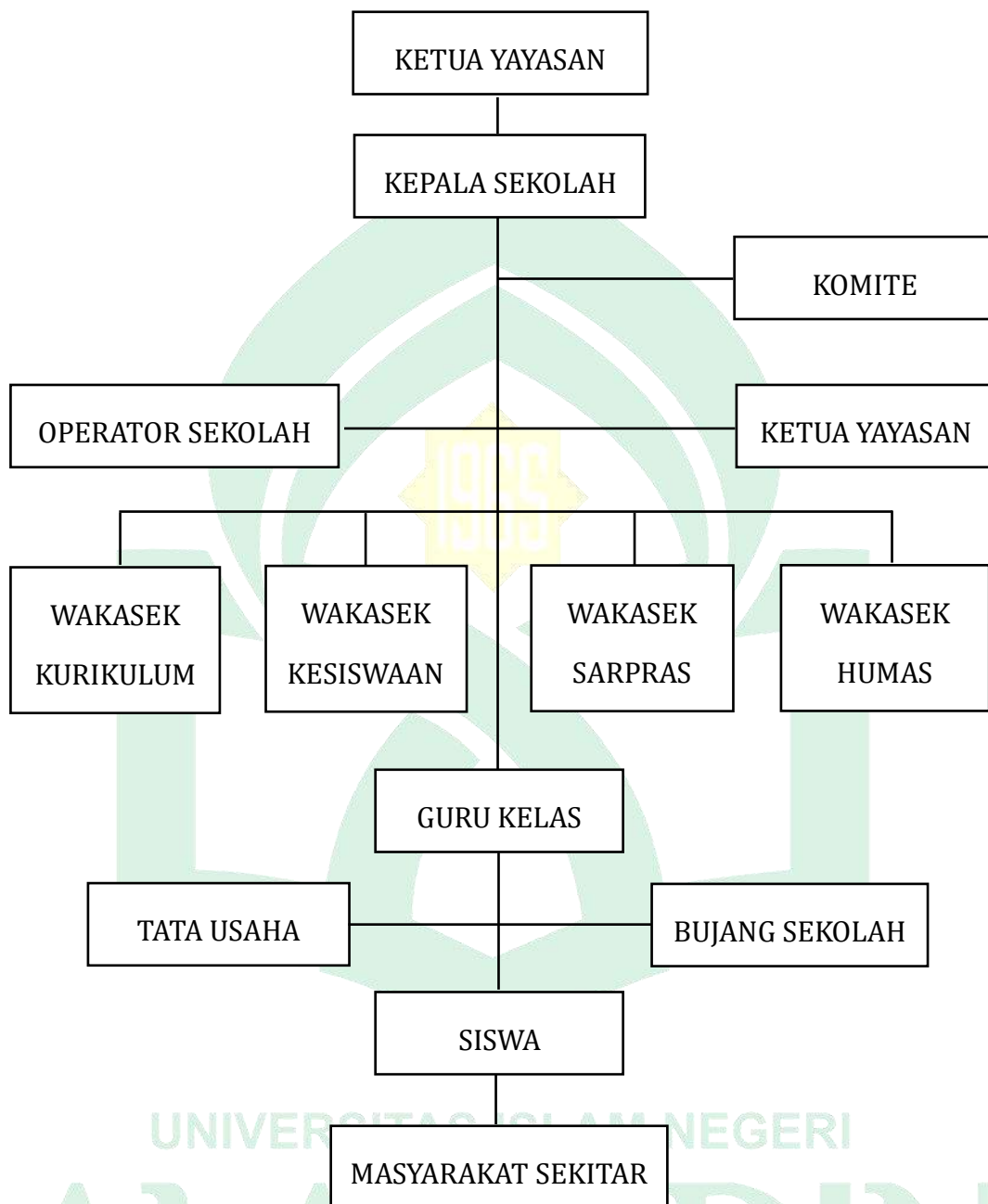

Sumber: Struktur Organisasi SLB Muhammadiyah Lamuru

Table 3.1 Data Kepegawaian

No	Nama	Jabatan
1	Nurhannah, S.Pd.I	Kepala Sekolah
2	Fatmawati, S.Kom	Bendahara, Wakasek Sarpras, Guru Kelas II dan Guru Kelas XI
3	Risnah, S.Pd	Operator, Guru Kelas V dan Guru Kelas XII
4	Riky Sadanu, S.Pd	Wakasek Kurikulum
5	Mesnah, A.Ma	Wakasek Kesiswaan, Guru Kelas I dan Guru Kelas X
6	Nur Isriani, A.Ma	Wakasek Humas, Guru Kelas IV dan Guru Kelas VII
7	Nurhaedah	Guru Kelas III dan Guru Kelas IX
8	Zukhruf Zahrani, S.Pd	Guru Kelas VI dan Guru Kelas VIII
9	Sahrini	Tata Usaha
10	Hamruddin	Bujang Sekolah

Sumber: SLB Muhammadiyah Lamuru

Table 3.2 Data Peserta Didik

No	Nama	Jenis Ketunaan	Kelas	Kecamatan
1	Afifah Putri Maharani	B – Tuna rungu	I	Kec. Ponre
2	Ahmad Razqa Sawqi A	B – Tuna rungu	I	Kec. Lamuru
3	Muh. Afif	Q – Autis	I	Kec. Lappariaja
4	Muh. Alzam Virenra	Q – Autis	I	Kec. Lamuru
5	Muh. Ilham Rasju	C1 – Tuna grahita sedang	II	Kec. Bengo
6	Muh. Syarwan	Q – Autis	II	Kec. Lamuru
7	Rafasya Arka Mekkah	B – Tuna rungu	II	Kec. Bengo
8	Riski Rafail	Q – Autis	II	Kec. Lappariaja
9	Muh. Fahrul	B – Tuna rungu	III	Kec. Lamuru
10	Syila Afifah Azzahra	Q – Autis	III	Kec. Lamuru
11	Rival	Q – Autis	IV	Kec. Lamuru
12	Adhila Prima Bakri	B – Tuna rungu	V	Kec. Towuti
13	Muammar Ishaq K.	Q – Autis	VI	Kec. Lappariaja
14	Muh. Algi Fahri	B – Tuna rungu	VI	Kec. Bengo
15	Nazwah Meillani	Q – Autis	VI	Kec. Mimika Baru
16	Nur Azizah	C1 – Tuna grahita sedang	VI	Kec. Libureng
17	Ahmad Ghatan HR.	Q – Autis	VII	Kec. Lappariaja
18	Andi Abyadi Azwar	Q – Autis	VII	Kec. Lappariaja

19	Vino Alfiansya	C1 – Tuna Grahita sedang	VII	Kec. Lamuru
20	Aminul Akram	C1 – Tuna Grahita sedang	VIII	Kec. Lamuru
21	Muh. Afin Zahir	C – Tuna Grahita ringan	IX	Kec. Lamuru
22	Nurul Fitri Azman	C – Tuna Grahita ringan	IX	Kec. Lamuru
23	Muh. Aidil Ramadani	C – Tuna Grahita ringan	X	Kec. Libureng
24	A.Harpina	C – Tuna Grahita ringan	XI	Kec. Lamuru
25	Lulu Munawar	B – Tuna rungu	XI	Kec. Lappariaja
26	Sahra	C – Tuna grahita ringan	XI	Kec. Lamuru
27	Syamsurizal	C – Tuna grahita ringan	XI	Kec. Lamuru
28	Andi Putri Anjani	A – Tuna netra	XII	Kec. Lappariaja
29	Fahdianzah	Q – Autis	XII	Kec. Lamuru
30	Muh. Ikwal	C – Tuna grahita ringan	XII	Kec. Lappariaja

Sumber: SLB Muhammadiyah Lamuru

f. Visi, Misi dan Tujuan SLB Muhammadiyah Lamuru

1) Visi

Visi SLB Muhammadiyah Lamuru ialah “Terwujudnya Sekolah Apektif Berbasis Keterampilan, Kecakapan, Kemandirian Berakhlak Mulia Berdasarkan Iman dan Takwa.”

2) Misi

Misi SLB Muhammadiyah Lamuru:

1. Menciptakan lingkungan belajar yang kondusif dalam upaya meningkatkan mutu pembelajaran
2. Membekali keterampilan kerja yang diperlukan peserta didik sesuai dengan ketunaannya

3. Menumbuhkembangkan semangat keunggulan peserta didik guru dan karyawan sehingga berkemauan kuat untuk maju
4. Membimbing peserta didik untuk menjalankan ibadah sesuai agama yang dianut
5. Mengembangkan potensi peserta didik sesuai kebutuhan
6. Mengembangkan disiplin dari dalam diri peserta didik.

3) Tujuan

Tujuan SLB Muhammadiyah Lamuru:

1. Mengembangkan kemampuan peserta didik dalam berinteraksi dengan lingkungannya
2. Mengembangkan peserta didik dengan menekankan pada perkembangan kognitif, efektif dan psikomotor
3. Meningkatkan pemahaman terhadap kemampuan diri sehingga dapat mandiri
4. Mempersiapkan peserta didik untuk melanjutkan pada jenjang sekolah yang lebih tinggi
5. Mengembangkan potensi peserta didik sesuai bakat dan minat.

B. Pendekatan Penelitian

Pendekatan penelitian yang akan digunakan oleh peneliti dalam membantu penelitian ialah pendekatan kesejahteraan sosial. Pendekatan kesejahteraan sosial diperlukan dalam penelitian ini dengan salah satu bentuk pendekatan didalamnya, yaitu pendekatan *mezzo* yang diarahkan kepada beberapa individu, dilakukan melalui klien sebagai saluran intervensi. Pendidikan dan penelitian melalui dinamika kelompok, sering digunakan sebagai strategi untuk meningkatkan kesadaran, pengetahuan, keterampilan,

dan sikap-sikap klien, dengan tujuan agar mereka memiliki kapasitas dalam menyelesaikan permasalahan yang mereka hadapi.

C. Sumber Data

Sumber data yang akan digunakan dalam penelitian ini ada dua sumber yaitu sumber data primer dan data sekunder.

1. Sumber Data Primer

Sumber data primer yaitu sumber data yang diperoleh langsung dari subjek penelitian melalui penggunaan alat pengukuran atau alat pengumpul data yang diterapkan secara langsung pada subjek sebagai sumber informasi yang dicari. Data primer ini sering disebut sebagai data asli atau data baru. Sumber data primer ini diperoleh melalui pengamatan langsung (observasi) di lokasi penelitian, yaitu tenaga pendidik atau guru dan orang tua anak disabilitas siswa di SLB Muhammadiyah Lamuru.

2. Sumber Data Sekunder

Sumber Data sekunder merujuk pada informasi yang dikumpulkan dari sumber-sumber lain sebagai pelengkap untuk melengkapi data utama yang telah diperoleh dari dokumentasi atau penelitian kepustakaan terkait dengan isu yang sedang diteliti. Contohnya mencakup referensi seperti buku, jurnal ilmiah, majalah, surat kabar, atau karya tulis lainnya. Selain itu, data sekunder juga bisa berupa dokumen tertulis, gambar, foto, atau objek-objek lain yang relevan.

D. Metode Pengumpulan Data

1. Observasi

Observasi adalah teknik pengumpulan data yang dipergunakan untuk memperoleh informasi melalui pengamatan langsung dan interaksi langsung di antara peneliti dan objek pengamatan, dimana keduanya berada dalam satu lokasi fisik ruangan atau biasa disebut dengan jenis observasi partisipan.

2. Wawancara

Wawancara merupakan metode pengumpulan data yang bertujuan untuk memperoleh informasi lisan melalui dialog langsung dengan narasumber. Dalam konteks penelitian ini, dilakukan wawancara terstruktur yang sesuai dengan pedoman wawancara, guna memperoleh informasi mendalam dari narasumber dan memahami dengan jelas situasi atau kondisi yang ada. Wawancara dilakukan dengan informan yaitu Kepala Sekolah dan tenaga pendidik atau guru di SLB Muhammadiyah Lamuru, serta perwakilan orang tua siswa SLB Muhammadiyah Lamuru.

3. Dokumentasi

Dalam proses akuisisi data menggunakan metode dokumentasi, peneliti bertugas untuk mencari dan mengambil segala informasi yang berupa teks, yang menjelaskan dan menguraikan relevansinya dengan tujuan penelitian. Dokumentasi dapat berupa gambar, foto maupun video.

E. Instrumen Penelitian

Untuk pengumpulan data penelitian dibutuhkan beberapa alat untuk memudahkan dan melancarkan proses penelitian. Oleh karena itu, alat atau instrumen yang digunakan dalam penelitian lapangan yaitu kamera atau handphone untuk dokumentasi dan perekam, alat tulis menulis seperti buku

dan pulpen untuk mencatat informasi dari narasumber, dan daftar pertanyaan yang telah dipersiapkan sebelumnya.

F. Teknik Pengolahan Data dan Analisis Data

Analisis data merupakan tahap penting dan menentukan dalam rangkaian proses penelitian. Dalam konteks penelitian kualitatif, analisis data harus beriringan dengan pengumpulan data lapangan, memungkinkan dilakukannya analisis sepanjang proses penelitian. Ini dapat dicapai melalui penerapan teknik analisis sebagai berikut:

1. Reduksi Data

Reduksi data merupakan proses pengurangan informasi yang diperoleh dari lapangan, di mana informasi tersebut disusun kembali dengan fokus pada elemen-elemen kunci yang relevan dengan tujuan penelitian. Proses ini melibatkan identifikasi dan penyeleksian data yang relevan dengan permasalahan yang telah dirumuskan dalam penelitian.

2. Penyajian Data

Penyajian data merujuk pada proses pengaturan informasi sehingga memungkinkan untuk menyimpulkan dan mengambil tindakan yang tepat. Dalam konteks data kualitatif, penyajian dapat berupa teks naratif, matriks, grafik, jaringan, dan diagram, yang digunakan untuk memvisualisasikan dan meringkas temuan-temuan penelitian.

3. Penarikan Kesimpulan

Peneliti terus-menerus melakukan upaya penarikan kesimpulan atau verifikasi selama masa penelitian, mulai dari awal pengumpulan data hingga tahap pengelolaan data. Kesimpulan akhir dari penelitian mungkin belum lengkap sampai seluruh data terakhir terkumpul, tergantung pada volume

catatan lapangan, proses pengkodean, penyimpanan, dan metode pencarian ulang yang diterapkan, serta interaksi peneliti dengan pihak pemberi dana. Namun demikian, sering kali kesimpulan sudah dirumuskan sebelumnya.

G. Pengujian Keabsahan Data

Triangulasi adalah metode yang digunakan untuk memeriksa validitas data dengan cara membandingkan atau memverifikasi informasi yang didapatkan dari berbagai sumber atau perspektif yang berbeda. Tujuannya adalah untuk meminimalkan perbedaan yang mungkin muncul selama proses pengumpulan dan analisis data.

Selama proses penelitian aktivitas mengumpulkan data dilakukan melalui berbagai metode seperti observasi, dokumentasi, dan wawancara dengan informan. Untuk memastikan validitas dan konsistensi data, peneliti mencari validasi informasi melalui berbagai sumber dan teknik pengolahan data, seperti observasi terlibat, analisis dokumen tertulis, arsip, catatan sejarah, dan data-data pribadi dalam bentuk tulisan atau gambar.

BAB IV

HASIL PENELITIAN DAN PEMBAHASAN

A. Hasil dari Peran Tenaga Pendidik dalam Edukasi Penggunaan Ponsel pada Anak Penyandang Disabilitas di SLB Muhammadiyah Lamuru Kabupaten Bone

Peran tenaga pendidik dalam edukasi penggunaan ponsel pada anak penyandang disabilitas di SLB Muhammadiyah Lamuru merupakan suatu bentuk pengajaran, pemantauan dan upaya yang dilakukan guru diluar dari kewajibannya dalam proses belajar mengajar secara formal di dalam kelas di sekolah. Hal tersebut juga sebagai bentuk tanggung jawab lain dalam mendidik siswa khususnya anak penyandang disabilitas di sekolah luar biasa yang pada era modern ini tak dikecualikan dalam digitalisasi.

Anak penyandang disabilitas di SLB Muhammadiyah Lamuru pada umumnya telah mengenal dan mengoperasikan ponsel dalam kehidupan sehari-harinya baik itu di sekolah dan juga dirumah masing-masing, dengan pengawasan orang tua mereka. Hal itu menjadi alasan untuk tenaga pendidik di sekolah menjalankan perannya dalam edukasi penggunaan ponsel dalam kehidupan sehari-hari.

Siswa di SLB Muhammadiyah Lamuru dengan jenis ketunaan yang paling dominan yaitu Autis dan Tuna Grahita masing-masing tujuh orang dengan jenis Tuna Grahita ada yang tinggi, ringan dan sedang, serta menyusul tuna rungu tujuh orang dan tuna netra satu orang.¹, semuanya telah mengenal ponsel walaupun tidak semua yang memegang atau memiliki ponsel masing-masing. Mereka menggunakan ponsel untuk berkomunikasi dengan orang tua, guru dan teman, belajar melalui aplikasi seperti youtube dan aplikasi khusus

¹ Data Profil SLB Muhammadiyah Lamuru

untuk anak penyandang disabilitas, bernyanyi dengan mendengarkan lagu, belajar dengan melihat gambar, mempelajari Alquran, serta bermain game dan menonton sebagai bentuk hiburan.

Tenaga pendidik di SLB Muhammadiyah Lamuru sebanyak enam orang yang bertanggung jawab memberikan pengajaran dengan masing-masing memegang dua kelas.² Jam kerja terhitung lima hari yaitu senin sampai dengan jumat dengan jadwal mengajar dua hari yaitu senin dan kamis dengan tiga guru yang mengajar. Jadwal belajar mengajar hanya dua hari seminggu dikarenakan keterbatasan dana yang digunakan untuk menjemput siswa yang rumahnya cukup jauh dari sekolah.

Berdasarkan hasil wawancara mendalam, diketahui bahwa ada beberapa peran yang dilakukan guru atau tenaga pendidik di SLB Muhammadiyah Lamuru dalam mengedukasi para murid anak penyandang disabilitas terkait penggunaan ponsel, yang dimana peran tersebut berbeda-beda tergantung dari bentuk pengajaran yang diberikan, sifat dan sikap dari tenaga pendidik dan juga tujuan dari individu masing-masing pembelajaran.

Dalam penelitian ini, peneliti telah melakukan wawancara kepada lima narasumber yakni tiga orang tenaga pendidik dan dua orang ibu siswa selaku orang tua. Sebagai masing-masing individu yang memiliki cara pandang yang berbeda para tenaga pendidik memberikan bentuk peranan dalam edukasi penggunaan ponsel yang berbeda-beda sebagai berikut.

1. Peran Guru Sebagai Pendidik dan Pengajar (*Educator*)

Peran Guru sebagai Pendidik atau *Educator* merupakan peran yang mendasar dan merupakan tujuan umum yang kita ketahui dalam menjalankan profesi guru. Peran guru sebagai pengajar merupakan hal yang sudah umum

² Data Profil SLB Muhammadiyah Lamuru

dan menjadi tanggung jawab nomor satu untuk semua guru dalam proses pendidikan. Bahkan semua bentuk peranan yang dilakukan oleh guru merupakan bentuk peran sebagai pengajar.

Guru selain mendidik murid dalam edukasi formal mata pelajaran dan sikap yang sesuai dengan peraturan dan kurikulum, guru mendidik anak penyandang disabilitas dalam edukasi penggunaan ponsel seperti dalam wawancara dengan Ibu Nurhanna, S.Pd.I yang merupakan Kepala Sekolah sekaligus guru di SLB Muhammadiyah Lamuru yakni :

“ Ibu Nurhanna mengatakan bahwa seperti yang telah diketahui bahwa dampak negatif dari penggunaan ponsel terlebih untuk anak penyandang disabilitas yakni terkadang terdapat konten yang buruk yang dapat dilihat oleh anak-anak dan juga penggunaan game di ponsel dapat mengganggu proses pembelajaran maka salah satu bentuk edukasi yang di berikan yakni mengarahkan anak-anak dan mendidik mereka agar dalam penggunaan ponsel untuk tidak menggunakan aplikasi atau melihat konten yang tidak bermanfaat, terlebih dalam proses pembelajaran. Hal itu juga berlaku dalam proses pembelajaran di kelas agar anak disabilitas dididik untuk tidak menggunakan ponsel untuk bermain game selama proses”.³

Dari pernyataan tersebut dapat disimpulkan bahwa Ibu Nurhanna menjalankan peran Guru sebagai Pendidik dalam mengedukasi anak penyandang disabilitas terkait penggunaan ponsel karena telah memberikan pelajaran dan mengarahkan siswa untuk menggunakan ponsel secara bijak dan menanamkan nilai-nilai etika dan keamanan digital kepada anak penyandang disabilitas. Guru telah menjalankan kewajibannya dalam menanamkan kesadaran terhadap kerentanan anak penyandang disabilitas terhadap risiko digital yang lebih tinggi dibandingkan anak-anak lainnya.

³ Ibu Nurhannah, S.Pd.I (49 tahun) Kepala Sekolah SLB Muhammadiyah Lamuru, *Wawancara*, SLB Muhammadiyah Lamuru Kabupaten Bone, 31 Oktober 2024.

Adapun hasil wawancara dengan Ibu Andi Fitriani selaku orang tua siswa dengan penyandang disabilitas Tunarungu di SLB Muhammadiyah Lamuru, yakni :

“ Ibu Andi Fitriani mengatakan bahwa peran guru dan sekolah sangat baik dalam memberikan edukasi penggunaan ponsel, guru sering mengontrol untuk tidak menyalahgunakan ponsel kepada anak-anak dan juga guru memberikan informasi terkait fitur dan beberapa aplikasi yang bisa digunakan anak penyandang disabilitas untuk belajar. “⁴

Dari wawancara tersebut dapat disimpulkan guru di sekolah telah melakukan peran dalam mendidik dan mengajarkan anak penyandang disabilitas mengenai pelajaran dan aplikasi yang sesuai dengan mereka. Guru telah membangun kesadaran pada anak penyandang disabilitas tentang bagaimana teknologi dapat digunakan sebagai alat pendukung belajar, komunikasi dan ekspresi diri secara produktif. Peran mendidik dan mengajar oleh guru sangatlah penting meskipun sulit, apalagi pada anak penyandang disabilitas yang tentu berbeda dengan anak-anak yang tidak memiliki ketunaan.

2. Peran Guru Sebagai Pembimbing (*Advisor*)

Dalam peranan ini tenaga pendidik berperan sebagai *Advisor* demi mencapai hasil belajar yang lebih baik perlu untuk selalu membimbing tiap anak penyandang disabilitas yang tentunya memiliki karakter, sikap dan perilaku yang berbeda. Sebagai pembimbing guru berperan dalam mengarahkan, memotivasi dan memberikan dukungan yang dibutuhkan anak-anak untuk memahami dan mengoperasikan ponsel secara aman, tepat dan bermanfaat.

⁴ Ibu Andi Fitriani (30 tahun) Orang tua anak penyandang disabilitas, *Wawancara*, SLB Muhammadiyah Lamuru Kabupaten Bone, 31 Oktober 2024.

Guru juga tidak hanya membimbing anak secara langsung tetapi juga bertindak sebagai fasilitator yang membantu mereka mengembangkan keterampilan pengambilan keputusan yang baik dalam dunia digital. Terlebih lagi dengan anak penyandang disabilitas yang juga memiliki tambahan perbedaan yakni ketunaannya.

Guru membimbing siswa demi membentuk perilaku yang terarah dan mendampingi siswa untuk terus belajar hal yang bermanfaat meskipun diluar sekolah, dan juga mendampingi anak dalam memahami nilai-nilai positif dari penggunaan teknologi seperti untuk pengembangan diri.

Seperti pada wawancara yang dilakukan peneliti dengan Ibu Nurhanna, S.Pd.I., yakni :

“Ibu Nurhanna menuturkan bahwa diluar sekolah sebagai bentuk bimbingan dilakukan kontrol dengan melibatkan orang tua, hal ini demi membimbing siswa untuk selalu menggunakan ponsel dengan baik. Kontrol dengan orang tua dilakukan secara langsung jika tempat tinggal dapat dijangkau seperti jikalau Ibu Nurhanna masih satu lingkungan dengan siswa. Untuk siswa yang tinggal cukup jauh dari sekolah dan tempat tinggal guru maka kontrol dilakukan secara *daring* melalui telfon atau bertukar pesan dengan orang tua siswa agar membantu membimbing anaknya, menjaga mereka jangan sampai sang anak menggunakan aplikasi atau melihat konten yang tidak bermanfaat.”⁵

Dari pernyataan tersebut dapat dilihat bahwa Ibu Nurhanna melakukan peran Guru sebagai Pembimbing baik secara langsung maupun tidak langsung dengan melibatkan orang tua dalam membimbing siswa menggunakan ponsel yang mencakup pengawasan terhadap etika dan keamanan penggunaan ponsel. Hal tersebut sesuai dengan yang dikatakan oleh Ibu Nuraeni selaku orang tua siswa yang anaknya bersekolah di SLB Muhammadiyah Lamuru dengan penyandang disabilitas jenis Tuna Grahita atau *Down Syndrome*.

⁵ Ibu Nurhannah, S.Pd.I (49 tahun) Kepala Sekolah SLB Muhammadiyah Lamuru, *Wawancara*, SLB Muhammadiyah Lamuru Kabupaten Bone, 31 Oktober 2024.

“Ibu Nuraeni mengatakan bahwa salah satu bentuk edukasi penggunaan ponsel yang diberikan oleh pihak sekolah atau guru terhadap siswa yakni sering melakukan kontrol dalam membimbing anak menggunakan ponsel, sering mengingatkan bahwa di rumah anaknya harus dipantau.”⁶

Dari hasil wawancara tersebut dapat disimpulkan bahwa tenaga pendidik telah melakukan peran sebagai Pembimbing di dalam maupun luar sekolah dan membangun kesadaran dan kolaborasi dengan keluarga dalam memberikan pemahaman terkait pentingnya bimbingan dan pengawasan penggunaan ponsel di rumah, sehingga edukasi yang diberikan di sekolah dapat dilanjutkan di lingkungan rumah, agar siswa juga dapat semakin membiasakan dirinya.

Hal tersebut juga sesuai dengan hasil observasi yang dilakukan oleh peneliti bahwa di dalam kelas saat salah seorang siswa penyandang disabilitas Tunanetra terlihat bermain ponsel *chatting* dengan temannya di aplikasi *whatsapp* setelah mendapatkan pelajaran, guru terlihat bergantian melakukan bimbingan pada siswa tersebut dalam menggunakan ponselnya.

3. Peran Guru Sebagai Pelatih (*Trainer*)

Peran Guru sebagai Pelatih atau *Trainer* lebih mengarah dalam mendidik anak penyandang disabilitas untuk mengasah kemampuan atau *skill* yang dimiliki agar dapat berkembang seiring dengan latihan yang terus menerus. Hal tersebut bukan saja dalam hal akademik tetapi juga non akademik.

Dalam proses peranan ini guru dapat melibatkan identifikasi aplikasi dan fitur ponsel yang memiliki aksesibilitas atau aplikasi komunikasi visual. Guru dapat melatih anak menggunakan aplikasi dengan pendekatan yang bertahap dan berulang, sehingga anak penyandang disabilitas dapat

⁶ Ibu Nuraeni K (52 tahun) orang tua anak penyandang disabilitas, *Wawancara*, SLB Muhammadiyah Lamuru Kabupaten Bone, 31 Oktober 2024.

menguasai keterampilan dasar sebelum melanjutkan ke tingkat yang lebih kompleks.

Peranan tersebut diterapkan dalam edukasi penggunaan ponsel yakni mengarahkan siswa dalam memanfaatkan ponsel untuk berlatih, seperti dalam wawancara yang dilakukan dengan Ibu Nur Isriani salah satu guru di SLB Muhammadiyah Lamuru, yakni :

“Ibu Nur Isriani mengatakan bahwa bentuk edukasi yang ia berikan kepada siswa yakni disesuaikan dengan jenis kedisabilitas dan *skill* siswa yang ia hadapi seperti pada anak penyandang disabilitas Tunanetra ia melatih anak tersebut untuk mengaji dengan mendengarkan Al-Qur’an melalui ponsel. Lalu contoh untuk anak disabilitas Tunarungu ia latih untuk mencari dan melihat gambar-gambar yang ada di internet di ponsel sebagai pembelajaran.”⁷

Dari hasil wawancara tersebut Ibu Nur Isriani melakukan peran guru sebagai pelatih untuk terus melatih siswa dengan menyesuaikan dengan disabilitas yang dimiliki siswa. Maka hal tersebut dapat melatih kemampuan siswa untuk memanfaatkan ponsel sebagai wadah untuk berkembang sehingga siswa juga mampu belajar sendiri. Dengan pelatihan yang konsisten, guru membangun keterampilan teknis yang memungkinkan anak menggunakan ponsel sebagai alat pendukung pendidikan dan komunikasi.

Hal ini juga sangat berpotensi membawa pengaruh baik kedepannya dalam memanfaatkan teknologi secara optimal untuk mendukung pembelajaran. Sebagai penguatan peran guru dapat memperluas pengetahuan dengan peningkatan ilmu terkait pemanfaatan ponsel untuk anak disabilitas.

4. Peran Guru Sebagai Penasehat (*Counselor*)

Guru sebagai penasehat atau *Counselor* meskipun secara khusus tidak memiliki pelatihan tentang pemberian nasihat namun nasehat sangat

⁷ Ibu Nur Isriani (31 tahun) Tenaga Pendidik SLB Muhammadiyah Lamuru, *Wawancara*, SLB Muhammadiyah Lamuru Kabupaten Bone, 31 Oktober 2024.

diperlukan dan penting terlebih bagi anak penyandang disabilitas di sekolah. Sebagai penasehat guru tidak hanya berfungsi sebagai sumber informasi, tetapi juga sebagai figur yang memberikan pemahaman menyeluruh mengenai manfaat serta potensi risiko dari penggunaan ponsel.

Melakukan peran sebagai pemberi nasehat menjadikan guru sebagai orang tua kedua bagi siswa yang kemungkinan akan didengar oleh siswa karena menghormati gurunya. Dengan nasehat nasehat yang diberikan akan mampu membantu anak dalam memahami pelajaran dan dapat membantu anak penyandang disabilitas untuk berperilaku yang baik.

Seperti pada wawancara yang dilakukan peneliti kepada Ibu Mesnah, A. Ma., salah seorang tenaga pendidik di SLB Muhammadiyah Lamuru, yakni:

“Ibu Mesnah menuturkan bahwa ia sering berbicara baik-baik dalam menghadapi anak penyandang disabilitas, dalam edukasi penggunaan ponsel pun ia memberikan nasehat dan arahan agar menggunakan ponsel dengan benar tidak di salah gunakan, dalam proses pembelajaran di kelas pun ia mengatakan bahwa ponsel harus dimatikan agar fokus menerima pelajaran.”⁸

Dari pernyataan tersebut peneliti dapat menyimpulkan bahwa Ibu Mesnah menjalankan peran sebagai penasehat dengan sering memberikan nasehat dan membangun hubungan yang dekat dengan siswa sehingga anak-anak mampu menuruti nasehat yang diberikan.

Peneliti juga dapat melihat berdasarkan hasil observasi dilakukan bahwa beberapa siswa memang lebih dekat dengan Ibu Mesnah dengan mengungkapkan perasaan dan apa yang mereka mau hanya kepada Ibu Mesnah. Hal tersebut menjadi perhatian bahwa peran guru sebagai penasehat dapat terus dilakukan dan sebagai salah satu cara agar anak-anak mampu berkembang dengan baik.

⁸ Ibu Mesnah, A. Ma (58 tahun) Tenaga Pendidik SLB Muhammadiyah Lamuru, *Wawancara*, SLB Muhammadiyah Lamuru Kabupaten Bone, 31 Oktober 2024.

5. Peran Guru Sebagai Pendorong Kreativitas (*Enabler*)

Dalam peran guru sebagai pendorong kreativitas atau *Enabler* guru dapat memfasilitasi, mendukung dan memberdayakan siswa untuk mengembangkan keterampilan dan bakat mereka, serta membantu siswa dalam memahami dan mengembangkan potensi dan apa *skill* yang dapat dilakukan. Dalam hal ini guru tidak hanya mengajarkan penggunaan teknis ponsel, tetapi juga mengarahkan anak-anak untuk mengaplikasikan teknologi secara kreatif sesuai dengan kebutuhan dan potensi mereka.

Anak penyandang disabilitas meskipun memiliki kekurangan tetapi tidak terelakkan bahwa mereka memang spesial dengan kemampuan yang dimiliki, hanya saja perlu peranan guru untuk mengasah dan mendorong anak-anak agar mampu memaksimalkan potensi tersebut. Khususnya dalam pemanfaatan ponsel, guru dapat melakukan perannya dalam edukasi penggunaan ponsel kepada siswa dan juga orang tua siswa.

Dalam wawancara dengan Ibu Mesnah, A. Ma., yakni :

“Ibu Mesnah mengatakan bahwa dalam kontrol yang dilakukan di luar sekolah ia terkadang menghubungi orang tua siswa dan mengatakan untuk lebih sering memperhatikan anaknya dengan memanfaatkan ponsel, orang tua dapat mencari gambar ataupun musik dan bernyanyi agar bisa melihat anak menyukai apa. Seperti dalam musik, jika orang tua memutar musik dan sang anak suka maka anak akan ikut bernyanyi, contohnya anak penyandang disabilitas Tunagrahita umumnya suka bernyanyi.”⁹

Dari hasil wawancara tersebut Ibu Mesnah melakukan peran guru sebagai pendorong kreativitas dengan melibatkan orang tua diluar sekolah dan secara khusus melakukan kontrol melalui telfon atau bertukar pesan, sehingga anak-anak mampu berfikir kreatif dan menemukan *skill* yang dimiliki. Melalui pendekatan tersebut anak penyandang disabilitas dapat

⁹ Ibu Mesnah, A. Ma (58 tahun) Tenaga Pendidik SLB Muhammadiyah Lamuru, *Wawancara*, SLB Muhammadiyah Lamuru Kabupaten Bone, 31 Oktober 2024.

belajar mengekspresikan diri dengan cara-cara yang sebelumnya mungkin tidak dapat mereka lakukan.

Hal tersebut juga sesuai dengan hasil observasi yang dilakukan oleh peneliti bahwa Ibu Mesnah selaku tenaga pendidik merupakan guru yang sering membawa siswa untuk mengikuti lomba di luar sekolah, dari tingkat kecamatan hingga tingkat kabupaten. Salah satu siswa anak penyandang disabilitas Tunanetra yang memiliki bakat bernyanyi dengan suaranya yang merdu pernah didampingi oleh Ibu Mesnah berlomba hingga tingkat provinsi dengan menemani siswa berlatih, menginap dan lomba.

Berdasarkan beberapa peran guru yang didapatkan dari hasil penelitian yang dilakukan, tenaga pendidik di SLB Muhammadiyah Lamuru telah menjalankan perannya dalam mengedukasi anak penyandang disabilitas dalam penggunaan ponsel. Adapun hasil yang didapatkan oleh anak penyandang disabilitas dari peran-peran yang dilakukan oleh tenaga pendidik, yaitu:

1. Mendukung Anak dalam Pembelajaran

Melalui edukasi penggunaan dan pemanfaat ponsel yang dilakukan oleh tenaga pendidik di SLB Muhammadiyah Lamuru, anak-anak serta tak terkecuali orang tuanya mendapatkan informasi terkait aplikasi ataupun media yang dapat membantu proses pembelajaran yang juga dapat diakses dirumah diluar jam sekolah. Berbagai fitur dan beragam aplikasi yang ada pada ponsel serta panduan yang dilakukan oleh guru, anak-anak menjadi lebih semangat dalam belajar dan tentu dengan pengawasan dalam memanfaatkan teknologi pada ponsel secara optimal.

2. Mengembangkan *Skill* Anak

Berdasarkan peran yang dilakukan oleh tenaga pendidik dalam membantu, memotivasi dan membimbing anak penyandang disabilitas di SLB Muhammadiyah Lamuru dalam penggunaan ponsel, anak-anak juga aktif dan semakin terlatih dalam mengaplikasikan fitur pada ponsel yang mendukung mereka dalam melatih *skill* yang dimiliki selain dalam memanfaatkan ponsel sebagai media pembelajaran, seperti aplikasi dan media yang ada pada ponsel. Mereka memanfaatkan *youtube* ataupun *google* dalam mengembangkan minat dan bakatnya, ada yang memiliki bakat bernyanyi, menari, menggambar, prakarya dan sebagainya, dengan guru yang mendorong kreativitas anak. Karena peran guru yang selalu mendukung penuh anak-anak di sekolah mereka juga berkesempatan mengikuti kompetisi dalam mewakili sekolah ke luar daerah dalam meningkatkan dan menambah pengalaman bakat dan minatnya.

3. Meningkatkan Kepercayaan diri Anak

Anak-anak penyandang disabilitas di SLB Muhammadiyah Lamuru menjadi lebih percaya diri dan mampu beradaptasi dengan dunia luar maupun melalui dunia maya atau *social media*. Tenaga pendidik melakukan perannya dalam melatih, membimbing dan selalu menasehati anak penyandang disabilitas serta menjadi teman yang bersedia mendampingi anak. Sehingga mereka secara aktif dan percaya diri bersosialisasi dengan teman-temannya, bahkan melalui *whatsapp* dan *facebook* bagi anak penyandang disabilitas yang menggunakan media tersebut. Dengan demikian ponsel dapat menjadi alat yang efektif dalam mendukung anak penyandang disabilitas untuk berpartisipasi secara aktif dalam kehidupan bermasyarakat.

B. Kendala yang dihadapi oleh Tenaga Pendidik dalam proses Edukasi Penggunaan Ponsel pada Anak Penyandang Disabilitas di SLB Muhammadiyah Lamuru Kabupaten Bone

Dalam menjalankan peran-peran dalam fungsi pendidikan terkadang dalam prosesnya ada yang menjadi kendala yang dialami oleh tenaga pendidik. Baik itu yang berasal dari individu sendiri maupun dari siswa dan keadaan lingkungannya, karena itu proses menjalankan peran tersebut dapat sedikit terhambat dan membuat tenaga pendidik merasa sulit dalam menjalaninya.

Tak terkecuali dalam menjalankan perannya mendidik anak penyandang disabilitas yang tidaklah mudah bahkan dua kali lipat lebih sulit dan memiliki tantangan dibanding mendidik anak yang normal karena mereka memiliki pemahaman dan kondisi yang sangat berbeda.

Kemudian faktor keamanan dan etika penggunaan ponsel pada anak penyandang disabilitas juga menjadi tantangan tersendiri. Guru dihadapkan pada kewajiban untuk memastikan anak menggunakan ponsel secara aman dan bertanggung jawab. Tanpa pemahaman yang mendalam, anak penyandang disabilitas mungkin rentan terhadap berbagai risiko di *internet*. Hal tersebut juga membutuhkan dukungan dari orang tua dan lingkungan sekitar, namun tidak semua orang tua memiliki pola asuh ataupun pemahaman yang cukup terkait edukasi penggunaan ponsel yang membuat guru harus menjalankan perannya tidak hanya mendidik tetapi juga melakukan kontrol melalui orang tua.

Adapun beberapa kendala yang dihadapi oleh tenaga pendidik dalam proses edukasi penggunaan ponsel pada anak penyandang disabilitas di SLB Muhammadiyah Lamuru yaitu :

1. Waktu

Keterbatasan waktu dalam proses belajar mengajar yang hanya dilakukan dua kali seminggu di sekolah terasa kurang cukup untuk memberikan edukasi anak-anak penyandang disabilitas secara mendalam. Mengingat anak penyandang disabilitas sering kali memerlukan pendekatan yang personal, keterbatasan waktu ini menghambat guru dalam menyediakan instruksi yang mendetail dan latihan berulang agar anak dapat menguasai penggunaan teknologi secara optimal.

Seperti yang dijelaskan informan, Ibu Nurhanna, S.Pd.I., yakni :

“Ibu Nurhanna mengatakan bahwa kendala yang dihadapi khususnya secara pribadi yakni terkadang anak-anak masih membutuhkan lebih banyak waktu untuk belajar dan dibuat untuk paham, anak-anak perlu bimbingan yang cukup agar mereka dapat memahami apa yang dijelaskan seperti contohnya ketika diberikan penjelasan terkait aplikasi di ponsel untuk media pembelajaran atau konten yang tidak bermanfaat.”¹⁰

Dan juga wawancara dengan Ibu Nur Isriani yakni :

“ Ibu Nur Isriani menuturkan juga bahwa kendala yang dihadapi dikarenakan jadwal mereka datang ke sekolah hanya dua kali seminggu dan tidak semuanya juga selalu hadir karena kendala penjemputan dan anak yang memang tidak mau datang bersekolah. Jadi anak-anak yang hadir terkadang bahkan hanya tiga sampai lima orang saja.”¹¹

Dari wawancara tersebut dapat disimpulkan bahwa kendala yang dihadapi ialah masalah waktu yang kurang terlebih jika siswa hanya masuk dua kali seminggu di sekolah dengan alasan tidak semuanya bisa dijemput karena jarak rumah yang jauh dan anak-anak yang memang enggan bersekolah. Sehingga berdampak pada kesempatan guru yang kurang untuk memantau perkembangan anak dalam pemahaman dan keterampilan

¹⁰ Ibu Nurhannah, S.Pd.I (49 tahun) Kepala Sekolah SLB Muhammadiyah Lamuru, Wawancara, SLB Muhammadiyah Lamuru Kabupaten Bone, 31 Oktober 2024.

¹¹ Ibu Nur Isriani (31 tahun) Tenaga Pendidik SLB Muhammadiyah Lamuru, Wawancara, SLB Muhammadiyah Lamuru Kabupaten Bone, 31 Oktober 2024.

menggunakan ponsel. Padahal memantau kemajuan secara konsisten sangat penting dalam pendidikan anak penyandang disabilitas, karena mereka mungkin membutuhkan bimbingan berulang atau penguatan keterampilan secara bertahap.

Hal tersebut juga sesuai dengan observasi yang dilakukan peneliti pada hari sekolah tersebut siswa yang datang hanya sebanyak lima orang dengan anak SMA satu orang, SMP satu orang dan SD dua orang. Kendala tersebut mengakibatkan kurang maksimalnya waktu yang digunakan untuk proses edukasi terkait penggunaan ponsel diluar dari pelajaran pokok yang diberikan, terlebih ketika anak tidak datang bersekolah maka waktu belajarnya semakin kurang.

Dalam hal itu dengan waktu yang terbatas guru harus berfokus pada prioritas pembelajaran utama, sehingga aspek penting lainnya dalam edukasi penggunaan ponsel, seperti etika digital dan keamanan daring dapat terabaikan.

2. Kondisi Anak

Seperti yang telah diketahui bahwa anak penyandang disabilitas merupakan anak yang berbeda dan lebih membutuhkan usaha yang dua kali lipat dalam mengajar, anak-anak yang telah diberikan nasehat dan edukasi terkait penggunaan ponsel masih terkadang tidak mendengarkan dan tidak peduli, serta memang tidak memahami betul apa yang diajarkan. Berikut hasil wawancara dengan Ibu Mesnah, A. Ma., yakni :

“Ibu Mesnah mengatakan bahwa kendala yang ia hadapi terkadang anak-anak masih ada saja yang melihat konten yang tidak sesuai walaupun mungkin tidak secara sengaja jikalau tidak diperhatikan dengan baik. Untuk di luar sekolah sendiri seperti di rumah tentu tidak selalu dapat

dijangkau hanya dilakukan kontrol saja dan juga memberikan nasehat terus menerus.”¹²

Dari hasil wawancara tersebut dapat dilihat kendala yang dialami Ibu Mesnah yakni anak-anak yang susah untuk dinasehati terkait apa yang sudah diajarkan terkait penggunaan ponsel. Walaupun beberapa anak mungkin tidak sengaja dan belum paham apa yang telah dijelaskan oleh guru namun tetap saja hal tersebut menjadi kendala karena mesti diberikan pemahaman kembali yang berulang-ulang.

Hal tersebut juga terkait dengan penuturan dalam wawancara Ibu Nuraeni K. selaku orang tua anak penyandang disabilitas, yakni :

“Ibu Nuraeni K. mengatakan bahwa kendala yang memungkinkan dihadapi dalam edukasi penggunaan ponsel yang dilakukan oleh guru yaitu anak-anak yang susah dibuat paham terhadap suatu hal, karena pada dasarnya mereka adalah anak disabilitas yang memiliki pemahaman yang berbeda. Bisa saja kita memberitahukan hal hal buruk melarangnya melakukan hal tersebut tetapi tidak digubris oleh mereka padahal memiliki dampak yang buruk terlebih dalam konten yang ada di sosial media.”¹³

Jadi dapat disimpulkan dari wawancara tersebut bahwa dari pandangan orang tua anak disabilitas juga melihat bahwa adanya kendala dalam menasehati dan memberikan pemahaman terhadap anak penyandang disabilitas yang perlu dihadapi oleh seorang tenaga pendidik.

3. *Disruptive* (Keterbatasan)

Tidak jauh berbeda dengan anak yang sulit di nasehati, anak-anak penyandang disabilitas tentunya juga sulit dikontrol atau dikendalikan karena keterbatasan yang dimiliki, sebagaimana bahkan lebih susah mengontrol dibanding memberikan pemahaman kepada mereka. Terlebih lagi teruntuk

¹² Ibu Mesnah, A.Ma (58 tahun) Tenaga Pendidik SLB Muhammadiyah Lamuru, *Wawancara*, SLB Muhammadiyah Lamuru Kabupaten Bone, 31 Oktober 2024.

¹³ Ibu Nuraeni K (52 tahun) orang tua anak penyandang disabilitas, *Wawancara*, SLB Muhammadiyah Lamuru Kabupaten Bone, 31 Oktober 2024.

anak penyandang disabilitas yang masih terhitung baru memulai sekolahnya seperti kelas awal, anak-anak tersebut baru akan mulai dibimbing.

Anak penyandang disabilitas sering kali memiliki kebutuhan khusus yang memengaruhi cara mereka belajar dan berinteraksi dengan orang lain serta dapat mempersulit guru dalam menerapkan pengajaran. Selain itu, kemampuan setiap anak dalam memproses instruksi, memahami batasan penggunaan, serta mengendalikan diri dalam interaksi bisa sangat beragam.

Anak-anak disabilitas yang juga sangat aktif sebelumnya menggunakan ponsel di rumahnya dengan pengawasan sederhana orang tua, ketika di sekolah pasti akan lebih sulit juga untuk di kontrol. Seperti pada hasil wawancara yang dilakukan dengan Ibu Andi Fitriani yang merupakan salah satu orang tua siswa penyandang disabilitas, yakni :

“ Ibu Andi Fitriani mengatakan bahwa tantangan atau kendala yang dihadapi oleh guru di sekolah anaknya terlebih kepada anaknya yang memiliki kedisabilitas Tunarungu dan masih duduk di kelas satu SDLB yaitu terkadang anak sulit untuk di kontrol, baik itu di sekolah maupun di rumah. Di rumah saja walaupun Ibu Andi Fitri menerapkan batasan penggunaan ponsel tetap saja anak sering melebihi batasnya dan ingin terus menggunakan ponsel tidak mendengarkannya sebagai ibu, terlebih lagi ketika di sekolah dimana gurunya masih belum dianggap dekat dengan anaknya, jadi anak-anak sulit untuk di kontrol dalam penggunaan ponsel.”¹⁴

Sehingga dapat disimpulkan bahwa anak-anak yang sulit dikontrol berasal dari diri mereka sendiri yang merasa sudah mendapatkan hiburan di ponsel dan sudah asik menggunakan ponsel akan sulit di kontrol walaupun itu orang tuanya terlebih lagi oleh guru di sekolah.

¹⁴ Ibu Andi Fitriani (30 tahun) Orang tua anak penyandang disabilitas, *Wawancara*, SLB Muhammadiyah Lamuru Kabupaten Bone, 31 Oktober 2024.

BAB V

PENUTUP

A. Kesimpulan

Berdasarkan hasil penelitian yang telah diuraikan pada pembahasan diatas maka dapat diberikan kesimpulan sebagai berikut :

1. Peran yang dilakukan oleh tenaga pendidik dalam edukasi penggunaan ponsel pada anak penyandang disabilitas di SLB Muhammadiyah Lamuru yakni ada lima peran yang aktif yaitu peran guru sebagai pendidik dan pengajar (*educator*), pembimbing (*advisor*), pelatih (*trainor*), penasehat (*counselor*) dan pendorong kreativitas (*enabler*). Hasil dari peranan tersebut bagi anak penyandang disabilitas yaitu, mendukung pembelajaran anak, mengembangkan *skill* anak dan meningkatkan kepercayaan diri anak.

2. Kendala yang dihadapi oleh tenaga pendidik dalam edukasi penggunaan ponsel pada anak penyandang disabilitas yang pertama adalah waktu, keterbatasan waktu dalam proses belajar mengajar yang dilakukan di sekolah antara tenaga pendidik dan siswa penyandang disabilitas yang hanya dua kali pertemuan dalam tiap minggunya dengan siswa yang tidak semuanya selalu hadir. Kedua adalah kondisi anak, anak yang sulit memahami dan dinasehati terlebih anak penyandang disabilitas cenderung tidak mudah memahami apa yang diajarkan dan perlu dinasehati secara berulang. Dan yang terakhir yaitu *distruptive* atau keterbatasan, karena pada dasarnya anak penyandang disabilitas anak yang memiliki pemahaman yang berbeda dan sikap dan perilaku yang sulit diatur menjadi alasan tenaga pendidik memiliki kendala tersebut dalam proses edukasi penggunaan ponsel.

B. Implikasi

Berdasarkan kesimpulan hasil penelitian yang dilakukan mengenai peran tenaga pendidik dalam edukasi penggunaan ponsel pada anak penyandang disabilitas di SLB Muhammadiyah Lamuru Kabupaten Bone, dapat diusulkan saran sebagai berikut.

1. Bagi Tenaga Pendidik, diharapkan untuk tetap selalu berusaha dalam memberikan edukasi terkait penggunaan ponsel dan dapat memperluas lagi terkait ilmu pemanfaatan teknologi pada ponsel untuk anak penyandang disabilitas.

2. Bagi pihak Sekolah atau Dinas Pendidikan setempat, diharapkan dapat lebih mengefektifkan waktu pembelajaran dengan didukung oleh fasilitas dan juga dana agar siswa yang bersekolah dapat dijemput untuk datang belajar rutin di sekolah lebih dari dua kali seminggu, demi peningkatan pemahaman dan perkembangan anak.

3. Bagi orang tua, diharapkan agar dapat lebih membantu tenaga pendidik lebih jauh lagi dalam proses belajar anak di rumah terkait penggunaan ponsel yang sangat berguna tidak hanya sebagai alat untuk berkomunikasi dan hiburan tetapi juga sebagai alat bantu dan belajar jika dimanfaatkan dengan baik.

DAFTAR PUSTAKA

Al-Qur'anul Qarim

Al-Qur'anul Qarim Dan Terjemahannya Edisi Penyempurnaan 2019 (Jakarta: Lajnah Pentashihan Mushaf Al-Qur'an, 2019)

AB, Syamsuddin, *Dasar-Dasar Teori Metode Penelitian Sosial* (Ponorogo: Wade Group, 2017)

Ahmad, Amar, "Perkembangan Teknologi Komunikasi Dan Informasi : Akar Revolusi Dan Berbagai Standarnya", *Jurnal Dakwah Tablig*, Vol. 13.No. 1 (2021), 137-49

Al-Natour, Mayada, Khaled Al-Ajlouni, and Hatem AlKhamra, "The Impact of Smartphone Addictive Use by Students with Learning Disabilities on Social, Psychological and Academic Domains", *International Journal of Innovation, Creativity and Change*, Vol. 15. No. 2 (2021)

Amaliah, Ledia Hanifa, *Dari Disabilitas Pembangunan Menuju Pembangunan Disabilitas* (Jakarta: Beebooks Publishing, 2016)

Ananda, Rusydi, *Profesi Keguruan Perspektif Sains Dan Islam* (Depok: Rajawali Pers, 2019)

Anidi, and Anlianna, "Permasalahan Anak Disabilitas Intelektual Dan Disabilitas Mental Di Sekolah", *Arus Jurnal Pendidikan*, Vol. 2. No. 3 (2022)

Arbianingsih, *Keperawatan Anak Konsep Dan Prosedur Tindakan* (Makassar: Alauddin University Press, 2011)

Arina Alfiani, and Sulaiman, "Hak-Hak Kaum Difabel Dalam Al-Qur'an : Meneladani Kisah Pada QS. 'Abasa'", *Mukaddimah: Jurnal Studi Islam*, Vol. 7. No. 2 (2022)

Damopolii, Muljono, *Pedoman Penulisan Karya Tulis Ilmiah : Makalah, Skripsi, Disertasi Dan Laporan Penelitian* (Makassar: Alauddin University Press, 2013)

Fadilah, Ahmad, "Penggunaan Handphone Dan Dampaknya Bagi Aktivitas Belajar", *Jurnal Ideas Pendidikan, Sosial Dan Budaya*, Vol. 8. No. 4 (2022)

Farida, Al, "Optimasi Gadget Dan Implikasinya Terhadap Pola Asuh Anak", *Jurnal Inovasi Penelitian*, Vol. 1. No. 8 (2021)

Faruqi, Dwi, Ayu Lestari, and Nur Hidayah, "Guru Dalam Perspektif Islam", *Jurnal Kajian Ilmu Pendidikan (Tarbiyatul Misbah)*, Vol. 16. No. 1, 72-88

Fauzi, Imron, *Etika Profesi Keguruan* (Jember: IAIN Jember Press, 2018)

Gea, Yusuf Krisman, Budi Muhammad Taftazani, and Santoso Tri Raharjo, "Pengasuhan Positif Orangtua : Perlindungan Hak Anak Disabilitas", *Share : Social Work Journal*, Vol. 13. No. 1 (2023)

Hidayatullah, Syarif, *Teknologi Informasi Dan Komunikasi Pendekatan Teoritis Dan Praktis Dalam Pengajaran Bahasa Indonesia Untuk Mahasiswa* (Jakarta: TareBooks, 2021)

Juherna, Erna, "Implementasi Pendidikan Karakter Pada Disabilitas Anak Tunarungu", *Jurnal Golden Age*, Vol. 4. No. 1 (Juni 2020)

- Kristiana, Ika Febrian, and Costrie Ganes Widayanti, *Buku Ajar Psikologi Anak Berkebutuhan Khusus* (Semarang: UNDIP Press, 2016)
- Maemunawati, Siti, and Muhammad Alif, *Peran Guru, Orang Tua, Metode Dan Media Pembelajaran : Strategi KBM Di Masa Pandemi Covid-19* (Banten: Penerbit 3M Media Karya Serang, 2020)
- Mukarromah, Titik, *Dampak Penggunaan Gadget Pada Perkembangan Sosial Anak Usia Dini Di Dusun Setia Bumi Kecamatan Seputih Banyak*, Skripsi (IAIN Metro, 2019)
- Mukhlis, "Hakikat Guru (Pendidik) Dalam Pandang Islam", *Education Achievment: Journal of Science and Research*, Vol. 1. No. 1 (November 2020)
- Munawir, Amilya Nurul Erindha, and Della Puspita Sari, "Memahami Karakteristik Guru Profesional", *Jurnal Ilmiah Profesi Pendidikan*, Vol. 8. No. 1 (Februari 2023)
- Nasir, Sarifah Arafah, and Ahkam Jayadi, "Penerapan Hak Aksesibilitas Bagi Penyandang Disabilitas Perspektif Hukum Positif Dan Hukum Islam Di Kota Makassar", *Shautuna: Jurnal Ilmiah Mahasiswa Perbandingan Mazhab Dan Hukum*, Vol. 2. No. 1 (Januari 2021)
- Nasution, Ismail, Dahmul, and Fitriani Nasution, "Pengaruh Handphone Terhadap Aktivitas Anak Usia 5-12 Tahun Di Kecamatan Panai Tengah , Khususnya Di Desa Selat Beting , Desa Sei Pelancang, Dan Desa Sei Rakyat Kecamatan Panai Tengah", *Journal of Education and Social Analysis*, Vol. 3. No. 4 (2022)
- Ningsih, Sri Wahyu, *Komunikasi Guru Dalam Mendidik Siswa Disabilitas Penyandang Tunarungu Di Sekolah Luar Biasa Negeri 1 Lima Kaum Kabupaten Tanah Datar*, Skripsi (IAIN Batusangkar, 2018)
- Rodliyah, *Pendidikan Dan Ilmu Pendidikan* (Jember: IAIN Jember Press, 2021)
- Said, Irwanti, *Analisis Problem Sosial* (Makassar: Alauddin University Press, 2012)
- Saliyo, "Memberdayakan Anak Autis Sebagai Amanah Tuhan : Kajian Psikologi Lintas Budaya Dengan Metode Client Centered", *Community Development: Jurnal Pengembangan Masyarakat Islam*, Vol. 3. No. 2 (2019)
- Senge, Wildaya, "Pemanfaatan Smartphone Sebagai Media Pembelajaran Mandiri Pada Anak Di Kabupaten Kupang", *Jurnal Penelitian Dan Pengabdian Pendidikan Sosiologi*, Vol. 1. No. 1 (2023)
- Simanjuntak, Susi, "Literatur Review: Pengaruh Screen Time Terhadap Masalah Perilaku Anak", *Jurnal Keperawatan*, Vol. 11. No. 1 (Februari 2023)
- Siroj, Said Aqiel, *Fiqh Penguatan Penyandang Disabilitas* (Jakarta: Lembaga Bahtsul Masail PBNU, 2018)
- Sudaryono, *Metodologi Penelitian* (Depok: PT RajaGrafindo Persada, 2017)
- Suharsiwi, *Pendidikan Anak Berkebutuhan Khusus* (Yogyakarta: CV Prima Print, 2017)
- Syahidah, M, *Peran Guru Dalam Mengembangkan Potensi Diri Siswa Disabilitas*

Netra Di Sekolah Luar Biasa Negeri Jember, Skripsi (UIN Kiai Haji Achmad Siddiq Jember, 2023)

Syam, Ridwan, Nuvida Raf, Ria Renita Abbas, Atma Ras, and Hariashari Rahim, "Sosialisasi Navigasi Aman Di Dunia Maya : Membangun Perisai Digital Untuk Anak-Anak", Vol. 5. No. 2 (Juli 2024)

Syamsuri, Andi Sukri, *Pendidikan, Guru Dan Pembelajaran* (Makassar: PT. Nas Media Indonesia, 2021)

Undang-Undang Nomor 15 Tahun 2005 tentang Guru dan Dosen

Undang-Undang Nomor 19 Tahun 2011 tentang Pengesahan Hak-Hak Penyandang Disabilitas

Undang-Undang Nomor 23 Tahun 2002 tentang Perlindungan Anak

Undang-Undang Nomor 39 Tahun 1999 tentang Hak Asasi Manusia

Undang-Undang Nomor 4 Tahun 1979 tentang Kesejahteraan Anak

Undang-Undang Nomor 8 Tahun 2016 tentang Penyandang Disabilitas

Uyu Mua'wwanah, Dkk, *Strategi Pembelajaran Bagi Anak Berkebutuhan Khusus* (Banten: Media Madani, 2021)

Widinarsih, Dini, "Penyandang Disabilitas Di Indonesia: Perkembangan Istilah Dan Definisi", *Jurnal Ilmu Kesejahteraan Sosial*, Vol. 20. No. 2 (Oktober 2019)

Yulianingsih, Diah, "Penanaman Nilai-Nilai Islami Bagi Anak Berkebutuhan Khusus Tuna Laras", *Jurnal Ilmiah Multidisiplin*, Vol. 1. No. 2 (Januari 2022)

Zamzam, Alya Fadhluna, Afi Nadra Izzati, and M Inggit Prabowo, "Peran Guru Dalam Pendidikan Islam Perspektif Al-Qur 'an Dan Hadits", *Edu-Religia: Jurnal Kajian Pendidikan Islam Dan Keagamaan*, Vol. 7. No. 4 (Oktober 2023)

PEDOMAN WAWANCARA TENAGA PENDIDIK

Tujuan wawancara untuk mengetahui bagaimana peran yang dilakukan serta kendala yang dihadapi oleh tenaga pendidik dalam edukasi penggunaan ponsel terhadap anak penyandang disabilitas di SLB Muhammadiyah Lamuru.

1. Siapa nama anda?
2. Berapa umur anda?
3. Apa profesi atau jabatan anda di SLB Muhammadiyah Lamuru?
4. Apakah anak penyandang disabilitas di SLB Muhammadiyah Lamuru sudah mengenal *gadget* atau ponsel?
5. Digunakan sebagai apa ponsel bagi anak penyandang disabilitas dalam kehidupan sehari-hari baik di sekolah maupun diluar sekolah?
6. Menurut anda bagaimana dampak positif dan dampak negatif bagi anak penyandang disabilitas dalam penggunaan ponsel sehari-hari?
7. Apa dan bagaimana bentuk edukasi yang anda berikan terkait penggunaan ponsel kepada anak penyandang disabilitas?
8. Apakah metode edukasi atau upaya penggunaan ponsel yang anda lakukan disesuaikan dengan jenis disabilitas anak?
9. Apakah anda melakukan kontrol penggunaan ponsel terhadap anak penyandang disabilitas diluar sekolah?
10. Apakah anda melibatkan orang tua dalam kontrol penggunaan ponsel anak penyandang disabilitas diluar sekolah (rumah)?
11. Apa saja kendala yang anda hadapi selama mendidik atau mengedukasi anak penyandang disabilitas tentang penggunaan ponsel?
12. Sebagai tenaga pendidik apa harapan anda kedepannya mengenai penggunaan ponsel bagi anak penyandang disabilitas?

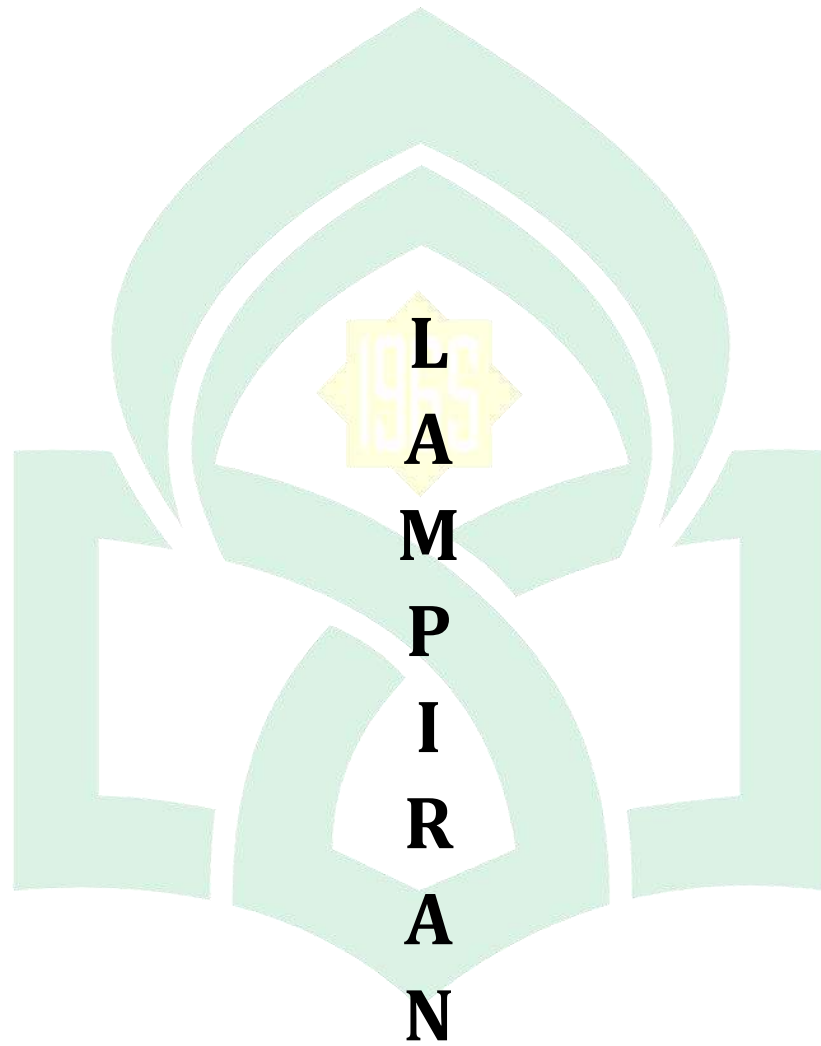

UNIVERSITAS ISLAM NEGERI
ALAUDDIN
MAKASSAR



Wawancara dengan tenaga pendidik Ibu Nurhannah, S.Pd.I., 31/10/2024.



Wawancara dengan tenaga pendidik Ibu Mesnah, A.Ma., 31/10/2024.



Wawancara dengan tenaga pendidik Ibu Nur Isriani, 31/10/2024.



Wawancara dengan orang tua siswa Ibu A. Fitriani, 31/10/2024.



Wawancara dengan orang tua siswa Ibu Nuraeni K, 31/10/2024.



**Foto bersama setelah wawancara bersama tenaga pendidik SLB
Muhammadiyah Lamuru, 31/10/2024.**

DAFTAR RIWAYAT HIDUP



Eliza Ramadhani, Lahir pada tanggal 28 November 2002 di Amanrang Desa Samaenre Kecamatan Bengo Kabupaten Bone Provinsi Sulawesi Selatan, Anak pertama dari 2 bersaudara pasangan dari Kamaruddin dan Darmawati, S.Pd. penulis menempuh pendidikan dari TK Bina Ilmu pada tahun 2008 hingga 2009 kemudian melanjutkan pendidikan Sekolah Dasar di SD Negeri 149 Tungke di Kecamatan Bengo Kabupaten Bone dan selesai pada tahun 2015. Saat itu juga penulis melanjutkan pendidikan di SMP Negeri 1 Lappariaja Kecamatan Lappariaja Kabupaten Bone, dan selesai selama 3 tahun pada 2018. Kemudian melanjutkan Sekolah Menengah Atas di SMA Negeri 5 Bone di Kecamatan Lappariaja Kabupaten Bone dan selesai pada tahun 2021. Pada tahun yang sama penulis diterima untuk menempuh pendidikan di perguruan tinggi negeri, tepatnya di Universitas Islam Negeri Alauddin Makassar, Fakultas Dakwah dan Komunikasi, Jurusan Kesejahteraan Sosial jenjang Strata 1 (S1) dan selesai pada tahun 2025. Selama menempuh pendidikan penulis bersyukur bisa mendapatkan banyak pengalaman hidup yang sangat bermanfaat, baik itu pengalaman akademik maupun non-akademik. Untuk itu penulis mengucapkan terima kasih atas semua doa dan dukungan yang selama ini penulis dapatkan terutama dari kedua orang tua, keluarga, sahabat dan teman-teman dekat lainnya. Penulis berharap kedepannya dapat mengamalkan dan mempergunakan ilmu yang telah diperoleh.

MAKASSAR