

**PERAN BADAN PENANGGULANGAN BENCANA DAERAH TERHADAP  
MASYARAKAT TERKENA TANAH LONGSOR DI LONJOBOKO  
KECAMATAN PARANGLOE KABUPATEN GOWA**



**SKRIPSI**

Diajukan untuk Memenuhi Salah Satu Syarat Meraih Gelar  
Sarjana Sosial (S.Sos) Program Studi Kesejahteraan  
Sosial pada Fakultas Dakwah dan Komunikasi  
UIN Alauddin Makassar

UNIVERSITAS ISLAM NEGERI  
Oleh:  
**DZYAM FAIHAR**  
50900120073  
ALAUDDIN  
MAKASSAR

**UNIVERSITAS ISLAM NEGERI ALAUDDIN MAKASSAR  
FAKULTAS DAKWAH DAN KOMUNIKASI  
2024**

## PERNYATAAN KEASLIAN SKRIPSI

Mahasiswa yang bertanda tangan di bawah ini:

Nama : Dzyam Fajhar

NIM : 50900120073

Tempat/Tgl. Lahir : Timika, 26 Mei 2002

Jur/Prodi : Kesejahteraan Sosial (S1)

Fakultas : Dakwah dan Komunikasi

Alamat : Samata

Judul : Peran Badan Penanggulangan Bencana Daerah Terhadap Masyarakat Terkena Tanah Longsor Di Lonjoboko Kecamatan Parangloe Kabupaten Gowa

Menyatakan dengan sesungguhnya dan penuh kesadaran bahwa skripsi ini benar adalah hasil karya sendiri. Jika di kemudian hari terbukti bahwa ia merupakan duplikat, tiruan, plagiat atau dibuat oleh orang lain sebagian atau seluruhnya, maka skripsi dan gelar diperoleh karenanya batal demi hukum.

Gowa, Juli 2024

Peneliti,

DZYAM FAJHAR

50900120073

## PENGESAHAN SKRIPSI

Skripsi berjudul, "PERAN BADAN PENANGGULANGAN BENCANA DAERAH (BPBD) TERHADAP MASYARAKAT TERKENA TANAH LONGSOR DI LONJOBOKO KECAMATAN PARANGLOE KABUPATEN GOWA", yang di susun oleh Saudara Dzyam Fajhar, NIM: 50900120073, Mahasiswa Program Studi Kesejahteraan Sosial Fakultas Dakwah dan Komunikasi Universitas Islam Negeri Alauddin Makassar, telah diuji dan dipertahankan dalam sidang Ujian Skripsi (Munaqasyah) yang diselenggarakan pada hari Kamis tanggal 22 Agustus 2024 M, bertepatan dengan tanggal 17 Safar 1446 H, dinyatakan telah dapat diterima sebagai salah satu syarat untuk memperoleh gelar Sarjana Sosial pada Program Studi Kesejahteraan Sosial dengan beberapa perbaikan.

Gowa, 26 Agustus 2024

### DEWAN PENGUJI :

#### Nomor SK 2572 Tahun 2024

Ketua Sidang : Dr. Syamsidar, S.Ag.,M.Ag

()

Sekretaris : Dr. Sadhriany Pertiwi Saleh, S.IP.,M.Si

()

### DEWAN PENGUJI :

1. Dr. H. Muh. Ilham, M.Pd
2. Dr. Sakaruddin, S.Sos.,M.Si
3. Dr. Syamsuddin AB, S.Ag.,M.Pd
4. Drs. H. Syakhrudin DN, M.Si

()  
()  
()  
()

Disahkan oleh:  
Dekan Fakultas Dakwah dan Komunikasi  
Universitas Islam Negeri Alauddin Makassar,



Prof. Dr. H. Abd. Rasyid M. S.Ag., M.Pd., M.Si., M.M.  
NIP. 19690827 199603 1 004

## KATA PENGANTAR



### ***Assalamualaikum warohmatullahi wabarokatuh***

الْحَمْدُ لِلَّهِ رَبِّ الْعَالَمِينَ ، وَالصَّلَاةُ وَالسَّلَامُ عَلَى أَشْرَفِ الْأَنْبِيَاءِ وَالْمُرْسَلِينَ ، نَبِيِّنَا وَحَبِيبِنَا مُحَمَّدٍ وَعَلَى آلِهِ وَصَحْبِهِ أَجْمَعِينَ ، وَمَنْ تَبِعَهُمْ  
بِإِحْسَانٍ إِلَى يَوْمِ الدِّينِ ، أَمَّا بَعْدُ

Segala puji bagi Allah, Tuhan semesta alam, dengan menyebut nama Allah SWT, Yang Maha Pengasih lagi Maha Penyayang. Penulis dapat menyelesaikan penyusunan skripsi ini karena kebaikan dan arahannya. Kami senantiasa melimpahkan shalawat dan basa-basi kepada rabb kami dan Nabi Muhammad SAW, keluarga dan para sahabatnya.

Tujuan penulisan skripsi ini adalah untuk melengkapi persyaratan mahasiswa S1 jurusan kesejahteraan Sosial Fakultas dakwah dan Komunikasi Universitas Islam Negeri Alauddin Makassar agar dapat memperoleh gelar Sarjana Sosial (S.Sos). Skripsi ini lebih dari sekedar persyaratan formal bagi mahasiswa untuk lulus dengan gelar sarjana; melainkan sebagai wadah untuk memperluas pengetahuan yang diperoleh selama kuliah, sehingga memungkinkan penulis untuk berhasil menyelesaikan skripsi ini dengan judul **“Peran Badan Penanggulangan Bencana Daerah Terhadap Masyarakat Terkena Tanah Longsor Di Lonjoboko Kecamatan Parangloe Kabupaten Gowa”**

Penulis mengucapkan terima kasih kepada semua pihak yang telah membantu, menyemangati, dan membimbing selama penulis mempelajari dan menyusun skripsi ini. Oleh karena itu, kami mengucapkan terima kasih dan penghargaan yang sebesar-besarnya kepada:

1. Prof. H. Hamdan, M.A., Ph.D selaku Rektor Universitas Islam Negeri Alauddin Makassar beserta Wakil Rektor 1, Prof. Dr. H. Kamaluddin Abunawas, M.Ag, Wakil Rektor II, Dr. H. Andi Aderus, Lc., M.A., Wakil Rektor III, Prof. Dr. H. Halifah Mustami, M.Pd., Wakil Rektor IV Muhammad Amri, Lc., M.Ag. serta segenap staf Rekorat UIN Alauddin Makassar.
2. Prof. Dr. H. Abd. Rasyid M, M.Si.,M. Pd., M.M. selaku Dekan beserta Wakil Dekan 1, Dr. Aisyah BM, M. Sos. I. Wakil Dekan II, Dr. Rahmawati Haruna, S.S., M.Si. dan Wakil Dekan III, Dr. Syamsuddin AB, M. Pd beserta jajaran staf Fakultas Dakwah dan Komunikasi Universitas Islam Negeri Alauddin Makassar.
3. Dr. Syamsidar, S. Ag., M. Ag. selaku Ketua Program Studi Kesejahteraan Sosial dan Sadhriany Pertiwi Saleh, S.IP., M.Si. selaku Sekretaris Program Studi Kesejahteraan Sosial.
4. Dr. Syamsuddin AB, S.Ag.,M.pd selaku pembimbing I dan Drs. H. Syakhrudin DN.,S.Sos.,M.Si sebagai pembimbing II dalam penyusunan tugas akhir yang senantiasa memberikan bimbingan dan arahan kepada peneliti dalam menyelesaikan skripsi sejak awal hingga akhir.
5. Dr. H. Muh. Ilham, M,Pd selaku Munaqisyi I dan Dr. Sakaruddin, S.Sos., M.Si selaku Munaqisyi II yang telah menguji dan memberikan arahan kepada penulis untuk menyempurnakan skripsi ini.

6. Paisal, S.Pi staf Program Studi Kesejahteraan Sosial yang telah membantu peneliti dalam melengkapi berkas penyusunan skripsi.
7. Seluruh Dosen dan Staf Akademik Fakultas dakwah dan Komunikasi.
8. Kepada Instansi Badan Penanggulangan Bencana Daerah Kabupaten Gowa Yang Telah membantu dan memberi izin peneliti dalam menyelesaikan skripsi.
9. Para Informan dalam penelitian ini yang telah membantu memberi informasi yang dibutuhkan oleh penulis, yang dalam waktu tidak singkat.
10. Kepada kedua orang tua saya yang tercinta yang tak henti-hentinya memberikan support dan doa sehingga telah sampai di titik ini.
11. Kepada teman saya Fahrul Fajri yang tak henti-hentinya memberikan dukungan sehingga skripsi ini selesai.

Penulis menyadari bahwa tugas akhir skripsinya belum sempurna. Oleh karena itu, penulis mengharapkan kritik dan saran bermanfaat yang dapat dimasukkan ke dalam tulisannya. Akhir kata, penulis berharap semoga tugas akhir ini dapat bermanfaat bagi penulis pada khususnya dan bagi pembaca pada umumnya.

*Wassalamualaikum Warahmatullahi Wabarakatuh.*

Gowa, Juli 2024  
Peneliti

DZYAM FAIHAR  
50900120073

## DAFTAR ISI

|  |      |
|--|------|
| PERNYATAAN KEASLIAN SKRIPSI .....                          | i    |
| PENGESAHAN SKIRIPSI .....                                  | ii   |
| KATA PENGANTAR .....                                       | iii  |
| DAFTAR ISI.....  | vi   |
| DAFTAR TABEL.....  | viii |
| DAFTAR GAMBAR.....   | ix   |
| PEDOMAN TRANSLITERASI ARAB-LATIN DAN SINGKATAN.....        | x    |
| ABSTRAK.....   | xvii |
| BAB I.....   | 1    |
| PENDAHULUAN.....   | 1    |
| A. Latar Belakang.....                                     | 1    |
| B. Fokus Penelitian dan Deskripsi Fokus .....              | 4    |
| C. Rumusan Masalah .....                                   | 6    |
| D. Kajian Pustaka .....                                    | 6    |
| E. Tujuan dan kegunaan Penelitian .....                    | 11   |
| BAB II.....  | 13   |
| TINJAUAN TEORETIS .....                                    | 13   |
| A. Konsep Peran .....                                      | 13   |
| B. Konsep Badan Penanggulangan Bencana Daerah (BPBD) ..... | 16   |
| C. Mitigasi .....  | 22   |
| D. Konsep Tanah Longsor.....                               | 24   |
| E. Pandangan Islam Terhadap Bencana Alam.....              | 33   |

|   |       |
|---|-------|
| BAB III.....  | 35    |
| METODOLOGI PENELITIAN .....   | 35    |
| A. Jenis dan Lokasi Penelitian .....  | 35    |
| B. Pendekatan Penelitian.....   | 36    |
| C. Sumber Data .....  | 37    |
| D. Metode Pengumpulan Data.....   | 38    |
| E. Instrument Penelitian.....   | 40    |
| F. Teknik Analisis Data.....  | 41    |
| G. Uji Keabsahan Data.....  | 43    |
| BAB IV.....   | 45    |
| HASIL PENELITIAN.....   | 45    |
| A. Gambaran Umum Lokasi Penelitian.....   | 45    |
| B. Upaya Mitigasi yang di Lakukan oleh Badan Penanggulangan Bencana Daerah (BPBD) Terhadap Masyarakat terkena Tanah Longsor di Lonjoboko Kecamatan Paraangloe Kabupaten Gowa..... | 59    |
| C. Peran BPBD Terhadap Masyarakat Terkena Tanah Longsor di Lonjoboko Kecamatan Parangloe Kabupaten Gowa.....  | 62    |
| D Hasil Wawancara Bersama Korban Bencana Tanah Longsor di Lonjoboko Kecamatan Parangloe Kabupaten Gowa.....   | 67    |
| BAB V.....  | 71    |
| PENUTUP.....  | 71    |
| A. Kesimpulan .....   | 71    |
| B. Implikasi Penelitian.....  | 72    |
| DAFTAR PUSTAKA.....   | 73    |
| LAMPIRAN.....   | ..... |



## DAFTAR TABEL

- Tabel 4.1      Perkembangan dan Kualitas Pegawai
- Tabel 4.2      Tingkat Pendidikan Pegawai Negeri Sipil
- Tabel 4.3      Gambaran Aset yang Dikelolah Tahun 2021-2026
- Tabel 4.4      Jumlah Penduduk Berdasarkan Jenis Kelamin



## DAFTAR GAMBAR

Gambar 4.1 Struktur Organisasi Badan Penanggulangan Bencana Daerah (BPBD) Kabupaten Gowa



## PEDOMAN TRANSLITERASI ARAB-LATIN

### A. Transliterasi Arab-Latin

Daftar huruf bahasa Arab dan Transliterasinya ke dalam huruf latin, sesuai SKB Menag dan Mendikbud Nomor 158 Tahun 1987 dan Nomor 0543b/U/1987, dapat dilihat pada tabel berikut.

#### 1. konsonan

| Huruf Arab | Nama | Huruf Latin        | Nama                        |
|------------|------|--------------------|-----------------------------|
| ا          | Alif | Tidak dilambangkan | Tidak dilambangkan          |
| ب          | Ba   | B                  | Be                          |
| ت          | Ta   | T                  | Te                          |
| ث          | Sa   | š                  | es (dengan titik di atas)   |
| ج          | Jim  | J                  | Je                          |
| ح          | Ha   | H                  | ha (dengan titik di bawah)  |
| خ          | kha  | Kh                 | ka dan ba                   |
| د          | dal  | D                  | De                          |
| ذ          | zal  | Ž                  | zet (dengan titik di atas)  |
| ر          | Ra   | R                  | Er                          |
| ز          | zai  | Z                  | Zet                         |
| س          | sin  | S                  | Es                          |
| ش          | syin | Sy                 | es dan ye                   |
| ص          | shad | ş                  | es (dengan titik di bawah)  |
| ض          | dhad | ḍ                  | de (dengan titik di bawah)  |
| ط          | tha  | ṭ                  | te (dengan titik di bawah)  |
| ظ          | dza  | ẓ                  | zet (dengan titik di bawah) |
| ع          | 'ain | „                  | apostrofter terbalik        |
| غ          | gain | G                  | Ge                          |
| ف          | fa   | F                  | Ef                          |
| ق          | qaf  | Q                  | Qi                          |
| ك          | kaf  | K                  | Ka                          |
| ل          | lam  | L                  | El                          |

|   |        |   |          |
|---|--------|---|----------|
| م | mim    | M | Em       |
| ن | nun    | N | En       |
| و | wau    | W | We       |
| ه | ha     | H | Ha       |
| أ | hamzah | " | Apostrof |
| ي | ya     | Y | Ya       |

Hamzah (ء) yang terletak di awal kata mengikuti vokalnya tanpa diberi tanda apapun. Jika ia terletak di tengah atau di akhir, maka ditulis dengan tanda (').

## 2. Vocal

Vocal bahasa Arab, seperti vokal bahasa Indonesia, terdiri atas vokal tunggal atau monoftong dan vokal rangkap atau diftong. Vokal tunggal bahasa Arab yang lambangnya berupa tanda atau harakat, transliterasinya sebagai berikut:

| Tanda | Nama          | Huruf Latin | Nama |
|-------|---------------|-------------|------|
| اَ    | <i>Fathah</i> | A           | A    |
| اِ    | <i>Kasrah</i> | I           | I    |
| اُ    | <i>Dammah</i> | U           | U    |

Vokal rangkap bahasa Arab yang lambangnya berupa gabungan antara harakat dan huruf, transliterasinya berupa gabungan huruf, yaitu

| Tanda | Nama                  | Huruf Latin | Nama    |
|-------|-----------------------|-------------|---------|
| اِي   | <i>Fathah</i>         | Ai          | a dan i |
| اِيو  | <i>Fathah dan wau</i> | Au          | a dan u |

Contoh:

كَيْفَ : *kaifa*

هَؤُلَ : *hau-la*

### 3. Maddah

*Maddah* atau vokal panjang yang lambangnya berupa harakat dan huruf, transliterasinya berupa huruf dan tanda, yaitu:

| Harkat dan Huruf | Nama                           | Huruf dan tanda | Nama                |
|------------------|--------------------------------|-----------------|---------------------|
| ا   ... ی ...    | <i>Fathah dan alif atau ya</i> | A               | a dan garis di atas |
| ى                | <i>Kasrah dan ya</i>           | i               | i dan garis di atas |
| و                | <i>Dammah dan wau</i>          | U               | u dan garis di atas |

Contoh:

مَات : *mata*

رَمَى : *rama*

قِيلَ : *qila*

يُمُوت : *yamutu*

### 4. Ta'marbutah

Transliterasi untuk *ta marbutah* ada dua, yaitu: *ta marbutah* yang hidup atau mendapat harakat *fathah*, *kasrah*, dan *dammah* yang transliterasinya adalah [t]. sedangkan, *ta marbutah* yang mati atau mendapat harakat sukun maka transliterasinya adalah [h].

Kalau pada kata yang berakhir dengan *ta marbutah* diikuti oleh kata yang menggunakan kata sandang al- serta bacaan kedua kata itu terpisah maka *ta marbutah* itu transliterasinya dengan [h].

Contoh:

رَوْضَةُ الْأَطْفَالِ : *raudah al-atfal*

### **5. Syaddah (Tasydid)**

*Syaddah* atau *tasydid* yang dalam sistem tulisan Arab dilambangkan dengan sebuah tanda *tasydid*, dalam transliterasinya ini dilambangkan dengan perulangan huruf (konsonan ganda) yang diberi tanda *syaddah*.

Jika huruf *ber-tasydid* di akhir sebuah kata dan didahului oleh huruf *kasrah* (ي□), maka ia ditransliterasikan seperti huruf *maddah*(i).

### **6. Kata Sandang**

Kata sandang dalam sistem tulisan Arab dilambangkan dengan huruf *ال*(*alif lam ma'arifah*). Dalam pedoman transliterasi ini, kata sandang di transliterasi seperti biasa, *al-*, baik ketika ia diikuti oleh huruf *syamsiah* maupun huruf *qamariah*. Kata sandang tidak mengikuti bunyi huruf langsung yang mengikutinya. Kata sandang ditulis terpisah dari kata yang mengikutinya dan dihubungkan dengan garis mendatar (-).

### **7. Hamzah**

Aturan transliterasi huruf hamzah menjadi apostrop (') hanya berlaku bagi hamzah yang terletak di tengah dan akhir kata. Namun, bila hamzah terletak di awal kata, ia tidak dilambangkan, karena dalam tulisan Arab ia berupa alif.

### **8. Penulisan Kata Arab yang Lazim digunakan dalam Bahasa Indonesia**

Kata, istilah atau kalimat Arab yang di transliterasi adalah kata, istilah atau kalimat yang sudah lazim dan menjadi bagian dari perbendaharaan bahasa Indonesia, atau sudah sering ditulis dalam tulisan bahasa Indonesia, tidak lagi ditulis menurut cara transliterasi di atas. Misalnya kata *Al-Qur'an* (dari al-Qur'an), *sunnah*, *khusus* dan *umum*. Namun, bila kata-kata tersebut menjadi bagian dari satu rangkaian teks Arab, maka mereka harus di transliterasi secara utuh.

### **9. Lafz Al-Jalalah (الله)**

Kata "Allah" yang didahului partikel seperti huruf *jarr* dan huruf lainnya atau berkedudukan sebagai *mudaf ilaih* (frasa nominal), ditransliterasi tanpa huruf hamzah.

### **10. Huruf Kapital**

Walau sistem tulisan Arab tidak mengenal huruf kapital (*All caps*), dalam transliterasinya huruf huruf tersebut dikenai ketentuan tentang penggunaan huruf kapital berdasarkan pedoman ejaan Bahasa Indonesia yang berlaku (EYD). Huruf kapital, misalnya, digunakan untuk menuliskan huruf awal nama dari (orang, tempat, bulan) dan huruf pertama pada permulaan kalimat. Bila nama diri didahului oleh kata sandang (al-), maka yang ditulis dengan huruf kapital tetap huruf awal nama diri tersebut, bukan huruf awal kata sandangnya. Jika terletak pada awal kalimat, maka huruf A dari kata sandang tersebut menggunakan huruf kapital (AL-). Ketentuan yang sama juga berlaku untuk huruf awal dari judul

referensi yang didahului oleh kata sandang al-, baik ketika ia ditulis dalam teks maupun dalam catatan rujukan (CK, DP, CDK, dan DR). Contoh:

*Wa ma Muhammadun illa rasul*

*Inna awwala baitin wudi'a Linnasi lallazi bi Bakkata mubarakan*

*Syahru Ramadan al-lazi unzila fih al-Qur'an*

Nasir al-Din al-Tusi

Abu Nasr al-Farabi

Al-Gazali

Al-Munqis min al-Dalal

Jika nama resmi seseorang menggunakan kata Ibnu (anak dari) dan Abu (bapak dari) sebagai nama kedua terakhirnya, maka kedua nama terakhir itu harus disebutkan sebagai nama akhir dalam daftar pustaka atau daftar referensi.

Abū al-Walīd Muḥammad ibnu Rusyd, ditulis menjadi: Ibnu Rusyd, Abū al-Walīd Muḥammad (bukan: Rusyd, Abū al-Walīd Muḥammad Ibnu)

Naṣr Ḥāmid Abū Zaīd, ditulis menjadi: Abū Zaīd, Naṣr Ḥāmid (bukan: Zaīd. Naṣr Hamīd Abū)

## **B. Daftar Singkatan**

Beberapa singkatan yang digunakan adalah:

swt. = *subhanallahuwata'ala*

saw. = *Sallallahu 'alaihiwasallam*



|               |   |
|---------------|---|
| as.           | = <i>'alaihi al-salam</i>                         |
| ra            | = <i>radiallahu 'anhu</i>                         |
| H             | = Hijriah   |
| M             | = Masehi  |
| SM            | = Sebelum Masehi                                  |
| l.            | = Lahir Tahun (untuk orang yang masih hidup saja) |
| w.            | = Wafat tahun                                     |
| QS .../...: 4 | = QS al-Baqarah/2: 4 atau QS Ali Imran/3: 4       |
| HR            | = Hadits Riwayat                                  |



## ABSTRAK

**Nama : Dzyam Fajhar**

**NIM : 50900120073**

**Judul : Peran Badan Penanggulangan Bencana Daerah Terhadap Masyarakat Terkena Tanah Longsor Di Lonjoboko Kecamatan Parangloe Kabupateb Gowa**

---

Pokok masalah dalam penelitian ini adalah bagaimana Peran Badan Penanggulangan Bencana Daerah (BPBD) terhadap masyarakat terkena tanah longsor di Lonjoboko Kecamatan Parangloe Kabupaten Gowa, Adapun sub masalah yaitu: 1. Bagaimana upaya mitigasi yang dilakukan oleh Badan Penanggulangan Bencana Daerah (BPBD) terhadap wilayah terdampak tanah longsor di Lonjoboko Kecamatan Parangloe Kabupaten Gowa?. 2. Apa peran Badan Penanggulangan Bencana Daerah (BPBD) terhadap masyarakat terkena tanah longsor di Lonjoboko Kecamatan Parangloe Kabupaten Gowa?.

Penelitian ini menggunakan metodologi penelitian kualitatif, dan berlokasi di Instansi BPBD Kabupaten Gowa dan Desa Lonjoboko. Informan primer dan sekunder berperan sebagai sumber data penelitian. Pendekatan community organization dan komunikasi terhadap penelitian ini diadopsi. Buku, jurnal, tesis, dan sumber sekunder lainnya digunakan sebagai sumber data dan dapat digunakan sebagai data pelengkap. Tiga pendekatan digunakan untuk memperoleh data: dokumentasi, wawancara, dan observasi. Ada tiga langkah dalam analisis data: reduksi data, penyajian data, dan penarikan kesimpulan.

Hasil penelitian menunjukkan bahwa Peran Badan Penanggulangan Bencana Daerah (BPBD) terhadap masyarakat terkena tanah longsor Di Lonjoboko Kecamatan Parangloe Kabupaten Gowa yaitu 1. Melakukan sosialisasi dan pelatihan bersama dalam rangka melakukan upaya mitigasi bencana tanah longsor dengan cara menanam pohon sepanjang lereng yang rawan terjadi longsor, kemudian melakukan sosialisasi untuk tidak menebang pohon sembarangan. 2. Bekerjasama sama dengan instansi terkait dalam melakukan penanggulangan bencana tanah longsor seperti BNPB, Aparat Desa dan Karangtaruna. 3. Berkolaborasi dengan pihak lainnya seperti Dinas Sosial dalam rangka menyalurkan bantuan sosial kepada korban bencana tanah longsor. 4. Melakukan rehabilitas kepada korban pasca terjadinya bencana tanah longsor.

Implikasi dari penelitian ini adalah 1. Diharapkan BPBD Kabupaten Gowa agar lebih konsisten dalam melaksanakan tugasnya serta menjaga prinsip BPBD mengenai bencana yang terjadi di di Kabupaten Gowa khususnya di Desa Lonjoboko. 2. Diharapkan agar BPBD Kabupaten Gowa dapat memberikan sosialisasi kepada masyarakat Kabupaten Gowa Khususnya yang ada di Desa Lonjoboko sebagai upaya dalam memitigasi bencana tanah longsor.

# BAB I

## PENDAHULUAN

### ***A. Latar Belakang***

Bencana tanah longsor adalah suatu pergerakan massa tanah atau batuan, atau gabungan keduanya, menuruni atau menjauhi suatu lereng akibat terganggunya kestabilan tanah atau batuan pembentuk lereng tersebut. Di Indonesia, bahaya tanah longsor terjadi di Sulawesi, Maluku Utara, dan Kepulauan Irian, wilayah beresiko tinggi mulai dari daerah perbukitan hingga pegunungan. Pulau Jawa, Bali, dan Nusa Tenggara mempunyai risiko tanah longsor yang sedang. Risiko tanah longsor umumnya rendah hingga sedang di Pulau Sumatera.

Bencana tanah longsor disebabkan oleh pergerakan tanah akibat dari adanya pergerakan massa tanah atau batuan yang bergerak naik turun pada suatu lereng karena pengaruh gaya gravitasi. Gaya gravitasi yang bekerja pada tanah miring melebihi gaya geser lateral yang menahan tanah pada tempatnya.

Hujan deras dan ketidakstabilan struktur tanah yang melanda wilayah Gowa pada Rabu (16 November 2022) pukul 17.00 wib menyebabkan bencana tanah longsor di Desa Lonjoboko poros Lebong di perbatasan Parangloe dan Tinggimoncong. Sebanyak 3 kendaraan tertimpa longsor batu. Berdasarkan informasi awal yang diterima pihak dinas kesehatan setempat bekerjasama dengan beberapa pihak lain, jumlah korban sebanyak 1 orang, terdiri dari 1 orang meninggal dunia, 0 orang hilang, 0 orang luka berat/ dirawat di rumah sakit, 0 orang luka ringan/rawat jalan dan, 0 orang pengungsi. Upaya pelayanan kesehatan lingkungan/kota meliputi pemantauan dampak bencana terhadap

kesehatan, menyiapkan fasilitas kesehatan dan tenaga kesehatan yang memberangkatkan ambulance PSC dan tim Puskesmas Parangloe.<sup>1</sup>

Masyarakat di Desa Lonjoboko Kecamatan Parangloe Kabupaten Gowa memiliki sikap kurang baik dalam melakukan kesiapsiagaan terhadap penanggulangan bencana tanah longsor yang akan terjadi. Karna masyarakatnya hanya memikirkan untuk bertahan hidup, sehingga tidak meluangkan waktu untuk mempersiapkan kewaspadaanya terhadap bencana tanah longsor. Hasil pengujian didapatkan ada pengaruh positif pengetahuan kebencanaan terhadap sikap kesiapsiagaan warga dalam menghadapi bencana tanah longsor di desa lonjoboko. Hal ini berarti semakin tinggi pengetahuan kebencanaan maka akan semakin tinggi pula sikap kesiapsiagaan warga dalam menghadapi bencana tanah longsor.<sup>2</sup>

Mitigasi adalah serangkaian tindakan atau strategi yang direncanakan dan dilaksanakan untuk mengurangi dampak buruk atau kerugian dari suatu risiko atau bencana. Tujuan utama dari mitigasi adalah untuk mengurangi eksposur terhadap risiko, serta mempersiapkan respons yang lebih efektif jika terjadi kejadian yang tidak diinginkan. dalam konteks ini, mitigasi dapat mencakup berbagai langkah seperti perencanaan darurat, penyusunan kebijakan, pengembangan infrastruktur yang tahan terhadap bencana, dan peningkatan kesadaran masyarakat terhadap bencana.

---

<sup>1</sup> Pusat krisis kesehatan kementerian kesehatan RI, Tanah-Longsor di GOWA-SULAWESI-SELATAN, 16-11-2022

<sup>2</sup> Sri Rahmadani, "studi tingkat pengetahuan kebencanaan terhadap sikap kesiapsiagaan masyarakat dalam menghadapi bencana tanah longsor di kecamatan parangloe kabupaten gowa" *Jurnal* jurusan geografi, fakultas matematika dan ilmu pengetahuan alam, universitas negeri makassar. 2020, h.168.

Peraturan Pemerintah (PP) nomor 21 tahun 2008 tentang Penyelenggaraan Penanggulangan Bencana yang berasal dari undang-undang nomor 24 tahun 2007 yang dimana mengatur tentang penanggulangan bencana (kesiapsiagaan, peringatan dini, mitigasi), tanggap darurat (personel, logistik, pembiayaan, penyelamatan, evakuasi, Pemenuhan kebutuhan dasar, perlindungan kelompok rentan), rehabilitasi dan rekonstruksi, serta monitoring dan evaluasi. PP nomor 22 tahun 2008 tentang pembiayaan dan pengelolaan penanggulangan bencana berfokus pada sumber dana bantuan bencana, penggunaan dana bantuan bencana, pengelolaan bantuan bencana, serta laporan pemantauan dan laporan.<sup>3</sup>

Badan Penanggulangan Bencana Daerah (BPBD) adalah lembaga pemerintah non kementerian yang menyelenggarakan fungsi penanggulangan bencana di daerah, provinsi, dan kabupaten/kota, sesuai dengan kebijakan yang ditetapkan oleh badan penanggulangan bencana daerah. BPBD dibentuk berdasarkan keputusan presiden No.8 tahun 2008 yang menggantikan satuan koordinasi penanggulangan bencana (Satkorlak) tingkat provinsi dan satuan pelaksanaan penanggulangan bencana (satlak PB) tingkat kabupaten/kota yang keduanya dibentuk dengan keputusan presiden Nomor 83 tahun 2005.<sup>4</sup>

---

<sup>3</sup> Badan Nasional Penanggulangan Bencana (BNPB), *peraturan pemerintah republik indonesia*,

<https://www.bnpb.go.id/storage/app/media/uploads/migration/pubs/4.pdf>

<sup>4</sup> BPBD Kota Tangerang, "Badan Penanggulangan Bencana Daerah Kota Tangerang", 2021  
<https://bpbd.tangerangkota.go.id>

## **B. Fokus Penelitian Dan Deskripsi Fokus**

### **1. Fokus Penelitian**

Fokus penelitian yaitu suatu upaya yang dilakukan dalam menentukan pemecahan masalah yang ingin dilihat atau diteliti. Berdasarkan latar belakang diatas, penelitian ini akan memfokuskan pada bagaimana peran serta upaya Badan Penanggulangan Bencana Daerah (BPBD) terhadap masyarakat terkena tanah longsor di Lonjoboko, Kecamatan Parangloe, Kabupaten Gowa.

### **2. Deskripsi Fokus**

Berdasarkan pada fokus penelitian, peneliti akan mendeskripsikan beberapa substansi guna menghindari kesalahpahaman dalam perumusan pokok pembahasan. Adapun deskripsi fokus sebagai berikut:

#### **a. Peran**

Peran adalah tindakan yang dilakukan seseorang atau kelompok Untuk memenuhi hak dan tanggung jawabnya. Actor peran dikatakan telah berperan apabila memenuhi hak dan tanggung jawabnya sesuai dengan kedudukannya dalam masyarakat. Seseorang dapat bertindak dalam peranya ketika dia mengatur suatu tugas tertentu sehingga peranya mempunyai hak dan tanggung jawab yang harus dia penuhi.

#### **b. Badan Penanggulangan Bencana Daerah (BPBD)**

Badan penanggulangan bencana daerah (BPBD) adalah lembaga Pemerintah non departemen yang menyelenggarakan fungsi penanggulangan bencana di daerah, provinsi, dan kabupaten/kota, dibawah pimpinan badan nasional penanggulangan bencana (BNPB). BPBD dibentuk berdasarkan keputusan presiden nomor 8 tahun 2008 dan menggantikan satuan koordinasi

pelaksana penanggulangan bencana (satkorlak) tingkat provinsi dan satuan pelaksana penanggulangan bencana (satlak PB) tingkat administrasi/kota, yang dimana keduanya ini dibentuk berdasarkan peraturan presiden nomor 83 tahun 2005.

c. Masyarakat

Masyarakat merujuk pada sekelompok orang yang hidup bersama dalam suatu wilayah tertentu dan memiliki interaksi sosial, norma, nilai, dan budaya yang sama atau serupa. Istilah ini juga mencakup organisasi sosial, struktur, dan proses-proses yang terjadi dalam suatu kelompok manusia. Masyarakat terbentuk oleh interaksi antara individu-individu yang saling mempengaruhi, serta oleh institusi-institusi seperti keluarga, agama, pemerintah, dan lembaga-lembaga sosial lainnya.

d. Tanah Longsor

Tanah longsor yaitu pergerakan massa tanah atau gerakan tanah dalam jumlah yang besar. Longsoran atau gerakan tanah merupakan proses perpindahan massa/batuan akibat gaya berat (gravitasi). Tanah longsor telah lama menjadi perhatian ahli geologi karena dampaknya banyak menimbulkan korban jiwa maupun kerugian harta benda. Banyak faktor yang mengakibatkan terjadinya tanah longsor seperti faktor iklim dan perubahan cuaca serta faktor dari manusia seperti penebangan hutan secara liar.

e. Mitigasi

Mitigasi adalah serangkaian tindakan atau strategi yang direncanakan dan dilaksanakan untuk mengurangi dampak buruk atau kerugian dari suatu risiko atau bencana. Tujuan utama dari mitigasi adalah untuk mengurangi eksposur

terhadap risiko, serta mempersiapkan respons yang lebih efektif jika terjadi kejadian yang tidak diinginkan. dalam konteks ini, mitigasi dapat mencakup berbagai langkah seperti perencanaan darurat, penyusunan kebijakan, pengembangan infrastruktur yang tahan terhadap bencana, dan peningkatan kesadaran masyarakat terhadap bencana.

### **C. Rumusan Masalah**

Berdasarkan latar belakang masalah diatas, yang menjadi pokok permasalahan yang akan diteliti adalah “bagaimana peran serta upaya badan penanggulangan bencana daerah (BPBD) terhadap masyarakat terkena tanah longsor di Desa Lonjoboko Kecamatan Parangloe Kabupaten Gowa”.

Untuk lebih kongkritnya, penulis menyusun rumusan masalah sebagai Berikut:

1. Bagaimana upaya mitigasi yang dilakukan oleh Badan Penanggulangan Bencana Daerah (BPBD) terhadap wilayah terdampak tanah longsor di Lonjoboko, Kecamatan Parangloe, Kabupaten Gowa?
2. Apa Peran Badan Penanggulangan Bencana Daerah (BPBD) terhadap masyarakat terkena tanah longsor di Lonjoboko, Kecamatan Parangloe, Kabupaten Gowa?

### **D. Kajian Pustaka**

kajian pustaka atau penelitian terdahulu bertujuan untuk menyampaikan hasil bacaan terhadap literature (buku ilmiah dan hasil penelitian) yang berkaitan terhadap dasar masalah yang pertama diteliti. Oleh karena itu peneliti terlebih dahulu akan melakukan penelusuran terhadap beberapa hasil penelitian



terdahulu untuk mengetahui persamaan dan perbedaan serta membuktikan bahwa permasalahan penelitian yang akan diteliti oleh penulis belum pernah diteliti oleh peneliti terdahulu.

1. Skripsi Haryanti Tahir, S.PWK dengan judul “analisis potensi bahaya tanah longsor dan upaya mitigasi bencananya di Kecamatan Tinggimoncong”, adapun kesimpulan yang dikutip oleh peneliti terdahulu yaitu: berdasarkan data dan hasil analisis yang dilakukan, maka dihasilkan kesimpulan berdasarkan tujuan dari penelitian yang dilakukan yaitu sebagai berikut ,berdasarkan tingkat kerawanan longsor di Kecamatan Tinggimoncong dibagi menjadi 3 yaitu, tingkat kerawanan tinggi dengan luas wilayah 5.080 Ha atau 35,56% dari luas wilayah Kecamatan Tinggimoncong mendominasi di kelurahan parigi dengan luas 2.354 Ha, tingkat kerawanan sedang dengan luas wilayah 9.090 Ha atau 63,62% dari luas wilayah Kecamatan Tinggimoncong mendominasi di kelurahan parigi dengan luas 2.540 Ha, tingkat kerawanan rendah hanya di kelurahan pattapang dengan luas 170 Ha atau 0,82%, upaya mitigasi bencana secara struktural dan non structural tetapi penelitian ini lebih ke struktural yaitu secara teknis dan vegetative sedangkan non structural hanya membuat peta-peta rawan bencana longsor dan sosialisasi terkait mitigasi bencana. Mitigasi struktural berdasarkan tingkat kerawanan dan karakteristik kawasannya dilakukan dengan metode vegetatif dengan menanam jenis tanaman berakar dalam, dapat menembus lapisan kedap air, mampu merembeskan air ke lapisan yang lebih dalam, dan mempunyai massa yang relatif ringan dan mekanis/sipil teknis meliputi pembuatan trap-trap terasering, kemudian untuk mitigasi daerah wisata

dilakukan dengan membatasi pembangunan dan pembatasan jumlah wisatawan pada hari tertentu.<sup>5</sup>

2. Skripsi Firman Nur Arif, dengan judul “ analisis kerawanan tanah longsor untuk menentukan upaya mitigasi bencana di Kecamatan Kemiri Kabupaten Purworejo” adapun kesimpulan yang dikutip oleh peneliti terdahulu yaitu: ada 46 satuan medan yang tersebar pada daerah penelitian dan masuk dalam 3 (tiga) kriteria atau kelas tingkat kerawanan medan terhadap tanah longsor, yaitu tingkat kerawanan rendah, tingkat kerawanan sedang, dan tingkat kerawanan tinggi, satuan medan yang memiliki tingkat kerawanan tanah longsor rendah mempunyai wilayah yang paling luas yaitu seluas 5.670,27 Ha, kerawanan tanah longsor rendah mempunyai karakteristik berada pada lereng yang landai sampai datar, mempunyai nilai harkat rendah dan penggunaan lahan didominasi oleh sawah irigasi dan kebun, satuan medan dengan tingkat kerawanan tanah longsor sedang mempunyai luas wilayah 1.785,48 Ha dengan karakteristik kemiringan lereng datar dan agak curam, penggunaan lahan didominasi oleh kebun dan tegalan, dan satuan medan dengan tingkat kerawanan tanah longsor tinggi memiliki luas wilayah paling kecil yaitu seluas 2.858,94 Ha dengan karakteristik berada pada kemiringan lereng yang curam dan sangat curam, penggunaan lahan didominasi oleh kebun, hutan dan ruang terbuka, upaya mitigasi bencana terbagi menjadi tiga yaitu pra-bencana, saat bencana, dan pasca bencana. Upaya mitigasi pra-bencana merupakan upaya pencegahan sebelum terjadi tanah longsor, hal

---

<sup>5</sup> Haryanti tahir “Analisis Potensi Bahaya Tanah Longsor dan Upaya Mitigasi Bencananya Di Kecamatan Tinggimoncong Kabupaten Gowa” *Skripsi* Mahasiswa Teknik Perencanaan Wilayah dan Kota (Universitas Islam Negeri (UIN) Alauddin Makassar,2019) h. 126-127.

yang dilakukan yaitu dengan mengikuti pelatihan tanggap bencana agar lebih tanggap jika suatu saat terjadi bencana, menanam pohon berakar keras serta membangun bangunan penahan longsor pada daerah yang miring. Pada saat bencana merupakan upaya penyelamatan diri dan peningkatan status bencana kepada penduduk lain. Sedangkan pasca bencana merupakan usaha rekonstruksi kembali kerusakan yang terjadi seperti memperbaiki sarana dan prasarana yang rusak, serta melaporkan kejadian kepada pemerintah setempat.<sup>6</sup>

3. Skripsi Karmila, dengan judul “kesiapsiagaan badan penanggulangan bencana daerah terhadap penanggulangan bencana banjir di Kabupaten Gowa” adapun kesimpulan yang dikutip oleh peneliti terdahulu yaitu: hasil penelitian menunjukkan bahwa upaya Badan Penanggulangan Bencana Daerah (BPBD) terhadap penanggulangan bencana banjir di Kabupaten Gowa adalah suatu upaya yang tersusun secara struktur dan dilakukan dengan membangun usaha dan kegiatan yang dilakukan untuk meningkatkan kemampuan masyarakat Gowa dalam mengantisipasi dalam suatu bencana yang akan segera terjadi dan yang kemungkinan tidak terjadi, upaya tersebut yang dilakukan sudah efektif dan berfungsi sebagaimana mestinya. Adapun upaya penanggulangan bencana tersebut, yaitu: 1) penyuluhan atau sosialisasi bencana alam: 2) kontingensi: dan 3) simulasi. Adapun faktor penghambat badan penanggulangan bencana daerah dalam penanggulangan bencana banjir di Kabupaten Gowa yaitu: 1) kurangnya personil Badan

---

<sup>6</sup> Firman nur arif “Analisis Kerawanan Tanah Longsor Untuk Menentukan Upaya Mitigasi Bencana Di Kecamatan Kemiri Kabupaten Purworejo” *Skripsi* Mahasiswa Jurusan Geografi, Universitas Negeri Semarang, 2015, h. 120-12.

Penanggulangan Bencana Daerah (BPBD) di bagian kesiagaan dan pencegahan: 2) kurangnya dana yang dilakukan kepada pemerintah untuk penanggulangan bencana daerah apabila terjadi bencana banjir di Kabupaten Gowa.<sup>7</sup>

4. Tri Puspita Sari, dengan judul “kesiapsiagaan masyarakat dalam penanggulangan bencana alam di Desa Panakkukang Kecamatan Pallangga Kabupaten Gowa”. Jenis penelitian ini adalah kualitatif. Data yang digunakan dalam penelitian ini adalah data primer dan sekunder. Data primer didapatkan dari responden dengan melakukan wawancara sehingga bisa mendapatkan hasil wawancara. Pada penelitian ini, ditemukan hasil penelitian bahwa upaya masyarakat dalam menanggulangi bencana alam yang terjadi di Desa Panakkukang Kecamatan Pallangga Kabupaten Gowa. Kesiapsiagaan masyarakat dalam penanggulangan bencana alam sudah berjalan dengan lancar, namun belum terlalu maksimal. Bentuk program yang ada di desa tersebut adalah Kampung Siaga Bencana (KSB). Adapun faktor penunjang dalam menanggulangi bencana yaitu terdapatnya system sumber formal maupun informal serta system sumber kemasyarakatan yang siap dan bersedia untuk memberikan bantuan dalam penanggulangan bencana alam yang terjadi di Panakkukang Kecamatan Pallangga Kabupaten Gowa.

Dengan demikian, perbedaan penelitian ini dengan penelitian sebelumnya Adalah pada penelitian kali ini penulis lebih berfokus pada peran serta upaya

---

<sup>7</sup> Karmila “Kesiapsiagaan Badan Penanggulangan Bencana Daerah Terhadap Penanggulangan Bencana Banjir Di Kabupaten Gowa” *Skripsi* Mahasiswa Jurusan pmi Konsentrasi Kesejahteraan Sosial, Universitas Islam Negeri (UIN) Alauddin Makassar, 2017, h. 65-66.

Badan Penanggulangan Bencana Daerah (BPBD) terhadap masyarakat terkena tanah longsor di Lonjoboko Kecamatan Parangloe Kabupaten Gowa.

### ***E. Tujuan dan Kegunaan Penelitian***

Dalam rangka untuk mengarahkan pelaksanaan penelitian dan mengungkapkan masalah yang dikemukakan pada pembahasan pendahuluan, maka dikemukakan tujuan dan kegunaan dalam penelitian.

#### **1. Tujuan Penelitian**

Tujuan penelitian ini sebagaimana disebutkan dalam perumusan masalah dikemukakan pada pembahasan pendahuluan, maka perlu dikemukakan sebagai berikut:

- a. Penelitian ini bertujuan untuk mengetahui Bagaimana upaya mitigasi yang dilakukan oleh Badan Penanggulangan Bencana Daerah (BPBD) terhadap daerah terdampak tanah longsor di Lonjoboko, Kecamatan Parangloe, Kabupaten Gowa?
- b. Penelitian ini bertujuan untuk mengetahui apa peran badan penanggulangan bencana daerah (BPBD) terhadap masyarakat yang terkena tanah longsor di Lonjoboko, Kecamatan Parangloe, Kabupaten Gowa.

#### **2. Kegunaan Penelitian**

Kegunaan yang diharapkan dalam penelitian ini yaitu sebagai berikut:

- a. Kegunaan teoretis
  - 1) Penelitian ini diharapkan menjadi pedoman, referensi dan tambahan informasi bagi pembacanya yang akan melakukan suatu penelitian terkait tentang peran serta upaya Badan Penanggulangan Bencana Daerah

(BPBD) terhadap masyarakat terkena tanah longsor di Lonjoboko, Kecamatan Parangloe, Kabupaten Gowa.

- 2) Penelitian ini diharapkan untuk menambah pengetahuan dan pengalaman peneliti mengenai peran serta upaya Badan Penanggulangan Bencana Daerah (BPBD) terhadap masyarakat terkena tanah longsor di Lonjoboko, Kecamatan Parangloe, Kabupaten Gowa.

b. Kegunaan Praktis

- 1) Penelitian ini diharapkan dapat berguna bagi masyarakat di Lonjoboko, Kecamatan Parangloe, Kabupaten Gowa dan menjadi informasi yang berguna bagi seluruh pembaca.
- 2) Penelitian ini diharapkan dapat bermanfaat dan menjadi bacaan atau referensi baru bagi mahasiswa yang ingin mengkaji lebih mengenai peran serta upaya Badan Penanggulangan Bencana Daerah (BPBD) terhadap masyarakat terkena tanah longsor di Lonjoboko, Kecamatan Parangloe, Kabupaten Gowa.

## BAB II

### TINJAUAN TEORETIS

#### **A. Konsep Peran**

##### **1. Pengertian Peran**

Secara umum pengertian peran adalah seperangkat perilaku yang diharapkan dari seseorang berdasarkan status sosial, baik secara formal maupun non formal. Ada juga yang mengatakan bahwa pengertian peran adalah tindakan seseorang atau sekelompok orang dalam suatu peristiwa dan merupakan bentuk perilaku yang diharapkan dari seseorang yang mempunyai kedudukan dalam masyarakat. Peran adalah bagian dinamis dari status atau posisi sosial. Artinya apabila seseorang dapat menunaikan kewajibannya dan mencapai haknya maka ia telah memenuhi perannya. Peran lebih memprioritaskan pengaturan mandiri dan kinerja proses. Peran seseorang mencakup tiga hal, yaitu: 1). Peran merupakan bagian dari aturan (norma) yang mengatur seseorang dalam masyarakat. 2). Peran adalah sesuatu yang harus dipenuhi oleh seorang individu dalam masyarakat. 3). Peran adalah pola perilaku individu yang berperan penting dalam struktur sosial suatu masyarakat.<sup>1</sup>

Sedangkan menurut Suhardono, peran merupakan seperangkat tolak ukur yang membatasi perilaku apa yang harus dilakukan oleh seseorang dalam suatu jabatan, ketidaksesuaian dapat menimbulkan konflik peran yang terjadi apabila harapan terhadap suatu jabatan tersebut tidak sesuai dengan yang seharusnya.<sup>2</sup>

---

<sup>1</sup> M. prawiro, "Pengertian Peran:Arti,Konsep,Struktur,dan Jenis Peran" (2018)

<sup>2</sup> Suhardono, Edy. "Peran:Konsep,Derivasi, dan Implikasinya", (Jakarta: Gramedia Pustaka Utama,1994), 14.

Peran menurut R. Suyoto Bakir, dapat didefinisikan sebagai tingkat dimana orang diharapkan dalam masyarakat. Dalam hal ini, status diasumsikan sebagai kedudukan tertentu dalam masyarakat, baik yang lebih tinggi, menengah, atau rendah. Jabatan merupakan wadah yang memuat hak dan tanggung jawab tertentu, sedangkan hak dan tanggung jawab tersebut dapat dikatakan sebagai peran. Oleh karena itu, dapat dikatakan bahwa seseorang yang menduduki posisi tertentu adalah roleplayer. Hak sebenarnya adalah hak untuk melakukan atau tidak melakukan sesuatu, sedangkan kewajiban adalah suatu beban atau kewajiban.<sup>3</sup>

## **2. Fungsi Peran**

Dalam pembahasan mengenai tentang berbagai peran yang telah melekat pada setiap individu-individu yang ada dalam masyarakat, terdapat beberapa pendapat terkait dengan fungsi peran yaitu:

- a. Peran tertentu wajib dijalankan jika struktur masyarakat ingin dipertahankan kelangsungannya.
- b. Peranan bisa diletakkan pada individu yang dapat dikatakan sanggup oleh masyarakat untuk menjalankannya, mereka yaitu orang yang sudah terampil dan mempunyai kekuatan.
- c. Masyarakat belum tentu akan menyerahkan peluang-peluang yang setara dengan orang yang mampu melaksanakan peranya. Bahkan seringkali terlihat

---

<sup>3</sup> R. Suyoto Bakir, "Kamus Lengkap Bahasa Indonesia", (Tangerang: Karisma Publishing, 2009), h. 348.



kalau masyarakat sangat terpaksa untuk membatasi peluang-peluang tersebut.<sup>4</sup>

### 3. Jenis-Jenis Peran

Peran atau role juga memiliki beberapa jenis, yaitu sebagai berikut:

- a. Peran yang sebenarnya (Enacted Role) adalah suatu cara yang benar-benar dilakukan oleh seseorang atau sekelompok orang ketika menjalankan suatu peran.
- b. Peran yang ditentukan (Prescribed Role) adalah cara masyarakat meminta kita untuk memenuhi peran tertentu.
- c. Konflik peran (Role Conflict) adalah suatu kondisi yang dialami oleh satu atau lebih posisi yang memerlukan ekspektasi dan tujuan peran yang saling bertentangan.
- d. Kesenjangan peranan (Role Distance) yaitu pelaksanaan peranan secara emosional.
- e. Kegagalan peran (Role Failure) adalah ketidakmampuan seseorang untuk menjalankan peran tertentu.
- f. Model peranan (Role Mode) adalah perilaku seseorang yang dijadikan contoh, ditiru, dan diikuti.
- g. Rangkaian atau ruang lingkup peran (Role Set) adalah hubungan seseorang dengan orang lain pada saat dia menjalankan perannya.<sup>5</sup>

---

<sup>4</sup> Dea riska "Peran BPBD Dalam Program Rehabilitasi Dan Rekonstruksi Pasca Bencana Kebakaran Di Krukut Tamansari Jakarta barat" *Skripsi* Mahasiswa Program Studi Kesejahteraan Sosial Universitas Islam Negeri (UIN) Syarif Hidayatullah Jakarta, 2020, h. 24.

<sup>5</sup> Rezki nur alam " Peran kepemimpinan perempuan Dalam Mengembangkan (Ma Nurul Ilmi Desa Meranti Kecamatan Taliabu Barat) *Skripsi* Mahasiswa Program Studi Manajemen Pendidikan Islam Institut Agama Islam Negeri (IAIN) Kendari, 2021, h. 13-14.

## **B. Konsep Badan Penanggulangan Bencana Daerah (BPBD)**

### **1. Pengertian Badan Penanggulangan Bencana Daerah (BPBD)**

Badan Penanggulangan Bencana Daerah (BPBD) yaitu Lembaga pemerintah nondepartemen yang menyelenggarakan fungsi penanggulangan bencana di daerah, provinsi, dan kabupaten/kota, sesuai dengan kebijakan yang ditetapkan oleh badan nasional penanggulangan bencana. Badan Penanggulangan Bencana Daerah (BPBD) dibentuk berdasarkan keputusan presiden no 8 tahun 2008 yang menggantikan satuan koordinasi penanggulangan bencana (Satkorlak) tingkat provinsi dan satuan pelaksana penanggulangan bencana (Satlak PB) tingkat administrasi/kota yang keduanya dibentuk melalui keputusan presiden nomor 83 tahun 2005.<sup>6</sup>

### **2. Sejarah Terbentuknya Badan Penanggulangan Bencana daerah (BPBD)**

Sejarah berdirinya Badan Penanggulangan Bencana Daerah (BPBD) diawali dengan berdirinya Badan Nasional Penanggulangan Bencana (BNPB) sebagai induk dari Badan Benanggulangan Bencana Daerah (BPBD). Sejarah Badan Nasional Penanggulangan Bencana (BNPB) tidak terlepas dari situasi, ruang lingkup, mulai dari perkembangan penanggulangan bencana pada masa kemerdekaan hingga bencana alam yang menyertai gempa bumi dahsyat di samudera hindia pada abad 20-an. Perkembangan tersebut sangat dipengaruhi pada konteks situasi, cakupan dan paradigma penanggulangan bencana.

Dalam situasi saat ini, beberapa bencana yang disebabkan oleh kondisi geografis, geologis, hidrologis, dan demografis mendorong Indonesia untuk

---

<sup>6</sup> Wikipedia “Badan Penanggulangan Bencana Daerah” 2024  
[https://id.wikipedia.org/wiki/Badan\\_Penanggulangan\\_Bencana\\_Daerah](https://id.wikipedia.org/wiki/Badan_Penanggulangan_Bencana_Daerah)

mengembangkan visi untuk meningkatkan ketahanan negara terhadap bencana. Indonesia adalah negara kepulauan terbesar di dunia. Terdapat 17.508 pulau di kawasan ini. Meski kepulauan ini menyimpan kekayaan dan keindahan alam yang sangat luar biasa, perlu dipahami masyarakat Indonesia bahwa kepulauan ini memiliki 129 gunung berapi aktif atau dikenal dengan ring of fire, dan terletak di titik pertemuan tiga lempeng tektonik aktif di dunia, lempeng indo-australia, Eurasia, dan pasifik. Ring of fire dan pertemuan tiga lempeng tektonik membuat negara kepulauan ini beresiko terkena bencana alam. Di sisi lain, letak Indonesia yang berada di wilayah tropis dan kondisi hidrologis menyebabkan terjadinya bencana alam lain seperti angin puting beliung, hujan ekstrim, banjir, tanah longsor, dan kekeringan.

Bencana alam tidak hanya menjadi ancaman, selain bencana alam seperti kebakaran hutan dan lahan, konflik sosial dan kegagalan teknologi kerap melanda tanah air. Jika terjadi bencana, pemerintah Indonesia berperan penting dalam membangun sistem penanggulangan bencana di tanah air. Pembentukan lembaga merupakan bagian dari suatu sistem yang terjadi dari waktu ke waktu. Lembaga ini sudah ada sejak proklamasi kemerdekaan tahun 1945 dan perkembangan organisasi penanggulangan bencana dapat dibagi berdasarkan periode-periode berikut:

1945-1966 pemerintah Indonesia membentuk Badan Penolong Keluarga Korban Perang (BPKKP). Didirikan pada 20 Agustus 1945, badan ini berfokus pada situasi pasca perang di Indonesia. Misi lembaga tersebut adalah membantu korban perang dan keluarga korban perang kemerdekaan.

1966-1967 pemerintah kembali membentuk Badan Pertimbangan Penanggulangan Bencana Alam (BP2BAP) melalui keputusan presiden nomor 256 tahun 1966. Menteri sosial bertanggung jawab atas lembaga ini. BP2BAP berperan dalam manajemen krisis dan penanggulangan bencana. Dengan keputusan tersebut, paradigma penanggulangan bencana berkembang dan tidak hanya berfokus pada bencana akibat ulah manusia, namun juga bencana alam.

1979-1990 pada periode ini, Badan Koordinasi Nasional Penanggulangan Bencana Alam (TKP2BA) dialihkan ke Badan Koordinasi Nasional Penanggulangan Bencana Alam (Bakornas PBA) yang diketuai oleh menteri sosial dan dibentuk melalui keputusan presiden nomor 28 tahun 1979. Penanggulangan bencana meliputi tahap pencegahan, pertolongan pertama, dan rehabilitasi. Sebagai kelanjutan fungsional dari keputusan presiden tersebut, menteri dalam negeri melalui instruksi nomor 27 tahun 1979 membentuk Satuan Koordinasi Pelaksana Penanggulangan Bencana Alam (satkorlak PBA) di setiap provinsi.

1990-2000 bencana tidak hanya disebabkan oleh alam, tetapi juga non-alam, dan sosial. Bencana non-alam seperti kecelakaan lalu lintas, kegagalan teknis dan konflik sosial mewarnai pemikiran penanggulangan bencana pada periode ini. Hal inilah yang melatarbelakangi penyempurnaan Badan Koordinasi Nasional Penanggulangan Bencana (Bakornas PB). Keputusan presiden nomor 43 tahun 1990 memperluas cakupan tugas bakornas PB tidak hanya berfokus pada bencana alam tetapi juga non-alam dan sosial. Hal ini ditegaskan melalui keputusan presiden nomor 106 tahun 1999. Penanggulangan bencana memerlukan pendekatan multidisiplin, multi stakeholder, dan interdisipliner yang terkoordinasi.

2001-2005 Indonesia mengalami krisis multidimensi sebelum periode ini. Bencana sosial di beberapa tempat kemudian menimbulkan permasalahan baru. Persoalan ini memerlukan penanganan khusus karena menyangkut migrasi. Oleh karena itu, bakornas PB kemudian berkembang menjadi Badan Koordinasi Nasional Penanggulangan Bencana dan Penanggulangan Pengungsi (Bakornas PBP). Kebijakan ini dituangkan dalam keputusan presiden nomor 3 tahun 2001, yang kemudian diperbaharui dengan keputusan presiden nomor 111 tahun 2001.

2005-2008 tragedi gempa bumi dan tsunami tahun 2004 yang melanda Aceh dan sekitarnya mendapat perhatian serius bagi masyarakat Indonesia, pemerintah, dan sekitarnya. Komunitas internasional di bidang manajemen bencana. melihat situasi yang ada, pemerintah Indonesia mengeluarkan keputusan presiden nomor 83 tahun 2005 tentang Badan Koordinasi Nasional Penanggulangan Bencana (Bakornas PB). Badan ini mempunyai fungsi koordinasi sebagai unsur pelaksana penanggulangan bencana yang didukung oleh pelaksana sehari-hari. Oleh karena itu, topik utamanya adalah pendekatan paradigma pengurangan resiko bencana. 2008 (dengan UU 24 dan Keppres 8) menyikapi sistem penanggulangan bencana saat itu, pemerintah Indonesia sangat memperhatikan peraturan perundang-undangan, kelembagaan. Dan penganggaran. Setelah terbitnya UU penanggulangan bencana nomor 8 tentang Badan Nasional Penanggulangan Bencana (BNPB) tahun 2008. Badan Nasional Penanggulangan Bencana (BNPB) terdiri atas unsur pengelola, unsur pengendalian penanggulangan bencana, dan unsur pelaksana penanggulangan bencana. Peran Badan Nasional Penanggulangan Bencana adalah

mengkoordinasikan pelaksanaan upaya penanggulangan bencana secara terencana, terpadu, dan komprehensif.<sup>7</sup>

### **3. Tugas Badan Penanggulangan Bencana Daerah (BPBD)**

Badan Penanggulangan Bencana Daerah (BPBD) merupakan unsur pendukung tugas bupati dalam penyelenggaraan pemerintahan daerah dibidang penanggulangan bencana, dipimpin oleh kepala lembaga, berada di bawah bupati dan bertanggung jawab kepada bupati. Sebagaimana yang telah dimaksud Badan Nasional Penanggulangan Bencana (BNPB) mempunyai tugas yaitu:

- a. Merumuskan program aksi Badan Penanggulangan Bencana Daerah (BPBD) berdasarkan peraturan perundang-undangan yang berlaku dan sumber data yang ada sebagai pedoman pelaksana dalam melakukan suatu kegiatan.
- b. Memperjelas perintah atasan dengan meneliti masalah dan peraturan perundang-undangan agar tugas dapat terlaksana sesuai dengan ketentuan yang berlaku.
- c. Pembagian tugas kepada bawahan sesuai dengan bidang pekerjaannya, memberikan bimbingan dan instruksi secara lisan dan tertulis untuk meningkatkan kelancaran pelaksana tugas.
- d. Berkoordinasi dengan satuan gugus tugas daerah lainnya di daerah, instansi vertikal yang ada di daerah, badan usaha dan pihak lain yang dibutuhkan pada saat tahap pra-bencana, darurat, dan pasca bencana sesuai dengan kebutuhan.
- e. Melaksanakan komando dengan mengerahkan sumber daya manusia, peralatan, logistik dan prasarana lainnya dari Satuan Kerja Perangkat Daerah

---

<sup>7</sup> BPBD Kabupaten Malang, "Sejarah BPBD" 2019  
<https://bpbd.malangkab.go.id/pd/slug?title=sejarah-bpbd>

(SKPD), lembaga vertical, lembaga/organisasi dan pihak lain yang diperlukan untuk tata cara pertolongan yang berada di daerah.

- f. Melaksanakan kegiatan penanggulangan bencana, meliputi kegiatan pra bencana, bantuan darurat, dan pascabencana dengan berkoordinasi dan terintegrasi dengan satuan kerja perangkat daerah lainnya, lembaga vertikal yang ada di daerah dengan memperhatikan praktik dan permasalahan hukum.
- g. Melakukan pengawasan penanggulangan bencana secara terkoordinasi dan terpadu dengan Satuan Kerja Perangkat Daerah (SKPD), instansi vertikal yang ada di daerah, lembaga/organisasi atau badan lain sesuai dengan praktik dan peraturan perundang-undangan yang berlaku.
- h. Menyelenggarakan, mengelola, mendistribusikan serta bertanggung jawab atas penerimaan bantuan untuk bencana.
- i. Mendefinisikan formasi bencana penanggulangan bencana (SATGAS).
- j. Secara berkala memantau, menilai dan mengevaluasi prestasi kerja bawahan, dengan menggunakan sistem evaluasi yang ada sebagai cerminan prestasi kerja mereka.
- k. Mengirimkan laporan pelaksana tugas kepada instansi pengawas sebagai dasar pengambilan keputusan.
- l. menyampaikan usulan dan pertimbangan kepada atasan secara lisan dan tertulis sebagai masukan demi kelancaran pelaksana tugas.
- m. Melaksanakan tugas lain yang diberikan oleh pengawas sesuai dengan tugas dan tanggung jawabnya.<sup>8</sup>

---

<sup>8</sup> BPBD Kabupaten Karanganyar “Tugas Pokok & Fungsi BPBD” 2021  
<https://bpbd.karanganyarkab.go.id/?p=128>

#### 4. Fungsi Badan Penanggulangan Bencana Daerah (BPBD)

Dalam melaksanakan tugasnya, Badan Penanggulangan Bencana Daerah (BPBD) mempunyai fungsi:

- a. Melakukan koordinasi dengan satuan kerja perangkat daerah lainnya, lembaga vertikal yang ada di daerah, lembaga komersial dan badan lain yang diperlukan pada tahap prabencana, darurat, pasca bencana.
- b. Melakukan pengkomandoan dengan mengerahkan Sumber Daya Manusia (SDM), peralatan, logistik dari satuan kerja perangkat daerah lainnya, instansi vertikal yang ada di daerah dan sumber daya mendesak lainnya.
- c. Pelaksanaanya terkoordinasi dan terintegrasi dengan satuan kerja perangkat daerah lainnya, lembaga vertikal yang ada di daerah, dengan memperhatikan kebijakan pelaksana dan peraturan perundang-undangan penanggulangan bencana.
- d. Melaksanakan tugas-tugas lain yang mungkin diberikan oleh penguasa sesuai dengan tugas dan tanggung jawabnya.<sup>9</sup>

#### C. Mitigasi

Mitigasi adalah serangkaian upaya untuk mengurangi resiko bencana, baik melalui pembangunan fisik maupun penyadaran dan peningkatan kemampuan menghadapi ancaman bencana. Mitigasi bencana adalah upaya untuk mencegah atau mengurangi dampak yang ditimbulkan akibat suatu bencana. Dari batasan ini sangat jelas bahwa mitigasi bersifat pencegahan sebelum kejadian. Mitigasi

---

<sup>9</sup> BPBD Kabupaten Karanganyar "Tugas pokok & Fungsi BPBD" 2021  
<https://bpbd.karanganyarkab.go.id/?p=128>



bencana harus dilakukan secara terencana dan komprehensif melalui berbagai upaya dan pendekatan antara lain.

### **1. Pendekatan Struktural**

Mitigasi struktural adalah bentuk mitigasi yang terstruktur dan sistematis yang dilakukan oleh masyarakat bersama pemerintah dalam mengurangi dampak negatif banjir. Secara teknis mitigasi bencana dilakukan untuk mengurangi dampak suatu bencana misalnya, membuat rancangan atau desain yang kokoh, dan membuat rancangan teknis pengamanan, misalnya mengurangi tingkat kemiringan lereng.<sup>10</sup>

Undang-undang republik indonesia nomor 24 tahun 2007 pasal 47 ayat 1 yaitu:

- a. Pelaksanaan penata ruang.
- b. Peraturan pembagunan, pembangunan infakstruktur dan tata bangunan.
- c. Penyelenggaraan pendidikan, penyuluhan dan peatihan baik secara konvensional maupun modern.<sup>11</sup>

### **2. Pendekatan Administratif**

Pemerintah atau pimpinan organisasi dapat melalukan pendekatan administratif dalam manajemen bencana, khususnya ditahap mitigasi.

### **3. Pendekatan Manusia**

Pendekatan secara manusia ditujukan untuk membentuk manusia yang paham dan sadar mengenai bahaya bencana. Untuk itu perilaku dan cara hidup

---

<sup>10</sup> Sekretariat Badan Koordinasi Nasional Penanggulangan Bencana dan Penanggulangan Pengungsi, Panduan Pengenalan Karakteristik Bencana dan Upaya Mitigasi di Indonesia, h. 3.

<sup>11</sup> Departemen Sosial RI, *Undang-Undang Republik Indonesia Nomor 24 Tahun 2007 tentang Penanggulangan Bencana*, h.26

mausia harys dapat diperbaiki dan disesuaikan dengan kondisi lingkungan dan potensi bencana yang dihadapinya. <sup>12</sup>

#### **D. Konsep Tanah Longsor**

##### **1. Pengertian Tanah Longsor**

Longsor atau Gerakan tanah adalah salah satu bencana geologis yang disebabkan oleh faktor alam dan non alam. Tanah longsor juga dikenal sebagai (landslide) adalah bentuk erosi (pemindahan massa tanah) dimana tanah diangkut atau digerakkan secara bersamaan dalam jumlah besar pada saat yang sama. <sup>13</sup>

Menurut Plummer dia menjelaskan bahwa tanah longsor yaitu Ketika lapisan tanah, runtunan batu, atau tanah bergerak miring ke bawah dalam jumlah besar atau sebagai sebuah massa karena adanya tarikan gravitasi. <sup>14</sup>

Menurut Hardiyatmo tanah longsor (landslide) adalah salah satu bencana alam yang sering melanda daerah perbukitan yang berada di wilayah tropis. gaya gravitasi biasanya menyebabkan gerakan massa atau longsor, dan kadang-kadang getaran atau gempa menjadi pemicu terjadinya longsor. <sup>15</sup>

##### **2. Faktor-Faktor Penyebab Terjadinya Tanah Longsor**

Tanah longsor terjadi dikarenakan adanya lereng yang tidak stabil dan massa tanah atau batuan bergerak turun karena ketidakseimbangan gaya yang

---

<sup>12</sup> Annisa Kurnia Shalihah, Pola Adaptasi Masyarakat Terhadap Banjir Di masyarakat Perumahan Genuk Indah Kota Semarang. *Skripsi* (Semarang: Universitas Negeri Semarang Fakultas Ilmu Sosial Jurusan Geografi, 2015), h. 22-25

<sup>13</sup> Paimin, "Teknik Mitigasi Banjir dan Longsor", (Tropenbos International Indonesia Programme, 2009) h. 14.

<sup>14</sup> Plummer, "Physical Geology 11<sup>th</sup> Edition", (New York: McGraw-Hill, 2007) h. 224.

<sup>15</sup> Hary Christady Hardiyatmo, "Tanah Longsor dan Erosi", (Yogyakarta: Gadjah Mada University Press, 2012) h. 1.

bekerja pada lereng. Gaya penahan massa tanah pada lereng dipengaruhi oleh kandungan air, berat massa tanah itu sendiri, dan berat beban bangunan. Gaya peluncur massa tanah pada lereng juga dipengaruhi oleh gaya penahan massa tanah. Ketidakseimbangan gaya ini menyebabkan terjadinya tanah longsor.<sup>16</sup>

Faktor lain penyebab terjadinya tanah longsor sebagai berikut:

a. Hujan

Musim kering yang lama akan menyebabkan banyak air menguap di permukaan tanah. Hal ini menyebabkan pori-pori tanah muncul yang menyebabkan retakan dan merekahnya tanah ke permukaan. Ketika hujan, air akan masuk ke area yang retak, menyebabkan tanah mengembang kembali dengan cepat. Intensitas hujan yang tinggi biasanya terjadi pada awal musim hujan menyebabkan kandungan air di tanah menjadi jenuh dalam waktu yang singkat. Hujan lebat pada awal musim dapat menyebabkan longsor karena air akan masuk ke tanah yang merekah dan terakumulasi di dasar lereng yang menyebabkan gerakan lateral.

b. Lereng Terjal

Lereng atau tebing yang terjal dapat memperbesar gaya pendorong karena air sungai, mata air, air laut, dan angin akan mengikis lereng. Kebanyakan sudut pada lereng penyebab longsor sebagian besar adalah 180 derajat apabila tepi lereng curam dan bidang longsohnya datar.

---

<sup>16</sup> Ana Mariana Ulfah Rahayu, "Studi Tingkat Kerawanan Longsor Di Kecamatan Pamijahan Kabupaten Bogor", *Skripsi*, Program Studi Pendidikan Ilmu Pengetahuan Sosial, Fakultas Ilmu Tarbiyah Dan Keguruan, Universitas Islam Negeri (UIN) Syarif Hidayatullah Jakarta, 2016, h. 11.

c. Tanah yang Kurang Padat dan Tebal

Jenis tanah yang kurang padat adalah tanah liat yang tebalnya lebih dari 2,5 m jika kemiringannya lebih dari 220 derajat. Jenis tanah ini dapat menyebabkan tanah longsor terutama pada saat hujan. Selain itu, tanah ini sangat sensitif terhadap pergerakan tanah karena melunak jika terkena air dan pecah jika cuaca terlalu panas.

d. Batuan yang Kurang Kuat

Batuan endapan gunung api dan sedimen berukuran pasir serta campuran kerikil, pasir dan tanah liat umumnya kurang kuat. Batuan ini mudah menjadi tanah jika terkena pelapukan dan umumnya mudah longsor pada lereng yang curam.

e. Jenis Tanah Lahan

Tanah longsor sering terjadi pada lahan persawahan, lahan pertanian, dan terdapat genangan air pada lereng yang curam. Di sawah akar tidak cukup kuat untuk mengikat butiran tanah, sehingga tanah menjadi lunak dan jenuh air sehingga memicu terjadinya tanah longsor. Sedangkan pada areal budidaya, penyebabnya adalah akar pohon tidak dapat menembus jauh ke dalam areal longsor dan umumnya terjadi di daerah longsor lama.

f. Getaran

Getaran yang ditimbulkan biasanya disebabkan oleh gempa bumi, ledakan, getaran mesin, serta getaran lalu lintas kendaraan. Akibatnya, tanah, jalan, lantai, dan dinding rumah menjadi retak.

### 3. Jenis-Jenis Tanah Longsor

Terdapat 6 jenis tanah longsor, yakni: longsor translasi, longsor rotasi, pergerakan blok, runtuh batu, rayapan tanah, dan aliran bahan rombakan. Jenis longsor translasi serta rotasi paling banyak terjadi di Indonesia.

#### a. Longsor Translasi

Longsor translasi terjadi ketika bumi bergerak pada permukaan geser yang datar atau bergelombang landau. Longsor jenis ini sering terjadi di wilayah Indonesia.

#### b. Longsor Rotasi

Longsor rotasi terjadi bila tanah dan batuan bergerak secara bersamaan pada bidang gelincir yang cekung. Jenis longsor ini juga sering terjadi di wilayah Indonesia.

#### c. Pergerakan Blok

Pergerakan blok adalah jenis tanah longsor yang terjadi apabila batuan bergerak sepanjang permukaan luncuran yang licin.

#### d. Runtuhan Batu

Runtuhan batu terjadi ketika sejumlah besar batu bergerak bebas menuruni lereng yang curam. Biasanya terjadi di daerah pesisir Pantai.

#### e. Rayapan Tanah

Pergerakan rayapan tanah hampir tidak dapat terlihat dan tidak dapat dirasakan. Seiring berjalannya waktu, tiang telepon, tiang Listrik, pohon, dan rumah akan miring ke bawah.

f. Aliran bahan Rombakan

longsoran jenis ini biasanya terjadi saat hujan deras. Longsoran jenis ini dapat terjadi di sepanjang Lembah dan dapat mencapai ratusan meter. Longsoran jenis ini dapat menelan banyak korban jiwa.<sup>17</sup>

Menurut Plummer, tipe pergerakan longsor bisa diklasifikasikan menjadi tiga yaitu sebagai berikut:<sup>18</sup>

a. Jatuhan

Jatuhan adalah pergerakan vertical material akibat aksi gaya berat yang terjadi pada batuan terjal dan sangat curam. jatuhan terjadi Ketika material yang jatuh melayang bebas atau mengguncang pada lereng.

b. Aliran

Aliran adalah pergerakan suatu massa tanah atau batuan yang dimana gaya geser tanah atau batuan kecil tersebut bergerak menuruni lereng yang curam dalam bentuk cairan kental atau melekat.

c. Pergeseran

pergeseran atau perpindahan adalah pergerakan suatu massa yang tidak terputus sepanjang satu atau lebih permukaan yang kokoh atau kuat.

#### 4. Dampak Tanah Longsor

Banyak dampak yang dapat ditimbulkan akibat terjadinya tanah longsor baik dampak terhadap kehidupan manusia, hewan, dan tumbuhan maupun dampak terhadap keseimbangan lingkungan.

---

<sup>17</sup> Volcanological Survey of Indonesia: Departemen Energi dan Sumber Daya Mineral, "Pengenalan Gerak Tanah" Tahun 2005, h. 2.

<sup>18</sup> Plummer, "Physical Geology", 2007, h. 225.  
<https://inlislite.uin-suska.ac.id/opac/detail-opac?id=25918>

a. Dampak Terhadap Kehidupan

Bencana tanah longsor mempunyai dampak yang sangat besar terhadap kehidupan khususnya manusia jika tanah longsor terjadi di kawasan padat penduduk maka korban jiwa yang ditimbulkan akan sangat besar, apalagi bencana tanah longsor terjadi secara tiba-tiba tanpa peringatan akan terjadinya tanah longsor. Adapun dampak yang dapat ditimbulkan dengan terjadinya tanah longsor terhadap kehidupan yaitu sebagai berikut:

- 1) Bencana longsor banyak menelan korban jiwa.
- 2) Terjadinya kerusakan pada infrastruktur publik seperti jalan, jembatan, dan sebagainya.
- 3) Kerusakan bangunan seperti gedung perkantoran dan perumahan penduduk serta sarana peribadatan.
- 4) Menghambat proses aktivitas manusia dan merugikan baik Masyarakat yang terdapat disekitar bencana maupun pemerintah.

b. Dampak Terhadap Lingkungan

Adapun dampak yang ditimbulkan terhadap lingkungan akibat terjadinya tanah longsor adalah sebagai berikut:

- 1). Terjadinya kerusakan lahan.
- 2). Hilangnya vegetasi penutup lahan.
- 3). Terganggunya keseimbangan ekosistem.
- 4). Lahan menjadi kritis sehingga cadangan air bawah tanah menipis.
- 5). Terjadinya tanah longsor dapat menutup lahan yang lain seperti sawah, kebun dan lahan produktif lainnya.<sup>19</sup>

---

<sup>19</sup> Nandi, "Longsor" Jurusan Pendidikan Geografi, Fakultas Pendidikan Ilmu Pengetahuan Sosial, Universitas Pendidikan Indonesia, 2007, h. 17-18.

## 5. Klasifikasi Tingkat Kerawanan Longsor

Menurut peraturan menteri pekerjaan umum No. 22/PRT/M2007 tentang pedoman penataan ruang Kawasan longsor, sehingga dalam penetapan struktur wilayah, model tata ruang serta jenis dan intensitas kegiatan dapat diterapkan secara tepat, maka pada setiap tipe zona berpotensi longsor ditetapkan klasifikasinya, yakni kelompok tipe-tipe zona yang berpotensi longsor ke dalam Tingkat kerentanannya.

Tingkat kerentanan sendiri merupakan ukuran kemungkinan terjadinya bencana tanah longsor pada suatu zona tanah longsor serta kemungkinan besarnya korban dan kerugian apabila terjadi bencana longsor yang diukur berdasarkan indikator-indikator Tingkat kerawanan fisik alami dan Tingkat kerawanan karena aktivitas manusia atau Tingkat resiko.

Untuk menentukan kerawanan, faktor-faktor alami seperti kemiringan lereng, sifat tanah dan lapisan batuan (litosfer), struktur geologi, curah hujan, dan hidrologi lereng dipelajari. Selain itu, faktor-faktor aktivitas manusia seperti kepadatan penduduk, jenis kegiatan, dan tingkat penggunaan lahan dan lereng, serta kesiapan pemerintah daerah dan Masyarakat untuk mengantisipasi bencana longsor juga dipelajari. Suatu daerah berpotensi longsor, dapat dibedakan kedalam 3 (tiga) tingkatan kerawanan berdasarkan ciri-ciri tersebut di atas sebagai berikut:

### a. Kerawanan Tinggi

Kawasan dengan Tingkat kerawanan tinggi adalah tempat yang memiliki kemungkinan besar mengalami gerakan tanah dan dihuni oleh penduduk yang cukup padat atau di mana terdapat konstruksi yang sangat mahal atau



penting. Dilokasi seperti ini, longsor (gerakan tanah) sering terjadi, terutama selama musim hujan atau gempa bumi.

b. Kerawanan Sedang

Kawasan dengan Tingkat kerawanan sedang memiliki potensi tinggi untuk mengalami gerakan tanah, tetapi tidak ada permukaan dan tidak ada bangunan yang terancam, yang relatif murah dan tidak penting.

c. Kerawanan Rendah

Kawasan dengan Tingkat kerawanan rendah memiliki potensi Gerakan tanah yang tinggi, tetapi tidak ada resiko korban manusia atau bangunan. Area dengan tingkat kerawanan rendah adalah area yang memiliki permukiman atau bangunan penting dan mahal yang kurang berpotensi mengalami longsoran.<sup>20</sup>

## 6. Parameter-Parameter Longsor

a. Kemiringan Lereng

Faktor-faktor yang menjadikan lereng rawan longsor antara lain faktor internal (di dalam badan lereng itu sendiri) dan faktor eksternal (di luar lereng), antara lain kegempaan, iklim (curah hujan), vegetasi, morfologi, batuan/tanah dan kondisi local, Tingkat kelembaban tanah (kelembapan), rembesan dan ciri-ciri geologi seperti patahan (terutama yang masih aktif), rekahan dan liniasi.

Penyebab lain terjadinya tanah longsor adalah adanya gangguan dari dalam yaitu yang berasal dari dalam lereng itu sendiri, terutama peranan air pada lereng. Kondisi ini tidak lepas dari pengaruh luar yaitu iklim akibat hujan.

---

<sup>20</sup> Kementerian PUPR, "Pedoman Penataan Ruang Kawasan Rawan Bencana", 2007, h. 22-23.

Peningkatan volume air ditandai dengan peningkatan kandungan air pada tanah, derajat kejenuhan atau tinggi muka air pada tanah. Peningkatan air pada tanah melemahkan sifat fisik dan mekanik tanah serta meningkatkan tekanan air pori yang berarti menurunkan ketahanan geser massa lereng. Aliran air pada tanah juga meningkat dan erosi dibawah permukaan (piping atau subaqueous) meningkat. Akibatnya bagian-bagian massa tanah yang lebih halus tersapu, sehingga ketahanan massa pada tanah tersebut semakin menurun.

b. Curah Hujan

Hujan akan meningkatkan presipitasi dan kejenuhan pada tanah serta naiknya permukaan air pada tanah. Apabila hal ini terjadi pada lereng yang partikelnya lemah (tanah dan batuan) maka akan menurunkan kuat geser tanah/batuan dan meningkatkan berat massa tanah, pada dasarnya ada dua tipe terjadinya longsor yaitu hujan deras 70-100 mm per hari atau hujan kurang deras. Hujan deras yang berlangsung terus menerus selama beberapa jam sampai beberapa hari dan kemudian disusul dengan hujan deras sesaat. Hujan juga dapat menyebabkan erosi pada dasar lereng dan dapat meningkatkan sudut lereng sehingga dapat menyebabkan terjadinya bencana tanah longsor.

c. Jenis Tanah

Faktor tanah mempunyai kerentanan yang berbeda-beda terhadap terjadinya bencana tanah longsor. Kepekaan tanah longsor yaitu mudah atau tidaknya tanah longsor sebagai fungsi berbagai sifat tanah dan kimia pada tanah. Adapun sifat-sifat tanah yang mempengaruhi kepekaan longsor yaitu:

- 1). Sifat-sifat tanah yang mempengaruhi laju infiltrasi, permeabilitas dan kapasitas menahan air.
- 2). Sifat-sifat tanah yang mempengaruhi ketahanan struktur tanah terhadap disperse dan pengikisan oleh butir-butir tanah yang jatuh dan aliran permukaan.

Menurut Arifin 2006 dalam Aswar 2012:10 bahwa sifat-sifat tanah yang mempengaruhi longsor adalah tekstur, struktur, bahan organik, kedalaman, sifat lapis air pada tanah dan Tingkat kesuburan tanah.

#### d. Batuan

Faktor geologi yang mempengaruhi terjadinya pergerakan tanah yaitu struktur geologi, sifat batuan, hilangnya daya rekat pada tanah akibat proses alam (pelarutan) dan gempa bumi. Struktur geologi yang mempengaruhi terjadinya pergerakan tanah adalah kontak batuan dasar dengan pelapukan batuan, retakan atau patahan, perlapisan batuan dan patahan. Zona patahan merupakan zona lemah yang mengakibatkan kekuatan batuan berkurang sehingga menimbulkan banyak retakan yang memudahkan air meresap.<sup>21</sup>

#### **E. Pandangan Islam Terhadap Bencana Alam**

Dalam perspektif agama islam, suatu musibah atau bencana selalu ada kaitannya dengan dosa dan maksiat yang dilakukan oleh manusia di atas muka bumi. Hal ini sebagaimana tercantum dalam firman allah swt dalam QS. Ar-Rum/30:41:

---

<sup>21</sup> Jefri Ardian Nugroho, "Pemetaan Daerah Rawan Longsor Dengan Penginderaan Jauh dan Sistem Informasi Geografis (Studi Kasus Hutan Lindung Kabupaten Mojokerto)" *Jurnal Teknik Geomatika ITS Sukolilo Surabaya*, 2008, h. 7.

ظَهَرَ الْفَسَادُ فِي الْبَرِّ وَالْبَحْرِ بِمَا كَسَبَتْ أَيْدِي النَّاسِ لِيُذِيقَهُمْ بَعْضَ الَّذِي عَمِلُوا لَعَلَّهُمْ يَرْجِعُونَ

Terjemahannya:

”Telah tampak kerusakan di darat dan di laut disebabkan karena perbuatan tangan manusia; Allah menghendaki agar mereka merasakan sebagian dari (akibat) perbuatan mereka, agar mereka kembali (ke jalan yang benar)”<sup>22</sup>.

Makna dari ayat tersebut adalah peringatan dari Allah SWT bahwasanya terjadinya kerusakan di daratan dan lautan adalah akibat dari ulah tangan manusia sendiri, perbuatan itu bersifat merusak dan akan kembali pada orang yang melakukannya, yang membuat kerusakan dan ingkar pada Allah SWT akan binasa di dunia dan akhirat. Semua musibah pada hakikatnya adalah peringatan dari Allah SWT agar manusia kembali ke jalan yang benar, manusia diamanati oleh Allah untuk menjaga dan melestarikan alam, Allah mengutus para nabi dan rasul untuk membimbing manusia dalam memanfaatkan dan menjaga alam.

UNIVERSITAS ISLAM NEGERI  
ALAUDDIN  
MAKASSAR

---

<sup>22</sup> Departemen Agama RI, “Al-Qur’an dan Terjemahannya” (Bandung: Diponegoro, 2013), h. 408.

### **BAB III**

#### **METODOLOGI PENELITIAN**

##### ***A. Jenis dan Lokasi penelitian***

###### **1. Jenis Penelitian**

Pada penelitian ini, penulis menggunakan penelitian kualitatif sebagaimana menurut Bogdan dan Taylor dalam bukunya Lexy. J. Moleong mendefinisikan metode penelitian kualitatif sebagai prosedur penelitian yang menghasilkan data deskriptif berupa kata-kata tertulis atau lisan dari orang-orang dan perilaku yang dapat diamati.

Dasar penelitian yang digunakan adalah studi kasus yaitu penelitian yang melihat objek penelitian sebagai kesatuan yang terintegrasi, penelaahannya kepada satu kasus dan dilakukan secara intensif, mendalam, mendetail dan komprehensif.

Jenis penelitian yang digunakan dalam Menyusun skripsi ini adalah penelitian kualitatif deskriptif, yaitu mengkaji objek yang mengungkapkan fenomena-fenomena yang ada secara kontekstual melalui pengumpulan data yang diperoleh, dengan melihat unsur-unsur sebagai satuan objek kajian yang saling terkait selanjutnya mendeskripsikannya.

Alasan menggunakan penelitian kualitatif deskriptif karena permasalahan masih sangat beragam sehingga untuk mengidentifikasi masalah yang urgen diperlukan pendalaman lebih lanjut juga karena peneliti ingin mendapatkan data yang lebih lengkap, lebih mendalam dan bermakna tentang permasalahan penelitian.

## **2. Lokasi Penelitian**

Penelitian ini berlokasi di Instansi Badan Penanggulangan Bencana Daerah (BPBD) Kabupaten Gowa dan Desa Lonjoboko Kecamatan Parangloe Kabupaten Gowa. Penentuan lokasi di atas dikarenakan belum pernah diadakan penelitian yang bersinggungan dengan peran Badan Penanggulangan Bencana Daerah Terhadap Masyarakat Terkena Tanah Longsor Di Lonjoboko Kecamatan Parangloe Kabupaten Gowa.

### **B. Pendekatan Penelitian**

Pendekatan dalam penelitian ini diarahkan kepada pengungkapan pola pikir yang digunakan penulis dalam menganalisa sarannya atau dalam ungkapan lain pendekatan adalah disiplin ilmu yang dijadikan acuan dalam menganalisis objek yang diteliti sesuai dengan lokasi objek penelitian itu, Adapun pendekatan yang digunakan dalam penelitian ini ada 2 pendekatan yaitu:

#### **1. Community Organization**

Community organization merupakan salah satu metode pekerjaan sosial yang digunakan untuk membantu klien dalam mengatasi permasalahannya. Pendekatan community organization ini dimaksud agar mempermudah peneliti dalam mengetahui permasalahan-permasalahan yang ada di Desa Lonjoboko pasca terjadinya bencana tanah longsor.

#### **2. Pendekatan Komunikasi**

Pendekatan komunikasi melalui metode kesejahteraan sosial yaitu Upaya kesejahteraan sosial yang dilakukan oleh pemerintah atau relawan, upaya amal Dimana orang-orang ini menyumbangkan waktu, uang dan energi untuk membantu orang lain memenuhi bagaimana upaya masyarakat Desa Lonjoboko

Kecamatan Parangloe Kabupaten Gowa dalam mengantisipasi terjadinya bencana tanah longsor, dan dapat memanfaatkan sumber daya alam yang ada, tanpa menunggu bantuan dari pemerintah yang bersangkutan jika terjadi bencana banjir.

### **C. Sumber Data**

Sumber data pada penelitian skripsi ini terdiri atas dua sumber data, yaitu:

#### **1. Data Primer**

Data primer yaitu sumber data yang diperoleh penulis di lapangan Bersama informan baik berupa wawancara maupun observasi langsung yaitu di instansi BPBD kabupaten gowa dan di Desa Lonjoboko. Adapun data primer sebanyak lima orang yang terdiri dari informan Kepala Badan BPBD Kabupaten Gowa dan Kepala Bidang Pencegahan dan Kesiapsiagaan BPBD Kabupaten Gowa, serta satu tokoh masyarakat Desa Lonjoboko dan dua orang korban bencana tanah longsor.

#### **2. Data Sekunder**

Data sekunder yaitu sumber data yang dikumpulkan untuk melengkapi data primer yang diperoleh dari buku-buku, hasil penelitian, jurnal yang berkaitan dengan penelitian ini dan sifatnya melengkapi data primer, dokumentasi, dan dokumen lain yang berkaitan dalam permasalahan yang diteliti. Adapun sumber data sekunder adalah buku yang membahas tentang kesiapsiagaan, penanggulangan bencana, dan tahap penanggulangan bencana tanah longsor.

#### **D. Metode Pengumpulan Data**

Teknik deskriptif kualitatif bertujuan untuk menggambarkan data yang diperoleh secara kualitatif. Teknik ini digunakan untuk mengelola data yang diperoleh dari observasi, wawancara, dan dokumentasi.<sup>1</sup> Adapun metode pengumpulan data yang digunakan oleh penulis dalam penelitian ini adalah, sebagai berikut:

##### **1. Pedoman Observasi**

Observasi adalah pengamatan dan pencatatan yang sistematis terhadap gejala-gejala yang diteliti. Observasi menjadi salah satu teknis pengumpulan data apabila sesuai dengan tujuan penelitian, direncanakan dan dicatat secara sistematis.<sup>2</sup>

Observasi merupakan kegiatan keseharian manusia dengan menggunakan panca indra mata sebagai alat bantu utamanya selain panca indra lainnya, oleh karena itu, observasi kemampuan seseorang untuk menggunakan pengamatannya melalui hasil kerja panca indra mata serta dibantu dengan pancaindra lainnya.<sup>3</sup>

Metode observasi yang akan digunakan penulis yakni dengan pengamatan lingkungan lembaga yang akan diteliti yaitu tentang peran Badan Penanggulangan Bencana Daerah (BPBD) terhadap masyarakat terkena tanah longsor di desa Lonjoboko Kecamatan Parangloe Kabupaten Gowa.

---

<sup>1</sup> Usman Jasad, "Dakwah dan Komunikasi Transformatif", (Cet. 1: Makassar: Alauddin University Press, 2011), h. 177.

<sup>2</sup> Husaini Usman, "Metodologi Penelitian Sosial (Cet. 1: Jakarta: PT. Bumi Aksara, 2008). h. 52

<sup>3</sup> M. Burhan Bungin, "Penelitian Kualitatif" (Cet. II; Jakarta: Kencana Prenada Media Grup, 2008), h. 115.



## 2. Pedoman Wawancara

Wawancara adalah pengumpulan data dengan mengajukan pertanyaan secara langsung oleh pewawancara (pengumpulan data) kepada informan, dan jawaban informan dicatat atau direkam dengan alat perekam.<sup>4</sup>

Wawancara mendalam adalah suatu cara mengumpulkan data atau informasi secara langsung, bertatap langsung dengan informan, dengan maksud mendapatkan gambaran lengkap tentang apa yang diteliti.<sup>5</sup>

Menurut sugiyono mengemukakan bahwa anggapan yang perlu dipegang oleh penulis dalam menggunakan metode wawancara adalah sebagai berikut:

- a. Bahwa subjek adalah orang yang paling tahu tentang dirinya sendiri.
- b. Bahwa apa yang dinyatakan oleh subjek kepada penulis adalah benar dan dapat dipercaya.
- c. Bahwa intervensi subjek tentang pertanyaan-pertanyaan yang diajukan penulis kepadanya adalah sama dengan apa yang dimaksud dengan penulis.<sup>6</sup>

Wawancara digunakan untuk memperoleh suatu data, sehingga wawancara tersebut dapat memungkinkan penulis untuk dapat mengetahui bagaimana peran BPBD dalam bencana tanah longsor di desa lonjoboko kecamatan parangloe kabupaten gowa.

## 3. Dokumentasi

Studi dokumentasi adalah salah satu teknik pendukung dalam proses pengumpulan data yaitu dengan cara mempelajari dokumen-dokumen atau

---

<sup>4</sup> Irwan Soehartono, "Metode Penelitian Sosial" (Cet. VII; Bandung: PT. Remaja Rosdakarya, 2008), h. 67-68.

<sup>5</sup> Irwan Bungin, "metodologi penelitian kualitatif" (Cet: 8, Jakarta: PT Rajagrafindo persada, 2011), h. 157.

<sup>6</sup> Sugiyono, "Metode Penelitian Kuantitatif kualitatif" (Bandung: Alfabeta, 2009), h. 138.

literatur dan bahan-bahan yang tertulis yang berkaitan dengan penelitian. Hasil penelitian juga akan semakin kredibel apabila didukung oleh foto-foto atau karya tulis akademik dan seni yang telah ada.<sup>7</sup>

Dokumentasi digunakan untuk memperoleh data langsung di tempat penelitian. Dokumentasi merupakan sumber data yang stabil, Dimana menunjukkan suatu fakta yang telah berlangsung.

#### ***E. Instrumen Penelitian***

Pengumpulan data pada prinsipnya merupakan suatu aktivitas yang bersifat operasional agar tindakannya sesuai dengan pengertian penelitian yang sebenarnya. Data merupakan perwujudan dari beberapa informasi yang sengaja dikaji dan dikumpulkan guna mendeskripsikan suatu peristiwa atau kegiatan lainnya. Oleh karena itu, maka dalam pengumpulan data dibutuhkan beberapa instrumen sebagai alat untuk mendapatkan data yang cukup valid dan akurat dalam suatu penelitian. Barometer keberhasilan suatu penelitian tidak terlepas dari instrumen yang digunakan, oleh karena itu, instrumen yang digunakan dalam penelitian lapangan meliputi daftar pertanyaan penelitian yang telah dipersiapkan (pedoman wawancara).

#### ***F. Teknik Analisis Data***

Analisis data merupakan suatu cara untuk mengelola data setelah diperoleh hasil penelitian, sehingga dapat diambil sebagai kesimpulan berdasarkan data yang faktual. Analisis data kualitatif adalah Upaya yang dilakukan dengan jalan bekerja dengan data, mengorganisasikan data, memilah-

---

<sup>7</sup> Lexy J. Moleong, "Metodologi Penelitian Kualitatif". h. 10.

milahnya menjadi satuan yang dapat dikelola, mensitesiskannya, mencari dan menemukan pola, menemukan apa yang penting dipelajari, dan memutuskan apa yang dapat diceritakan pada orang lain.<sup>8</sup>

Sebagian besar data yang diperoleh dan digunakan dalam pembahasan penelitian ini bersifat kualitatif. data kualitatif adalah data yang bersifat abstrak atau tidak terukur seperti ingin menjelaskan; Tingkat nilai kepercayaan Masyarakat terhadap nilai rupiah menurun. Oleh karena itu, dalam memperoleh data tersebut peneliti menggunakan metode pengolahan data yang sifatnya kualitatif, sehingga dalam mengolah data peneliti menggunakan Teknik analisis data sebagai berikut:

a. Pengumpulan Data (Data Collection)

Kegiatan utama pada setiap penelitian adalah mengumpulkan data dalam penelitian kuantitatif pengumpulan data pada umumnya menggunakan kuesioner atau test tertutup. Data yang diperoleh adalah data kuantitatif. Data tersebut selanjutnya dianalisis dengan statistik. Dalam penelitian kualitatif pengumpulan data dengan observasi, wawancara mendalam, dan dokumentasi atau gabungan ketiganya (triangulasi). Pengumpulan data dilakukan sehari-hari, mungkin berbulan-bulan, sehingga data yang diperoleh akan banyak. Pada tahap awal peneliti melakukan penjelajahan secara umum terhadap situasi sosial/objek yang diteliti, semua yang dilihat dan didengar direkam semua. Dengan demikian peneliti akan memperoleh data yang sangat banyak dan sangat bervariasi.<sup>9</sup>

---

<sup>8</sup> Lexy J. Moleong, "Metodologi Penelitian Kualitatif", h. 284

<sup>9</sup> Sugiyono, "metode Penelitian Kualitatif" (Cet. IV ; Bandung : Alfabeta, 2021). h. 134.

b. Reduksi Data (Data Reduction)

Reduksi data yang dimaksud disini adalah proses pemilihan, pemusatan perhatian untuk menyederhanakan, mengabstrak dan transformasi data “kasar” yang bersumber dari catatan tertulis di lapangan.<sup>10</sup>

Reduksi data dimulai beriringan dengan proses pengumpulan data, dalam rangka memperoleh data yang benar-benar berguna bagi peneliti. Reduksi ini diharapkan untuk menyederhanakan data yang telah diperoleh agar memberi kemudahan dalam menyimpulkan hasil penelitian.

c. Penyajian Data (Data Display)

Penyajian data yang telah diperoleh dari lapangan terkait dengan seluruh permasalahan penelitian dipilih antara mana yang dibutuhkan dengan yang tidak, lalu dikelompokkan kemudian diberikan batasan masalah. Dari penyajian data tersebut, maka diharapkan dapat memberikan kejelasan data penduduk.<sup>11</sup>

d. Penarikan Kesimpulan (Conclusion Drawing/Verification)

Langkah selanjutnya dalam menganalisis data kualitatif adalah penarikan kesimpulan dan verifikasi. Setiap kesimpulan awal dikemukakan masih bersifat sementara dan akan berubah bila ditemukan bukti-bukti kuat yang mendukung pada tahap pengumpulan data berikutnya.

Setelah pengumpulan data, penulis mulai mencari arti penjelasan-penjelasan. Kesimpulan itu kemudian diverifikasi selama penelitian berlangsung dengan

---

<sup>10</sup> Sugiono, “metodologi Penelitian kuantitatif dan kualitatif dan R&D), (Cet. VI; Bandung : Alfabeta, 2008), h. 247.

<sup>11</sup> Sugiono, “Metodologi Penelitian Kuantitatif dan Kualitatif dan R&D”, h. 249.

cara memikirkan ulang dan meninjau kembali catatan Ketika berada di lapangan sehingga terbentuk penegasan kesimpulan.<sup>12</sup>

### **G. Uji Keabsahan Data**

Evaluasi subyektif, cara pengumpulan data, dan asal data pada penelitian ini memiliki dampak signifikan pada keandalan informasi yang dikumpulkan. Subjektivitas analis memiliki peran utama dalam penjelajahan subjektif, dengan alat penelitian seperti pertemuan dan persepsi yang rentan terhadap kelemahan, terutama jika dilakukan tanpa pengawasan yang memadai. Selain itu, sumber informasi subjektif yang tidak dapat dipercaya dapat merusak keakuratan hasil penelitian. Semua faktor ini menyebabkan banyaknya keraguan terhadap temuan dalam penelitian kualitatif. Oleh karena itu, perlu upaya tambahan untuk meningkatkan kredibilitas, transferabilitas, dan konfirmabilitas data penelitian kualitatif guna memperkuat validitasnya.

- a. Sejauh mana proses penelitian dan hasilnya dapat dipercaya (kredibilitas) beberapa aturan dalam survei adalah lamanya eksplorasi, kepastian persepsi, triangulasi, per wawancara, investigasi kasus negative, kontras dan konsekuensi dari pemeriksaan yang berbeda, dan pemeriksaan bagian.
- b. Kemampuan untuk beradaptasi merupakan legitimasi yang penting dalam penjelajahan subjektif. Penelitian harus dapat memberikan gambaran yang jelas sehingga masyarakat dapat memahami hasilnya dan mengimplementasikannya.

---

<sup>12</sup> Syamsuddin AB, "Dasar-Dasar Teori Metode Penelitian Sosial", h. 111-112.

- c. Dependabilitas, yang sering dianggap sebagai kondisi penting untuk validitas, seringkali merujuk pada reliabilitas. Oleh karena itu, untuk memenuhi standar-model tersebut, semua tahap dalam pengembangan sistem eksplorasi, konfigurasi penelitian, hasil penelitian, langkah-langkah beragam dalam pengumpulan informasi, serta implikasi dari analisis dan interpretasi data harus diperiksa kembali melalui proses evaluasi yang lebih teliti dan komprehensif.<sup>13</sup>
- d. Konfirmabilitas, terutama dalam hal kemampuan untuk memvalidasi hasil eksplorasi, melibatkan penyesuaian antara temuan dengan data yang terkumpul dan direkam selama penelitian lapangan. Proses ini melibatkan perbandingan hasil tes dengan individu yang tidak terlibat dalam penelitian dan mungkin kurang tertarik, dengan tujuan meningkatkan akurasi hasil.<sup>14</sup>



---

<sup>13</sup> Syamsuddin AB, "Dasar-Dasar Teori Metode Penelitian Sosial", h. 120.

<sup>14</sup> Syamsuddin AB, "Dasar-Dasar Teori Metode Penelitian Sosial", h. 121.

**BAB IV**

**PERAN BADAN PENANGGULANGAN BENCANA DAERAH TERHADAP  
MASYARAKAT TERKENA TANAH LONGSOR DI LONJOBOKO  
KECAMATAN PARANGLOE KABUPATEN GOWA**

***A. Gambaran Umum Lokasi Penelitian***

**1. Profil Singkat Badan Penanggulangan Bencana Daerah (BPBD)  
Kabupaten Gowa**

Penyelenggaraan penanggulangan bencana dilaksanakan oleh pemerintah dan pemerintah Daerah melalui suatu Badan. Badan Penanggulangan Bencana Daerah (BPBD) adalah lembaga khusus yang menangani penanggulangan bencana (PB) di daerah, baik di tingkat provinsi, maupun di tingkat Kabupaten/Kota. Di tingkat Nasional ada Badan Nasional Penanggulangan Bencana (BNPB). BNPB dan BPBD dibentuk berdasarkan Undang-Undang No.24 Tahun 2007 tentang penanggulangan bencana. Dengan adanya BNPB maka lembaga penanggulangan bencana sebelumnya, yakni Badan Koordinasi Nasional Penanggulangan Bencana (Bakornas PB) dan rantai komando dan koordinasinya di daerah di bubarkan.

Badan Nasional Penanggulangan Bencana (BNPB) dibentuk oleh pemerintah pusat (pasal 10 ayat (1) Undang-Undang Nomor 24 Tahun 2007) yang kedudukannya merupakan lembaga pemerintah Non Departemen setingkat Menteri (pasal 10 ayat (2) Undang-Undang Nomor 24 Tahun 2007). Sementara itu Badan penanggulangan Bencana Daerah (BPBD) dibentuk oleh pemerintah Daerah (pasal 18 ayat (1) Undang-Undang Nomor 24 Tahun 2007. Di tingkat provinsi BPBD dipimpin oleh pejabat setingkat dibawa Gubernur atau setingkat

eselon I-b dan di tingkat Kabupaten/Kota BPBD dipimpin oleh seorang pejabat setingkat dibawah Bupati/Walikota atau setingkat eselon II-a.

Pejabat setingkat eselon I-b di tingkat Provinsi dan pejabat setingkat eselon II-a ditingkat Kabupaten/Kota adalah setara dengan Sekretaris Daerah (sekda).

Fungsi BPBD adalah merumuskan dan menetapkan kebijakan PB dan penanganan pengungsi dengan bertindak cepat dan tepat, efektif dan efisien, serta melakukan pengordinasian pelaksanaan kegiatan penanggulangan bencana secara terencana, terpadu dan menyeluruh (pasal 20 Undang-Undang No. 24 Tahun 2007).

Sementara itu tugas-tugas BPBD ada Sembilan buah 9 (pasal 21 UU No. 24 Tahun 2007), yaitu:

- a. Menetapkan pedoman dan pengarahan sesuai dengan kebijakan pemerintah daerah dan BNPB terhadap usaha penanggulangan bencana yang mencakup pencegahan bencana, penanganan darurat, rehabilitasi, serta rekonstruksi secara adil dan setara.
- b. Menetapkan standarisasi serta kebutuhan penyelenggaraan penanggulangan bencana berdasarkan peraturan perundang-undangan.
- c. Menyusun, menetapkan, dan menginformasikan peta rawan bencana.
- d. Menyusun dan menetapkan prosedur tetap penanganan bencana.
- e. Melaksanakan penyelenggaraan bencana di wilayahnya.
- f. Melaporkan penyelenggaraan penanggulangan bencana kepada Kepala Daerah setiap sebulan sekali dalam kondisi normal dan setiap saat dalam kondisi darurat bencana.



- g. Mengendalikan pengumpulan dan penyaluran uang dan barang
- h. Mempertanggungjawabkan penggunaan anggaran yang diterima dari Anggaran Pendapatan Belanja Daerah (APBD)
- i. Melaksanakan kewajiban lain sesuai aturan perundang-undangan (dan tugas lain yang diberikan oleh Bupati (Pasal 4 ayat (1) huruf I perda No 25 Tahun 2011)

Secara teknis pembentukan BPBD di atur dengan peraturan Menteri dalam Negeri Nomor 46 Tahun 2008 tentang pedoman Organisasi dan Tata Kerja Badan Penanggulangan Bencana Daerah dan Peraturan Perkara (Perka) BNPB No 3 Tahun 2008 tentang pedoman pembentukan Badan Penanggulangan Bencana Daerah. Payung hukum tertinggi pembentukan BPBD adalah Undang-Undang Nomor 24 Tahun 2007 tentang Penanggulangan Bencana.

BPBD adalah lembaga perangkat daerah dan meski mengikuti tata aturan dari kementerian dalam Negeri. Disini perangkat daerah adalah lembaga yang membantu kepala daerah dan bertanggung jawab langsung kepada kepala daerah dalam melakukan penyelenggaraan pemerintahan.

Wilayah Kabupaten Gowa memiliki kondisi geografis, geologis, hidrologis dan demografis yang memungkinkan terjadinya bencana, baik yang disebabkan oleh faktor alam, faktor Non alam maupun faktor manusia yang dapat menyebabkan timbulnya korban jiwa, kerusakan lingkungan, dan kerugian harta benda sehingga membutuhkan upaya penanggulangan bencana secara terencana, terkoordinasi dan terpadu. Hal tersebut merupakan salah satu pertimbangan dibentuk Badan Penanggulangan Bencana Daerah (BPBD) Kabupaten Gowa melalui peraturan Daerah Kabupaten Gowa Nomor 25 Tahun 2011 tentang

pembentukan Organisasi dan Tata Kerja Badan Penanggulangan Bencana Daerah Kabupaten Gowa (Lembaran Daerah Tahun 2011 Nomor 25, tanggal 11 juli 2011). Badan Penanggulangan Bencana Daerah (BPBD) Kabupaten Gowa beserta sekretariat unsur pelaksanaannya efektif terbentuk sejak february 2012.

Berdasarkan peraturan Daerah Kabupaten Gowa Nomor 25 Tahun 2011 tentang Organisasi dan Tata Kerja Badan Penanggulangan Bencana Daerah Kabupaten Gowa dan peraturan Bupati Gowa Nomor 27 Tahun 2012 tentang tugas pokok, fungsi dan rincian tugas jabatan struktural pada Badan Penanggulangan Bencana Daerah Kabupaten Gowa, susunan organisasi Badan Penanggulangan Bencana Daerah yang menjadi leading sector penyelenggaraan penanggulangan bencana di Kabupaten Gowa terdiri atas:

- a. Kepala Badan
- b. Unsur Pengarah
- c. Unsur Pelaksana

Badan Penanggulangan Bencana Daerah (BPBD) Kabupaten Gowa dipimpin oleh Sekretaris Daerah Kabupaten Gowa membawahi unsur pengarah yang dipimpin oleh ketua harian (Eselon II-b) dan unsur-unsur pelaksana yang dipimpin oleh Kepala Pelaksana (Eselon II-b) yang mempunyai sekretariat.

## **2. Visi Dan Misi Badan Penanggulangan Bencana Daerah (BPBD) Kabupaten Gowa**

- a. Visi Badan Penanggulangan Bencana Daerah (BPBD) Kabupaten Gowa  
“Terwujudnya Badan Penanggulangan Bencana Daerah (BPBD) yang Tangguh dan Berkualitas dalam Penanganan Bencana di Kabupaten Gowa.
- b. Misi Badan Penanggulangan Bencana Daerah Kabupaten Gowa.

- 1). Meningkatkan SDM, moral, mental dan keterampilan staf BPBD dalam penanggulangan bencana
- 2). Meningkatkan koordinasi dengan instansi terkait dalam penanggulangan bencana baik pra bencana, saat bencana, dan pasca bencana
- 3). Meningkatkan, menguatkan kelembagaan BPBD serta melibatkan peran masyarakat dalam penanggulangan bencana
- 4). Meningkatkan pemahaman dan pengetahuan masyarakat tentang resiko bencana melalui Desa Tangguh
- 5). Mengoptimalkan potensi, kemampuan sumber daya yang dimiliki

### 3. Struktur Organisasi Unsur Pelaksana Badan Penanggulangan Bencana Daerah (BPBD) Kabupaten Gowa

**Gambar 4.1**

Struktur Organisasi Unsur Pelaksana Badan Penanggulangan Bencana Daerah (BPBD) Kabupaten Gowa

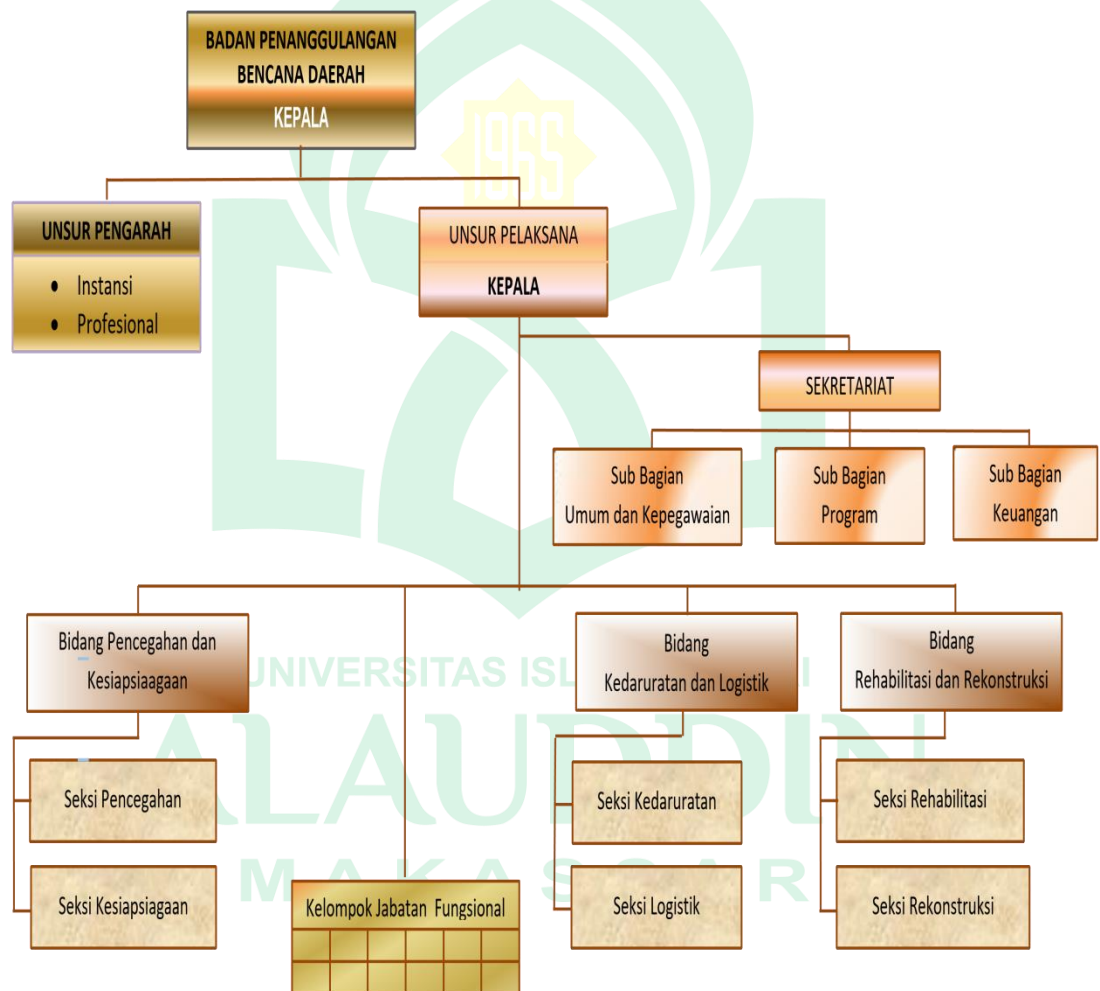

Gambaran perkembangan Sumber Daya Badan Penanggulangan Bencana Daerah (BPBD) Kabupaten Gowa selanjutnya disajikan dalam bentuk tabel sebagai berikut:

**Tabel 4.1**  
**Perkembangan dan Kualitas Pegawai**  
**Data Pegawai**

| No. | Klasifikasi Pegawai        | Jumlah    |          |           |
|-----|----------------------------|-----------|----------|-----------|
|     |                            | Lk        | Pr       | Lk + Pr   |
| 1   | Pegawai Negeri Sipil       | 13        | 6        | 19        |
| 2   | Pegawai Tidak Tetap Umum   | -         | -        | -         |
| 3   | Pegawai Tidak Tetap Khusus | -         | -        | -         |
|     | <b>Jumlah</b>              | <b>13</b> | <b>6</b> | <b>19</b> |

Sumber : Badan Penanggulangan Bencana Daerah Kabupaten Gowa

**Tabel 4.2**  
**Tingkat Pendidikan Pegawai Negeri Sipil**

| No | Tingkat Pendidikan | Jenis Kelamin |          | Jumlah Pegawai |
|----|--------------------|---------------|----------|----------------|
|    |                    | L             | P        |                |
| 1  | SLTA (Sederajat)   | 1             | 1        | 2              |
| 2  | Diploma            | -             | -        | 0              |
| 3  | Strata 1 (S1)      | 10            | 2        | 12             |
| 4  | Magister (S2)      | 2             | 3        | 5              |
| 5  | Doktor (S3)        | -             | -        | 0              |
|    | <b>JUMLAH</b>      | <b>13</b>     | <b>6</b> | <b>19</b>      |

Sumber : Badan Penanggulangan Bencana Daerah Kabupaten Gowa

Gambaran asset yang dikelola, selanjutnya disajikan dalam bentuk table berikut:

**Tabel 4.3**

**Gambaran Aset Yang Dikelola Tahun 2021-2026**

| No. | Nama Barang                 | Type/Merk/Bahan    |                     | Jumlah | Kondisi |
|-----|-----------------------------|--------------------|---------------------|--------|---------|
| 1   | Ambulance                   | Isuzu              | Besi                | 1      | Baik    |
| 2   | Mobil Rescue                | Isuzu D-Max Rodeo  | Besi                | 1      | Baik    |
| 3   | Mobil Pick Up               | Mitsubishi         | Aluminium<br>/Besi  | 1      | Baik    |
| 4   | Motor Trail                 | Kawasaki KLX 150   | Besi                | 2      | Baik    |
| 5   | Perahu Karet                | Slinger            | Karet               | 1      | Baik    |
| 6   | Mesin Perahu                | Yanmar             | Besi                | 1      | Baik    |
| 7   | Mesin Genset                | BNPB               | Besi                | 1      | Baik    |
| 8   | Water Treatment<br>Portable | BNPB               | Besi/<br>Fiberglass | 1      | Baik    |
| 9   | Tenda Posko                 | BNPB               | Camvas              | 1      | Baik    |
| 10  | Tenda Pengungsi             | BNPB               | Camvas              | 3      | Baik    |
| 11  | Tenda Keluarga              | BNPB               | Camvas              | 12     | Baik    |
| 12  | PC Desktop                  | Acer               | Fiber               | 1      | Baik    |
| 13  | Printer                     | Canon Pixma MP 287 | Fiber               | 1      | Baik    |
| 14  | Veltbed                     | BNPB               | Camvas              | 25     | Baik    |
| 15  | White Board                 | -                  | Kayu                | 1      | Baik    |
| 16  | Gergaji Mesin/Senso         | BNPB               | Besi                | 1      | Baik    |
| 17  | Gergaji Mesin-Beton         | BNPB               | Besi                | 1      | Baik    |
| 18  | HT (Handy Talky)            | Icom IC. V80       | Fiber               | 2      |         |
| 19  | SSB                         | Icom IC. M700      | Besi                | 1      |         |

|    |  |                                 |                   |       |      |
|----|--|---------------------------------|-------------------|-------|------|
| 20 | RIG                                      | Icom IC. 2200                   | Besi              | 1     |      |
| 21 | Lampu Penerangan                         | BNPB                            | Fiber/Kaca        | 5     |      |
| 22 | Solar Handle Lamp                        | BNPB                            | Fiber/Kaca        | 12    |      |
| 22 | Senter HID Search L                      | BNPB                            | Fiber/Kaca        | 1     |      |
| 23 | Mesin Ketik Elektrik                     | Brother, GX-6750                | Fiber/Besi        | 1     | Baik |
| 24 | AC                                       | Sharp,32678898                  | Aluminium         | 1     | Baik |
| 25 | Laptop                                   | HP,9X5025589067                 | Fiber             | 1     | Baik |
| 26 | Printer                                  | Epson, L3110                    | Fiber             | 1     | Baik |
| 27 | Handy Talky (HT)                         | Boateng, LC9079                 | Fiber             | 2     | Baik |
| 28 | Motor Metic                              | Honda,<br>X1HC2N35M1AVT         | Besi              | 1     | Baik |
| 29 | Lemari                                   | Kayu/Lokal                      | Kayu              | 1     | Baik |
| 30 | Kursi                                    | Siatano, Lokal                  | Kayu/Busa         | 4     | Baik |
| 31 | Kursi Tamu                               | Kayu/Lokal                      | Kayu/Busa         | 1 Set | Baik |
| 32 | AC                                       | Panasonic,MSF-<br>05CRNI        | Fiber             | 1     | Baik |
| 33 | TV                                       | LG, LED 4K Smart TV             | Fiber             | 1     | Baik |
| 34 | Laptop                                   | HP, Proc.intel core I7          | Fiber             | 1     | Baik |
| 35 | Printer                                  | HD Wireless,TX700W              | Fiber             | 1     | Baik |
| 36 | Wireless                                 | Wireless Ac Ultra,<br>DCS-960 L | Fiber             | 1     | Baik |
| 37 | Rolling Meter                            | None, Lokal                     | Aluminiu/<br>besi | 1     | Baik |
| 38 | Alat Angkut Apung Tak Bermotor Lain-lain | BNPB/BNPB                       | Karet             | 5 Set | Baik |
| 39 | Perkakas Konstruksi Logam Lain-lain      | Honda Topic                     | Besi              | 1     | Baik |

|    |                                   |                                |            |       |      |
|----|-----------------------------------|--------------------------------|------------|-------|------|
| 40 | ALat Ukur Lainnya (Lain-lain)     | RTC MODULEDS1307               | Besi/Fiber | 1     | Baik |
| 41 | ALat Ukur Lainnya (Lain-lain)     | TRANSMITTER & RECEIVER 434 MHZ | Besi/Fiber | 1     | Baik |
| 42 | Filling Besi/Metal                | BROTHER / 4/LACI               | Besi       | 1     | Baik |
| 43 | Lemari Makan                      | KAYU / LOCAL                   | Kayu       | 1     | Baik |
| 44 | Alat Kantor Lainnya (Lain-lain)   | KAYU / LOCAL                   | Kayu       | 7     | Baik |
| 45 | Kursi Putar                       | ST HD / LOCAL                  | Fiber      | 5     | Baik |
| 46 | Meja Komputer                     | Lokal                          | Serbuk     | 1     | Baik |
| 47 | Meja Biro                         | KAYU ESC /Meja Biro            | Kayu/Kaca  | 3     | Baik |
| 48 | AC                                | LG 1 PK / LOCAL                | Aluminium  | 5     | Baik |
| 49 | AC                                | TOSHIBA 1 PK / Local           | Aluminium  | 1     | Baik |
| 50 | P.C Unit/ Komputer PC             | ACER / CORE 13 PROCESSOR 3220  | Fiber      | 1     | Baik |
| 51 | Lemari                            | BROTHER 2 Pintu                | Besi       | 1     | Baik |
| 52 | Kursi Tamu                        | Kayu/ Busa                     | Kayu       | 1 Set | Baik |
| 53 | Facsimile                         | Panasonic                      | Fiber      | 1     | Baik |
| 54 | Lemari Kayu                       | Kayu/Local                     | Kayu       | 1     | Baik |
| 55 | Laptop                            | LENOVO /G.400 TBKT             | Fiber      | 2     | Baik |
| 56 | Kursi Biasa                       | Siatano, Lokal                 | Kayu/Busa  | 4     | Baik |
| 57 | Laptop                            | lenovo/corei5                  | Fiber      | 1     | Baik |
| 58 | Laptop                            | acer / corei3                  | Fiber      | 1     | Baik |
| 59 | Camera + Attachment               | nikon /KAMERA DSRL             | Fiber      | 1     | Baik |
| 60 | Proyektor + Attachment            | Toshiba                        | Fiber      | 1     | Baik |
| 61 | Peralatan studio Visual Lain-lain | xiro /1080p30,720p60           | Fiber      | 1     | Baik |
| 62 | Mesin Absensi                     | Solition/ X105-ID              | Fiber      | 1     | Baik |



|    |                                       |                                     |       |   |      |
|----|---------------------------------------|-------------------------------------|-------|---|------|
| 63 | Printer                               | canon image                         | Fiber | 1 | Baik |
| 64 | Printer                               | canon pixma /1X5770                 | Fiber | 1 | Baik |
| 65 | Compas Geologi                        | garmin / KOMPAS GEO                 | Fiber | 1 | Baik |
| 66 | Peralatan Pemetaan Ukur               | suunto / GBS                        | Fiber | 1 | Baik |
| 67 | Pick Up                               | Toyota / hilux2.4G DOUBLE CABIN M/T | Besi  | 1 | Baik |
| 68 | Filling Besi/Metal                    | Besi / 4 LACI                       | Besi  | 1 | Baik |
| 69 | Mesin Absensi                         | Solution/x601-ID                    | Fiber | 1 | Baik |
| 70 | Lemari Es                             | Aqua                                | Fiber | 1 | Baik |
| 71 | P.C Unit/ Komputer PC                 | LG/LED MONITOR                      | Fiber | 1 | Baik |
| 72 | Peralatan Personal Komputer Lain-lain | Red Sound/ULX-5000                  | Fiber | 1 | Baik |
| 73 | UPS                                   | ICA/0                               | Fiber | 1 | Baik |
| 74 | Speaker Aktive Komputer               | beat / beat                         | Besi  | 1 | Baik |
| 75 | Proyektor + Attachment                | ORCA / 0                            | Fiber | 1 | Baik |
| 76 | Microphone/Wireless Mic               | Advance / fiber, besi               | Fiber | 1 | Baik |
| 77 | Peralatan studio Visual Lain-lain     | TOA / BESI, FIBER                   | Besi  | 1 | Baik |

Sumber : badan penanggulangan bencana daerah kabupaten gowa

a. Protap Penanggulangan Bencana

1). Sebelum Terjadi Bencana

- a). Membuat peta rawan bencana dan menginformasikannya.
- b). Menyiapkan potensi masyarakat/Linmas untuk penanggulangan bencana.
- c). Melaksanakan penyuluhan penanggulangan bencana.
- d). Menetapkan daerah alternative pengungsian korban bencana.

- e). Memberikan peringatan dini kepada masyarakat yang tertinggal di daerah rawan bencana.
- f). Menetapkan anggaran penanggulangan bencana alam dan penanganan pengungsi dalam APBD.

2). Saat Terjadi Bencana

- a). Mencari dan menyelamatkan korban.
- b). Mengungsikan masyarakat terdampak bencana.
- c). Memberikan bantuan sarana dan prasarana yang diperlukan, antara lain penyediaan tempat penampungan sementara, bantuan tenaga medis, obat-obatan, makanan dan pakaian.
- d). Menyiapkan dapur umum.
- e). Mengamankan daerah/jalur terkena bencana.
- f). Menerima, mengelola, dan menyalurkan bantuan.
- g). Menggerakkan semua potensi yang ada di tingkat provinsi.

3). Sesudah Terjadi Bencana

- a). Menginterview jumlah korban dan jumlah kerugian.
- b). Merehabilitasi dan merekonstruksi fasilitas sosial dan fasilitas umum di daerah terdampak bencana.
- c). Menempatkan kembali korban terdampak bencana ke lokasi semula atau ke daerah yang aman.
- d). Mendorong terciptanya situasi dan kondisi bagi kelancaran kegiatan pemerintahan dan pembangunan.

#### 4. Profil Singkat Desa Lonjoboko

Desa Lonjoboko berada dalam ketinggian 560-700 meter diatas Permukaan laut (MDPL). Kondisi wilayah Desa Lonjoboko 80-90% terdiri dari dataran tinggi dan pegunungan serta Desa Lonjoboko memanjang sepanjang 17 KM dari Jalan Poros Sungguminasa menuju Malino.

Secara geografis, Desa Lonjoboko meliputi luas wilayah sebesar 48,15 KM<sup>2</sup> dengan jumlah Dusun, RK, RT dibagi menjadi beberapa bagian sebagai berikut: Jumlah Dusun dibagi menjadi 4 (Empat) bagian yaitu Dusun Bontoloe, Dusun Galesong, Dusun Kampung Beru, dan Dusun Tombongi. Sedangkan jumlah RW/RK dibagi menjadi 8 (Delapan) bagian. Adapun jumlah RT di Desa Lonjoboko sebanyak 16 (Enam Belas) bagian.

Berdasarkan bentuk tata alam dan penyebaran geografis, wilayah ini dapat dibagi menjadi 4 bagian, yaitu:

- a. Sebelah Utara berbatasan dengan : Desa Bontokassi Kec. Parangloe
- b. Sebelah Timur berbatasan dengan : Desa Parigi, Kec. Tinggimoncong
- c. Sebelah Selatan berbatasan dengan : Desa Tamalatea, Kec. Manuju
- d. Sebelah Barat berbatasan dengan : Desa Bontokassi, Kec. Parangloe

seperti halnya dengan daerah lain di Indonesia, di Desa Lonjoboko hanya dikenal dua musim, yaitu musim kemarau dan musim hujan. Biasanya musim kemarau dimulai pada Bulan Juni hingga September, sedangkan musim hujan dimulai pada Bulan Desember hingga Maret. Keadaan seperti itu berganti setiap setengah tahun setelah melewati masa peralihan, yaitu bulan April-Mei dan Oktober- November.

Tabel 4.4

## Jumlah Penduduk Berdasarkan Jenis Kelamin

| No    | Dusun        | Jumlah KK | Jumlah Penduduk |           |        |
|-------|--------------|-----------|-----------------|-----------|--------|
|       |              |           | Laki-Laki       | Perempuan | Jumlah |
| 1     | Tombongi     | 225       | 373             | 382       | 755    |
| 2     | Kampung Beru | 163       | 325             | 301       | 626    |
| 3     | Galesong     | 169       | 336             | 321       | 657    |
| 4     | Bontoloe     | 200       | 367             | 330       | 697    |
| Total |              | 757       | 1.401           | 1.334     | 2.735  |

Sumber : Profil Desa Lonjoboko

## 5. Visi & Misi Desa Lonjoboko

### a. Visi Desa Lonjoboko

“Desa Lonjoboko yang aman, maju, amanah, dan sejahtera serta merupakan desa andalan di Kecamatan Parangloe dan lebih maju dari Desa lainnya di Kabupaten Gowa dengan berbasis pada potensi Pertanian dan Tambang golongan C”.

### b. Misi Desa Lonjoboko

- 1). Meningkatkan Iman dan Takwa kepada Allah SWT serta mengutamakan asas kebersihan, kekeluargaan, dan oersaudaraan antar warga masyarakat.

- 2). Optimalisasi kinerja aparaturn pemerintah di tingkat Desa dan ditingkat Dusun dengan memberikan pelayanan prima kepada masyarakat.
- 3). Pemberdayaan Institusi dan lembaga kemasyarakatan Desa yang amanah, berahlak mulia dalam pelaksanaan program di bidang pemerintahan, pembangunan, dan pembinaan sosial kemasyarakatan.
- 4). Mengoptimalkan pengelolaan sumber daya alam dan potensi Desa khususnya tambang golongan C dalam peningkatan pendapatan asli desa (PAD) guna Mendukung Pembangunan berkelanjutan.
- 5). Mengupayakan pencapaian target PBB 100% sebelum tanggal jatuh tempo.
- 6). Menjungjung tinggi akuntabilitas, transparansi dan good governance melalui penyampaian laporan pertanggung jawaban kepada bupati melalui camat dan keterangan pertanggungjawaban kepada masyarakat melalui BPD, baik tahunan maupun akhir masa jabatan.

***B. Upaya Mitigasi Yang Dilakukan Oleh Badan Penanggulangan Bencana Daerah (BPBD) Terhadap Masyarakat Terkena Tanah Longsor Dilonjoboko Kecamatan Parangloe Kabupaten Gowa***

Upaya mitigasi bencana tanah longsor di Desa Lonjoboko Kecamatan Parangloe Kabupaten gowa perlu dimulai dengan adanya kebijakan daerah yang bertujuan untuk mengurangi resiko bencana tanah longsor sesuai dengan peraturan yang ada. Strategi yang ditetapkan daerah dalam melakukan mitigasi

bencana tanah longsor perlu disesuaikan dengan kondisi daerah yang sering terjadi bencana tanah longsor.

Untuk mendukung pengembangan system penanggulangan bencana tanah longsor yang mencakup kebijakan, strategi dan oprasi secara nasional mencakup pemerintahan pusat dan daerah. Hal ini berdasarkan hasil wawancara bersama dengan Rustam selaku PLT. Kepala Badan BPBD Kabupaten Gowa:

“Disini BPBD selaku kordinator yang di bentuk dalam Undang-Undang Nomor 24 Tahun 2007 tentang penanggulangan bencana yang terjadi”<sup>1</sup>

Maka didirikanya BPBD setidaknya menjadi bukti bahwa pemerintah Kabupaten Gowa serius dalam melakukan mitigasi bencana tanah longsor yang sering melanda Desa Lonjoboko. Perlu dimulai dengan mengetahui sejauh mana penerapan peraturan terkait dengan penanggulangan bencana banjir di daerah.

Upaya mitigasi bencana tanah longsor yang dilakukan BPBD merupakan kegiatan atau peraturan dalam penanggulangan bencana tanah longsor, berikut kutipan wawancara dengan Rustam selaku PLT. Kepala Badan BPBD Kabupaten Gowa:

”Disini BPBD dalam memitigasi bencana tanah longsor yang ada di desa lonjoboko, terlebih dahulu harus bekerjasama dengan instansi yang terkait dalam penanggulangan bencana tanah longsor yang ada di daerah”<sup>2</sup>

Berdasarkan pernyataan di atas dapat diklasifikasikan bahwa BPBD Kabupaten Gowa dalam melakukan mitigasi bencana tanah longsor selalu

---

<sup>1</sup> Rustam (51 Tahun) PLT Kepala Badan BPBD Kabupaten Gowa. *Wawancara*, 17 Juli 2024

<sup>2</sup> Rustam (51 Tahun) PLT Kepala Badan BPBD Kabupaten Gowa. *Wawancara*, 17 Juli 2024

bekerjasama dengan pihak instansi yang terkait seperti TNI, POLRI, dan BASARNAS. Adapun upaya BPBD dalam melakukan mitigasi bencana tanah longsor di Desa Lonjoboko yaitu pelatihan bersama, sesuai dengan hasil wawancara bersama dengan Rustam Selaku PLT. Kepala Badan BPBD Kabupaten Gowa:

“Biasanya BPBD melakukan program latihan Bersama dengan melibatkan instansi dari pihak lain terkait upaya mitigasi bencana tanah longsor di desa lonjoboko”<sup>3</sup>

Jadi salah satu upaya BPBD dalam melakukan mitigasi bencana tanah longsor di Desa Lonjoboko yaitu pelatihan bersama. Jadi pelatihan bersama ini dilakukan untuk memperkenalkan dan memaparkan bagaimana cara mengantisipasi terjadinya bencana tanah longsor di desa lonjoboko. Adapun maksud diadakanya pelatihan bersama yaitu:

- a. Memberikan pengetahuan dan pemahaman mengenai kesiapsiagaan, kebencanaan baik di tingkat masyarakat maupun pemerintahan Desa.
- b. Mendorong peningkatan kapasitas warga dan pemerintah desa dalam melakukan tindakan antisipasi menghadapi bencana.
- c. Memberikan keterampilan masyarakat dan pemerintahan desa dalam menghadapi bencana tanah.

Adapun tujuan diadakanya pelatihan bersama yaitu:

- a. Masyarakat dan pemerintah aparat Desa mempunyai keterampilan dalam menghadapi bencana tanah longsor.

---

<sup>3</sup> Rustam (51 Tahun) PLT Kepala Badan BPBD Kabupaten Gowa. *Wawancara*, 17 Juli 2024

- b. Masyarakat dan pemerintah Desa mempunyai kapasitas yang lebih memadai dalam menghadapi bencana tanah longsor.

***C. Peran Badan Penanggulangan Bencan Daerah (BPBD) Terhadap Masyarakat Terkenah Tanah Longsor Di Lonjoboko Kecamatan Parangloe Kabupaten Gowa***

Berdasarkan hasil penelitian dilapangan peran badan penanggulangan bencana daerah (BPBD) terhadap masyarakat yang terkena bencana tanah longsor di desa lonjoboko dibagi dalam 3 tahap sebagai berikut:

a. Pra Bencana

sebagai bagian dari persiapan dalam menghadapi bencana (pra-bencana), BPBD Kabupaten gowa melakukan beberapa langkah strategis untuk meningkatkan kesiapsiagaan dan respons terhadap potensi bencana. Salah satunya yaitu dengan memberikan himbauan kepada masyarakat mengenai cuaca buruk yang akan terjadi, sesuai hasil wawancara bersama dengan Syofyar Majid selaku Kepala Bidang Pencegahan dan Kesiapsiagaan:

“Kami dari pihak BPBD selalu memberikan informasi mengenai perkiraan cuaca dini, jadi semisal akan terjadi cuaca buruk di suatu wilayah maka kami dari pihak BPBD akan memberikan himbauan kepada masyarakat melalui aparat setempat agar meningkatkan kewaspadaan seketika cuaca buruk tiba”<sup>4</sup>

Berdasarkan penjelasan di atas dapat disimpulkan bahwa badan penanggulangan bencana daerah (BPBD) kabupaten gowa pada tahap pra-

---

<sup>4</sup> Syofyar Majid (50 Tahun) Kepala Bidang Pencegahan dan Kesiapsiagaan BPBD Kabupaten Gowa, *Wawancara*, 17 Juli 2024



bencana telah menyusun langkah-langkah kesiapsiagaan dengan tujuan untuk menyelamatkan daerah yang rawan terjadi bencana tanah longsor.

b. Tahap Tanggap Darurat

tanggap darurat adalah serangkaian kegiatan yang dilakukan dengan segera pada saat terjadi bencana untuk menangani dampak buruk yang ditimbulkan. Berdasarkan alur penentuan status bencana, komunikasi berawal dari informasi masyarakat mengenai ditemukannya tanda-tanda bencana tanah longsor, setelah itu informasi disampaikan kepada BPBD dan selanjutnya dikoordinasikan kepada instansi terkait sesuai dengan tugas dan fungsinya masing-masing. pada saat terjadi bencana tanah longsor, yang pertama kali dilakukan BPBD selaku tim tanggap darurat yaitu menurunkan tim reaksi cepat (TRC). Sesuai hasil wawancara bersama dengan Rustam dan Syofyar Majid:

“yang pertama kami lakukan pada saat menerima informasi mengenai bencana tanah longsor yang terjadi di Lonjoboko yaitu menurunkan tim reaksi cepat (TRC) untuk melihat dan mengecek di lapangan sekaligus mengassesment warga yang terdampak di lokasi bencana”<sup>5</sup>

Berdasarkan penjelasan di atas dapat disimpulkan bahwa dari pihak BPBD ketika terjadi bencana tanah longsor di lonjoboko sangat cepat dalam merespon kabar yang masuk, terbukti dengan diturunkannya tim reaksi cepat (TRC) untuk melakukan assesment yang dimana hasil assesment itulah yang menjadi bahan kordinasi BPBD ke instansi lain untuk membentuk tim gabungan dalam proses penanggulangan bencana di desa lonjoboko. Sesuai hasil wawancara bersama dengan Rustam dan Syofyar Majid:

---

<sup>5</sup> Rustam dan Syofyar majid, Pegawai BPBD Kabupaten Gowa, *Wawancara*, 17 Juli 2024

“Setelah melakukan assessment, BPBD kemudian melakukan rapat untuk menetapkan status bencana yang terjadi di lokasi, dari hasil rapat itu BPBD kemudian mengeluarkan surat tanggap darurat yang dimana BPBD selaku kordinator mengkordinir ke instansi terkait seperti BASARNAS, TNI, POLRI, maupun DINKES untuk bergabung dalam melakukan penanggulangan bencana tanah longsor di Lonjoboko”<sup>6</sup>

Berdasarkan penjelasan di atas dapat disimpulkan bahwa BPBD dalam melakukan suatu penanggulangan bencana selalu terstruktur dan dibantu oleh pihak instansi terkait dalam melakukan penanggulangan bencana di lapangan.

#### c. Pasca Bencana

Rehabilitasi dapat diartikan sebagai segala upaya perbaikan untuk mengembalikan fungsi secara minimal terhadap sarana, prasarana, dan fasilitas umum yang rusak akibat bencana. dengan pengembalian fungsi tersebut, layanan masyarakat dapat dilaksanakan. Adapun upaya BPBD Kabupaten Gowa pasca bencana tanah longsor di lonjoboko salah satunya yaitu melakukan rehabilitasi kepada masyarakat terdampak, sesuai hasil wawancara bersama dengan Rustam dan syofyar Majid:

“yang pertama kami lakukan pasca terjadinya bencana yaitu melakukan rehabilitasi kepada masyarakat, jadi yang sakit kami obati, bagi pengungsi yang ingin kembali kerumahnya kami kembalikan, hal-hal yang dibutuhkan dimasyarakat kami berikan, kemudian jalanan dipulihkan kembali”<sup>7</sup>

---

<sup>6</sup> Rustam dan Syofyar majid, Pegawai BPBD Kabupaten Gowa, *Wawancara*, 17 Juli 2024

<sup>7</sup> Rustam dan Syofyar majid, Pegawai BPBD Kabupaten Gowa, *Wawancara*, 17 Juli 2024

Berdasarkan penjelasan diatas dapat disimpulkan bahwa BPBD kabupaten gowa sudah melakukan penanggulangan becana dengan baik, dengan melakukan rehabilitasi kepada masyarakat terdampak tanah longsor agar kegiatan masyarakat dapat pulih kembali dan dapat beraktifitas dengan lancar.

d. Faktor-Faktor Penghambat Badan Penanggulangan Bencana Daerah Dalam Melakukan Penanggulangan bencana tanah longsor

Berdasarkan hasil penelitian dilapangan, adapun faktor-faktor yang menjadi penghambat badan penanggulangan bencana daerah (BPBD) dalam melakukan penanggulangan bencana tanah longsor di desa lonjoboko yaitu:

1). Kurangnya alat penanggulangan bencana

Alat penanggulangan bencana sebagai alat penunjang keberhasilan dalam melakukan penanggulangan bencana tanah longsor yang terjadi di lonjoboko. Maka dari itu kurangnya alat menjadi salah satu faktor penghambat BPBD dalam melakukan penanggulangan bencana tanah longsor yang terjadi di lonjoboko. Ini senada dengan hasil wawancara bersama Rustam selaku PLT. Kepala Badan BPBD Kabupaten Gowa:

“Alat yang ada di BPBD ini tidak lengkap atau kurang memadai untuk digunakan dalam penanggulangan bencana tanah longsor, karna apabila terjadi bencana biasanya alat yang digunakan itu tidak kembali lagi di instansi”<sup>8</sup>

Dari pernyataan di atas sudah jelas bahwa peralatan yang dimiliki Badan Penanggulangan Bencana Daerah (BPBD) Kabupaten Gowa itu tidak lengkap untuk digunakan pada saat penanggulangan bencana tanah longsor.

---

<sup>8</sup> Rustam (51 Tahun) PLT Kepala Badan BPBD Kabupaten Gowa. *Wawancara*, 17 Juli 2024

2). Kurangnya Sumber Daya Manusia (SDM)

Sesuai dengan hasil wawancara bersama dengan Rustam selaku PLT. Kepala Badan BPBD Kabupaten Gowa menyatakan bahwa:

“yang menjadi faktor penghambat dalam penanggulangan bencana tanah longsor di lonjoboko ini yaitu kurangnya personil”<sup>9</sup>

Jadi dalam melakukan penanggulangan bencana tanah longsor, Badan Penanggulangan Bencana Daerah (BPBD) harus membentuk atau menambahkan personil agar pada saat terjadi bencana tanah longsor itu tidak terhambat lagi karena kurangnya personil.

3). Kurangnya Dana

Sesuai dengan hasil Wawancara bersama Syofyar Majid selaku Kepala Bidang Pencegahan dan Kesiapsiagaan BPBD Kabupaten Gowa:

“salah satu faktor penghambat dalam penanggulangan bencana banjir yang terjadi di Kabupaten Gowa ini yaitu kurangnya dana dari pemerintah, sehingga dalam penanggulangan bencana tanah longsor itu biasanya kurang memadai”<sup>10</sup>

Jadi penanggulangan bencana tanah longsor biaya oprasionalnya saat tanggap darurat terlebih dahulu dapat dimanfaatkan dana SKPD masing-masing. Jika dana kurang memadai, dimintakan kepada provinsi melalui Badan Penanggulangan Bencana Daerah (BPBD) Provinsi. Selanjutnya, jika belum bisa diatasi maka bisa diusulkan dana siap pakai “ON CALL” dapat di minta melalui

---

<sup>9</sup> Rustam (51 Tahun) PLT Kepala Badan BPBD Kabupaten Gowa. *Wawancara*, 17 Juli 2024

<sup>10</sup> Syofyar Majid (50 Tahun) Kepala Bidang Pencegahan dan Kesiapsiagaan BPBD Kabupaten Gowa. *Wawancara*, 17 Juli 2024

BNPB setelah ada pernyataan Tanggap Darurat secara Resmi dan tertulis dari Bupati.

***D. Hasil Wawancara Bersama Korban Bencana Tanah Longsor Di Lonjoboko Kecamatan Parangloe Kabupaten Gowa***

Berdasarkan hasil penelitian dilapangan, ada beberapa dampak yang masih dirasakan hingga saat ini oleh masyarakat yang tinggal di sekitar area bencana tanah longsor seperti tumpukan material tanah longsor yang menghalangi jalanan hingga tersumbatnya plat dekker (drainase). Ini senada dengan hasil wawancara bersama Muhammad Thasbi selaku toko masyarakat di lonjoboko:

“jadi dampak akibat tanah longsor yang masih bisa kita lihat hinga saat ini yaitu tumpukan material yang menghalangi jalanan yang belum dibersihkan hingga saat ini karna itu merupakan kewenangan dari pihak provinsi, kemudian plat dekker (drainase) yang belum berfungsi hingga sekarang karna terjadi penyumbatan akibat dari material tanah longsor”<sup>11</sup>

Berdasarkan hasil wawancara diatas memberikan gambaran bahwa dari pihak provinsi belum maksimal dalam melakukan penanggulangan pasca terjadinya bencana tanah longsor di lonjoboko hal ini dibuktikan dengan masih adanya sisa-sisa material yang menghalangi dan menutup infrastruktur yang ada di wilayah tersebut.

Terkait bantuan sosial yang diterima oleh masyarakat korban bencana pasca terjadinya bencana tanah longsor di lonjoboko yaitu berupa bantuan

---

<sup>11</sup> Muhammad Thasbi (37 Tahun) Kepala Dusun Desa Lonjoboko. *Wawancara*, 05 Juli 2024

logistic, ini berdasarkan hasil wawancara bersama Muhammad Thasbi dan Abdul Rahman Tamrin selaku korban bencana tanah longsor di lonjoboko:

“jadi adapun bantuan yang pernah kami terima yaitu berupa bantuan logistic yang memang kami butuhkan pada saat itu seperti tenda,karpet, dan pakaian”<sup>12</sup>

Berdasarkan hasil wawancara diatas dapat disimpulkan bahwa pemerintah sangat memperhatikan kebutuhan-kebutuhan yang memang sangat diperlukan oleh masyarakat pada saat terjadi bencana tanah longsor di lonjoboko. Hal ini menjadi bukti bahwa koordinasi antara Aparat Pemerintah Desa dengan Instansi terkait seperti Badan Penanggulangan Bencana Daerah (BPBD) pada saat terjadi bencana sangat bagus. hal Ini sesuai dengan hasil wawancara bersama Muhammad thasbi selaku tokoh masyarakat di lonjoboko:

“selama ini koordinasi antara aparat desa dengan pihak BPBD sangat bagus karena setiap terjadi bencana pihak dari BPBD cepat dalam merespon dan memberikan bantaun tanggap darurat kepada korban becana tanah longsor”<sup>13</sup>

Berdasarkan pernyataan dari toko masyarakat sekaligus korban bencana tanah longsor di lonjoboko dapat simpulkan bahwa peran BPBD dalam penanggulangan bencana tanah longsor sangat baik hingga saat ini terbukti dengan kehadiran mereka di tengah-tengah masyarakat pada saat terjadi bencana tanah longsor dilonjoboko sehingga membantu masyarakat dalam melakukan evakuasi dan pembersihan material-material yang berserakan.

---

<sup>12</sup> Muhammad Thasbi dan Abdul Rahman Tamrin, korban bencana tanah longsor, wawancara, 05 Juli 2024

<sup>13</sup> Muhammad Thasbi (37 Tahun) Kepala Dusun Desa Lonjoboko. Wawancara, 05 Juli 2024

Adapun harapan dan dukungan yang dibutuhkan masyarakat Lonjoboko dari pemerintah daerah mengenai upaya mitigasi salah satunya yaitu penghijauan. Hal ini berdasarkan hasil wawancara bersama dengan Muhammad Thasbi dan Abdul Rahman Tamrin selaku korban bencana tanah longsor di Lonjoboko:

“harapan kami selaku warga yang terdampak tanah longsor mungkin yang pertama yaitu pembersihan jalanan, kemudian yang kedua pembenahan pada saluran pembuangan kemudian yang ketiga penghijauan sebagai upaya untuk memitigasi terjadinya bencana tanah longsor”<sup>14</sup>

Berdasarkan hasil wawancara di atas dapat disimpulkan bahwa masyarakat yang ada di Desa Lonjoboko masih memerlukan perhatian lebih dari pemerintah provinsi dalam rangka upaya mitigasi bencana tanah longsor yang ada di Desa Lonjoboko mengingat bahwa Desa Lonjoboko mejadi salah satu wilayah yang sering terjadi bencana tanah longsor di Kecamatan Parangloe, Kabupaten Gowa, Provinsi Sulawesi Selatan.

UNIVERSITAS ISLAM NEGERI  
ALAUDDIN  
MAKASSAR

---

<sup>14</sup> Muhammad Thasbi dan Abdul Rahman Tamrin, korban bencana tanah, *wawancara*, 05 Juli 2024

## **BAB V**

### **PENUTUP**

#### ***A. Kesimpulan***

Berdasarkan hasil observasi, wawancara dengan beberapa informan, penelitian di lokasi dan beberapa dokumentasi, dapat disimpulkan bahwa:

- a. Beberapa upaya yang telah dilakukan oleh pihak pemerintah Badan Penanggulangan Bencana Daerah (BPBD) Kabupaten Gowa telah berjalan dengan baik. Upaya ini dilakukan setiap tahun dan melibatkan pemerintah Kabupaten Gowa dan masyarakat yang sering terkena bencana tanah longsor.
- b. Upaya Badan Penanggulangan Bencana Daerah (BPBD) Kabupaten Gowa bertujuan untuk meningkatkan pemahaman masyarakat tentang cara mencegah bencana tanah longsor yang akan atau mungkin terjadi. Upaya-upaya ini sudah direncanakan dan dilakukan secara sistematis. Proses Badan Penanggulangan Bencana Daerah (BPBD) yang sudah disusun secara struktur termasuk pelatihan bersama (gladi lapang) dan sosialisasi.
- c. Hasil penelitian menunjukkan bahwa beberapa faktor yang menjadi penghambat Badan Penanggulangan Bencana Daerah (BPBD) dalam menangani bencana tanah longsor di Lonjoboko adalah sebagai berikut:
  - 1). Kurangnya peralatan yang tersedia di instansi BPBD, terutama peralatan yang digunakan untuk memberikan pertolongan saat terjadi bencana tanah longsor.
  - 2). Kurangnya sumber daya manusia (SDM) menjadi salah satu penghambat BPBD dalam melakukan penanggulangan bencana tanah longsor di Lonjoboko.



- 3). Kurangnya dana dari pemerintah, sehingga pemerintah BPBD biasanya menangani bencana tanah longsor dengan kurang efektif dan lambat.

### ***B. Implikasi Penelitian***

Berdasarkan kesimpulan di atas, maka adapun implikasi dalam penelitian ini, yaitu:

- a. Pemerintah Badan Penanggulangan Bencana Daerah (BPBD) harus tetap konsisten dalam melaksanakan tugasnya dan menjaga prinsip BPBD mengenai bencana yang terjadi di Kabupaten Gowa.
- b. Upaya yang telah dilakukan untuk meningkatkan kesadaran dan pengetahuan BPBD kepada masyarakat Kabupaten Gowa, terutama kepada komunitas dan wilayah yang sering terkena bencana tanah longsor.

## DAFTAR PUSTAKA

- AB, Syamsuddin. *Dasar-Dasar Teori Metode Penelitian Sosial*. Cet. I; Ponorogo : Wade Group. 2017.
- Aksa, Fadly Azikin. "Pembinaan Masyarakat Rawan Bencana Melalui Badan Penanggulangan Bencana Daerah Di Desa Bili-Bili Kecamatan Bontomarannu Kabupaten Gowa". *Skripsi*. Makassar : *Fakultas Dakwah Dan Komunikasi UIN Alauddin*. 2016.
- Alam, Rezki Nur. "Peran Kepemimpinan Perempuan Dalam Mengembangkan (Ma Nurul Ilmi Desa Meranti Kecamatan Taliabu Barat). *Skripsi*. Kendari : *Fakultas Tarbiyah Dan Ilmu Keguruan*. 2021.
- Arif, Firman Nur. "Analisis kerawanan Tanah Longsor Untuk Menentukan Upaya Bencana Di kecamatan Kemiri Kabupaten Purworejo". *Skripsi*. Semarang : *Fakultas Ilmu Sosial Universitas Negeri Semarang*. 2015.
- Badan Nasional Penanggulangan Bencana Daerah. *Peraturan Pemerintah Republik Indonesia*.  
<https://www.bnpb.go.id/storage/app/media/uploads/migration/pubs/4.pdf>
- Badan Penanggulangan Bencana Daerah Kabupaten Karanganyar. *Tugas Pokok Dan Fungsi BPBD*. 2021.  
<https://bpbd.karanganyarkab.go.id/?p=128>
- Badan Penanggulangan Bencana Daerah Kabupaten Malang. *Sejarah BPBD*. 2019.  
<https://bpbd.malangkab.go.id/pd/slug?title=sejarah-bpbd>
- Badan Penanggulangan Bencana Daerah Kota Tangerang. *Badan Penanggulangan Bencana Daerah Kota Tangerang*. 2021.  
<https://bpbd.tangerangkota.go.id>
- Bakir, R Suyoto. *Kamus Lengkap Bahasa Indonesia*. Tangerang : *Karisma Publishing*. 2009.

- Bungin, Irwan. *Metodologi Penelitian Kualitatif*. Cet: 8, Jakarta: PT Rajagrafindo Persada, 2011.
- Bungin, M Burhan. *Penelitian Kualitatif*. Cet. II; Jakarta: Kencana Prenada Media Grup. 2008.
- Departemen Agama RI. *Al-Qur'an Dan Terjemahnya*. Bandung : Diponegoro. 2013.
- Departemen Sosial RI. *Pola Pembangunan Kesejahteraan Sosial*. Jakarta : Badan Pelatihan Dan Pengembangan Sosial. 2003.
- Departemen Sosial RI. *Undang-Undang Republik Indonesia Nomor 24 Tahun 2007 Tentang Penanggulangan Bencana*. Jakarta : Pusat Penyuluhan Sosial. 2007.
- Edy, Suhardono. *Peran:Konsep,Derivasi, Dan Implikasinya*. Jakarta : Gramedia Pustaka Utama. 1994.
- Hardiyatmo, Hary Chritady. *Tanah Longsor Dan Erosi*. Yogyakarta : Gadjah Mada University Press. 2012.
- Indah, Yunia. *Kandungan Dari Qur'an Surah Ar Rum Ayat 41-42*. 2016  
<https://yuniaindah.wordpress.com/2013/08/20/qs-ar-ruum-ayat-41-42/>
- Jasad, Usman. *Dakwah Dan Komunikasi Transformatif*. Cet. 1: Makassar : Alauddin University Press. 2011.
- Karmila. "Kesiapsiagaan Badan Penanggulangan Bencana Daerah Terhadap Penanggulangan Bencana Banjir Di Kabupaten Gowa". *Skripsi*. Makassar : Fakultas Dakwah Dan Komunikasi UIN Alauddin. 2017.
- Kementrian PUPR. *Pedoman Penataan Ruang Kawasan Rawan Bencana*. Jakarta : Departemen Pekerjaan Umum Direktorat Jenderal Penataan Ruang. 2007.
- Kementrian Sosial R.I. *Perlindungan Sosial Korban Bencana Alam*. Jakarta : Direktorat Perlindungan Sosial Korban Bencana Alam. 2022.

- Kementrian Sosial RI. *Himpunan Perundang-undangan Penanggulangan Bencana Bidang Perlindungan Sosial*. Jakarta : Kemensos RI. 2013.
- Kementrian Sosial RI. *Undang-Undang Republik Indonesia Nomor 24 Tahun 2007 Tentang Penanggulangan Bencana*". 2007.
- Moleong, Lexy J. *Metode Penelitian Kualitatif*. Bandung : Remaja Rosdaya Karya, 2018.
- Nandi. "Longsor". *Jurnal*. Bandung : Fakultas Pendidikan Ilmu Penetahuan Sosial Universitas Pendidikan Indonesia. 2007.
- Nugroho, Jefri Ardian. "Pemetaan Daerah Rawan Longsor Dengan Penginderaan Jauh Dan Sistem Informasi Geografis (Studi Kasus Hutan Lindung Kabupaten Mojokerto)". *Jurnal*. Surabaya : Fakultas Teknik Sipil Lingkungan Dan Kebumihan ITS Surabaya. 2008.
- Nurjannah, Dkk. *Manajemen Bencana*. Bandung : Alfabeta. 2013.
- Paimin. *Teknik Mitigasi Banjir Dan Longsor*. Tropenbos International Indonesia Programme. 2009.
- Plummer. *Physical Geology 11<sup>th</sup> Edition*. New york : McGraw-Hill, 2007.
- Prawiro, M. *Pengertian Peran:Arti,Konsep,Struktur,Dan jenis Peran*. 2018.
- Pusat Krisis Kesehatan Kementrian Kesehatan RI. *Tanah-Longsor Di GOWA-SULAWESI-SELATAN*. 2022.
- Rahmadani, S. "Studi Tingkat Pengetahuan Kebencanaan Terhadap Sikap Kesiapsiagaan Masyarakat Dalam Menghadapi Bencana Tanah Longsor Di Kecamatan Parangloe Kabupaten Gowa Tahun 2019" *Jurnal*. Makassar : Fakultas Matematika Dan Ilmu Pengetahuan Alam Universitas Negeri Makassar. 2020.
- Rahayu, Mariana Ulfa Ana. "Studi Tingkat Kerawanan Longsor Di Kecamatan Pamijihan Kabupaten Bogor". *Skripsi*. Jakarta : Fakultas Ilmu Tarbiyah Dan Keguruan UIN Syarif Hidayatullah. 2016.

- Riska, Dea. "Peran BPBD Dalam Program Rehabilitasi Dan Rekonstruksi Pasca Bencana Kebakaran Di Krukut Tamansari Jakarta Barat". Skripsi. Jakarta : Fakultas Ilmu Dakwah Dan Ilmu Komunikasi UIN Syaarif Hidayatullah. 2020.
- Sekretariat badan Koordinasi Nasional Penanggulangan Bencana Dan Penanggulangan Pengungsi. *Panduan Pengenalan Karakteristik Bencana Dan Upaya Mitigasi Di Indonesia*.
- Shalihat, Annisa Kurnia. "Pola Adaptasi Masyarakat Terhadap Banjir Di Masyarakat Perumahan Genuk Indah Kota Semarang". *Skripsi*. Semarang : Fakultas Ilmu Sosial Universitas Negeri Semarang. 2015.
- Soehartono, Irwan. *Metode penelitian sosial*. Cet: VII; Bandung: PT. Remaja Rosdakarya, 2008.
- Sugiono. *Metodologi Penelitian Kuantitatif Dan Kualitatif Dan R&D*. Cet. VI; Bandung : Alfabeta. 2008.
- Sugiyono. *Metode Penelitian Kuantitatif Dan Kualitatif*. Bandung : Alfabeta. 2009.
- Sugiyono. *Metode Penelitian Kuantitatif Dan Kualitatif*. Cet. IV ; Bandung : Alfabeta. 2021.
- Suwaryo, Putra Agina Widyaswara Dan Podo Yuwono. "Faktor-Faktor Yang Mempengaruhi Tingkat Pengetahuan Masyarakat Dalam Mitigasi Bencana Alam Tanah Longsor". *Jurnal*. Gombang : Fakultas Ilmu Kesehatan. 2007.
- Tahir, Haryanti. "Analisis Potensi Bahaya Tanah Longsor Dan Upaya Mitigasi Bencana Di Kecamatan Tinggimoncong Kabupaten Gowa". *Skripsi*. Makassar : Fakultas Sains Dan Teknologi UIN Alauddin. 2019.
- Usman, Husain. *Metodologi Penelitian Sosial*. Cet. 1: Jakarta: PT. Bumi Aksara, 2008.
- Volcanological Survey Of Indonesia: Departemen Energi & Sumber Daya Mineral. *Pengenalan Gerak Tanah*. 2015.
- Wikipedia. Badan Penanggulangan Bencana Daerah. 2024. [https://id.wikipedia.org/wiki/Badan\\_Penanggulangan\\_Bencana\\_Daerah](https://id.wikipedia.org/wiki/Badan_Penanggulangan_Bencana_Daerah)

## RIWAYAT HIDUP



Nama lengkap penulis Dzyam Fajhar, lahir di Timika, pada tanggal 26 Mei 2002, penulis merupakan anak kedua dari tiga bersaudara, nama orang tua penulis bapak Evendi dan ibu bernama Hatika. Peneliti menamatkan sekolah dasar di Mis Al-Ikhlas Rantebaru pada tahun 2014, kemudian penulis melanjutkan pendidikan nya di MTs An Nur Rantebaru dan selesai pada tahun 2017, peneliti kemudian melanjutkan pendidikan di MAN 1 Kolaka Utara di jurusan IPA dan selesai pada tahun 2020, kemudian peneliti melanjutkan pendidikan disalah satu satu perguruan tinggi Negeri di Universitas Islam Negeri Alauddin Makassar pada tahun 2020, Mengambil jurusan Kesejahteraan Sosial Fakultas Dakwah dan Komunikasi dengan judul Skripsi “Peran Badan Penanggulangan Bencana Daerah (BPBD) Terhadap Masyarakat Terkena Tanah Longsor Di Lonjoboko Kecamatan Parangloe Kabupaten Gowa”

Selama berstatus sebagai mahasiswa, penulis aktif di organisasi Mahasiswa Pecinta Alam (MAPALASTA) serta Taruna Siaga Bencana (TAGANA) kompi UIN Alauddin Makassar. untuk memperoleh gelar sarjana sosial penulis menyelesaikan skripsi dengan judul “Peran Badan Penanggulangan Bencana Daerah Terhadap Masyarakat Terkena Tanah Longsor Di Lonjoboko Kecamatan Parangloe Kabupaten Gowa”.