

**MODEL PELAYANAN BIDANG PERLINDUNGAN SOSIAL TERHADAP
PENANGGULANGAN KORBAN BENCANA ALAM BANJIR
DI KABUPATEN GOWA**



Skripsi

Diajukan untuk memenuhi salah satu syarat meraih gelar sarjana sosial prodi
kesejahteraan sosial pada fakultas dakwah dan komunikasi
Universitas Islam Negeri Alauddin Makassar

Oleh:

SANDRAWATI
NIM: 50900120084

UNIVERSITAS ISLAM NEGERI ALAUDDIN MAKASSAR

FAKULTAS DAKWAH DAN KOMUNIKASI

2024

PERNYATAAN KEASLIAN SKRIPSI

Mahasiswa yang bertanda tangan di bawah ini:

Nama : Sandrawati
NIM : 50900120084
Tempat/Tgl.Lahir : Jambukaccia, 03 Februari
Jurusan/Prodi : Kesejahteraan Sosial
Fakultas/Program : Dakwah dan Komunikasi
Alamat : Btn Sukma Gowa Permai
Judul : Model Pelayanan Bidang Perlindungan Sosial Terhadap
Penanggulangan Korban Bencana Alam Banjir Di
Kabupaten Gowa

Menyatakan dengan sesungguhnya dan penuh kesadaran bahwa skripsi ini benar adalah hasil karya sendiri, kecuali pada bagian yang dirujuk sumbernya. Jika dikemudian hari terbukti bahwa ia merupakan duplikat, tiruan, plagiat, atau dibuat oleh orang lain, sebagian atau seluruhnya, maka skripsi dan gelar yang diperoleh karenanya batal demi hukum.

Gowa, 30 Juli 2024

Penyusun

METERAL TEMPEL
1BALX435936625
SANDRAWATI
50900120084

PENGESAHAN SKRIPSI

Skripsi berjudul "**Model Pelayanan Bidang Perlindungan Sosial Terhadap Penanggulangan Korban Bencana Alam Banjir Di Kabupaten Gowa**", yang disusun oleh saudari Sandrawati, NIM: 50900120084, mahasiswa program studi Kesejahteraan Sosial Fakultas Dakwah dan Komunikasi UIN Alauddin Makassar, telah diuji dan dipertahankan dalam sidang ujian skripsi (Munaqasyah) yang di selenggarakan pada hari Selasa tanggal 30 Juli 2024 M, bertepatan dengan tanggal 24 Muharram 1446 H, dinyatakan telah dapat diterima sebagai salah satu syarat untuk memperoleh gelar Sarjana Sosial pada Program Studi Kesejahteraan Sosial dengan beberapa perbaikan.

Gowa, 1 Agustus 2024

DEWAN PENGUJI

Nomor SK 2171 Tahun 2024

Ketua Sidang : Dr. Mansyur Suma. M.Pd

Sekretaris Sidang : Haeruddin. S.Pd., M.Pd

DEWAN PENGUJI

Dr. H. Muh. Ilham, M.Pd

Drs. H. Syakhrudin DN, M.SI

Dr. Syamsuddin AB., S.Ag., M.Pd

Drs. Baharuddin. M.M

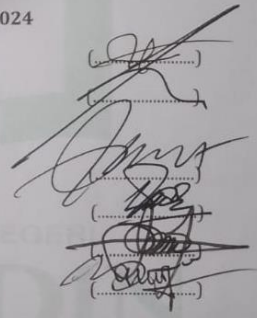

Disahkan Oleh:

Dekan FDK UIN Alauddin Makassar,



Dr. H. Abd. Rasyid M. S.Ag. M.Pd. M.Si. M.M /
NIP. 19690827 199603 1 004

KATA PENGANTAR

بِسْمِ اللَّهِ الرَّحْمَنِ الرَّحِيمِ
الْحَمْدُ لِلَّهِ رَبِّ الْعَالَمِينَ، وَالصَّلَاةُ وَالسَّلَامُ عَلَى أَشْرَفِ الْأَنْبِيَاءِ وَالْمُرْسَلِينَ،
نَبِيِّنَا وَحَبِيبِنَا مُحَمَّدٍ وَعَلَى آلِهِ وَصَحْبِهِ أَجْمَعِينَ، وَمَنْ تَبِعَهُمْ بِإِحْسَانٍ إِيَّامَ الدِّينِ،
أَمَّا بَعْدُ

Assalamualaikum Warahmatullahi Wabarakatuh

Alhamdulillah, puji syukur kehadiran Allah SWT., atas segala limpahan rahmat dan hidayah-Nya sehingga penyusun dapat menyelesaikan penelitian dan penyusunan skripsi ini dengan baik. Shalawat dan salam selalu tercurah kepada baginda Rasulullah Muhammad SAW., Suri teladan terbaik sepanjang zaman, sosok pemimpin yang paling berpengaruh sepanjang sejarah kepemimpinan.

Penulisan skripsi ini dilakukan untuk memenuhi salah satu syarat untuk memperoleh gelar Sarjana Sosial (S.Sos) pada Jurusan Studi Kesejahteraan Sosial Fakultas Dakwah dan Komunikasi Universitas Islam Negeri Alauddin Makassar. Penyusun menyadari sepenuhnya bahwa memulai dan mengakhiri proses penyusunan skripsi ini bukanlah hal mudah seperti membalikkan telapak tangan. Ada banyak kendala dan cobaan yang dilalui dalam penyusunan skripsi ini, tentunya banyak pihak yang terlibat dalam memberikan bantuan, bimbingan serta dorongan kepada penyusun. Oleh karena itu, ucapan terimakasih penyusun sampaikan sebesar-besarnya kepada:

1. Prof. Drs. Hamdan Juhannis M.A, Ph., Rektor UIN Alauddin Makassar yang telah mengembangkan dan menjadikan kampus Universitas Islam Negeri Alauddin Makassar menjadi kampus yang bernuansa Islam, berakhlak mulia, berbudi pekerti luhur dan telah mencapai akreditasi unggul.
2. Prof. Dr. H. Abd. Rasyid Masri, S.Ag, M.Pd, M.Si, M.M., Selaku Dekan Fakultas Dakwah dan Komunikasi UIN Alauddin Makassar.

3. Wakil Dekan I Dr. St. Aisyah BM., M.Sos.I, Wakil Dekan II Dr. Rahmawati Haruna, SS, M.Si., dan staf Fakultas Dakwah dan Komunikasi.
4. Dr. Syamsidar, S.Ag, M.Ag., Ketua Jurusan Kesejahteraan Sosial Fakultas Dakwah dan Komunikasi. Sathriany Pertiwi Saleh, S.IP, M.Si., Sekretaris Jurusan Kesejahteraan Sosial Fakultas Dakwah dan Komunikasi.
5. Dr. H. Muh Ilham, M.Pd selaku Pembimbing I dan Drs. H. Syakhrudin DN, M.Si Pembimbing II yang senantiasa memberikan dukungan, bimbingan dan arahan kepada penyusun dalam menyelesaikan skripsi sejak awal hingga akhir.
6. Dr. Syamsuddin AB., S.Ag., M.Pd Penguji I dan Drs. Baharuddin. M.M Penguji II yang memberikan kritik dan saran dalam penyusunan tugas akhir ini.
7. Seluruh dosen dan Staf Akademik Fakultas Dakwah dan Komunikasi UIN Alauddin Makassar.
8. Staf Program Studi Kesejahteraan Sosial yang telah membantu penyusun dalam administrasi berkas skripsi.
9. Orang tua tercinta Ayahanda Sanuddin dan Ibunda Nurlaelah yang telah memberi dukungan dan doa untuk kesuksesan anaknya, membesarkan dan mendidik dengan sepenuh hati dan kasih sayang yang senantiasa menyemangati penyusun dari awal hingga akhir dalam menyelesaikan tugas akhir ini.
10. Kakaku, Marlia, S.Pd, Sumarni, S.Pd, Hasbullah, Zulkifli serta semua pihak yang tidak dapat disebutkan satu persatu yang telah mendukung dan memberikan bantuannya tanpa pamrih dalam penyusunan skripsi ini.
11. Sahabat saya seperjuangan selama perkuliahan dari semester 3 sampai 8 Annisa Rezki Utami, Rahmadani MR, Nirwana Untung. Tempat keluh kesah penulis selama ini. Terimah kasih telah memberikan support satu

sama lain, menjadi bagian tak terpisahkan dari perjalanan ini dan selalu membantu penulis sampai dititik sekarang.

12. Sepupuh saya Dian Pratiwi, Asmaul Husna, yang tak kalah penting kehadirannya, terima kasih atas kesabaran, dukungan, membantu penulis dalam melewati cobaan sepanjang pembuatan skripsi dan tak pernah berhenti mendengarkan keluh kesah penulis.
13. terimakasih untuk diri sendiri Sandrawati karena telah mampu berusaha keras dan mampu bertahan sampai sejauh ini walaupun banyak cobaan dan tangisan yang dilalui.
14. Terakhir kepada seseorang yang pernah bersama penulis terimakasih untuk patah hati yang pernah diberikan saat proses penyusunan skripsi ini. Karena dengan patah hati membuat penulis jadi semangat lagi, terimakasih telah menjadi bagian menyenangkan. sekaligus menyakitkan dari pendewasaan ini.

Billahi fii Sabilil Haq, Fastabiqul Khairat, Wassalamu'alaikum Wr.Wb

Gowa, 15 Juni 2024

Penyusun

SANDRAWATI
50900120084

DAFTAR ISI

PERNYATAAN KEASLIAN SKRIPSI	ii
PENGESAHAN SKRIPSI.....	iii
KATA PENGANTAR	vii
DAFTAR ISI	iv
PEDOMAN TRANSLITERASI.....	ix
ABSTRAK.....	xvi
BAB I PENDAHULUAN.....	1
A. Latar Belakang	1
B. Fokus Penelitian dan Deskripsi Fokus	8
C. Rumusan Masalah	9
D. Kajian Pustaka.....	10
E. Tujuan Dan Kegunaan Penelitian.....	12
BAB II TINJAUAN TEORETIS.....	14
A. Perlindungan Sosial.....	14
B. Rehabilitasi	22
C. Penanggulangan Korban Bencana.....	24
D. Peran Pemerintah Daerah Dalam Penanggulangan Bencana.....	34
E. Pandangan Islam Tentang Pencegahan Bencana Alam dan Korban Bencana	36
BAB III METODE PENELITIAN	39
A. Jenis Dan Lokasi Penelitian.....	39
B. Pendekatan Penelitian	41
C. Sumber Data.....	43
D. Metode Pengumpulan Data.....	44
E. Instrumen Penelitian	48
F. Teknik Dan Pengelolaan Data.....	48
G. Gambaran Umum.....	51

BAB VI HASIL DAN PEMBAHASAN	63
A. Bentuk Pelayanan yang Dilakukan Bidang Perlindungan Sosial Terhadap Penanggulangan Korban Bencana Alam Banjir Kabupaten Gowa.....	63
B. Hambatan yang Dialami oleh Perlindungan Sosial dan Jaminan Sosial Dalam Penanggulangan Bencana Alam Banjir Kabupaten Gowa.....	74
BAB V PENUTUP	79
A. Kesimpulan.....	79
B. Implikasi Penelitian.....	80
DAFTAR PUSTAKA	81
LAMPIRAN	83
RIWAYAT HIDUP	96

PEDOMAN TRANSLITERASI

Daftar huruf bahasa Arab dan transliterasinya ke dalam huruf latin dapat dilihat pada tabel berikut:

1. Konsonan

Huruf Arab	Nama	Huruf Latin	Nama
ا	Alif	tidak dilambangkan	tidak dilambangkan
ب	Ba	B	Be
ت	Ta	T	Te
ث	Tsa	ṡ	es (dengan titik di atas)
ج	Jim	J	Je
ح	Ha	H	ha (dengan titik di bawah)
خ	Kha	Kh	ka dan ha
د	Dal	D	De
ذ	Zal	Ẓ	zet (dengan titik di atas)
ر	Ra	R	Er
ز	Za	Z	Zet
س	Sin	S	Es
ش	Syin	Sy	es dan ya
ص	Shad	Ṣ	es (dengan titik di bawah)

ض	Dhad	Ḍ	de (dengan titik di bawah)
ط	Tha	Ṭ	te (dengan titik di bawah)
ظ	Dza	Ẓ	zet (dengan titik di bawah)
ع	„ain	„	apostrof terbaik
غ	Gain	G	Eg
ف	Fa	F	Ef
ق	Qaf	Q	Qi
ك	Kaf	K	Ka
ل	Lam	L	Ei
م	Mim	M	Em
ن	Nun	N	En
و	Wawu	W	We
ه	Ha	H	Ha
أ	Hamzah	‘	Apostrof
ي	ya ^h	Y	Ya

Hamzah (ء) yang terletak di awal kata mengikuti vokalnya tanpa diberi tanda apapun. Jika ia terletak di tengah atau di akhir, maka ditulis dengan tanda (').

2. *Vocal*

Vokal bahasa Arab, seperti vokal bahasa Indonesia, terdiri atas vokal tunggal atau monoftong dan vokal rangkap atau diftong. Vokal tunggal bahasa Arab yang lambangnya berupa tanda atau harakat, transliterasinya sebagai berikut:

Tanda	Nama	Huruf Latin	Nama
آ	<i>fathah</i>	a	a
إ	<i>kasrah</i>	i	i
أ	<i>dammah</i>	u	u

Vokal rangkap bahasa Arab yang lambangnya berupa gabungan antara harakat dan huruf, transliterasinya berupa gabungan huruf, yaitu

Tanda	Nama	Huruf Latin	Nama
آئ	<i>fathah dan ya</i>	ai	a dan i
آو	<i>fathah dan wau</i>	au	a dan u

Contoh:

كَيْفَ : *kaifa*

هَوَّلَ : *haulā*

3. *Maddah*

Maddah atau vokal panjang yang lambangnya berupa harkat dan huruf, transliterasinya berupa huruf dan tanda, yaitu:

Harkat dan Huruf	Nama	Huruf dan Tanda	Nama
ا... آ...	<i>Fathah</i> dan <i>alif</i> atau <i>yā'</i>	ā	a dan garis di atas
إِ	<i>kasrah</i> dan <i>yā'</i>	ī	i dan garis di atas
أُ	<i>Dammah</i> dan <i>wau</i>	ū	u dan garis di atas

Contoh:

مات : *ma>ta*

رَمَى : *rama>*

قِيلَ : *qi>la*

يَمُوتُ : *yamu>tu*

4. *Tā' marbutah*

Transliterasi untuk *tā' marbutah* ada dua, yaitu: *tā' marbutah* yang hidup atau mendapat harkat *fathah*, *kasrah*, dan *dammah*, transliterasinya adalah [t]. Sedangkan *tā' marbutah* yang mati atau mendapat harkat sukun, transliterasinya adalah [h].

Kalau pada kata yang berakhir dengan *tā' marbutah* diikuti oleh kata yang menggunakan kata sandang *al-* serta bacaan kedua kata itu terpisah, maka *tā'*

marbutah itu ditransliterasikan dengan ha (h).

Contoh:

رَوْضَةُ الْأَطْفَالِ : *raudah al-atfāl*

الْمَدِينَةُ الْفَائِضَةُ : *al-Madīnah al-Fād}ilah*

الْحِكْمَةُ : *al-h}ikmah*

5. *Syaddah (Tasydid)*

Syaddah atau *tasydid* yang dalam sistem tulisan Arab dilambangkan dengan sebuah tanda *tasydid* (◌◌), dalam transliterasinya ini dilambangkan dengan perulangan huruf (konsonan ganda) yang diberi tanda *syaddah*. Jika huruf *ber-tasydid* di akhir sebuah kata dan didahului oleh huruf *kasrah* (ي), maka ia ditransliterasikan seperti huruf *maddah*(i).

6. *Kata Sandang*

Kata sandang dalam sistem tulisan Arab dilambangkan dengan huruf *alif lam ma'arifah* (ال). Dalam pedoman transliterasi ini, kata sandang ditransliterasi seperti biasa, al-, baik ketika ia di ikuti oleh huruf syamsiah maupun huruf qamariah. Kata sandang tidak mengikuti bunyi huruf langsung yang mengikutinya. Kata sandang ditulis terpisah dari kata yang mengikutinya dan dihubungkan dengan garis mendatar (-).

7. Hamzah

Aturan transliterasi huruf hamzah menjadi apostrop (,) hanya berlaku bagi hamzah yang terletak di tengah dan akhir kata. Namun, bila hamzah terletak di awal kata, ia tidak dilambangkan, karena dalam tulisan Arab ia berupa alif.

8. Penulisan Kata Arab yang Lazim digunakan dalam Bahasa Indonesia

Kata, istilah atau kalimat Arab yang ditransliterasi adalah kata, istilah atau kalimat yang sudah lazim dan menjadi bagian dari perbendaharaan bahasa Indonesia, atau sudah sering ditulis dalam tulisan bahasa Indonesia, tidak lagi ditulis menurut cara transliterasi di atas. Misalnya kata *Al-Qur'an* (dari al Qur'an), *sunnah*, *khusus dan umum*. Namun, bila kata-kata tersebut menjadi bagian dari satu rangkaian teks Arab, maka mereka harus ditransliterasi secara utuh.

9. Lafz al-Jalalah (ﷻ)

Kata "Allah" yang didahului partikel seperti huruf *jarr* dan huruf lainnya atau berkedudukan sebagai *mudaf ilaih* (frase nominal), ditransliterasi tanpa huruf hamzah. Adapun *ta marbutah* di akhir kata yang disandarkan kepada *lafz a-ljalalah*, ditransliterasi dengan huruf [t].

10. Huruf Kapital

Walau sistem tulisan Arab tidak mengenal huruf kapital (*All caps*), dalam transliterasinya huruf-huruf tersebut dikenai ketentuan tentang penggunaan huruf kapital berdasarkan pedoman ejaan Bahasa Indonesia yang berlaku (EYD). Huruf kapital, misalnya, digunakan untuk menuliskan huruf awal nama dari (orang, tempat, bulan) dan huruf pertama pada permulaan kalimat. Bila nama diri didahului oleh kata sandang (al-), maka yang ditulis dengan huruf kapital tetap huruf awal nama diri tersebut, bukan huruf awal kata sandangnya. Jika terletak pada awal kalimat, maka huruf A dari kata sandang tersebut menggunakan huruf kapital (AL-). Ketentuan yang sama juga berlaku untuk huruf awal dari judul referensi yang didahului oleh kata sandang al-, baik ketika ia ditulis dalam teks maupun dalam catatan rujukan (CK,DP, CDK, dan DR).

ABSTRAK

Nama : Sandrawati
NIM : 50900120084
Judul Skripsi : **Model Pelayanan Bidang Perlindungan Sosial Terhadap Penanggulangan Korban Bencana Alam Banjir Di Kabupaten Gowa**

Penelitian mengangkat permasalahan pokok tentang penanggulangan bencana alam banjir melalui pelayanan yang dilakukan bidang perlindungan sosial di Kabupaten Gowa. Penelitian ini di fokuskan pada bidang perlindungan sosial dalam penanggulangan bencana alam banjir dengan rumusan masalah: 1) Bagaimana bentuk pelayanan yang dilakukan bidang perlindungan sosial terhadap penanggulangan korban bencana alam banjir di Kabupaten Gowa? 2) Hambatan apa saja yang dialami oleh bidang perlindungan sosial terhadap penyaluran bantuan terhadap korban bencana alam banjir di Kabupaten Gowa?

Penelitian ini menggunakan jenis penelitian kualitatif dengan pendekatan penelitian kesejahteraan sosial dan pendekatan sosiologi. Jenis penelitian ini adalah penelitian yang menggunakan metode observasi, wawancara, dokumentasi, serta penelusuran referensi dalam pengumpulan data. Sumber data primer penelitian ini adalah ketua bidang (KABID) perlindungan sosial dan jaminan sosial, ketua forum koordinasi TAGANA Gowa, ketua KSB Gowa, serta masyarakat sebagai informan utama.

Hasil penelitian menunjukkan bahwa upaya penanggulangan bencana alam banjir yang dilakukan oleh Bidang Perlindungan Sosial dengan melakukan kegiatan, tanggap darurat dan pertolongan pertama kepada korban bencana banjir, serta melakukan sosialisasi penanggulangan bencana banjir. Adapun kendala dihadapi yang pertama keterbatasan sumber daya manusia (SDM), kedua akses terhadap lokasi terdampak, ketiga koordinasi antar instansi, dan keempat faktor cuaca dan lingkungan.

Impikasi penelitian ini antara lain: 1) Diperlukannya upaya lebih lanjut untuk merangsang partisipasi masyarakat agar dapat berpartisipasi dan terlibat secara aktif dalam upaya penanggulangan bencana dengan sosialisasi dan pemberian motivasi serta pendekatan-pendekatan sosial secara intensif yang didukung oleh tindakan dan campur tangan dari pemerintah desa itu sendiri serta dari berbagai pihak yang memiliki kewenangan dalam penanggulangan bencana tersebut. 2) Dalam pembagian bahan logistik harus seimbang bagi korban bencana banjir dan harus tepat sasaran.

BAB I

PENDAHULUAN

A. Latar Belakang

Pelayanan yang diberikan para pekerja sosial dalam setting kebencanaan ialah bentuk pemenuhan kebutuhan dasar dengan mempersiapkan logistik seperti sandang, pangan, papan, Kesehatan, penyelamatan korban, serta pendamping sosial dengan membagikan penguatan aspek biopsikososial spiritual. (Tukino, 2013) pekerja sosial yang bekerja dalam setting kebencanaan seringkali memberikan pelayanan kepada para korban bencana, seperti memberikan pendampingan secara sosial maupun psikososial. Membantu mereka dalam menghadapi gangguan trauma pasca terjadinya bencana.¹

Potensi penyebab bencana di wilayah Negara Kesatuan Republik Indonesia dapat dikelompokkan dalam 3 (tiga) jenis bencana, yaitu bencana alam, bencana nonalam, dan bencana sosial. bencana alam antara lain berupa gempa bumi, banjir, letusan gunung berapi, angin topan, tanah longsor, kekeringan, kebakaran hutan/lahan, hama penyakit tanaman, epidemi, wabah, kejadian luar biasa, dan kejadian antariksa/benda-benda angkasa. Sementara nonalam antara lain kebakaran hutan atau lahan yang disebutkan oleh manusia,

¹ Prihartini, Pajrin, et al. "Model Pelayanan Pekerja Sosial Terhadap Korban Bencana Banjir Di Kota Banjar Provinsi Kalimantan Selatan Tahun 2021." *Jurnal Manajemen Bencana JMB*(2021).

kesalahan yang telah diperbuat, sehingga seseorang harus menerima bahwa itu sebagai takdir akibat perbuatannya hingga tidak perlu berusaha melakukan langkah-langkah pencegahan atau penanganannya. Dilain pihak menganggap bencana suatu peristiwa yang tak terelakan dan korban harus segera mendapatkan pertolongan, sehingga fokus dari penanganan bencana lebih bersifat bantuan dan kedaruratan.²

Peran profesional dalam mengurangi dan mengembalikan kehidupan korban bencana alam, ini sangat dibutuhkan salah satunya peran pekerja sosial sebagai profesi penyelenggara kesejahteraan sosial yang dapat membantu pemerintah dengan menjembatani antara pemerintah dan masyarakat korban bencana alam. Sehingga terhubunglah pemerintah dengan masyarakat dan memudahkan proses bantuan dan evakuasi. Pekerja sosial juga memiliki beberapa peran profesi yang dapat membantu dalam menanggulangi bencana, diantara sebagai pendidik dengan mengedukasi masyarakat terkait bencana alam dan apa saja upaya mitigasi bencana serta berbagai informasi yang diperlukan saat dan setelah terjadinya bencana, selain itu juga pekerja sosial dapat berperan sebagai konselor dalam memberikan bimbingan dan konseling kepada korban bencana terutama pada anak-anak. Selain itu, pekerja sosial juga dapat berperan sebagai advokat dengan membantu, menghubungkan antara

² Syamsuddin, AB. "Peran Anggota Tagana Terhadap Penanggulangan Bencana di Fakultas Dakwah Dan Komunikasi Uin Alauddin Kabupaten Gowa." *Jurnal Mimbar Kesejahteraan Sosial* 1.1 (2018).

pemerintah dan masyarakat korban bencana tentang apa saja bantuan yang diperlukan.³

Berbagai bencana yang sering terjadi di Kabupaten diantaranya tanah longsor, angin putting beliung dan banjir. Hujan yang terus menerus di hulu berdampak pada terjadinya bencana banjir atau tanah longsor. Sehingga pihak Badan Penanggulangan Bencana Daerah (BPBD), Kabupaten Gowa melakukan kegiatan antisipasi banjir. Wilayah Kabupaten Gowa Sebagian besar berupa datarang tinggi berbukit-bukit, yaitu sekitar 72,26% yang meliputi 9 (Sembilan) Kecamatan Parangloe, Manuju, Tinggimoncong, Tombolo Pao, Parigi, Bungaya, Bontolempangan, Tompobulu dan Biringbulu. Selebihnya 27,74% berupa dataran rendah dengan topografi tanah yang datar dan meliputi 9 (Sembilan) Kecamatan yakni Kecamatan Somba Opu, Bontomarannu, pattalassang, Pallangga, Barombong, Bajeng, Bajeng Barat, Bontonompo, dan Bontonompo Selatan. Luas wilayah Kabupaten Gowa adalah 1.883.33 km² atau sama dengan 3,01% dari luas Wilayah Provinsi Sulawesi Selatan. Wilayah Kabupaten Gowa terbagi 18 Kecamatan dengan jumlah Desa/Kelurahan definitif sebanyak 167 dan 726 Dusun/Lingkungan.⁴

³ Anita, Rindi, Zahrah Salsabila, and Sofiyah Hadi Alhabsyie. "Peran Pekerja Sosial Dalam Trauma Pasca Bencana Alam Menggunakan Pendekatan Kognitif." *Jurnal Manajemen Bencana (JMB)* 7.2 (2021).

⁴ Karmila "kesiapsiagaan badan Penanggulangan Bencana Daerah terhadap Penanggulangan Bencana Banjir di Kabupaten gowa", (Makassar: Fakultas Dakwah Dan Komunikasi, Universitas Islam Negeri Alauddin Makassar, 2017), h 4-5

Sebagai salah satu upaya perlindungan sosial untuk mencegah dan menangani risiko dari guncangan dan kerentanan sosial seseorang, keluarga, kelompok, dan masyarakat akibat bencana diperlukan adanya bantuan sosial bagi korban bencana. Karena itu Kementerian Sosial perlu menetapkan peraturan tentang bantuan sosial bagi korban bencana. Seperti dipaparkan dalam Permensos Nomor 01/2013, bantuan sosial adalah upaya yang dilakukan agar seseorang, keluarga, kelompok, dan masyarakat yang mengalami guncangan dan kerentanan sosial dapat tetap hidup secara wajar. Sedangkan yang dimaksud dengan korban bencana adalah orang atau kelompok orang yang menderita atau meninggal dunia akibat bencana.

Perlu diketahui bahwa bencana alam adalah bencana yang diakibatkan oleh peristiwa atau serangkaian peristiwa yang disebabkan oleh alam antara lain berupa gempa bumi, tsunami, gunung meletus, banjir, kekeringan, angin topan, dan tanah longsor. Adapun tujuan dari pemberian bantuan sosial bagi korban bencana adalah agar kelangsungan hidup korban dapat dipenuhi sesuai dengan kebutuhan dasar minimal melalui pemulihan kondisi sosial psikologis, meningkatkan kemampuan ekonomi, dan membuka informasi atau akses terhadap sumber dan potensi kesejahteraan sosial.⁵

Kebijakan Perlindungan Sosial menjadi hal penting yang perlu diperhatikan dalam rangka untuk mendorong pemerataan hak jaminan

⁵ <https://indonesiabaik.id/infografis/pemerintah-lindungi-korban-bencana>

kesehatan, menjaga tingkat kesejahteraan, dan juga meminimalisasi persoalan di masyarakat. Perlinsos menjadi elemen penting dalam strategi kebijakan publik untuk memerangi kemiskinan dan meringankan penderitaan kelompok-kelompok lemah dan kurang beruntung. "Serius untuk mengoordinasikan perlindungan sosial dan menginventarisasikan apa yang wajib kita penuhi bagi masyarakat," ungkapnya. Berdasarkan Undang-Undang Nomor 11 Tahun 2009 tentang Kesejahteraan Sosial, Perlindungan Sosial adalah semua upaya yang diarahkan untuk mencegah dan menangani risiko dari guncangan dan kerentanan sosial. "Memang ini keharusan dan amanat UUD 1945," tandasnya.⁶

Menurut Undang-undang 24 Tahun 2007 Pasal 1 Nomor 1 bencana adalah peristiwa atau rangkaian peristiwa yang mengancam dan mengganggu kehidupan dan penghidupan masyarakat yang disebabkan, baik oleh faktor alam dan faktor nonalam maupun faktor manusia sehingga mengakibatkan timbulnya korban jiwa manusia, kerusakan lingkungan, kerugian harta benda, dan dampak psikologis. Oleh karena itu sudah dipastikan setiap bencana merupakan kerugian bagi penduduk maupun pemerintah daerah setempat. Penduduk kehilangan harta benda, surat-surat berharga, dan tentunya dampak psikologis yang berbahaya bagi kelanjutan kehidupan mereka. Undang-undang Penanggulangan Bencana yang disahkan pada 2007 jelas mencantumkan bahwa

⁶ <https://setda.kalteng.go.id/publikasi/detail/program-perlindungan-sosial-untuk-kurangi-angkakemiskinan#:~:text=Berdasarkan%20Undang%2DUndang%20Nomor%2011,amanat%20UUD%201945%2C%22%20tandasnya>

penyelenggaraan penanggulangan bencana merupakan tanggung jawab dan wewenang pemerintah dan pemerintah daerah dan penanggulangan bencana dilakukan pada saat pra bencana, saat bencana dan pasca bencana.

Menurut Pasal 6 Undang-undang penanggulangan bencana, tanggung jawab Pemerintah dalam penyelenggaraan penanggulangan bencana meliputi: pengurangan risiko bencana dan pemaduan pengurangan risiko bencana dengan program pembangunan; perlindungan masyarakat dari dampak bencana; penjaminan pemenuhan hak masyarakat dan pengungsi yang terkena bencana secara adil dan sesuai dengan standar pelayanan minimum; pemulihan kondisi dari dampak bencana; pengalokasian anggaran penanggulangan bencana dalam Anggaran Pendapatan dan Belanja Negara yang memadai; pengalokasian anggaran penanggulangan bencana dalam bentuk dana siap pakai; dan pemeliharaan arsip/dokumen otentik dan kredibel dari ancaman dan dampak bencana. Pasal tersebut merinci dengan jelas bahwa pemerintah memiliki tanggung jawab untuk memulihkan kondisi dari dampak bencana dan tahap ini dilakukan dalam tahap pascabencana atau periode setelah tanggap darurat.⁷

Wilayah Indonesia secara geografis memang mengandung potensi rawan bencana. Indonesia yang merupakan negara kepulauan terletak pada pertemuan 4 (empat) lempeng tektonik, yaitu lempeng Benua Asia, Benua Australia, Samudera Hindia, dan Samudera Pasifik. Di bagian selatan dan timur Indonesia,

⁷ Soehatman Ramli, "*Pedoman Praktis Manajemen Bencana*", (Jakarta, PT Dian Rakyat, 2010), h 135-162.

terdapat sabuk vulkanik (volcanic arc) yang memanjang dari Pulau Sumatera - Jawa - Nusa Tenggara - Sulawesi, yang sisinya berupa pegunungan vulkanik tua dan dataran rendah yang sebagian didominasi oleh rawa-rawa. Indonesia juga terletak pada titik pertemuan tiga lempeng tektonik (*tectonic plate*) yang saling bertabrakan, yaitu Lempeng Eurasia, Lempeng Indo Australia. dan Lempeng Pasifik. Indonesia menjadi rangkaian gunung api aktif (rangkaian Gunung Api Indonesia) dengan jumlah gunung api aktif sekitar 140. Kondisi tersebut menjadikan Indonesia sangat rawan bencana, seperti letusan gunung berapi, gempa bumi, tsunami, banjir, tanah longsor, dan angin puting beliung.⁸

Pengurangan risiko bencana merupakan sebuah paradigma pengurangan risiko yang dikenalkan pada tahun 2000an yang merupakan penyempurnaan dari paradigma-paradigma penanggulangan bencana sebelumnya yaitu paradigma bantuan dan kedaruratan, paradigma mitigasi, dan paradigma pembangunan. Paradigma pengurangan risiko bertujuan untuk meningkatkan kemampuan masyarakat dan pemerintah dalam mengelola, menetapkan kebijakan dalam menekan risiko bencana. Penelitian ini bertujuan menganalisis dan mengetahui tingkat risiko bencana banjir di Kecamatan Somba Opu Kabupaten Gowa.⁹

⁸ Heryati, Sri. "Peran Pemerintah Daerah Dalam Penanggulangan Bencana." Jurnal Pemerintahan Dan Keamanan Publik (JP Dan KP) (2020): 139-146.

⁹ Arni Putri Awaliyah, Iyan Awaluddin "Studi Resiko Bencana Banjir di Kecamatan Pallangga Kabupaten Gowa", <https://journal.uin-alauddin.ac.id/index.php/planomadani/article/view/13772>

B. Fokus Penelitian dan Deskripsi Fokus

1. Fokus Penelitian

Fokus Penelitian ini, peneliti membatasi agar terperinci ruang lingkup yang akan diteliti, peneliti lebih fokus pada bidang perlindungan sosial dalam penanggulangan korban bencana di Kabupaten Gowa.

2. Deskripsi Fokus

Untuk Menghindari terjadinya berbagai penafsiran yang keliru terhadap judul skripsi ini, penulis merasa perlu mengemukakan beberapa penggambaran kata yang dianggap penting untuk diberikan pengertian agar tidak terjadi interpretasi yang berbeda sebagai berikut:

a. Bentuk Pelayanan Sosial

Bentuk pelayanan sosial, yaitu memberikan pelatihan atau pendidikan mengenai pencegahan terjadinya bencana banjir atau saat banjir, memberikan bantuan pangan, dan obat-obatan.¹⁰

b. Bidang Perlindungan Sosial

Perlindungan Sosial adalah upaya pemerintah guna mendukung masyarakat untuk dapat menghadapi berbagai kerentanan atau guncangan di sepanjang siklus kehidupan. Dalam masa krisis, pemerintah memberikan perlindungan sosial untuk menjaga daya beli masyarakat yang terdampak,

¹⁰ Syarifuddin, "Banjir Jakarta suatu pendekatan Triple Helix", (Jakarta Timur, UNJ PRESS, 2021) h 34.

terutama masyarakat miskin dan rentan.¹¹ Jadi yang dimaksud perlindungan sosial dalam penelitian ini adalah Tindakan untuk membantu korban bencana yang membutuhkan sumbangan.

c. Penanggulangan Korban Bencana

penanggulangan adalah sikap dimana kita harus melakukan perbaikan atau gerakan perubahan terhadap suatu masalah Yang sudah terjadi.¹² Jadi yang dimaksud penanggulangan dalam penelitian ini adalah tindakan yang dilakukan oleh pemerintah dalam mengatasi dan membantu korban bencana.

Korban bencana adalah seseorang atau sekelompok orang yang menderita, meninggal dunia akibat bencana dan memerlukan bantuan berupa sandang, dan pangan.

C. Rumusan Masalah

Berdasarkan latar belakang yang telah di uraikan sebelumnya, maka rumusan masalah yang akan diteliti dalam penelitian ini yaitu dapat dirumuskan sebagai berikut:

1. Bagaimana bentuk pelayanan yang dilakukan bidang perlindungan sosial terhadap penanggulangan korban bencana alam banjir di Kabupaten Gowa?

¹¹<https://fiskal.kemenkeu.go.id/fiskalpedia/2022/11/10/22-perlungan-sosial#:~:text=perlindungan%20sosial%20adalah%20upaya%20pemerintah,terutama%20masyarakat%20miskin%20dan%20rentan>

¹²<https://brainly.co.id/tugas/3349365#:~:text=pencegahan%20adalah%20sikap%20dimana%20kita,suatu%20masalah%20Yang%20sudah%20terjadi>

2. Hambatan apa saja yang dialami oleh bidang perlindungan sosial terhadap penyaluran bantuan terhadap korban bencana alam banjir di Kabupaten Gowa?

D. Kajian Pustaka

Tujuan kajian Pustaka yang dimaksud untuk mengidentifikasi kemungkinan signifikasi dan kontribusi akademik dari penelitian yang dimaksud. Dalam penelitian ini penulis Menyusun dengan beberapa buku yang menjadi referensi penulis dalam penyusunannya.

1. Muhammad Lukmanul Hakim Fakultas Ilmu sosial dan ilmu Politik. Menulis dalam bentuk Skripsi “Peran Dinas Sosial dalam penyaluran bantuan sosial terhadap korban bencana kebakaran di Kota Samarinda tahun 2018”. Skripsi tersebut menjelaskan bahwa tujuan kegiatan dalam membantu korban bencana ini adalah untuk lebih mengefektifkan kegiatan pendataan korban bencana dilapangan, agar diperoleh data yang akurat untuk digunakan dalam mengambil langkah-langkah pemberian bantuan sosial tanggap darurat dan mengkoordinasikan dengan instansi terkait dalam penanggulangan bencana.
2. Heru Cahyadi Fakultas Dakwah dan Komunikasi Universitas Islam Negeri Alauddin Makassar menulis dalam skripsinya “Sistem Penanganan Korban Pasca Bencana terhadap keselamatan masyarakat Malowowo Kecamatan Angkona Kabupaten Luwu Timur”. Skripsi tersebut membahas upaya penangana korban saat terjadi bencana terhadap keselamatan masyarakat

dan kendala yang dihadapi dalam penanganan korban saat bencana dan pasca bencana terhadap keselamatan masyarakat.

3. Tri Puspita Sari 2013 “Kesiapsiagaan Masyarakat dalam Penanggulangan Bencana Alam Di Desa Panakkukang Kecamatan Pallangga Kabupaten Gowa”. Jenis penelitian ini adalah kualitatif. Data yang digunakan dalam penelitian ini adalah data primer dan sekunder. Data primer di dapatkan dari responden dengan melakukan wawancara sehingga bisa mendapatkan hasil wawancara. Pada penelitian ini, ditemukan hasil penelitian bahwa upaya masyarakat dalam menanggulangi bencana alam yang terjadi di Desa panakkukang Kecamatan Pallangga Kabupaten Gowa. Kesiapsiagaan masyarakat dalam penanggulangan bencana alam sudah berjalan dengan lancar, namun belum terlalu maksimal. Bentuk program yang ada di Desa tersebut adalah Kampung Siaga Bencana (KSB). Adapun faktor yang penunjang dalam menanggulangi bencana yaitu terdapatnya system sumber formal maupun informal serta system sumber kemasyarakatan yang siap dan bersedia untuk dalam memberikan bantuan dalam penanggulangan bencana alam yang terjadi di Panakkukang Kecamatan Pallangga Kabupaten Gowa”.

4. Amaliah Pratiwi “Makalah Kesehatan Korban Bencana” skripsi tersebut menjelaskan bahwa penanggulangan masalah Kesehatan akibat bencana dan penanganan pengungsi yaitu pelayanan kesehatan, pencegahan dan pemberantasan penyakit menular, gizi dan pangan, lingkungan serta hal-hal berkaitan dengan kebutuhan dasar kesehatan. permasalahan di bidang Kesehatan akibat bencana, adanya pengungsi yang pada umumnya akan menjadi rentan dan berisiko seperti mengalami kurang gizi, tertular penyakit dan menderita stress.

E. Tujuan dan Kegunaan Penelitian

1. Tujuan Penelitian

Maksud dari penelitian adalah untuk memperoleh data yang diperlukan untuk memecahkan masalah. Adapun tujuan dari penelitian yaitu:

1. Untuk mengetahui upaya penanganan korban pasca bencana terhadap keselamatan masyarakat di Kabupaten Gowa
2. Untuk mengetahui hambatan yang dialami bidang perlindungan sosial terhadap penanggulangan bencana alam banjir.

2. Kegunaan Penelitian

Penelitian ini diharapkan dapat memberikan manfaat dan kegunaan baik secara teoretis maupun praktis.

a. Kegunaan Teoretis

- a) Untuk mengetahui pengetahuan baru tentang model pelayanan bidang perlindungan sosial dalam penanggulangan korban bencana banjir dan bantuan apa saja yang sudah diterima korban tersebut.
- b) Kegunaan bagi masyarakat dan pemerintah Kabupaten Gowa dalam memberikan muatan pemikiran baru tentang sistem penanganan korban bencana banjir.

b. Kegunaan Praktis

- a) Bagi peneliti, penelitian ini merupakan media pembelajaran untuk menambah wawasan berfikir serta mengaplikasikan ilmu yang didapatkan di bangku perkuliahan.
- b) Bagi Dinas Sosial Kabupaten Gowa, dapat dijadikan sebagai bahan pertimbangan dan kebijakan yang akan diberikan kepada Masyarakat agar sesuai kebutuhan dalam menangani korban bencana banjir.

BAB II

TINJAUAN TEORETIS

A. Perlindungan Sosial

1. Pengertian Perlindungan Sosial

Perlindungan sosial adalah salah satu elemen penting sebagai upaya strategi pemerintah dalam menetapkan kebijakan sosial untuk menurunkan tingkat kemiskinan serta memperkecil kesenjangan multi dimensional (Suharto, 2008b). Perlindungan sosial dalam arti luas mencakup seluruh tindakan, yang dilakukan baik oleh pemerintah, pihak swasta, maupun masyarakat yang berguna untuk melindungi dan memenuhi kebutuhan dasar, terutama kelompok masyarakat miskin dan rentan dalam menghadapi kehidupan yang penuh dengan resiko, meningkatkan status sosial (Suharto 2009) serta untuk meringankan dampak kemiskinan dan kemelaratan yang dihadapi oleh kelompok miskin beserta anak-anak mereka (Suharto 2006). Namun demikian perlindungan sosial bukanlah merupakan satu-satunya strategi dalam penanggulangan kemiskinan Suharto (2008a). Keberadaan Perlindungan Sosial selalu memberikan dampak positif yang signifikan secara ekonomi terhadap tujuan pembangunan nasional negara yang bersangkutan secara keseluruhan

(Merei (2002); Von Hauff (2002); Shepherd, Marcus, & Barrientos (2004); Suharto (2008)).¹³

Conway, Haan dan Norton (Barrientos dan Santibanez, 2009:2) mendefinisikan perlindungan sosial sebagai “tindakan publik yang diambil sebagai respons terhadap tingkat kerentanan, risiko, dan kekurangan, yang dianggap tidak dapat diterima secara sosial dalam suatu pemerintahan dan masyarakat tertentu”. Selanjutnya, *Conway, Haan dan Norton (Barrientos dan Santibanez, 2009:2)* menjelaskan bahwa perlindungan sosial memiliki tiga komponen utama: asuransi sosial, bantuan sosial, dan regulasi pasar tenaga kerja. asuransi sosial, bantuan sosial, dan peraturan pasar tenaga kerja. Asuransi sosial mengacu pada program yang memberikan perlindungan terhadap jalan hidup dan bahaya pekerjaan, yang dibiayai dari kontribusi dalam kemiskinan, dan sebagian besar dibiayai dari pendapatan pemerintah. Peraturan pasar tenaga kerja mencakup perlindungan terhadap pemecatan yang tidak adil, dan hak untuk bersuara dan perwakilan pekerja.¹⁴

Kompensasi perusahaan yang berhenti beroperasi; Kompensasi usaha kecil dan menengah (UKM); dan penanganan unjuk rasa.¹⁵

Asian Development Bank (ADB) menjelaskan bahwa perlindungan sosial pada dasarnya merupakan sekumpulan kebijakan dan program yang dirancang

¹³ http://repository.ub.ac.id/177350/7/166020111111010_BAB%202.pdf

¹⁴ Dr. Abu Huraerah, M.Si, “*Kebijakan Perlindungan Sosial*”, (Bandung: Penerbit Nuansa Cendekia, 2022), h 62-63.

¹⁵ Sukmana, Oman. “*Proses Pemulihan Pascabencana Berdasarkan Model Permukiman Sosial.*” *Jurnal Penelitian Kesejahteraan Sosial* 15.4 (2016): 307-316.

untuk menurunkan kemiskinan dan kerentanan melalui upaya peningkatan dan perbaikan kapasitas penduduk dalam melindungi diri mereka dari bencana dan kehilangan pendapatan; tidak berarti bahwa perlindungan sosial merupakan keseluruhan dari kegiatan pembangunan di bidang sosial, bahkan perlindungan sosial tidak termasuk upaya penurunan resiko (*risk reduction*). Lebih lanjut dijelaskan bahwa istilah jaring pengaman sosial (*social safety net*) dan jaminan sosial (*social security*) seringkali digunakan sebagai alternatif istilah perlindungan sosial; akan tetapi istilah yang lebih sering digunakan di dunia internasional adalah perlindungan sosial.¹⁶

Sementara, menurut ILO (2002) dalam "*Social Security and Coverage for All*", perlindungan sosial merupakan konsep yang luas yang juga mencerminkan perubahan-perubahan ekonomi dan sosial pada tingkat internasional. Konsep ini termasuk jaminan sosial (*social security*) dan skema-skema swasta. Lebih jauh, dijelaskan bahwa sistem perlindungan sosial bisa dibedakan dalam 3 (tiga) lapis. Lapis pertama merupakan jejaring pengaman sosial yang didanai penuh oleh pemerintah; lapis kedua merupakan skema asuransi sosial yang didanai dari kontribusi pemberi kerja (*employer*) dan pekerja; dan lapis ketiga merupakan provisi suplementari yang dikelola penuh oleh swasta. Dengan demikian, bisa disimpulkan bahwa definisi tersebut berdasarkan kontributor dana dalam tiap

¹⁶ 1 Social Worker, "*Definisi dan Manfaat Perlindungan Sosial*" Sumber: <http://justinlase.blogspot.co.id/2012/04/definisi-dan-manfaat-perlindungan.html> (Diakses 10 November 2016, jam 08.00 AM)

skema. Sedangkan, menurut *Conway, de Haan dan Norton* (Barrientos dan Hulme, 2008:5), perlindungan sosial terutama dipahami sebagai kerangka kebijakan yang menjelaskan "tindakan publik yang diambil sebagai tanggapan terhadap tingkat kerentanan, risiko, dan kekurangan yang dianggap tidak dapat diterima secara sosial dalam pemerintahan atau masyarakat".¹⁷

Menurut UU No. 11 Tahun 2009 tentang Kesejahteraan Sosial, Perlindungan Sosial adalah semua upaya yang diarahkan untuk mencegah dan menangani risiko dari guncangan dan kerentanan sosial. Edi Suharto dalam bukunya "Memperkuat Perlindungan Sosial di ASEAN", perlindungan sosial adalah seperangkat kebijakan dan program kesejahteraan sosial yang dirancang untuk mengurangi kemiskinan dan kerentanan (*vulnerability*) melalui perluasan pasar kerja yang efisien, pengurangan resiko-resiko kehidupan yang senantiasa mengancam manusia, serta penguatan kapasitas masyarakat dalam melindungi dirinya dari berbagai bahaya dan gangguan yang dapat menyebabkan terganggunya atau hilangnya pendapatan. Menurutnya, kebijakan dan program perlindungan sosial, khususnya untuk konteks negara di kawasan ASEAN, mencakup lima jenis yaitu sebagai berikut.¹⁸

¹⁷ Dr. Abu Huraerah, M.Si "*Kebijakan Perlindungan Sosial*" Bandung: (Penerbit Nuansa Cendekian, 2022) Hal 61-62.

¹⁸ Social Worker, "*Definisi dan Manfaat Perlindungan Sosial*" Sumber: <http://justinlase.blogspot.co.id/2012/04/definisi-dan-manfaat-perlindungan.html> (Diakses 10 November 2016, jam 08.00 AM

- a. Kebijakan pasar kerja (*labour market policies*), yang dirancang untuk memfasilitasi pekerjaan dan mempromosikan beroperasinya hukum penawaran dan permintaan kerja secara efisien.
- b. Bantuan sosial (*social assistance*), yakni program jaminan sosial (*social security*) yang berbentuk tunjangan uang, barang, atau pelayanan kesejahteraan yang umumnya diberikan kepada populasi paling rentan yang tidak memiliki penghasilan yang layak bagi kemanusiaan.
- c. Asuransi sosial (*social insurance*), yaitu skema jaminan sosial yang hanya diberikan kepada para peserta sesuai dengan kontribusinya berupa premi atau tabungan yang dibayarkannya.
- d. Jaring pengaman sosial berbasis masyarakat (*community-based social safety nets*), perlindungan sosial ini diarahkan untuk mengatasi kerentanan pada tingkat komunitas.
- e. Perlindungan anak (*child protection*).

Seksi Perlindungan Sosial Korban Bencana Alam dan Bencana Sosial, mempunyai tugas:¹⁹

1. Menyiapkan bahan kebijakan kesiapsiagaan dan mitigasi, tanggap darurat bencana alam, pemulihan dan penguatan sosial korban bencana alam, kerjasama dan pengelolaan logistik bencana, Penyusunan pedoman

¹⁹ Yunika Fatmawati, “Peranan Pelayanan Rehabilitasi Dan Perlindungan Sosial Kota Jombang dalam Meningkatkan Kesejahteraan Masyarakat” 2021, hlm 15.

kesiapsiagaan dan mitigasi, tanggap darurat bencana alam, pemulihan dan penguatan sosial korban bencana alam, kerjasama dan pengelolaan logistik bencana, Pelaksanaan kegiatan kesiapsiagaan dan mitigasi, tanggap darurat bencana alam, pemulihan dan penguatan sosial korban bencana alam, kerjasama dan pengelolaan logistik bencana.

2. Menyiapkan bahan pemberian bimbingan teknis kesiapsiagaan dan mitigasi, tanggap darurat bencana alam, pemulihan dan penguatan sosial korban bencana alam, kerjasama dan pengelolaan logistik bencana, penyusunan bahan koordinasi pelaksanaan kesiapsiagaan dan mitigasi, tanggap darurat bencana alam, pemulihan dan penguatan sosial korban bencana alam, kerjasama dan pengelolaan logistik bencana, dan pelaksanaan pengawasan dan menyiapkan bahan penyusunan laporan. Menyiapkan bahan kebijakan perlindungan sosial bencana alam.
3. Penyusunan pedoman terkait pencegahan, penanganan dan perlindungan bagi korban bencana sosial, warga negara migran bermasalah dan pemulangan orang telantar, Menyiapkan bahan pelaksanaan kegiatan pencegahan, penanganan dan perlindungan bagi korban bencana sosial, warga negara migran bermasalah dan pemulangan orang telantar, dan pelaksanaan koordinasi dengan instansi/lembaga dalam rangka pencegahan, penanganan dan perlindungan bagi korban bencana sosial, warga negara migran bermasalah dan pemulangan orang telantar.

4. Menyiapkan bahan pelaksanaan identifikasi, assesment serta penjangkauan cepat dalam rangka penyelenggaraan pencegahan, penanganan dan perlindungan bagi korban bencana sosial, warga negara migran bermasalah dan pemulangan orang telantar.

2. Kebijakan Perlindungan Sosial

Skema perlindungan sosial di Indoensia pertama kali dikenalkan tahun 1977 dengan diluncurkannya Asuransi Sosial Tenaga Kerja (Astek) (*John, 2002*). Hingga saat ini skema perlindungan sosial yang ada masih bervariasi dan memiliki landasan hukum masing-masing. Upaya Pemerintah dalam menyusun sistem jaminan perlindungan sosial terpadu diawali dengan ditetapkannya Undang-Undang Nomor 40 Tahun 2004 tentang Sistem Jaminan Sosial Nasional. Peraturan dan perundang-undangan sebagai dasar penyelenggaraan perlindungan sosial semakin lengkap dengan ditetapkannya Undang-Undang Nomor 24 Tahun 2011 tentang Badan Penyelenggara Jaminan Sosial (BPJS) yang mendorong Pemerintah Indonesia untuk mewujudkan kebijakan perlindungan Sosial yang lebih integratif bagi seluruh warga Indonesia. Untuk BPJS Kesehatan, Pemerintah merealisasikannya mulai 1 Januari 2014, sedangkan untuk BPJS Ketenagakerjaan terealisasi mulai 1 Juli 2015. Sistem jaminan sosial yang menyeluruh dan terintegrasi diharapkan terwujud pada tahun 2029. Setelah PT ASABRI (Persero) menyelesaikan pengalihan program Asuransi Sosial Angkatan Bersenjata Republik Indonesia dan program pembayaran pensiun ke BPJS

Ketenagakerjaan dan PT TASPEN (Persero) menyelesaikan pengalihan program tabungan hari tua dan program pembayaran pensiun dari PT TASPEN (Persero) ke BPJS Ketenagakerjaan. BPJS Kesehatan menyelenggarakan.²⁰

3. Seksi Perlindungan Sosial

Seksi Perlindungan sosial korban bencana alam, mempunyai tugas yang pertama melaksanakan kebijakan, pemberian bimbingan teknis, serta supervisi, evaluasi dan pelaporan pelaksanaan kesiapsiagaan dan imitigasi. Yang kedua pemberian bimbingan teknis, serta supervise, evaluasi dan pelaporan pelaksanaan penanganan korban bencana alam, pemulihan, dan penguatan sosial. Yang ketiga Pelaksanaan kebijakan, pemberian bimbingan teknis, serta supervise, evaluasi dan pelaporan pelaksanaan kemitraan, pengelolaan logistik, penyediaan kebutuhan dasar dan pemulihan trauma bagi korban bencana alam.

4. Fungsi Perlindungan Sosial

Perlindungan sosial adalah sebagai cara untuk menanggulangi kemiskinan dan kerentanan absolute yang dihadapi oleh penduduk yang sangat miskin. Beberapa manfaat dari perlindungan sosial, diantaranya adalah sebagai berikut.²¹

²⁰ Habibullah, Habibullah. "*Perlindungan Sosial Komprehensif di Indonesia.*" Sosio Informa 3.1 (2017).

²¹ Social Worker, "*Definisi dan Manfaat Perlindungan Sosial*" Sumber: <http://justinlase.blogspot.co.id/2012/04/definisi-dan-manfaat-perlindungan.html> (Diakses 10 November 2016, jam 08.00 AM)

- a. Terlindunginya manusia dari berbagai resiko sehingga terhindar dari kesengsaraan yang berkepanjangan.
- b. Meningkatnya kemampuan kelompok rentan dalam menghadapi kemiskinan serta keluarnya dari kemiskinan.
- c. Keluarga miskin memiliki standar hidup bermatabat
- d. Tercapainya dan terselenggaranya kesejahteraan sosial.

B. Rehabilitasi

Rehabilitasi adalah suatu proses untuk membantu masyarakat yang terkena bencana agar Kembali mampu melaksanakan fungsi-fungsinya dengan sebaik-baiknya. kegiatan rehabilitas mencakup:

1. Pemulihan pelayanan-pelayanan utama di dalam masyarakat.
2. Pemugaran rumah-rumah yang masih dapat di perbaiki serta bangunan- bangunan lainnya.
3. Penyediaan rumah atau penampungan sementara.
4. Pemberiaan bantuan rehabilitasi fisik dan psikologis kepada warga masyarakat yang mengalami penderitaan.
5. Peletakan dasar bagi Tindakan rekontruksi, antara lain penggantian bangunan dan infastruktur yang hancur sebagai akibat bencana.

Rehabilitas kerap kali merupakan masa yang paling sulit bagi korban bencana dan tidak jarang menimbulkan depresi karena mereka mulai menyadari sepenuhnya kerugian yang mereka alami. Intervensi secara terbatas dari luar masyarakat pada masa ini kerap kali mampu membantu korban untuk menanggulangi permasalahannya dengan lebih baik. Bantuan dalam bentuk uang atau kresit, penciptaan lapangan kerja dan proyek-proyek pembangunan merupakan bentuk-bentuk bantuan yang tepat.²²

C. Penanggulangan Korban Bencana

1. Pengertian Penanggulangan Korban Bencana

Menurut Kamus Besar Bahasa Indonesia penanggulangan berasal dari kata “tanggulang” yang berarti menghadapi, mengatasi. Kemudian ditambah awalan “pe” dan akhiran “an”, sehingga menjadi “penanggulangan” yang berarti proses, cara, perbuatan menanggulangi.

Menurut *Dendy Sugono* (2008:1442) dalam bukunya yang berjudul *Kamus Bahasa Indonesia*, penanggulangan adalah proses menanggulangi. Disini dapat diambil suatu kesimpulan bahwasannya suatu proses penanggulangan adalah cara atau perbuatan untuk menanggulangi sesuatu.²³

²² Syamsuddin AB, “Analisis Sosial Kesejahteraan Keluarga dan Bencana Alam”, 2023. Hlm 163.

²³ Ainun M. Nur, “*Analisis Perang Pemerintah Daerah dalam Penanggulangan Bencana Alam di Kabupaten Soppeng*”, Skripsi (Makassar: Fakultas Ilmu Sosial dan Ilmu Politik dan Universitas Hasanuddin Makassar, 2022), h 27-28.

Penanggulangan adalah yang dilaksanakan mencegah, dan menghadapi, atau mengatasi suatu keadaan mencakup aktivitas preventif dan sekaligus berupaya untuk memperbaiki perilaku seseorang yang telah dinyatakan bersalah dengan kata lain upaya penanggulangan dapat dilakukan secara preventif dan refresi.²⁴

Menurut *Arif Gosita*, istilah korban memiliki pengertian yang sangat luas, yaitu Mereka yang menderita jasmaniah dan rohaniah sebagai akibat tindakan orang lain yang mencari pemenuhan diri sendiri dalam konteks kerakusan individu dalam memperoleh apa yang diinginkan secara tidak baik dan sangat melanggar ataupun bertentangan dengan kepentingan dan hak asasi yang menderita, sebab dan kenyataan sosial yang dapat disebut sebagai korban tidak hanya korban perbuatan pidana (kejahatan) saja tetapi dapat korban bencana alam, korban kebijakan pemerintah, dan sebagainya.²⁵

Berikut adalah beberapa pengertian korban bencana menurut para ahli yaitu sebagai beriku:²⁶

a. *International Federation of Red Cross and Red Crescent Societies (IFRC)*:

Korban bencana adalah seseorang yang terkena langsung dampak atau tidak langsung dari suatu bencana dan menderita kerugian fisik, psikologis, dan sosial.

²⁴ <http://repository.unimar-amni.ac.id/3522/2/BAB%202.pdf>

²⁵ Dr. Bambang Waluyo, S.H., M.H, “*Desain Fungsi Kejaksaaan pada Restorative Justice*”, (Depok, PT RajaGrafindo Persada 2016), h 45

²⁶ IFRC(<https://www.ifrc.org/>)BNPB (<https://bnpb.go.id/>) -UNDRR (<https://www.undrr.org/>)

- b. Badan Nasional Penanggulangan Bencana (BNPB): Korban bencana adalah masyarakat atau mereka yang terdampak langsung maupun tidak langsung oleh bencana dalam bentuk kerusakan fisik, psikologis, dan sosial.
- c. *United Nations Office for Disaster Risk Reduction (UNDRR)*: Korban bencana merupakan orang yang dirugikan dan terdampak secara langsung atau tidak langsung oleh suatu bencana, termasuk kerugian fisik, ekonomi, psikologis, dan sosial.

2. Tujuan Penanggulangan Bencana

Tujuan dalam penanggulangan bencana antara lain yaitu memberikan perlindungan kepada masyarakat dari ancaman bencana, menjamin terselenggaranya penanggulangan bencana secara terencana, terpadu, terkoordinasi, menyeluruh, menghargai budaya lokal, membangun partisipasi dan kemitraan public serta swasta, mendorong semangat gotong royong, kesetiakawanan dan kedermawanan dan menciptakan kedamaian dalam kehidupan bermasyarakat.²⁷

Pemerintah bertanggung jawab dalam penyelenggara penanggulangan bencana. Sebagaimana di definisikan dalam UU 24 Tahun 2007 tentang penanggulangan bencana, penyelenggara penanggulangan bencana adalah serangkaian upaya yang meliputi penetapan kebijakan pembangunan yang

²⁷ Awusi, Biyan Anugrah, Herman Nayoan, and Jones Tompodung. "Kinerja Badan Penanggulangan Bencana Daerah (Bpbd) Kota Manado Dalam Upaya Penanggulangan Korban Bencana Banjir." *Jurnal Eksekutif* 1.1 (2018).

berisiko timbulnya bencana, kegiatan pencegahan bencana, tanggap darurat, dan rehabilitasi. Tujuan penyelenggaraan penanggulangan bencana adalah untuk menjamin terselenggaranya pelaksanaan penanggulangan bencana secara terencana, terpadu, terkoordinasi dan menyeluruh dalam rangka memberikan perlindungan kepada masyarakat dari ancaman, resiko, dan dampak bencana (ps 2PP 21/2008 tentang penyelenggaraan penanggulangan bencana).²⁸

3. Prinsip Penanggulangan Bencana

Persiapan perencanaan secara terstruktur dalam penanggulangan bencana berdasarkan siklus bencana, hal ini bertujuan agar setiap kegiatan dan tahapan dapat berjalan dengan terarah. Sehingga diperlukan sebuah rencana yang spesifik pada setiap tahapan penyelenggara bencana (UNDP-*Disaster Risk Reduction in Ace*, 2013). Siklus bencana dapat diuraikan dalam bentuk kegiatan-kegiatan penanggualangan bencana sebagai berikut:²⁹

- a. Pencegahan (*Prevention*) adalah serangkaian kegiatan yang dilakukan sebagai upaya untuk menghilangkan dan bahaya bencana
- b. Imitigasi (*Mitigation*) adalah serangkaian upaya unuk mengurangi resiko bencana, baik melalui pembangunan fisik maupun penyadaran dan peningkatan kemampuan menghadapi bahaya bencana

²⁸ Ir. K Arsyad, M.Sc “*Model Penanggualgan*”2017https://simantu.pu.go.id/epel/edok/c8fb5_MDLPenanggulangan_Bencana.pdf

²⁹ Kalpana Kartika, “*Keperawatan Bencana*”, (Yogyakarta: Cv Budi Utama,2021), h 2-3.

- c. Kesiapa (*Preparedness*) adalah serangkaian kegiatan yang dilakukan untuk mengantisipasi bencana melalui pengorganisasian serta melalui langkah yang tepat guna dan berdaya guna (UU No. 24/2007). pemberian ini harus:
- 1) menjangkau masyarakat (*Accessible*)
 - 2) secepat (*Immediate*)
 - 3) tegas tidak membingungkan (*Coherent*)
 - 4) bersifat resmi (*Official*)
- d. Tanggap darurat (*Response*) adalah upaya yang dilakukan sesegera pada saat kejadian bencana, untuk menanggulangi dampak yang ditimbulkan, terutama berupa penyelamatan korban dan harta benda, evakuasi dan pengungsi.
- e. Bantuan darurat (*Relief*) adalah upaya untuk memberikan bantuan berkaitan dengan pemenuhan kebutuhan dasar berupa pangan, sandang, tempat tinggal sementara, Kesehatan, sanitasi dan air bersih.
- f. Pemulihan (*Recovery*) adalah proses pemulihan darurat kondisi masyarakat yang terkena bencana, dengan mengaktifkan Kembali prasarana dan sarana pada keadaan semula. Upaya yang dilakukan adalah memperbaiki prasarana dan pelayanan dasar (jalan, listrik, air bersih, pasar, puskesmas, dan sebagainya).

- g. Rehabilitasi adalah upaya atau langkah yang diambil setelah kejadian bencana untuk membantu masyarakat untuk memperbaiki rumahnya, fasilitas umum dan fasilitas sosial penting dan menghidupkan Kembali roda perekonomian.
- h. Rekontruksi adalah program jangka menengah dan jangka Panjang guna memperbaiki fisik, sosial dan ekonomi untuk mengembalikan kehidupan masyarakat pada kondisi yang sama atau lebih baik dari sebelumnya, penanggulanga yang berfokus pada kegiatan paska bencana tanggap darurat seringkali tidak mencukupi.

4. Motode Asesment Penaggulangan Bencana

Assesment adalah serangkaian kegiatan yang dilakukan untuk medapatkan informasi dan data yang berguna untuk melakukan tindakan intervensi. Untuk mendapatkan gambaran yang lengkap, assessment dilakukan di setiap tahap dalam siklus bencana: sebelum kejadian (fase preparedness), pasca kejadian (fase tanggap darurat) dan pada fase recovery. Pada setiap fase, assesment dapat dilakukan beberapa kali dan dalam bentuk yang bisa berbeda sesuai kebutuhan, untuk menangkap informasi yang terus berkembang. (Pedoman ini hanya akan membatasi bahasan pada assesment tanggap darurat).

Pada assesment sebelum kejadian (event), assessment ditujukan untuk menggambarkan potensi bahaya, status masyarakat, ketersediaan kemampuan dan sumbar daya untuk menghadapi kejadian dan lain sebagainya Assessment

setelah kejadian, pada fase tanggap darurat, ditujukan untuk menggambarkan kerusakan yang terjadi, perubahan fungsi sosial masyarakat dan kebutuhan masyarakat terdampak (needs [kesenjangan antara yang diperlukan dan yang tersedia]).

a. Tahap Pelaksanaan Assessment

- a) Menyusun perencanaan kegiatan assesment
- b) Mengumpulkan data primer dan/atau sekunder
- c) Membuat pemetaan lokasi kejadian bencana dan peta camp pengungsian
- d) Membuat kajian dan analisis kondisi lokasi bencana secara tepat dan cepat
- e) Menentukan titik lokasi pendampingan dan menentukan jenis bantuan yang akan diberikan
- f) Melaporkan hasil assesment kepada Ketua Tanggap darurat bencana
- g) Mempersiapkan assesment berikutnya jika diperlukan³⁰

5. Upaya Penanggulangan Korban Bencana

Mitigasi adalah uapaya yang memiliki sejumlah tujuan yakni untuk mengenali resiko bencana, perencanaan penanggulangan, dan sebagainya. Bisa

³⁰ <https://imunitas.or.id/3579/assessment-tanggap-darurat-bencana/>

dikatakan, mitigasi bencana adalah segala upaya mulai dari pencegahan sebelum suatu bencana terjadi sampai dengan penanganan usai suatu bencana terjadi.³¹

Mitigasi dapat juga diartikan sebagai penjinak bencana alam, dan pada prinsipnya mitigasi adalah usaha-usaha, baik bersifat persiapan fisik maupun nonfisik dalam menghadapi bencana alam. Persiapan fisik dapat berupa penataan ruang kawasan bencana dan kode bangunan, sedangkan persiapan nonfisik dapat berupa pendidikan tentang bencana alam. Menempatkan korban di suatu tempat yang aman. Menempatkan korban di suatu tempat yang aman adalah hal yang mutlak diperlukan. Hal ini sesuai dengan Deklarasi Hyogo yang ditetapkan pada konferensi dunia tentang pengurangan bencana di Kobe Jepang pada pertengahan Januari 2005 yang berbunyi, "Negara-negara mempunyai tanggung jawab utama untuk melindungi orang-orang dan harta benda yang berada dalam wilayah kewenangan dan dari ancaman dengan memberikan prioritas yang tinggi kepada pengurangan risiko bencana dalam kebijakan nasional, sesuai dengan kemampuan mereka dan sumber daya yang tersedia kepada mereka".

Akibat kompleksnya permasalahan pascabencana, maka dibuatlah panduan internasional mengenai prinsip-prinsip perlindungan pengungsi. Sebagai contoh, misalnya pada Pasal 18 ayat (2) dan Pasal 23 ayat (1) dan ayat

³¹<https://bpbdbogorkab.go.id/mitigasi-adalah-upaya-mengurangi-risiko-berikut-langkah-langkahdancontohnya/#:~:text=Mitigasi%20adalah%20langkah%20yang%20juga,tinggal%20di%20wilayah%20rawan%20bencana>

(2) dinyatakan setiap manusia memiliki hak atas pendidikan. Selain itu, masih banyak lagi pasal lain yang menekankan perlunya menindaklanjuti pemberian perlindungan terhadap para pengungsi, baik yang disebabkan oleh bencana alam atau ulah manusia, termasuk konflik bersenjata atau perang.

a. Upaya-Upaya Pencegahan Bencana Alam

a) Membuat pos peringatan bencana

Salah satu upaya yang kemudian dapat diupayakan adalah dengan mendirikan pos peringatan bencana. Pos inilah yang nantinya menentukan warga masyarakat bisa kembali menempati tempat tinggalnya atau tidak.

b) Membiasakan hidup tertib dan disiplin

Diperlukan pola hidup tertib, yaitu dengan menegakkan peraturan-peraturan yang berhubungan dengan pelestarian lingkungan hidup. Asal masyarakat menaatinya, berarti setidaknya kita telah berpartisipasi dalam melestarikan lingkungan. Masyarakat juga harus disiplin. Memberikan pendidikan tentang lingkungan hidup Faktor ini telah dipertegas dalam konferensi dunia tentang langkah pengurangan bencana alam, yang diselenggarakan lebih dari satu dasawarsa silam, 23-27 Mei 1994 di Yokohama, Jepang. Forum ini pada masa itu merupakan forum terbesar tentang bencana

alam yang pernah diselenggarakan sepanjang sejarah. Tercatat lebih dari 5.000 peserta hadir yang berasal dari 148 Negara.³²

6. Evakuasi Korban Bencana

Evakuasi merupakan suatu kegiatan untuk memindahkan korban bencana alam dari tempat lokasi bencana ketempat yang aman atau tempat penampungan pertama agar mendapatkan Tindakan penanganan yang lebih lanjut. Korban bencana adalah orang atau sekelompok orang yang mengalami cedera atau bahkan meninggal dunia akibat dari bencana alam (BNPB 2008). Evakuasi korban dapat diartikan sebagai suatu upaya untuk memindahkan korban dari lokasi kejadian bencana menuju ke fasilitas Kesehatan untuk mendapatkan perawatan yang intensif dan pengobatan yang lebih lanjut sesuai keadaan yang dialami korban (Panacea, 2014).

a. Syarat evakuasi korban

Evakuasi korban harus dilakukan dengan cepat dan tepat sehingga tidak dapat memperburuk keadaan atau menambah cedera baru pada korban. Adapun syarat-syarat evakuasi korban menurut Panacea (2014) yaitu:

- 1) Melakukan penilaian awal dengan lengkap, dan pantau keadaan umum korban
- 2) Denyut nadi dan pernafasan korban dalam batas normal
- 3) Pendarahan yang dialami korban sudah dilakuan Tindakan

³² Dr. I. Khambali, S.T., MPPM, “*Manajemen Penanggulangan Bencana*”, (Yogyakarta, CV Andi Offset, 2017), h 18-20.

- 4) Pata tulang (fraktu) sudah ditangani
- 5) Tidak mengalami cedera pada spinal
- 6) Rute evakuasi yang dilalui aman agar tidak membahayakan penolong dan korban

b. Prinsip evakuasi korban

Keamanan dan kenyamanan korban selama proses evakuasi merupakan hal yang penting untuk tetap diperhatikan. Terdapat beberapa hal penting yang harus diperhatikan selama proses evakuasi yaitu sebagai berikut:

1. Evakuasi oleh dua penolong korban diangkat dengan menggunakan tangan yang berfungsi sebagai tandu korban diangkat dengan menggunakan kursi yang berfungsi sebagai tandu
2. Evakuasi oleh 3 orang posisi ini akan menjelaskan mengenai mengangkat korban yang dilakukan oleh tiga orang penolong yang perlu diperhatikan adalah posisi korban yang harus dipertahankan agar tetap sesuai dengan aksi punggungnya.
3. Evakuasi menggunakan (*Long spine Board*) korban yang mengalami cedera spinal harus dievakuasi menggunakan *long spine board*, untuk mencegah terjadinya komplikasi yang lebih serius pada korban. Jika lokasi korban berada sulit untuk dijangkau dengan menggunakan kendaraan, maka evakuasi menggunakan kendaraan, maka evakuasi menggunakan tandu dapat menjadi pilihan alternatif dalam mengevakuasi korban.

Evakuasi korban dapat dilakukan dengan berbagai cara dan sarana tergantung dari beberapa jumlah penolong yang ada.³³

D. Peran Pemerintah Daerah dalam Penanggulangan Bencana

Menurut Solway (2004), tujuan pemerintah daerah dalam penanggulangan bencana melalui pembentukan BPBD meliputi hal-hal sebagai berikut.

1. Mengidentifikasi orang dan wilayah yang rentan bencana dalam lingkup kabupaten.
2. Memastikan bahwa semua anggota masyarakat menyadari potensi dampak bencana alam.
3. Membagikan saran dan panduan praktik yang baik kepada masyarakat untuk mitigasi bencana.
4. Menjaga hubungan dengan para pejabat yang bertanggung jawab dalam perencanaan, kesehatan, dan kesejahteraan dengan mengeluarkan peringatan atau sistem pengendalian massa dan kebakaran.
5. Memastikan bahwa anggota masyarakat menerima pelatihan first aid atau pertolongan pertama yang sesuai.
6. Melaksanakan program pendidikan dan penyadaran masyarakat melalui kegiatan yang bekerja sama dengan sekolah-sekolah setempat.

³³ Erika Emnina Sembiring, Muhammad Nurmansyah, “*Keperawatan Bencana*”, (Makasar: Cv Tohar Media 2021), hlm 31-32.

7. Mengidentifikasi rute evakuasi dan lokasi tempat yang aman serta lokasi pengungsi.

Merujuk pada pendapat di atas, dapat dikatakan bahwa pemerintah daerah bertanggung jawab sekaligus mempunyai wewenang dalam penyelenggaraan penanggulangan bencana di wilayahnya. Bupati/walikota merupakan penanggung jawab utama dan gubernur berfungsi memberikan dukungan perkuatan. Beberapa tanggung jawab yang diemban pemerintah daerah dalam penanggulangan bencana antara lain yaitu: mengalokasikan dana penanggulanganbencana; memadukan penanggulangan bencana dalam pembangunan daerah; melindungi masyarakat dari ancaman bencana; melaksanakan tanggap darurat; serta melakukan pemulihan pasca bencana. Sehubungan dengan tanggung jawab tersebut, pemerintah daerah memiliki wewenang dalam penanggulangan bencana sebagai berikut:³⁴

- 1) Merumuskan kebijakan penanggulangan bencana di wilayahnya.
- 2) Menentukan status dan tingkat keadaan darurat.
- 3) Mengerahkan potensi sumber daya diwilayahnya.
- 4) Menjalin kerjasama dengan daerah lain.
- 5) Mengatur mengawasi penggunaan teknologi yang berpotensi menimbulkan bencana.

³⁴ Heryati, Sri. "Peran Pemerintah Daerah dalam Penanggulangan Bencana." *Jurnal Pemerintahan Dan Keamanan Publik (JP Dan KP)* (2020): 139-146.

- 6) Mencegah dan mengendalikan penggunaan sumber daya alam yang berlebihan. Menunjuk komandan penanganan darurat bencana.
- 7) Melakukan pengendalian bantuan bencana.
- 8) Menyusun perencanaan, pedoman dan prosedur penyelenggaraan penanggulangan bencana.

E. Pandangan Islam Terhadap Pencegahan Bencana Alam dan korban bencana

Tidak ada satupun manusia yang mengetahui kapan bencana akan datang. Manusia hanya mampu mengetahui gejala-gejala dan memprediksikan terjadinya, akan tetapi hanya Alla SWT yang mengetahui pasti kapan datangnya. Oleh karenanya merupakan hal baik untuk melakukan pengelolaan resiko bencana dengan baik. Pengelolaan resiko bencana adalah kegiatan penanggulangan bencana mulai dari sebelum, ketika dan pasca terjadinya bencana.

Allah SWT menegaskan bahwa kerusakan di bumi adalah akibat mempertuhankan hawa nafsu. Telah tampak kerusakan di darat dan di laut, baik kota maupun desa, disebabkan karena perbuatan tangan manusia yang dikendalikan oleh hawa nafsu dan jauh dari tuntunan fitrah. Allah menghendaki agar mereka merasakan sebagian dari akibat perbuatan buruk mereka agar mereka kembali ke jalan yang benar dengan menjaga kesesuaian perilakunya dengan fitrahnya. Sebagaimana dijelaskan dalam (QS. Ar-Rum [30]: 41).

ظَهَرَ الْفَسَادُ فِي الْبَرِّ وَالْبَحْرِ بِمَا كَسَبَتْ أَيْدِي النَّاسِ لِيُذِيقَهُمْ بَعْضَ الَّذِي عَمَلُوا لَعَلَّهُمْ يَرْجِعُونَ ٤١

Terjemahnya;

“Telah tampak kerusakan di darat dan di laut disebabkan perbuatan tangan manusia. (melalui hal itu) Allah membuat mereka merasakan Sebagian (akibat) perbuatan mereka agar mereka Kembali (ke jalan yang benar)”.³⁵

Allah SWT akan menguji kaum Muslimin dengan berbagai ketakutan, kelaparan, kekurangan harta, jiwa dan buah-buahan (bahan makanan). Dengan ujian ini, kaum Muslimin menjadi umat yang kuat mentalnya, kukuh keyakinannya, tabah jiwanya, dan tahan menghadapi ujian dan cobaan. Mereka akan mendapat predikat sabar, dan merekalah orang-orang yang mendapat kabar gembira dari Allah.

Korban bencana memiliki hak untuk mendapatkan bantuan yang layak. Standar kelayakan bantuan disandarkan pada hak asasi manusia. Bantuan kepada korban bencana diberikan bukan karena rasa kasihan, namun karena itu merupakan kewajiban bagi mereka yang memiliki sumberdaya kepada mereka yang kekurangan. Akan tetapi bantuan tidak boleh menjadikan penyitas ketergantungan, akan tetapi harus menghidupkan (*mayuhyikum*) seperti ditegaskan dalam. (QS.Al Anfal ayat 24).

³⁵ Kementerian Agama RI, Al-Qur'an dan Terjemahannya (Jakarta: Direktorat Jenderal Bimbingan Masyarakat Islam Direktorat Urusan Agama Islam Dan Pembinaan Syariah 2012), h 408.

يَا أَيُّهَا الَّذِينَ آمَنُوا اسْتَجِيبُوا لِلَّهِ وَلِلرَّسُولِ إِذَا دَعَاكُمْ لِمَا يُحْيِيكُمْ وَاعْلَمُوا أَنَّ اللَّهَ يَحُولُ بَيْنَ الْمَرْءِ
وَقَلْبِهِ وَأَنَّهُ إِلَيْهِ تُحْشَرُونَ ٢٤

Terjemahnya:

*“Wahai orang-orang yang beriman! penuhilah seruan Allah dan Rasul apabila dia menyuru kepada sesuatu yang memberi kehidupan kepadamu, dan ketahuilah bahwa sesungguhnya Allah membatasi antara manusia dan hatinya dan sesungguhnya kepadanya kamu akan dikumpulkan”.*³⁶

Allah SWT menganjurkan kita harus senantiasa tolong-menolong dalam hal kebaikan dan dilarang tolong-menolong dalam berbuat dosa. Kita sebagai umat muslim harus senantiasa bermanfaat untuk orang lain dengan cara menolong orang yang sedang mengalami kesusahan. Umat muslim sangat dianjurkan untuk saling tolong-menolong dalam hal kebaikan. berupa harta saja, tetapi juga bisa berupa tenaga dan pikiran yang sesuai dengan kemampuan. Sebagai umat muslim, sudah seharusnya saling mengingatkan untuk kebaikan.

³⁶Kementrian Agama RI, Al-Qur'an dan Terjemahannya (Jakarta: Direktorat Jenderal Bimbingan Masyarakat Islam Direktorat Urusan Agama Islam Dan Pembinaan Syariah 2012), h 243.

BAB III

METODE PENELITIAN

A. Jenis dan Lokasi Penelitian

1. Jenis Penelitian

Jenis penelitian ini adalah penelitian kualitatif, yang secara sederhana dipahami sebagai jenis penelitian yang temuannya tidak diperoleh melalui prosedur statistik dan lebih pada bagaimana peneliti memahami dan menafsirkan makna peristiwa, interaksi, maupun tangka subjek dalam situasi tertentu menurut prespektif penelitiannya.³⁷

Menurut Denzin dan Lincoln (1994) menyatakan bahwa penelitian kualitatif adalah penelitian yang menggunakan latar alamiah dengan maksud menafsirkan fenomena yang terjadi dan dilakukan dengan jalan melibatkan berbagai metode yang ada. Ericson (1968) menyatakan bahwa penelitian kualitatif berusaha untuk menemukan dan menggambarkan secara naratif kegiatan yang dilakukan dan dampak dari tindakan yang dilakukan terhadap kehidupan mereka.³⁸

Menurut *Bogdan* dan *Tokyor* dalam bukunya *Lexs. J, Moleong* mendefinisikan metode penelitian kualitatif sebagai prosedur penelitian yang

³⁷ Fiantika, Feny Rita, et al. “*Metodologi Penelitian Kualitatif*”, (Get Press, 2022) hlm 3.

³⁸ Anggito, Albi, and Johan Setiawan. “*Metodologi Penelitian Kualitatif*”. (CV Jejak Jejak Publisher), 2018.hlm 7.

menghasilkan data deskriptif berupa kata-kata tertulis atau lisan dari orang-orang dan perilaku yang dapat diamati.³⁹

Menurut *Denzin dan Lincild* (1994) menyatakan bahwa penelitian kualitatif adalah penelitian yang menggunakan latar alamiah dengan maksud menafsirkan fenomena yang terjadi dan dilakukan dengan jalan melibatkan dengan berbagai metode yang ada. *Ericson* (1968) menyatakan bahwa penelitian kualitatif berusaha untuk menemukan dan menggambarkan secara naratif kegiatan yang dilakukan dan dampak dari Tindakan yang dilakukan terhadap kehidupan mereka.⁴⁰

Penelitian kualitatif merupakan bidang penyelidikan yang berdiri sendiri. Penelitian ini menyinggung aneka disiplin ilmu, bidang dan tema, serumpun tema, konsep dan asumsi yang rumit dan saling berkaitan yang menyelimuti tema penelitian kualitatif.⁴¹

2. Lokasi Penelitian

Berdasarkan dengan judul penelitian yaitu “Model Pelayanan Bidang Perlindungan Sosial Dalam Penanggulangan Korban Bencana Di Kabupaten Gowa”, maka penelitian ini dilakukan di Dinas Sosial Kabupaten Gowa.

³⁹ Lexy. J, Moleong, *Metodologi Penelitian Kualitatif*, ((Bandung: Rosdakarya 2007) hlm 23

⁴⁰ Albi Anggito, Johan Setiawan, S.Pd, *Metode Penelitian Kualitatif* (Jawa Barat: CV Jejak 2018) hlm 7

⁴¹ Rukin, S. Pd. “*Metodologi Penelitian Kualitatif*”. (Yayasan Ahmar Cendekia Indonesia, 2019), h 1.

B. Pendekatan Penelitian

Pendekatan dalam penelitian ini diarahkan kepada pengungkapan pola pikir yang digunakan penulis dalam menganalisis sasaran atau dalam ungkapan lain pendekatan adalah disiplin ilmu yang dijadikan acuan dalam menganalisis objek yang diteliti sesuai dengan lokasi objek penelitian itu. Adapun pendekatan yang digunakan dalam penelitian ini, ada 2 pendekatan yaitu:

Pendekatan kesejahteraan sosial dan pendekatan sosiologi yang dimaksudkan bahwa penulis harus mampu memahami ilmu kesejahteraan sosial dan sosiologi yang menjadi acuan dalam menganalisis objek yang akan diteliti untuk menjawab pokok-pokok permasalahan peneliti tentang bagaimana pelayanan bidang perlindungan sosial dalam penanggulangan korban bencana alam di kabupaten Gowa. Adapun pendekatan kesejahteraan sosial terdiri dari 3 kategori:

1. Pendekatan Mikro

Pendekatan mikro merujuk pada berbagai keahlian pekerja sosial untuk mengatasi masalah yang dihadapi oleh individu, keluarga dan kelompok. Masalah sosial yang ditangani pada umumnya berkenaan dengan problema psikologis, seperti stress dan depresi, hambatan relasi, penyesuaian diri, kurang percaya diri, alienasi atau kesepian dan keterasingan, apatisme hingga gangguan mental. Dua metode utama yang bisa diterapkan oleh pekerja sosial dalam setting mikro adalah terapi perseorangan dan terapi kelompok yang di

dalamnya melibatkan berbagai teknik penyembuhan atau terapi psikososial seperti terapi berpusat pada klien, terapi perilaku, terapi keluarga.

2. Pendekatan Mezzo

Pendekatan mezo adalah pendekatan yang berada di antara pendekatan makro dan mikro dalam kesejahteraan sosial. Pendekatan mezo melibatkan intervensi pada tingkat kelompok atau komunitas yang lebih kecil. Tujuan dari pendekatan mezo adalah untuk mempengaruhi dan memperkuat hubungan antara individu dan masyarakat di tingkat lokal. Pendekatan mezo membantu dalam membangun jaringan sosial, menciptakan solusi bersama, dan mengorganisir kegiatan yang membantu meningkatkan kesejahteraan dan memecahkan masalah yang dihadapi oleh kelompok masyarakat.⁴²

3. Pendekatan Makro

Pendekatan makro adalah penerapan metode dan teknik pekerjaan sosial dalam mengatasi masalah yang dihadapi masyarakat dan lingkungannya (sistem sosial), seperti kemiskinan, ketelantaran, ketidakadilan sosial, dan eksploitasi sosial. Tiga metoda utama dalam pendekatan makro adalah pengembangan masyarakat atau (*community development*) bisa disebut sebagai terapi masyarakat (*community therapy*), manajemen pelayanan kemanusiaan (*human service management*) bisa disebut juga sebagai terapi kelembagaan atau (*institutional therapy*) dan analisis kebijakan sosial (*social policy analysis*)

⁴² Sriyana, S.Sos.,M.Si, “Masalah Sosial Kemiskinan, Pemberdayaan dan Kesejahteraan Sosial”, (Malang, CV. Literasi Nusantara Abadi, 2021), h 134.

Pendekatan sosiologi didasarkan pada asumsi bahwa sebagian besar perilaku manusia dapat dipahami dengan mengkaji situasi sosial di mana perilaku itu terjadi. Landasan dasar sosiologi adalah keyakinan bahwa sikap, tindakan, dan peluang seseorang dibentuk oleh semua aspek masyarakat ini. Kehidupan dalam masyarakat sangat elastis dan rentang terhadap berbagai perubahan yang ada, baik yang sifatnya terancam. Selain itu, pendekatan sosiologi ini dimaksudkan bahwa. Pendekatan sosiologi lebih fokus pada hubungan antar individu dalam masyarakat dan analisis mengenai fenomena sosial yang terjadi dalam masyarakat.⁴³

C. Sumber Data

Sumber data pada penelitian skripsi ini terdiri atas dua sumber data, yaitu:

1. Data Primer

Data primer yaitu sumber data yang diperoleh langsung oleh penulis di lapangan, cara mengumpulkan data primer yaitu penulis melakukan observasi di Dinas Sosial Kabupaten Gowa, dokumentasi, dan hasil wawancara dari beberapa informasi yang telah penulis tetapkan. Informan yang diterapkan sebagai sumber data primer adalah dari kepala bidang Perlindungan Sosial dan Jaminan Sosial, Ketua Tagana Gowa, ketua KSB Gowa, dan masyarakat.

⁴³ <https://www.liputan6.com/hot/read/4983387/sosiologi-adalah-studi-tentang-masyarakat-ciri-dan-ruang-lingkupnya>

2. Data Sekunder

Data sekunder yaitu sumber data yang dikumpulkan untuk melengkapi data primer yang diperoleh dari buku-buku, hasil penelitian, jurnal yang berkaitan dengan penelitian ini dan sifatnya melengkapi data primer, dokumentasi, yang berkaitan dengan permasalahan yang diteliti. Sumber data sekunder adalah buku yang membahas tentang kesiapsiagaan, penanggulangan bencana dan penanggulangan korban bencana.

D. Metode Pengumpulan Data

Teknik deskriptif kualitatif bertujuan untuk menggambarkan data yang diperoleh secara kualitatif. Teknik ini digunakan untuk mengelolah data yang diperoleh dari observasi, wawancara, dan dokumentasi.⁴⁴

Metode pengumpulan data yang digunakan oleh penulis dalam penelitian ini yaitu sebagai berikut:

1. Observasi

Definisi observasi menurut Young dan Schmidt (1973), adalah sebagai pengamatan sistematis berkenaan dengan perhatian terhadap fenomena-fenomena yang nampak. Perhatian yang dimaksud adalah harus diberikan kepada unit kegiatan yang lebih besar atau lebih luas pada fenomena-fenomena khusus yang diamati terjadi. Sedangkan menurut Kurt Lewin dalam Young dan Schmidt (1973), observasi tentang perilaku sosial biasanya bernilai kecil jika

⁴⁴ Usman Jasad, *Dakwah dan Komunikasi Transformatif* (Cet. 1: Makassar: Alauddyn University Press, 2011), hlm 177.

tidak mencakup suatu gambaran yang cukup memadai tentang sifat dari kondisi sosial "social atmosphere" atau unit kegiatan yang lebih besar didalam kegiatan sosial khusus yang terjadi.⁴⁵

Observasi adalah pengamatan dan pencatatan yang sistematis terhadap gejala-gejala yang di teliti. Observasi menjadi salah satu tekhnis pengumpulan data apabila sesuai dengan tujuan penelitian, direncanakan dan di catat secara sistematis.⁴⁶

Observasi merupakan kegiatan keseharian manusia dengan menggunakan pancaindra mata sebagai alat bantu utamanya selain pancaindra lainnya. Oleh karena itu, observasi kemampuan seseorang untuk menggunakan pengamatannya melalui hasil kerja pancaindra mata serta dibantu dengan pancaindra lainnya (mata).⁴⁷

Metode observasi yang akan digunakan penulis yakni dengan pengamatan lingkungan Lembaga yang akan diteliti yaitu tentang penanggulangan Dinas sosial khususnya bidang perlindungan sosial pada korban bencana di Kabupaten Gowa.

⁴⁵ Prof. Dr. Abdul Rahmat, S,Sos, I.,M.Pd, "*Metode Penelitian*", (Gorontalo, Ideas Publishing 2020) hlm 6.

⁴⁶ Husaini Usman, *Metodologi Penelitian Sosial* (Cet.1:Jakarta: PT. Bumi Aksara, 2008). Hlm 52.

⁴⁷ M. Burhan Bungin, *Penelitian Kualitatif* (Cet. II; Jakarta: Kencana Prenada Media Group 2018), hlm 115.

2. Wawancara

Wawancara adalah pengumpulan data dengan mengajukan pertanyaan secara langsung oleh pewawancara (pengumpulan data) kepada informan, dan jawaban informan dicatat atau direkam dengan alat perekam.⁴⁸

Menurut Mantja (2007: 60) wawancara mendalam mencakup dua proses dasar, yaitu mengembangkan hubungan baik (rapport) dan mengejar perolehan informasi. Keduanya penting dan menuntut perhatian khusus peneliti. Rapport tidak harus diartikan sebagai hubungan yang sangat rapat. Oleh karena itu, rapport adalah hubungan harmonis antara pewawancara dan informan. Keduanya adalah partisipan penelitian yang memiliki rasa saling percaya yang mendasar, agar terjadi arus informasi. Bagaimanapun juga, membangun rapport sangat bergantung pula kepelbagaian budaya dan juga individu. Kualitas hubungan seringkali akan menjadi lebih baik dengan berlangsungnya waktu. Berbagai situasi penelitian terkadang peneliti menanyakan pertanyaan yang diidentifikasi dari peneliti sebelumnya atau dari teori, maupun dari pengamatan yang berperan serta. Pertanyaan semacam itu merupakan pertanyaan etik karena bersumber dari kerangka acuan peneliti.⁴⁹

⁴⁸ Irwan Soehartono, *Metode Penelitian Sosial* (Cet. VII; Bandung: PT. Remaja Rosdakarya, 2008), h. 67-68.

⁴⁹ Imam Gunawan, S.Pd., M.Pd. "*Metode Penelitian Kualitatif*" (Jakarta, PT Bumi Aksara, 2013) hlm 167.

Wawancara mendalam adalah suatu cara mengumpulkan data atau informasi secara langsung bertatap langsung dengan informan, dengan maksud untuk mendapatkan gambaran lengkap tentang apa yang di teliti.⁵⁰

Menurut Sugiyono mengemukakan bahwa anggapan yang perlu dipegang oleh penulis dalam menggunakan metode wawancara adalah sebagai berikut:

- a. Bahwa subjek adalah orang yang paling tahu tentang dirinya sendiri.
- b. Bahwa apa yang dinyatakan oleh subjek kepada penulis adalah benar dan di percaya.
- c. Bahwa interpretasi subjek tentang pertanyaan-pertanyaan yang diajukan penulis kepadanya adalah sama dengan apa yang dimaksud dengan penulis.⁵¹

Wawancara digunakan untuk memperoleh suatu data, sehingga wawancara tersebut dapat memungkinkan penulis untuk dapat mengetahui bagaimana pelayanan bidang perlindungan sosial terhadap penanggulangan korban bencana di Kabupaten Gowa.

3. Dokumentasi

Studi dokumentasi adalah salah satu teknik pendukung dalam proses pengumpulan data yaitu dengan cara mempelajari dokumen-dokumen atau literatur dan bahan-bahan yang tertulis yang berkaitan dengan penelitian. Hasil

⁵⁰ Burhan Bungin, *Metodologi Penelitian Kualitatif* (Cet: 8, Jakarta: PT Rajagrafindo Persada, 2011), h. 157.

⁵¹ Sugiyono, *Metode Penelitian Kuantitatif Kualitatif* (Bandung: Alfabeta, 2009), h. 138.

penelitian juga akan semakin kredibel apabila didukung oleh foto-foto atau karya tulis akademik dan seni yang telah ada.⁵²

Dokumentasi digunakan untuk memperoleh data langsung di tempat penelitian. Dokumentasi merupakan sumber data yang stabil, dimana menunjukkan suatu fakta yang telah berlangsung.

E. Instrumen Penelitian

Pengumpulan data pada prinsipnya merupakan suatu aktifitas yang bersifat operasional agar tindakannya sesuai dengan pengertian penelitian yang sebenarnya. Data merupakan perwujudan dari beberapa informasi yang sengaja dikaji dan dikumpulkan guna mendeskripsikan suatu peristiwa atau kegiatan lainnya. Oleh karena itu, maka dalam pengumpulan data dibutuhkan beberapa instrumen sebagai alat untuk mendapatkan data yang cukup valid dan akurat dalam suatu penelitian (instrumen penelitian lampiran pada halaman akhir).

F. Teknik Pengelolaan dan Analisis Data

Dalam analisis data ini bukan hanya merupakan kelanjutan dari usaha pengumpulan data yang menjadi obyek penulis, namun juga merupakan satu kesatuan yang terpisahkan dengan pengumpulan data berawal dengan menelaah seluruh data yang tersedia dari berbagai sumber, yaitu informan dari

⁵² Lexy J. Meleong, Metodologi penelitian kualitatif, h 10.

hasil Teknik pengumpulan data baik wawancara, observasi, maupun dokumentasi.

Analisis data yang digunakan dalam penelitian ini adalah analisis kualitatif yang merupakan upaya yang berlanjut dan berulang-ulang, data yang diperoleh di lapangan diolah dengan maksud dapat memberikan informasi yang berguna untuk dianalisis.

Analisi data ini bukan hanya merupakan kelanjutan dari usaha pengumpulan data yang menjadi obyek penulis, namun juga merupakan satu kesatuan yang terpisahkan dengan pengumpulan data berawal dengan menelaah seluruh data yang tersedia dari berbagai sumber, yaitu informan dari hasil Teknik pengumpulan data baik wawancara, observasi, maupun dokumentasi. Analisis data yang digunakan dalam penelitian ini adalah analisis kualitatif yang merupakan upaya yang berlanjut dan berulang-ulang, data yang diperoleh di lapangan diolah dengan maksud dapat memberikan informasi yang berguna untuk dianalisis.

Adapun teknik analisis data dalam penelitian kualitatif secara umum dimulai:

1. Analisis selama pengumpulan data, biasanya dilakukan dengan triangulasi.

Kegiatan-kegiatan analisis data selama pengumpulan data meliputi: menetapkan fokus penelitian, penyusunan temuan-temuan sementara

berdasarkan data yang terkumpul, pembuatan rencana pengumpulan data berikutnya, penetapan sarana selanjutnya (informasi, situasi, dan dokumen).

2. Reduksi data, dalam proses ini penulis dapat melakukan pemilihan data yang hendak dikode mana yang dibuang dan mana yang merupakan ringkasan, cerita-cerita apa yang sedang berkembang.
3. Penyajian data, yakni menyajikan sekumpulan informasi yang tersusun dan memberikan kemungkinan adanya penarikan kesimpulan dan pengambilan tindakan.
4. Verifikasi/penarikan kesimpulan, selanjutnya adalah menarik kesimpulan dan verifikasi. Penarikan kesimpulan yang sebenarnya adalah Sebagian dari satu kegiatan yang utuh. Kesimpulan-kesimpulan juga diverifikasi selama kegiatan berlangsung juga merupakan tinjauan ulang pada catatanlapangan yang ada.
5. Analisis selama pengumpulan data, biasanya dilakukan dengan triangulasi. Kegiatan-kegiatan.

Proses analisis data membutuhkan pemikiran kritis dan pemecahan masalah yang baik. Keterampilan ini diperlukan untuk menentukan metode analisis data yang benar. Penggunaan metode analisis yang tepat memberikan dampak yang signifikan terhadap hasil analisis.

G. Gambaran Umum

1. Sejarah dan Profil Lembaga

Awal Dari Dinas Sosial Kabupaten. Gowa yaitu bergabung dengan Dinas Sosial, Tenaga Kerja dan Transmigrasi. Namun adanya regulasi atau pembentukan struktur baru yang diatur dalam peraturan Daerah No. 11 Tahun 2016 tentang Pembentukan Organisasi Perangkat Daerah. Sehingga Dinas Sosial berdiri sendiri.

Dinas Sosial Gowa yang beralamat di Jl. Mesjid Raya No.30 Sungguminasa terbagi dalam 4 bidan Bidang Pemberayaan Fakir Miskin, Bidang pelayanan Dan Rehabilitasi sosial, bidang perlindungan sosial dan bidang pemberdayaan social. Tugas dan Fungsi Kepala Dinas, sesuai dengan Pasal 4 yang terdiri dari beberapa ayat yaitu:

1. Kepala dinas mempunyai tugas memimpin dan melaksanakan urusan pemerintah daerah di bidang sosial berdasarkan kewenangan dan tugas pembantuan sesuai ketentuan peraturan perundang-undangan.
2. Kepala dinas dalam melaksanakan tugas sebagaimana dimaksud pada ayat 1 di atas, menyelenggarakan fungsi; Perumusan kebijakan urusan pemerintahan bidang sosial, pelaksanaan kebijakan urusan pemerintahan bidang sosial, pelaksanaan evaluasi dan pelaporan urusan pemerintahan

bidang sosial, pelaksanaan administrasi dinas, dan pelaksanaan fungsi lain yang diberikan oleh bupati terkait tugas dan fungsinya.

2. Visi dan Misi Lembaga

Visi

Mewujudkan kesejahteraan masyarakat yang berkeadilan.

Misi

Meningkatkan pelayanan kesejahteraan sosial

Meningkatkan pembinaan, rehabilitasi, pemerlu pelayanan kesejahteraan sosial

Meningkatkan kompetensi dan skill pekerja sosial

Meningkatkan mutu pelayanan publik dan administrasi perkantoran

3. Program Utama dan Isu Strategi

Dinas sosial dalam menjalankan program berlandaskan pada tujuan dan sasaran yang ingin dicapai melalui berbagai program layanan bagi para masyarakat yang ingin membuat SKTM, KIS dan KIP. Serta pelayanan untuk anak terlantar, lansia terlantar, disabilitas, rehabilitasi, dan juga pelayanan untuk memberikan bantuan tanggap darurat korban bencana alam/sosial.

a. Tujuan

Dinas sosial merupakan salah satu instansi yang ada di kabupaten gowa yang bertujuan untuk memberikan pelayanan bagi masyarakat yang memerlukan SKTM, KIS, dan KIP. Serta memberikan pelayanan untuk anak terlantar, lansia terlantar, disabilitas, rehabilitasi dan juga pelayanan untuk memberikan bantuan tanggap darurat korban bencana alam/sosial.

b. Sasaran

- 1) Anak terlantar
- 2) Lansia terlantar
- 3) Penyandang disabilitas
- 4) Korban bencana alam/sosial.

4. Alur Pelayanan Bantuan Tanggap Darurat Korban Bencana

Alam\Sosial

Persyaratan:

Laporan Kejadian Bencana dari Pemerintah setempat



5. Struktur Lembaga



STRUKTUR ORGANISASI DINAS SOSIAL KABUPATEN GOWA

PERDA KAB. GOWA NO. 21 TAHUN 2016

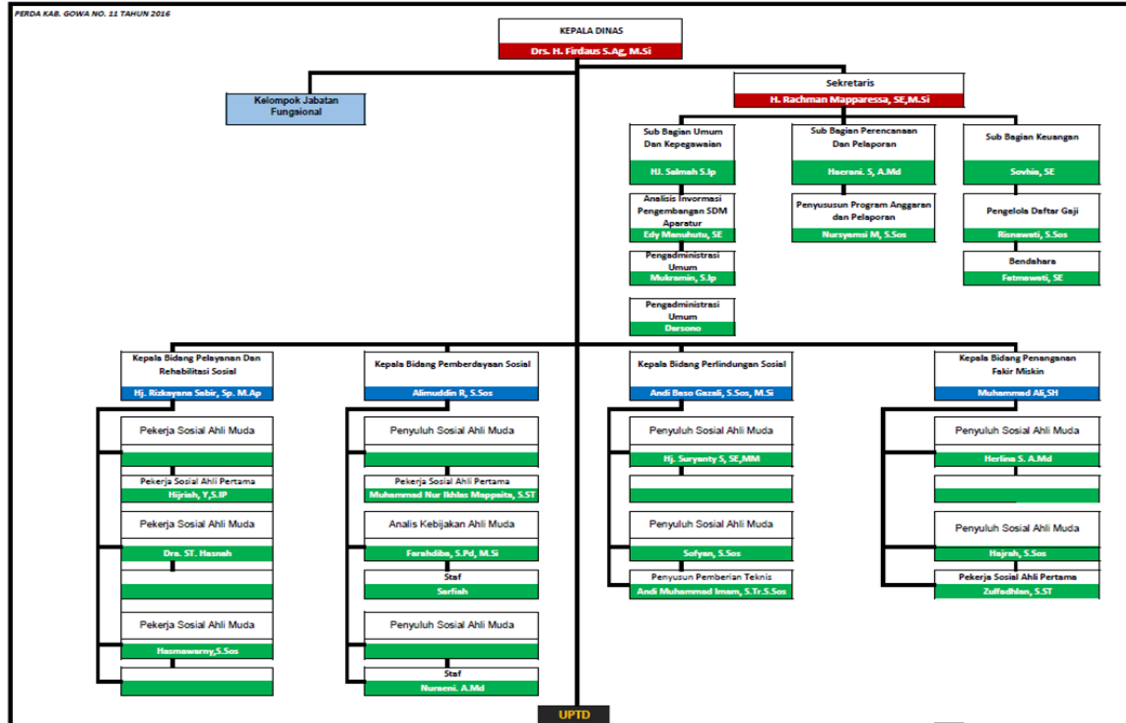

6. Program Pelayanan Lembaga serta Keterkaitan Organisasi Tingkat Daerah Nasional dan Internasional

Pusat pelayanan di Dinas Sosial Kabupaten Gowa terbagi menjadi 4 bidang, yaitu:

a. Bidang Pelayanan dan Rehabilitasi Sosial

- 1) Mengkoordinasi perumusan kebijakan teknis di bidang pelayanan dan rehabilitasi sosial meliputi bidang kesejahteraan sosial anak, kesejahteraan sosial lanjut usia dan penyandang disabilitas dan kesejahteraan sosial tuna sosial berdasarkan visi dan misi dan kebijakan daerah sebagai pedoman dalam penyusunan program dan kegiatan;
- 2) Memverifikasi program dan kegiatan pelayanan dan rehabilitasi sosial meliputi bidang kesejahteraan sosial anak, kesejahteraan sosial lanjut usia dan penyandang disabilitas dan kesejahteraan sosial tuna sosial berdasarkan perencanaan strategis dinas sebagai pedoman dalam pelaksanaan tugas;
- 3) Membina kedisiplinan dan peningkatan kualitas sumber daya aparatur dalam lingkup bidang pelayanan dan rehabilitasi sosial berdasarkan regulasi yang berlaku untuk kelancaran tugas;
- 4) Memimpin dan mengarahkan kepala seksi dalam melaksanakan tugasnya berdasarkan lingkup tugas yang ada organisasi agar pelaksanaan kegiatan berkualitas;

- 5) Mendistribusikan dan memberi petunjuk terkait pelaksanaan tugas berdasarkan pedoman yang berlaku agar pelaksanaan tugas dapat berjalan lancar;
- 6) Mengevaluasi dan mengawasi pelaksanaan tugas pelaksanaan tugas bidang pelayanan dan rehabilitasi sosial meliputi bidang kesejahteraan sosial anak, kesejahteraan sosial lanjut usia dan penyandang disabilitas dan kesejahteraan sosial tuna sosial berdasarkan ketentuan yang berlaku untuk kelancaran pelaksanaan tugas;
- 7) Menyelenggarakan pembinaan, pengendalian dan usaha pelayanan dan rehabilitasi sosial bagi kesejahteraan anak, lanjut usia, penyandang disabilitas, dan kesejahteraan tuna sosial;
- 8) Menyelenggarakan koordinasi fungsional lembaga kesejahteraan sosial (LKS) dan lembaga kesejahteraan sosial anak (LKSA);
- 9) Menyelenggarakan upaya pencegahan melalui sosialisasi, penataran, pelatihan keterampilan yang berkaitan dengan rehabilitasi dan pelayanan sosial untuk meningkatkan pemberdayaan dan kesejahteraan masyarakat;
- 10) Menyelenggarakan program dan kegiatan nasional dalam upaya peningkatan pelayanan dan rehabilitasi sosial;
- 11) Melakukan pembinaan dan pelaksanaan tugas dibidang Pelayanan dan Rehabilitasi Sosial RENSTRA 2021-2026

- 12) Melakukan monitoring dan evaluasi pelaksanaan kegiatan di bidang pelayanan pelayanan dan rehabilitasi sosial
- 13) Menilai prestasi kerja kepala seksi dalam rangka pembinaan dan pengembangan karier;
- 14) Menyusun laporan hasil pelaksanaan tugas lingkup bidang Pelayanan dan Rehabilitasi Sosial sebagai bahan perumusan kebijakan teknis; dan
- 15) Melaksanakan tugas kedinasan lainnya yang diperintahkan oleh pimpinan baik lisan maupun tertulis sesuai dengan bidang tugasnya untuk mendukung kelancaran pelaksanaan tugas.

b. Bidang perlindungan dan jaminansosial

- 1) Mengkoordinasi perumusan kebijakan teknis di bidang Perlindungan Sosial meliputi Advokasi dan Perlindungan Sosial dan Jaminan Sosial berdasarkan visi dan misi dan kebijakan daerah sebagai pedoman dalam penyusunan program dan kegiatan;
- 2) Memverifikasi program dan kegiatan Perlindungan Sosial meliputi Advokasi dan Perlindungan Sosial dan Jaminan Sosial berdasarkan perencanaan strategis dinas sebagai pedoman dalam pelaksanaan tugas;
- 3) Membina kedisiplinan dan peningkatan kualitas sumber daya aparatur dalam lingkup advokasi dan perlindungan sosial serta jaminan sosial berdasarkan regulasi yang berlaku untuk kelancaran tugas;

- 4) Memimpin dan mengarahkan kepala seksi dalam melaksanakan tugasnya berdasarkan lingkup tugas yang ada organisasi agar pelaksanaan kegiatan berkualitas; RENSTRA 2021-2026
- 5) Mendistribusikan dan memberi petunjuk terkait pelaksanaan tugas berdasarkan pedoman yang berlaku agar pelaksanaan tugas dapat berjalan lancar;
- 6) Mengevaluasi dan mengawasi pelaksanaan tugas pelaksanaan tugas bidang Perlindungan Sosial meliputi Advokasi dan Perlindungan Sosial dan Jaminan Sosial berdasarkan ketentuan yang berlaku untuk kelancaran pelaksanaan tugas;
- 7) Menginventarisir permasalahan-permasalahan yang berhubungan dengan bidang Perlindungan Sosial meliputi Advokasi dan Perlindungan Sosial dan Jaminan Sosial;
- 8) Menyelenggarakan pembinaan, pengendalian dan pelayanan dalam upaya mewujudkan perlindungan sosial bagi masyarakat khususnya korban tindak kekerasan dan orang terlantar;
- 9) Menyelenggarakan koordinasi dengan stakeholder dalam upaya penanganan korban tindak kekerasan dan orang terlantar;
- 10) Menyelenggarakan upaya pencegahan tindak kekerasan dan penyakit masyarakat melalui penyuluhan, sosialisasi, dan operasi cepat;

- 11)Menyelenggarakan program dan kegiatan nasional dalam upaya peningkatan perlindungan sosial;
- 12)Melakukan monitoring dan evaluasi pelaksanaan kegiatan di bidang advokasi dan perlindungan serta jaminan sosial;
- 13)Menilai prestasi kerja kepala seksi dalam rangka pembinaan dan pengembangan karier;
- 14)Menyusun laporan hasil pelaksanaan tugas lingkup bidang pemberdayaan sosial sebagai bahan perumusan kebijakan teknis; dan
- 15)Melaksanakan tugas kedinasan lainnya yang diperintahkan oleh pimpinan baik lisan maupun tertulis sesuai dengan bidang tugasnya untuk mendukung kelancaran pelaksanaan tugas.

c. Bidang pelayanan fakir miskin

Bidang pelayanan fakir miskin dipimpin oleh kepala bidang, mempunyai membantu kepala dinas tugas merencanakan operasionalisasi penyelenggaraan tugasnya terkait dengan pemberdayaan sosial meliputi pemberdayaan fakir miskin, perizinan dan pembinaan lembaga sosial dan pelestarian nilai-nilai kepahlawanan/kejuangan sesuai lingkup tugasnya untuk pelaksanaan tugas pembantuan.

d. Bidang pemberdayaan sosial

- 1) Mengkoordinasi perumusan kebijakan teknis di bidang pemberdayaan sosial meliputi Pemberdayaan Fakir Miskin, Perizinan dan Pembinaan Lembaga Sosial dan Pelestarian Nilai-Nilai Kepahlawanan/Kejuangan berdasarkan visi dan misi dan kebijakan daerah sebagai pedoman dalam penyusunan program dan kegiatan;
- 2) Memverifikasi program dan kegiatan pemberdayaan sosial meliputi Pemberdayaan Fakir Miskin, Perizinan dan Pembinaan Lembaga Sosial dan Pelestarian Nilai-Nilai Kepahlawanan/Kejuangan berdasarkan perencanaan strategis dinas sebagai pedoman dalam pelaksanaan tugas;
- 3) Membina kedisiplinan dan peningkatan kualitas sumber daya aparatur dalam lingkup bidang pemberdayaan sosial berdasarkan regulasi yang berlaku untuk kelancaran tugas;
- 4) Memimpin dan mengarahkan kepala seksi dalam melaksanakan tugasnya berdasarkan lingkup tugas yang ada organisasi agar pelaksanaan kegiatan berkualitas;
- 5) Mendistribusikan dan memberi petunjuk terkait pelaksanaan tugas berdasarkan pedoman yang berlaku agar pelaksanaan tugas dapat berjalan lancar;
- 6) Mengevaluasi dan mengawasi pelaksanaan tugas pelaksanaan tugas bidang pemberdayaan sosial meliputi Pemberdayaan Fakir Miskin,

Perizinan dan Pembinaan Lembaga Sosial dan Pelestarian Nilai-Nilai Kepahlawanan/Kejuangan berdasarkan ketentuan yang berlaku untuk kelancaran pelaksanaan tugas;

- 7) Menginventarisir permasalahan yang berhubungan dengan bidang-bidang pemberdayaan sosial meliputi Pemberdayaan Fakir Miskin, Perizinan dan Pembinaan Lembaga Sosial dan Pelestarian Nilai-Nilai Kepahlawanan/Kejuangan RENSTRA 2021-2026
- 8) Menyelenggarakan pembinaan, pengendalian dan pengawasan dalam rangka pemberdayaan sosial meliputi pemberdayaan fakir miskin, pembinaan lembaga sosial dan pemberdayaan janda-janda pahlawan;
- 9) Menyelenggarakan koordinasi dengan lembaga kesejahteraan sosial (LKS) dan lembaga kesejahteraan sosial anak (LKSA) serta lembaga sosial kemasyarakatan lainnya ;
- 10)Menyelenggarakan upaya penanganan melalui sosialisasi, penataran, pelatihan keterampilan yang berkaitan dengan pemberdayaan sosial untuk meningkatkan kesejahteraan masyarakat;
- 11)Menyelenggarakan program dan kegiatan nasional dalam upaya peningkatan pemberdayaan sosial meliputi pemberdayaan fakir miskin, lembaga kesejahteraan sosial dan pemberdayaan janda-janda pahlawan;
- 12)Melakukan monitoring dan evaluasi pelaksanaan kegiatan dibidang pemberdayaan sosial;

- 13) Menilai prestasi kerja kepala seksi dalam rangka pembinaan dan pengembangan karier;
- 14) Menyusun laporan hasil pelaksanaan tugas lingkup bidang pemberdayaan sosial sebagai bahan perumusan kebijakan teknis; dan
- 15) Melaksanakan tugas kedinasan lainnya yang diperintahkan oleh pimpinan baik lisan maupun tertulis sesuai dengan bidang tugasnya untuk mendukung kelancaran pelaksanaan tugas.

e. Sumber Daya Manusia

Dinas sosial memiliki tanggung jawab pada urusan sosial sehingga perlu ditunjang dengan sumber daya manusia yang kompeten. Kompetensi masing-masing sumber daya manusia yang ada di Dinas Sosial Kabupaten Gowa ditunjang oleh tingkat pendidikan, keahlian, pengetahuan, pengalaman dan perbedaanusia yang dimiliki. Hingga per Oktober 2021 urusan sosial dilaksanakan oleh Dinas Sosial dengan jumlah pegawai sebanyak 27 (dua puluh tujuh) orang

f. Lingkungan Tugas Lembaga

Dinas Sosial menjalankan tugas organisasi yang berpusat pada lingkungan kerja unit pelaksana teknis daerah dengan wilayah kerja meliputi seluruh wilayah di kabupaten Gowa, Provinsi Sulawesi Selatan.

BAB IV

HASIL DAN PEMBAHASAN

A. Bentuk Pelayanan yang Dilakukan Bidang Perlindungan Sosial Terhadap Penanggulangan Korban Bencana Alam Banjir Kabupaten Gowa

Bencana banjir merupakan salah satu fenomena alam yang seringkali melanda Desa Panakkukang Dusun Parangma'lengu setiap tahunnya dan menyebabkan dampak negatif serta kerusakan dalam kehidupan dan penghidupan Masyarakat baik dalam jangka pendek maupun jangka Panjang. Tidak hanya menyebabkan kerusakan pada sarana dan prasarana, banjir juga dapat menimbulkan korban jiwa yang patut kita waspadai. Upaya penanggulangan bencana alam khususnya banjir ini, tidak hanya mengendalikan Tindakan pemerintah namun juga perlu melibatkan partisipasi Masyarakat dalam penanggulangannya, sehingga Masyarakat tidak hanya sekedar menjadi korban atau objek dari bencana namun juga dapat menjadi pelaku dalam melaksanakan penanggulangan bencana.

Salah satu metode perlindungan sosial yang tepat dalam penanggulangan bencana banjir ini adalah membentuk relawan Kampung Siaga Bencana (KSB) yang dapat mendorong dan memperdayakan Masyarakat khususnya yang berada di daerah rawan bencana dengan meningkatkan pemahaman atau kapasitas Masyarakat dalam merespon, mencegah, mengurangi, dampak dan

resiko bencana, sehingga Masyarakat dapat menjadi pelaku dan dapat berperan dalam Upaya penanggulangan bencana yang terjadi di lingkungan.

1. Melakukan tanggap darurat dan pertolongan pertama kepada korban bencana banjir

Upaya penanggulangan korban bencana banjir yang dilakukan Bidang Perlindungan Sosial adalah upaya melakukan penyelamatan kepada warga utamanya orang tua lansia dan anak-anak evakuasi korban ke tempat daerah ketinggian, agar Masyarakat bisa tertolong sehingga korban merasa aman dan terhindar dari bencana. Korban juga bisa terbantu dan terpenuhi Tingkat kebutuhannya. Sesuai dengan keterangan informan, Andi Baso Gazali, S.Sos, M.Si selaku Kepala Bidang Perlindungan sosial dan Jaminan Sosial menjelaskan bahwa:

“Dikabupaten gowa ini Alhamdulillah selama saya bertugas dinas sosial bidang linjansos kami melakukan penanganan bencana utamanya banjir selalu bekerja sama dengan tagana dikabupaten gowa ini ada namanya tagana (taruna siaga bencana) dan Alhamdulillah selama ini kita mampu melakukan penanganan bencana alam utamanya banjir dengan melakukan berbagai cara yang pertama itu penanganannya itu kita selalu koordinasi dengan aparat yg ada di desa dan kecamatan yang pertama itu kita harus dulu melihat kondisi kondisi kejadian ketika terjadi bencana itu ini teman” dari tagana mereka turun lapangan melakukan assesmen terus melihat kondisi riil yang terjadi banjir di kabupaten Gowa ananda ini rencana ada penelitian kecamatan Pallangga, dikecamatan pallangga itu ada namanya kampung siaga bencana yang rutin nama daerahnya itu diparangma'lengu itu salah satu kampung di dipallangga yang memang kondisi alam disitu termasuk daerah yang datar rendah yang hampir setiap tahun itu mengalami banjir makanya disana itu dia salah satu kampung siaga bencana yang pertama di Sulawesi selatan, jadi di parangma'lengu itu ada namanya kampung siaga bencanamemang setiap saat terjadi banjir yang ada di

kecamatan Pallangga dan Alhamdulillah mereka disana itu masyarakat itu sudah memahami ketika terjadi bencana”.⁵³

Dari hasil penelitian dilokasi bahwa Beberapa tindakan yang selalu dilakukan antara lain mereka bekerja sama dengan taruna siaga bencana koordinasi dinas sosial kabupaten gowa dan Dinas Sosial juga membentuk posko siaga bencana atau kampung siaga bencana. Mereka melakukan posko Setiap musim hujan Posko inilah yang rutin memantau perkembangan curah hujan yang terjadi kabupaten gowa. Ketika terjadi hujan deras akan mengakibatkan banjir,hampir semua masyarakat yang ada sekitar sana sudah spontan melakukan beberapa hal yang pertama melakukan evakuasi orang tua atau anak-anak dibawa umur mereka melakukan evakuasi yaitu memindahkanlah masyarakat yang tertimpa bencana aman seperti diwilayah tempat evakuasi keposko yang sudah disediakan atau bahkan bahkan mereka pindah kemesjid sementara waktu dan mesjid itu agak ketinggian sehingga masyarakat yang tergenang rumahnya dievakuasi untuk penyelamatan agar mereka bisa aman dan mereka bisa tenang dan dilakukan penyelamatan. Keterangan dari Hasran Dg Rate selaku ketua Kampung Siaga Bencana bahwa:

“Yang kita lakukan itu mitigasi bencana pengurangan dampak resiko bencana karena kita sudah tahu bahwa benca sewaktu-waktu bisa terjadi tapi dengan usaha yang kita lakukan seperti mitigasi bencana minimal dapat mengurangi

⁵³ Andi Baso Gazali, S.Sos. M.Si (55 Tahun), *Ketua Bidang Perlindungan Sosial Dan Jaminan Sosial, wawancara*, Dinas Kabupaten 14 Mei 2024, Pukul 10.30 WITA.

resiko bencana misalnya akan terjadi korban yang lebih banyak maka kita bisa minimalis akhirnya tidak begitu banyak korban”.⁵⁴

Hampir sama dengan keterangan informan diatas, Mulyati juga menyampaikan dalam wawancaranya bahwa:

“Warga sudah memprediksi ketika hujan sehari semalam yang begitu deras tandanya akan terjadi banjir sehingga masyarakat lebih waspada hingga mereka cepat-cepat pergi mengungsi sementara waktu”.⁵⁵

Sikap kewaspadaan masyarakat Desa Panakkukang Dusun Parangma'lengu Kecamatan Pallangga Kabupaten Gowa, dalam menghadapi bencana banjir jauh hari memasuki musim hujan. Masyarakat dan pemerintah setempat melakukan hal-hal yang hampir rutin melakukan gotong royong yang sifatnya mitigasi bencana.

Bencana alam banjir bukan merupakan kejadian baru yang ada di Desa Panakkukang Dusun Parangma'lengu Kecamatan Pallangga Kabupaten Gowa, oleh karena itu kegiatan antisipasi melalui pendampingan pertolongan pertama korban banjir di Dusun Parangma'lengu sangat membutuhkan bagi Masyarakat yang terdampak banjir. Langkah pertama yang dilakukan untuk pendampingan yaitu melakukan assessment. Sesuai dengan keterangan informan, Muh. Jufri S.Si, selaku ketua forum koordinasi Tagana Gowa menjelaskan:

“Yang pertama itu menerima Laporan masyarakat dan pemerintah setempat kemudian menindak lanjuti laporan bersama dinas sosial melakukan asesment sekaligus memberikan bantuan tanggap darurat”.⁵⁶

⁵⁴Hasran Dg Rate (40 Tahun), *Ketua Kampung Siaga Bencana Gowa, Wawancara*, Desa Panakkukang Dusun Parangma'lengu, 21 Mei 2024, Pukul 04.00 WITA.

⁵⁵ Mulyati, (47 Tahun), *Selaku masyarakat*, Desa Panakkukang Dusun Parangma'lengu, 21 Mei 2024, Pukul 04.30 WITA,

Dari keterangan informan diatas, bahwa bentuk pendampingan yang dilakukan yaitu pertama menerima laporan dari Masyarakat atau aduan, dan melakukan asesment terhadap korban bencana alam banjir serta menindak lanjuti Bersama pemerintah setempat dan Dinas Sosial.

Dari hasil penelitian lokasi bencana banjir Desa Panakkukang Dusun Parangma'lengu Kecamatan Pallangga Kabupaten Gowa. Bentuk pendampingan yang dilakukan Kampung siaga bencana itu berbasis Masyarakat itu sendiri. Sesuai dengan keterangan informan, Hasran Dg Rate, selaku ketua Kampung Siaga Bencana Gowa menjelaskan bahwa:

“Jadi bentuk pendampingan itu adalah keikut sertaan Masyarakat dalam penanganan bencana baik bentuk penanggulangan bencana dalam artian berbasis Penanggulangan Masyarakat”.⁵⁷

Bencana alam selain mengakibatkan kerusakan secara fisik maupun mempengaruhi kondisi psikis korban bencana alam. Dalam hal ini pemerintah wajib memberikan perlindungan khusus terhadap korban. Termasuk memberikan perlindungan seperti lansia, bayi dan ibu hamil serta korban yang mengalami trauma. Sehingga dalam hal ini Dinas Sosial bekerjasama dengan Dinas Kesehatan untuk menangani hal tersebut. Sesuai dengan keterangan

⁵⁶ Muh. Jufri, S.Si (35 Tahun), *Ketua Forum Koordinasi Taruna Siaga Bencana (TAGANA) Gowa*, Mako Tagana Dinas Sosial Gowa, 17 Mei 2024, Pukul 01.30 WITA.

⁵⁷ Hasran Dg Rate, (40 Tahun), *Ketua Kampung Siaga Bencana (KSB) Gowa*, *Wawancara*, Desa Panakkukang Dusun Parangma'lengu, 21 Mei 2024, Pukul 04.00 WITA.

informan, Andi Baso Gazali, S.Sos, M.Si selaku ketua bidang perlindungan sosial dan jaminan sosial menjelaskan bahwa:

Yang utamanya tramunya itu kita kerja sama dengan bidang Ressos disini ada yang namanya bidan Ressos rehabilitas sosial inilah yang biasa kita lakukan dengan resos itu ada masyarakat kita itu perlu memang dilakukan psikiater ada bekerjasama dengan dinas kesehatan yang bisa membantu masyarakat kita yang membutuhkan psikolog, psikolog naksudnya supaya mereka tidak trauma kita lakukan pendekatan kemudian dia dibimbing psikog memang dinas kesehatan itu punya dokter psikolog itu itulah yang bisa melakukan pemulihan memang kadang-kadang ada masyarakat traumatik, ketika tramuma itu kadang-kadang mereka tidak mau tinggal lagi dirumahnya karena dia selalu was was ketika terjadi bencana susulan.

Dari hasil wawancara diatas, bahwa dinas Sosial bekerja sama dengan dinas kesehatan melakukan dialog secara teknis, melakukan bombing, memberikan motivasi bahkan Mereka dianjurkan untuk pindah sementara kerumah keluarganya sementara waktu untuk menghindari bencana susulan. Ketika terjadi kejadian contohnya diparangleo kemarin ada yang pindah ke Makassar ketemu dengan tantenya karena orang tuanya sudah meninggal kenapa dia meninggal karena tertimbung longsor sehingga mereka pindah untuk menghindari traumatik pernah dia liat kejadian tersebut, kejadian longsor yang rumahnya tertimbung sehingga mereka pindah kerumah keluarga untuk bisa mengurangi bebannya dan bisa mengurangi trauma yang namanya anak mereka sudah sama-sama dengan orang tuanya ketika terjadi bencana. Apalagi anak-anak yang masih muda daya ingatnya selalu waspada akan trauma melihat kejadiin-kejadian longsor. Jadi Dinas Sosial dan Dinas Kesehatan melakukan pendekatan psikologi terhadap korban. Dokter psikolog membimbing atau

konseling anak-anak yang memiliki traumatik sehingga bisa pulih kembali bisa normal Kembali seperti biasanya.

2. Sosialisasi penanggulangan bencana banjir

Pada saat kejadian bencana atau saat mengevakuasi korban, melibatkan berbagai organisasi pemerintah, Masyarakat, melibatkan tagana, melibatkan Masyarakat untuk turun Bersama-sama melakukan penanganan banjir.dan menolong Masyarakat yang membutuhkan pertolongan.

Langkah yang dilakukan Dinas Sosial utamanya bidang perlindungan sosial dan jaminan sosial dan Tagana dalam melakukan sosialisasi tentang antisipasi bencana banjir serta penanggulangan bencana banjir kepada masyarakat. Hal sesuai dengan informasi yang disampaikan oleh informan, Andi Baso Gazali, S,Sos, M.Si selaku ketua bidang perlindungan sosial dan jaminan sosial dalam wawancaranya bahwa:

“Alhamdulillah dikabupaten gowa ini kondisi alam sekarang cukup bagus cukup stabil beda dengan musim” hujan kalau musim hujan itu. Makanya kami dari dinas sosial selalu menganjurkan dan selalu memberikan sosialisasi kepada masyarakat agar mari kita menjaga lingkungan kita masing-masing contoh kita harus rutin mebersihkan saluran-saluran air baru-baru ini dinas sosial bekerja sama dengan lingkungan hidup melakukan penghijauan penghijauan sangat perlu di daerah-daerah gunung, daerah gunung itu perlu dihijaukan karna apa, karena Lewat penghijauan itu bisa tanah-tanah yang longsor bisa bertahan kalau dilakukan penghijauan yang kedua kita selalu menganjurkan kepada masyarakat membersihkan renase karena renase itu saluran itu selalu tersumbat salah satu bisa mengakibatkan banjir hanya kita selalu mengajak masyarakat untuk bergotong royong supaya bisa membersihkan parit dan saluran airnya supaya air dan sampah-sampah ada di got bisa di angkut dan

dibersihkan sehingga renasi itu bisa bersih sehingga ketika hujan bisa mengalir dengan baik”.⁵⁸

Dari hasil penelitian dilokasi, Dinas Sosial Kabupaten Gowa bekerja sama dengan Tata ruang pemukiman (TARKIM) yang bisa membantu masyarakat contohnya membantu alat-alat yang bisa membatu rumahnya yang bocor yang rusak, ketika terjadi pohon tumbang kita bisa bekerja sama dengan lingkungan hidup bagaimana kita bisa memangkas ranting pohon tumbang sehingga Masyarakat bisa normal dengan baik hidup layak dan melangsungkan kehidupannya dengan baik. Berkalaborasi dengan aparat Desa atau Kelurahan, kalaborasi dengan Tagana, kalaborasi dengan semua organisasi terkait Pramuka, Palang merah Remaja (PMR), sehingga dapat berkalaborasi penanganan baik saat terjadi bencana maupun paska bencana dan setelah setelah terjadi bencana karena masyarakat berbeda-beda perilaku. masyarakat memang sangat membutuhkan bantuan, masyarakat yang cukup direspon pada saat kejadian. Membantu masyarakat yang lemah miskin, sehingga bisa memfasilitasi yang dibutuhkan korban.

Keberhasilan dari kegiatan atau Upaya mitigasi bencana tidak akan terwujud apabila mengandalkan satu pihak saja, namun juga perlu dukungan dari berbagai pihak lainnya misalnya pemerintah desa dan Masyarakat itu sendiri. Dari hasil penelitian dilokasi terlihat Masyarakat sudah menjaga

⁵⁸ Andi Baso Gazali, S.Sos, M.Si (55 Tahun), *Kabid Perlindungan Sosial dan Jaminan Sosial, Wawancaranya*, Dinas Sosial Kabupaten Gowa, 14 Mei 2024, Pukul 1030 WITA.

kebersihan lingkungan sekitar rumahnya tidak ada lagi sampah yang berserakan di solokan atau di halaman rumahnta itu sendiri. Dari Tindakan ini bahwa Masyarakat sadar dalam mengantisipasi banjir. Pemerintah setempat mermberei himbauan kepada masyarkat untuk selalu melakukan pembersihan secara berkala dan melakukan gotong royong dilingkungan sekitar terutama di bantaran sawah dan jalanan. Berkaitan hal ini, sesuai dengan informasi yang disampaikan oleh informan, Hasran Dg Rate, selaku ketua Kampung Siaga Bencana Gowa bahwa:

Upaya kita lakukan itu adalah sosialisasi kemudian kerja sama dengan masyarakat misalnya membersihkan tempat-tempat yang seharusnya tidak ada genangan selama ini mendayung potensi-potensi bencana yang kita perbaiki.⁵⁹

Kegiatan sosialisasi ini sangat penting dilakukan dalam Upaya mitigasi bencana dan bermanfaat bagi masyarakat. Ketua kampung siaga bencana (KSB) menjelaskan bahwa untuk membentuk partisipasi masyarakat dalam mengurangi resiko bencana melalui kampung siaga bencana menjelaskan untuk membentuk partisipasi masyarakat diperlukan peningkatan dan pengetahuan Masyarakat tentang penanggulangan bencana sesudah atau sebelum. Dengan demikian penyadaran dan peningkatan pemahaman tentang bencana melalui sosialisasi serta Kerjasama Masyarakat dalam bergotong royong untuk

⁵⁹ Hasran Dg Rate, (40 Tahun), *Ketua Kampung Siaga Bencana (KSB) Gowa, Wawancara, Desa Panakkukang Dusun Parangma'lengu, 21 Mei 2024, Pukul 04.00 WITA.*

membersihkan yang seharusnya tidak ada genangan merupakan Langkah sudah tepat dalam Upaya pencegahan bencana banjir.

Selanjutnya kegiatan yang dilakukan oleh taruna siaga bencana (TAGANA), Bersama Dinas sosial Kabupaten Gowa bisa menjangkup edukasi tentang persiapan menghadapi bencana, pengetahuan tentang Tindakan tanggap darurat, pelatihan keterampilan pertolongan pertama, dan pengenalan peran serta tanggung jawab Masyarakat dalam mitigasi bencana. Ini membantu meningkatkan kesadaran dan kesiapan Masyarakat dalam menghadapi situasi darurat. Taruna siaga bencana sangat berperang penting dalam memberikan tangga darurat dalam situasi bencana banjir. Mereka memberikan pertolongan pertama, membantu mengevakuasi, mendistribusikan bantuan darurat seperti bahan logistic dan mereka juga membantu mempercepat respons dalam situasi darurat dan membantu Masyarakat dalam menghadapi dampak bencana banjir. Hal tersebut diatas dijelaskan pada saat melakukan wawancara dengan informan, Muh. Jufri S.Si:

“Kita kan mitra bekerja sama dengan dinas sosial jadi bantuannya itu yang selama ini kita berikan berasal dari bantuan kemensos paparstor berupa bantuan tangap darurat ada Kasur, tenda, terpal dan lain sebagainya dan kita salurkan semua APBD. Kedua melalui dinas sosial ada beras, seperti sembako dan ada beberapa bantuan-bantuan sumbernya dari donatur-donatur kita salurkan juga Ketika terjadi bencana”.⁶⁰

⁶⁰ Muh. Jufri, S.Si (35 Tahun), *Ketua Forum Koordinasi Taruna Siaga Bencana (TAGANA) Gowa, Mako Tagana Dinas Sosial Gowa, 17 Mei 2024, Pukul 01.30 WITA.*

Dalam pemberian barang logistik kepada korban bencana banjir. Mereka Membantu dalam proses identifikasi kebutuhan korban, pengumpulan berbagai sumber, distribusi bantuan kelokasi terdampak dan penyaluran langsung kepada korban. Dengan keterampilan dan pelatihan yang dimiliki, mereka bekerja sama dengan kapung siaga bencana (KSB) untuk memastikan bahwa bantuan logistik mencapai mereka membutuhkan dengan cepat dan efisien. Ini meringankan beban korban dan mempercepat proses pemulihan pasca-banjir.

Salah satu faktor penyebab terjadinya banjir, yang diakibatkan oleh tersumbatnya saluran air. persoalan banjir sebenarnya ketika kita masyarakat sadar Banjir bisa dikurangi ketika tingkat kesadaran masyarakat dalam hal penanganan banjir, Bisa dilakukan seperti gotong royong, yang bisa dilakukan satu kali satu bulan, Melakukan kerja bakti, untuk memantau dan mengecek renasi sama dengan pembuangan akhir sampah perlu dibuatkan galian dimasukkan dan ditimbang kembali misalnya tidak ada armada salah satu solusi mengurangi banjir sama dengan kondisi yang terjadi saat ini. Kegiatan sosialisasi ini sangat penting bagi Masyarakat yang bisa dilakukan untuk meningkatkan pemahaman Masyarakat akan sadar tentang bahaya dan risiko bencana serta menghadapi bencana Ketika terjadi dan sebelum terjadi. Dengan pemahaman dan kesadaran tersebut akan membentuk kemandirian

masyarakat dan kesiapsiagaan Masyarakat dalam menghadapi bencana alam banjir.

B. Hambatan yang Dialami oleh Perlindungan Sosial dan Jaminan Sosial

Dalam Penanggulangan Bencana Alam Banjir Kabupaten Gowa

Bencana banjir yang terjadi dari tahun ketahun merupakan bentuk bahaya alam yang sangat meresahkan dan mengancam Masyarakat yang berada dikawasan rawan bencana banjir. Keterlibatan Masyarakat dalam setiap fase penanggulangan bencan pra-bencana, tanggap darurat, dan pasca bencana menjadi faktor penting terwujudnya perubahan kondisi dan keberhasilan dalam Upaya penanggulangan bencana. Namu pelaksanaanya terdapat beberapa kendala yang dihadapi Bidang Perlindungan Sosial dan Jaminan Sosial. Sesuai dengan keterangan yang diberikan kepada ketua bidang perlindungan sosial dan jaminan sosial, dikutip dalam isi wawancara sebelumnya bahwa:

“Kabupaten gowa ini ananda sangat luas wilayah anggota kita ini terkadang terbatas Yang dibutuhkan itu saat bencana adalah kepedulian sosial dan yang paling sangat dibutuhkan ketika terjadi banjir, terjadi bencana itu adalah dibutuhkan logistik makanan jadi kita itu konsentrasi bagaimana bisa masyarakat itu tidak ada yang lapar terjadi kejadian bencana banjir ketika fokus kita memberi bantuan logistik sangat vital yang kedua bagaimana bisa memberikan kepastian kepada masyarakat agar mereka bisa mencari tempat yang layak dan bisa tinggal dan tidur nyenyak bisa tenang utamanya bisa melangsungkan dia punya kehidupannya sehingga masyarakat sekitar disitu bisa tenang bisa aman kemudian kami dari dinas sosial itu selalu memantau perkembangan posko bencana kita bekerja sama dengan pak desa pak lura pak camat memantau warga yang tertimpah musibah bencana”.⁶¹

⁶¹ Andi Baso Gazali, S.Sos, M.Si (55 Tahun), *Kabid Perlindungan Sosial dan Jaminan Sosial, Wawancaranya*, Dinas Sosial Kabupaten Gowa, 14 Mei 2024, Pukul 1030 WITA.

Untuk mencegah masyarakat menjadi lapar selama kejadian bencana banjir, penting untuk memprioritaskan distribusi bantuan makanan yang cukup dan bergizi kepada korban secepat mungkin. Ini dapat dilakukan dengan mengidentifikasi kebutuhan nutrisi masyarakat yang terdampak dan memastikan bahwa bantuan logistik yang diberikan mencakup makanan yang memenuhi standar gizi. Selain itu, penyediaan akses air bersih juga penting untuk memasak dan mencuci makanan, serta menjaga kebersihan pribadi, yang dapat membantu mencegah terjadinya kelaparan.

Untuk memberikan kapasitas kepada masyarakat agar bisa mencari tempat yang layak dan tidur dengan nyenyak, beberapa langkah yang dapat diambil antara lain:

1. Penyediaan Tempat Penampungan Darurat Pemerintah daerah dapat menyiapkan tempat penampungan darurat yang aman dan layak bagi korban banjir. Ini dapat berupa shelter sementara atau fasilitas yang disediakan di tempat yang aman dari bahaya banjir.
2. Edukasi dan Pelatihan Memberikan edukasi kepada masyarakat tentang cara mengidentifikasi tempat yang aman untuk berteduh dan tidur selama keadaan darurat. Pelatihan juga dapat diberikan tentang teknik membangun tempat berlindung sementara dari bahan-bahan yang tersedia.

3. Distribusi Perlengkapan Tidur Memastikan bahwa bantuan logistik mencakup perlengkapan tidur seperti selimut, tikar, dan bantal. Ini dapat membantu masyarakat agar dapat tidur dengan nyaman dan melindungi mereka dari cuaca yang tidak menguntungkan.
4. Penguatan Sistem Peringatan Dini Meningkatkan kapasitas masyarakat dalam menerima informasi peringatan dini tentang bencana banjir dapat membantu mereka untuk segera mencari tempat yang aman sebelum terjadi bencana.

Dengan kombinasi upaya tersebut, diharapkan dapat membantu masyarakat untuk tetap nyaman dan terlindungi selama kejadian bencana banjir serta memberikan mereka kemampuan untuk mencari tempat yang layak untuk beristirahat dan tidur.

Para Masyarakat Dusun Parangma'lengu Desa Panakkukang Kecamatan Pallangga Kabupaten Gowa ini tentu menghadapi berbagai macam hambatan dalam menggerakkan warga maupun dalam mengajak masyarakat untuk turut berpartisipasi dalam menjaga lingkungan agar dapat mengurangi risiko bencana. Dari informasi informan, Hasran Dg Rate selaku ketua Kampung Siaga Bencana Gowa (KSB) dan selaku masyarakat Desa Panakkukang Dusun Parangma'lengu, bahwa:

“Kendala yang kami yang kami dapatkan ketika ingin mengajak masyarakat yang lain, karena kendala juga sebagian oknum yang mempengaruhi dan mengajak masyarakat untuk tidak usah ikut”.⁶²

Dari keterangan informan, Nurhayati mengatakan bahwa:

“Salah satu hambatan yang saya rasakan selaku masyarakat disini sehingga kami malas ikut berpartisipasi dalam penanggulangan bencana yaitu kurangnya bantuan dan tidak meratanya pembagian tiap rumah”.⁶³

Hampir sama dengan keterangan informan di atas, Mulyati juga menyampaikan dalam wawancaranya bahwasanya:

“Salah satu kendala kami itu ketika pembagian bantuan disini itu ketika ada bantuan tidak merata cara pembagiannya dan ada juga janji-janji untuk memberi bantuan sampai sekarang tidak ada, sehingga warga disini malas datang ketika ada kegiatan sosialisasi’.⁶⁴

Logistik merupakan peran penting dalam upaya penanggulangan bencana terutama pada saat bencana, kesiapsiagaan dan respon penanganan bencana. Pengelolaan logistik yang efektif, efisien, dan menjadi faktor penting dalam penanggulangan bencana. Bencana dan tindakan destruktif menuntut upaya logistik yang lebih tinggi dalam hal pengetahuan dan biaya karena kejadian bencana.

Meskipun menghadapi berbagai hambatan, Bidang perlindungan sosial dan Taruna siaga bencana (TAGANA) terus berupaya untuk memberikan

⁶² Hasran Dg Rate, (40 Tahun), *Ketua Kampung Siaga Bencana (KSB) Gowa, Wawancara, Desa Panakkukang Dusun Parangma’lengu, 21 Mei 2024, Pukul 04.00 WITA.*

⁶³ Nurhayati, (45 Tahun), *Selaku Masyarakat, Desa Panakkukang Dusun Parangma’lengu, 21 Mei 2024, Pukul 05.00 WITA.*

⁶⁴ Mulyati, (47 Tahun), *Selaku masyarakat, Desa Panakkukang Dusun Parangma’lengu, 21 Mei 2024, Pukul 04.30 WITA.*

bantuan sefisien mungkin kepada korban bencana banjir. Berkolaborasi dengan berbagai pihak seperti pemerintah daerah sehingga perencanaan yang matang dapat membantu mengatasi hambatan tersebut. Dari hasil keterangan wawancara oleh Muh. Jufri S.Si, selaku ketua Forum Taruna siaga bencana Gowa bahwasanya:

“Kendalanya sebenarnya selama ini kalau dibilang masalah kendala kami sebenarnya tidak menemukan kendala Karena pada saat dilakukan semuanya kendala jadi khusus penanganan bencana inikan teman-teman tagana terdiri dari beberapa unsur artinya dari berbagai profesi jadi salah satu kendalanya adalah SDM dalam hal penanggulangan bencana kemudian selanjutnya adalah terkait dengan kalau bencana itu kan semua akses biasanya terputus komunikasi dan sebagainya Itu salah satu kendalanya akses komunikasi sementara teman-teman di kota dengan teman-teman dan pusat itu pada saat terjadi bencana butuh informasi secepat mungkin itu kendalanya kalau SDM tadi kan semuanya buat kendala tapi faktor pendukungnya teman-teman dan Sekian banyak profesi ya itulah menjadi pendukung kita dalam segala aspek”.⁶⁵

Dari penjelasan oleh forum ketua Taruna siaga bencana Kabupaten Gowa dapat kita simpulkan bahwa hambatan yang mungkin dialami oleh dinas sosial dalam penanggulangan bencana alam banjir meliputi:

- a. Keterbatasan Sumber Daya
- b. Akses Terhadap Lokasi Terdampak
- c. Koordinasi antar Instansi
- d. Komunikasi yang Terputus
- e. Kebutuhan Spesifik Korban
- f. Faktor Cuaca dan Lingkungan

⁶⁵ Muh. Jufri, S.Si (35 Tahun), *Ketua Forum Koordinasi Taruna Siaga Bencana (TAGANA) Gowa, Mako Tagana Dinas Sosial Gowa, 17 Mei 2024, Pukul 01.30 WITA.*

BAB V

PENUTUP

A. Kesimpulan

Berdasarkan penelitian yang penulis lakukan dengan menganalisis data, penjelasan, dan keterangan yang penulis peroleh di lapangan, maka dapat disimpulkan:

1. Bentuk pelayanan yang dilakukan Bidang Perlindungan Sosial dan Jaminan Sosial terhadap Penanggulangan Korban Bencana banjir adalah diantaranya upaya melakukan penyelamatan kepada warga utamanya orang tua lansia dan anak-anak evakuasi korban ke tempat daerah ketinggian, agar masyarakat bisa tertolong sehingga korban merasa aman dan terhindar dari bencana. Langkah yang dilakukan Dinas Sosial utamanya Bidang Perlindungan Sosial dan Jaminan Sosial dan Tagana dalam melakukan sosialisasi tentang antisipasi bencana banjir serta penanggulangan bencana banjir kepada masyarakat.
2. Hambatan yang dialami Bidang Perlindungan Sosial Dan Jaminan Sosial dalam penanggulangan bencana alam banjir di Kabupaten Gowa yaitu Keterbatasan Sumber Daya, Akses Terhadap Lokasi Terdampak, Koordinasi antar Instansi, Komunikasi yang Terputus, Kebutuhan Spesifik Korban, dan Faktor Cuaca dan Lingkungan.

B. Implikasi Penelitian

Berdasarkan pada kesimpulan diatas terdapat beberapa implikasi penelitian, yaitu:

1. Diperlukannya upaya lebih lanjut untuk merangsang partisipasi masyarakat agar dapat berpartisipasi dan terlibat lebih secara aktif dalam upaya penanggulangan bencana dengan sosialisasi dan pemberian motivasi serta pendekatan-pendekatan sosial secara intensif yang didukung oleh tindakan dan campur tangan dari pemerintah desa itu sendiri serta dari berbagai pihak yang memiliki kewenangan dalam penanggulangan bencana tersebut.
2. Dalam pembagian bahan logistik harus seimbang bagi korban bencana banjir dan harus tepat sasaran.

DAFTAR PUSTAKA

- Anita, Rindi, Zahrah Salsabila, and Sofiyah Hadi Alhabsyie. "Peran Pekerja Sosial Dalam Trauma Pasca Bencana Alam Menggunakan Pendekatan Kognitif." *Jurnal Manajemen Bencana (JMB)* 7.2 (2021).
- Arni Putri Awaliyah, Iyan Awaluddin "Studi Resiko Bencana Banjir di Kecamatan Pallangga Kabupaten Gowa", <https://journal.uinalauddin.ac.id/index.php/planomadani/article/view/13772>
- Ainun M. Nur, "Analisis Perang Pemerintah Daerah dalam Penanggulangan Bencana Alam di Kabupaten Soppeng", Skripsi (Makassar: Fakultas Ilmu Sosial dan Ilmu Politik dan Universitas Hasanuddin Makassar, 2022).
- Dr. Huraerah Abu, "Kebijakan Perlindungan Sosial", (Bandung: Penerbit Nuansa Cendekia, 2022).
- Dr. I. Khambali, "Manajemen Penanggulangan Bencana", (Yogyakarta, CV Andi Offset, 2017)
- Dr. Waliyo Bambang, "Desain Fungsi Kejaksanaan pada Restorative Justice", (Depok, PT RajaGrafindo Persada 2016).
- Habibullah, "Perlindungan Sosial Komprehensif di Indonesia." *Sosio Informa* 3.1 (2017).
- Heryati, Sri. "Peran Pemerintah Daerah Dalam Penanggulangan Bencana." *Jurnal Pemerintahan Dan Keamanan Publik (JP Dan KP)* (2020).
<https://fiskal.kemenkeu.go.id/fiskalpedia/2022/11/10/22-perlindungan-sosial#:~:text=Perlindungan%20Sosial%20adalah%20upaya%20pemerintah,terutama%20masyarakat%20miskin%20dan%20rentan>
<https://brainly.co.id/tugas/3349365#:~:text=pencegahan%20adalah%20sikap%20di mana%20kita,suatu%20masalah%20Yang%20sudah%20terjadi>
<http://repository.unimar-amni.ac.id/3522/2/BAB%202.pdf>
- 1 Social Worker, "Definisi dan Manfaat Perlindungan Sosial" Sumber: <http://justinlase.blogspot.co.id/2012/04/definisi-dan-manfaat-perlindungan.html> (Diakses 10 November 2016, jam 08.00 AM
- IFRC(<https://www.ifrc.org/>)BNPBB(<https://bnpb.go.id/>)-
[UNDRR\(https://www.undrr.org/\)](https://www.undrr.org/)
- Kementrian Agama RI, Al-Qur'an dan Terjemahannya (Jakarta: Direktorat Jenderal Bimbingan Masyarakat Islam Direktorat Urusan Agama Islam Dan Pembinaan Syariah 2012).

- Karmila, *"kesiapsiagaan badan Penanggulangan Bencana Daerah terhadap Penanggulangan Bencana Banjir di Kabupaten gowa"*, (Makassar: Fakultas Dakwah Dan Komunikasi, Universitas Islam Negeri Alauddin Makassar, 2017).
- Kalpna Kartika, *"Keperawatan Bencana"*, (Yogyakarta: Cv Budi Utama, 2021)
- Pajrin Prihartini, et al. "Model Pelayanan Pekerja Sosial Terhadap Korban Bencana Banjir Di Kota Banjar Provinsi Kalimantan Selatan Tahun 2021." *Jurnal Manajemen Bencana JMB*(2021).
- Syamsuddin AB, *"Analisis Sosial Kesejahteraan Keluarga dan Bencana Alam" 2023*
- Syarifuddin, *"Banjir jakarta suatu pendekatan Tripple Helix"*, (Jakarta Timur, UNJ PRESS, 2021) h 34.
- Social Worker, *"Definisi dan Manfaat Perlindungan Sosial"* Sumber: <http://justinlase.blogspot.co.id/2012/04/definisi-dan-manfaat-perlindungan.html> (Diakses 10 Dr. Abu Huraerah, M.Si *"Kebijakan Perlindungan Sosial"* Bandung: (Penerbit Nuansa Cendekian, 2022) November 2016, jam 08.00 AM
- Sukmana, Oman. "Proses pemulihan pascabencana berdasarkan model permukiman sosial." *Jurnal Penelitian Kesejahteraan Sosial* 15.4 (2016). 2017), hlm 4-5
- Soehatman Ramli, *"Pedoman Praktis Manajemen Bencana"*, (Jakarta, PT Dian Rakyat, 2010).
- Sri Heryati, *"Peran Pemerintah Daerah dalam Penanggulangan Bencana"* *Jurnal Pemerintahan dan Keamanan Publik (JP dan KP)*, Vol. 2, No. 2, Agustus 2020
- Yunika Fatmawati, *"Peranan Pelayanan Rehabilitasi Dan Perlindungan Sosial Kota Jombang Dalam Meningkatkan Kesejahteraan Masyarakat"* 2021.
- Sriyana, *"Masalah Sosial Kemiskinan, Pemberdayaan dan Kesejahteraan Sosial"*, (Malang, CV. Literasi Nusantara Abadi, 2021), h 134.
<https://www.liputan6.com/hot/read/4983387/sosiologi-adalah-studi-tentang-masyarakat-ciri-dan-ruang-lingkupnya>
http://repository.ub.ac.id/177350/7/166020111111010_BAB%202.pdf

RIWAYAT HIDUP



Penulis bernama Sandrawati Lahir di Desa Bontolempangan, 3 Februari 2002, Kabupaten Gowa. Penulis merupakan anak kelima dari enam bersaudara dari pasangan suami istri, bapak Sanuddin dan ibu Nurlaela. Penulis memulai pendidikan formal pada sekolah Dasar Inpres (SDI)

Lemoa pada tahun 2008, dan melanjutkan pendidikan ke jenjang berikutnya setelah lulus SD pada tahun 2013 di sekolah menengah pertama Negeri (SMPN) 2 Bontolempangan dan lulus pada tahun 2017. Pada tahun yang sama penulis kemudian melanjutkan pendidikan kesekolah Madrasah Aliyah (MA) Lemoa. Selama berstatus sebagai pelajar, penulis pernah aktif menjadi anggota organisasi siswa instra Sekolah (OSIS) dan Pramuka.

Pada tahun 2020 penulis melanjutkan pendidikan ke Perguruan Tinggi Negeri UIN Alauddin Makassar, Program Studi Kesejahteraan Sosial pada Fakultas Dakwah dan Komunikasi. Selama penulis kuliah Dari semester satu sampai delapan, penulis mendapatkan Beasiswa Kartu Indonesia Pintar (KIP).