

**ANALISIS SWOT SEBAGAI DASAR KEPUTUSAN STRATEGI  
PEMASARAN PADA PT ADIMITRA PINUS UTAMA  
DI KABUPATEN GOWA**



**SKRIPSI**

**Diajukan Untuk Memenuhi Salah Satu Syarat Meraih Gelar Sarjana  
Manajemen (S.M) Pada Jurusan Manajemen Fakultas Ekonomi  
Dan Bisnis Islam UIN Alauddin Makassar**

**Oleh:**

**NUREADILAH  
90200117073**

**JURUSAN MANAJEMEN  
FAKULTAS EKONOMI DAN BISNIS ISLAM  
UNIVERSITAS ISLAM NEGERI ALAUDDIN MAKASSAR  
2024**

## PERNYATAAN KEASLIAN SKRIPSI

Mahasiswa Yang Bertanda Tangan Dibawah Ini :

Nama : Nurfadilah  
NIM : 90200117073  
Tempat/Tanggal Lahir : Pattallassang 07 Juli 2000  
Jenjang Pendidikan : Strata Satu (S1)  
Program Studi : Manajemen  
Konsentras : Manajemen Pemasaran  
Fakultas : Ekonomi dan Bisnis Islam  
Alamat : Jln. Alternatif Swadaya Gowa  
Judul : Analisis SWOT Sebagai Dasar Keputusan Strategi Pemasaran Pada PT Adimitra Pinus Utama di Kabupaten Gowa

Menyatakan dengan sesungguhnya dan penuh kesadaran bahwa skripsi ini adalah benar hasil karya saya sendiri. Jika kemudian hari terbukti bahwa karya ini merupakan duplikat, tiruan, plagiat, atau dibuat oleh orang lain sebagian atau seluruhnya, maka skripsi dan gelar yang diperoleh karenanya batal demi hukum.

Demikian surat pernyataan ini saya buat dengan sebenarnya.

Gowa, Desember 2023

Yang Menyatakan

**Nurfadilah**  
**90200117073**

UNIVERSITAS ISLAM NEGERI  
**ALAUDDIN**  
M A K A S S A R

# PENGESAHAN SKRIPSI



KEMENTERIAN AGAMA RI  
UNIVERSITAS ISLAM NEGERI ALAUDDIN MAKASSAR  
**FAKULTAS EKONOMI DAN BISNIS ISLAM**

Kampus I: Jl. St. Alauddin No. 63 Makassar Tlp. (0411) 864924 Fax. 864923  
Kampus II: Jl. H. M. Yasin Limpo No. 36 Samata Sungguminusa-Gowa Tlp. (0411) 841879 Fax. 8221400

## PENGESAHAN SKRIPSI

Skripsi yang berjudul “ANALISIS SWOT SEBAGAI DASAR KEPUTUSAN STRATEGI PEMASARAN PADA PT ADIMITRA PINUS UTAMA DI KABUPATEN GOWA” yang disusun oleh **Nurfadilah, 90200117073**, mahasiswa Program Studi Manajemen Fakultas Ekonomi dan Bisnis Islam, Universitas Islam Negeri Alauddin Makassar, telah diuji dan dipertahankan dalam sidang Ujian Skripsi (Munaqasyah) yang diselenggarakan pada hari Selasa tanggal 2 Februari 2024 M, dinyatakan telah dapat diterima sebagai salah satu syarat untuk memperoleh gelar sarjana Manajemen pada Jurusan Manajemen dengan beberapa perbaikan.

Gowa, 24 Juli 2024

## DEWAN PENGUJI

Nomor SK 280 Tahun 2024

Ketua Sidang : Dr. Amiruddin K, M.El.

(.....)

Sekretaris Sidang: Dr. Rahman Ambo Masse, Lc., M. Ag.

(.....)

DEWAN PENGUJI :

1. Dr. Syaharuddin, M.Si.

(.....)

2. Rusnawati, SE., MM.

(.....)

3. Dr. Awaluddin, S.E., M.Si.

(.....)

4. Wahyudi, SE., MM.

(.....)

Diketahui Oleh:  
Dekan Fakultas Ekonomi dan Bisnis Islam  
UIN Alauddin Makassar

**Dr. Amiruddin K, M.El.**  
NIP.196409081999931001

## KATA PENGANTAR



Assalamualaikum Warohmatullahi Wabarokatuh

Puji dan syukur penulis persembahkan kehadiran Allah SWT, zat yang menurut Al-Qur'an kepada yang tidak diragukan sedikitpun ajaran yang dikandungnya, yang senantiasa mencurahkan dan melimpahkan kasih sayang-Nya kepada hamba-Nya dengan hidayah-Nya jualah sehingga penulis dapat menyelesaikan skripsi ini. Shalawat beserta salam kepada Rasulullah SAW yang merupakan rahmatan Lil Alamin yang mengeluarkan manusia dari alam yang penuh dengan kegelapan kepada alam yang penuh dengan terang benderang.

Skripsi dengan judul ***“Analisis SWOT Sebagai Dasar Keputusan Strategi Pemasaran Pada PT Adimitra Pinus Utama di Kabupaten Gowa”*** yang penulis hadirkan sebagai salah satu persyaratan untuk menyelesaikan studi S1 dan memperoleh gelar Sarjana Manajemen (SM) pada Fakultas Ekonomi dan Bisnis Islam di Universitas Islam Negeri Alauddin Makassar.

Penulis menyadari sepenuhnya skripsi ini tidak dapat terselesaikan tanpa campur tangan pihak lain dalam membantu, membimbing, serta memberi dukungan. Bantuan dari berbagai pihak baik moril dan materiil telah memudahkan penulis untuk Menyusun hingga menyelesaikan skripsi ini. Penulis menghanturkan terimakasih terhadap seluruh pihak yang turut berpartisipasi dalam menyelesaikan skripsi ini.

Penulisan skripsi ini diawali dengan rasa kurang percaya diri dari penulis, tetapi dengan adanya bantuan dari pihak-pihak yang percaya akan kemampuan penulis sehingga skripsi ini dapat diselesaikan pada waktu yang telah direncanakan. Menyadari akan bantuan berupa semangat dan kepercayaan yang telah diberikan inilah yang kemudian

penulis ingin menyampaikan ucapan terima kasih yang sebesar-besarnya kepada kedua orang tua saya yaitu Bapak Abd Samad dan Ibunda Nurtini. Terima kasih juga kepada saudara penulis, saudara-saudara penulis yaitu Nuryanti, Husain, Nuraeni dan Sukmawati yang tidak pernah lelah memberi dukungan kepada penulis. Oleh sebab itu, pada kesempatan kali ini penulis ingin menyampaikan ucapan terima kasih kepada :

1. Bapak Prof. Dr. H. Hamdan Juhannis, M.Ag.,P.hd selaku Rektor beserta dengan Wakil Rektor I, II, III, dan IV UIN Alauddin Makassar.
2. Bapak Prof. Dr. H. Abustani Ilyas, M.Ag selaku Dekan beserta dengan Wakil Dekan I, II, dan III Fakultas Ekonomi dan Bisnis Islam UIN Alauddin Makassar.
3. Ibu Dr. Hj. Rika Dwi Ayu Parmitasari, SE., M.Comm selaku Ketua Jurusan Manajemen Fakultas Ekonomi Dan Bisnis Islam UIN Alauddin Makassar.
4. Bapak Dr. Alim Syariat, M.Si selaku Sekretaris Jurusan Manajemen FakultasEkonomi dan Bisnis Islam UIN Alauddin Makassar.
5. Bapak Dr. Awaluddin, SE, M.Si selaku pembimbing I yang dengan penuh kasih dan kesabaran membimbing penulis dalam proses penyelesaian skripsi ini.
6. Bapak Wahyudi, SE,. M.M. selaku pembimbing II yang selalu memberikan nasihat, motivasi, dukungan, serta bersedia meluangkan waktunya untuk sekedar mendengarkan keluh kesah penulis dalam proses penyelesaian skripsi ini.
7. Bapak Dr. Syaharuddin, M.Si. selaku penguji II yang telah memberikan arahan, saran dan masukan kepada penulis dalam membantu proses penyusunan skripsi ini.
8. Ibu Rusnawati, SE., M.M. selaku penguji II yang telah memberikan arahan, saran dan masukan kepada penulis dalam membantu proses penyusunan skripsi ini.

9. Bapak Dr. Murtadi Awaluddin, S.E, M.Si. selaku penasehat akademik dari penulis yang dengan penuh kasih dan kesabaran membimbing penulis dalam proses penyelesaian skripsi ini.
10. Segenap Bapak dan Ibu dosen Fakultas Ekonomi dan Bisnis Islam, terkhusus Bapak dan Ibu dosen jurusan Manajemen yang telah memberikan ilmu pengetahuan yang sangat bermanfaat sebagai bekal untuk kehidupan penulis.
11. Segenap Bapak dan Ibu Staf Akademik Fakultas Ekonomi dan Bisnis Islam, yang telah membantu dalam kelancaran proses pengurusan skripsi saya.
12. Ibu Hj. Nurmiati SE., MM. selaku Kasubag Akademik yang telah membantu penulis dalam menyelesaikan masalah di bidang akademik beserta Staf Jurusan dan Pegawai Akademik di Fakultas Ekonomi dan Bisnis Islam.
13. Kepada kedua orang tua, Ayahanda Abd Samad dan Ibunda Nurtini yang tercinta. Ucapan terimakasih yang tak terhingga untuk kedua malaikatku yang selalu menyayangi dengan sepenuh hati yang tidak pernah mengenal kata lelah dan selalu memberikan yang terbaik.
14. Ucapan terimakasih yang tak terhingga untuk saudara-saudara saya Nuryanti, Husain, Nuraeni dan Sukmawati yang selalu memberikan dukungan dan semangat selama ini.
15. Terimah kasih kepada keluarga besar dari pihak Ayahanda dan Ibunda.
16. Ucapan terimakasih yang tak terhingga untuk sahabat saya Nurul haq, St Nurfazah Alfiyani, ian kurnawan dan zulfadli yang telah membantu saya dalam mengantar jemput semasa kuliah.
17. Terimah kasih yang tak terhingga untuk keponaan saya Dewi Kurnasari yang selalu saya reportkan selama masa pengurusan skripsi saya. Sahabat yang saya temukan di masa kuliah yang tergabung dalam LA GALIGO SQUAD, yaitu Kartini, Nurul Haaq, Sri

Juliani, Siti Nurfaizah Alfiyani dan Andi Fatimah Ali yang menemani penulis mengukir masa- masa tak terlupakan menjadi mahasiswa yang diiringi oleh canda, tawa, dan tangis bersama.

19. Sahabat penulis semasa magang di KP3 Maros yaitu Nurul Haaq, Mayang Sari, Nurjannah dan Diah Fajriasmu Saputri yang menjadi teman baik dan memberikan support kepada penulis selama magang dan menulis.
20. Keluarga besar Manajemen angkatan 2017 yang semakin mewarnai kehidupan perkuliahan penulis dengan rasa solidaritas dan kebersamaan.
21. Sahabat-sahabat penulis dalam Manajemen pemasaran yang telah memberikan kenangan indah dalam satu semester serta mengajarkan penulis untuk tetap tertawa bahagia di antara penatnya kehidupan mahasiswa semester 7.
22. Mahasiswa KKN angkatan 64 UIN Alauddin Makassar, terutama sahabat seposko penulis di Desa Pallantikang yang dengan ikhlas saling berbagi canda tawa dan kebahagiaan semasa KKN.
23. Seluruh mahasiswa UIN Alauddin Makassar baik dari Jurusan Manajemen maupun dari Jurusan yang lain yang tentunya tidak bisa disebutkan satu persatu atas solidaritas dan dukungan satu sama lain selama menjadi mahasiswa di Jurusan Manajemen Fakultas Ekonomi dan Bisnis Islam UIN Alauddin Makassar.
24. Seluruh anggota keluarga, sahabat, dan teman-teman yang tidak bisa disebutkan satu persatu yang telah menemani dan memberikan motivasi kepada penulis dan mengajarkan artinya sebuah kehidupan.

Penulis berharap agar skripsi ini dapat bermanfaat bagi penulis pada khususnya dan rekan-rekan mahasiswa serta pembaca pada umumnya. Semoga Allah SWT senantiasa memberikan taufik dan Hidayah-Nya kepada kita semua, sehingga ilmu yang telah didapatkan dapat bermanfaat bagi semua pihak. Amin.

Wassalamu' alaikum Wr. Wb.

Gowa, Desember 2023

Yang Menyatakan

**Nurfadilah**  
**90200117073**



## DAFTAR ISI

<b>HALAMAN SAMPUL.....</b>	<b>i</b>
<b>PERNYATAAN KEASLIAN SKRIPSI.....</b>	<b>ii</b>
<b>PENGESAHAN SKRIPSI.....</b>	<b>iii</b>
<b>KATA PENGANTAR.....</b>	<b>iv</b>
<b>DAFTAR ISI.....</b>	<b>viii</b>
<b>ABSTRAK.....</b>	<b>xi</b>
<b>BAB I PENDAHULUAN</b>	
A. Latar Belakang Masalah.....	1
B. Fokus Penelitian Dan Deskripsi Fokus .....	8
C. Rumusan Masalah .....	9
D. Kajian Pustaka .....	10
E. Tujuan Penelitian Dan Manfaat Penelitian .....	12
F. Sistematika Penulisan .....	13
<b>BAB II TINJAUAN PUSTAKA</b>	
A. Analisis SWOT .....	15
B. Definisi Strategi .....	22
C. Definisi Pasar .....	24
D. Definisi Pemasaran .....	27
E. Definisi Strategi Pemasaran .....	29
F. Tinjauan Islam .....	30
G. Kerangka Fikir .....	33
<b>BAB III METODE PENELITIAN</b>	
A. Jenis Dan Lokasi Penelitian .....	35
B. Sumber Data Penelitian.....	35

C. Metode Pengumpulan Data.....	34
D. Instrumen Penelitian .....	36
G. Informan.....	36
E. Daftar Pertanyaan Wawancara Mendalam.....	37
F. Teknik Pengolahan Dan Analisis Data .....	37

#### **BAB IV GAMBARAN UMUM PERUSAHAAN**

A. Sejarah Singkat Perusahaan .....	40
B. Visi Dan Misi PT Adimitra Pinus Utama .....	41
C. Struktur Organisasi .....	40

#### **BAB V HASIL PENELITIAN**

A. Deskripsi Objek Penelitian.....	54
B. Hasil Penelitian .....	52

#### **BAB VI PENUTUP**

A. <b>Kesimpulan</b> .....	<b>68</b>
B. <b>Saran</b> .....	<b>69</b>

#### **DAFTAR PUSTAKA.....70**

#### **LAMPIRAN.....73**

Lampiran I : Surat Izin Meneliti Dari Universitas.....73

Lampiran II: Surat Izin Meneliti Dari Kabupaten.....74

Lampiran III: Surat Izin Penyadapan .....

Lampiran IV: Proses Penyadapan.....77

Lampiran V:Hasil Produksi Getah Pinus Menjadi Gondorukem.....78

Lampiran VI : Hasil Produksi Getah Pinus Menjadi Terpentine.....78

Lampiran VII : Drum-Drum Di Pabrik Pengolahan.....79

Lampiran VIII : Proses Pengolahan Getah Pinus.....80

#### **RIWAYAT HIDUP.....81**

## ABSTRAK

Nama : Nurfadilah

Nim : 90200117073

Judul : Analisis SWOT Sebagai Dasar Keputusan Strategi Pemasaran Pada PT Adimitra Pinus Utama Di Kabupaten Gowa

---

---

Penelitian ini bertujuan untuk: 1). Menganalisis keputusan strategi pemasaran seperti apa yang dilakukan oleh perusahaan untuk menekan kekurangan yang dimiliki dan menghadapi tantangan dengan menggunakan Teknik analisis SWOT. Jenis penelitian ini merupakan jenis penelitian kualitatif. Data yang diperoleh didapat melalui wawancara, pengamatan langsung serta berbagai informasi dari buku dan internet. Hasil penelitian menunjukkan bahwa :1). Berdasarkan hasil penjumlahan dari weighted score diperoleh angka 3,00 artinya perusahaan memiliki posisi internal yang kuat karena angkanya  $>2,5$ ; 2). Berdasarkan tabel 5.2 diatas yaitu tabel EFE matriks mengenai peluang dan tantangan perusahaan, bahwa perusahaan memiliki posisi eksternal yang kuat dapat dilihat bahwa EFE PT Adimitra Pinus Utama  $>2,5$  yaitu sebesar 3,38. Berdasarkan hasil penelitian dengan menggunakan alat analisis SWOT yaitu Matriks SWOT, Maka perusahaan PT Adimitra Pinus Utama melakukan strategi sebagai berikut : Dengan kualitas produk yang bagus sehingga bisa unggul dibandingkan perusahaan pesaing, meskipun variasi produk terbatas, tetapi kualitas produk pesaing yang rendah mampu tetap mempertahankan pemasok, meskipun masih kurangnya kendaraan operasional, tetapi memiliki pemasok tetap yang akan selalu memberikan hasil sadapan kepada perusahaan, engan kualitas produk yang bagus, dapat mengurangi persaingan dari perusahaan baru, karena modal yang besar dan sering terjadi perubahan musim, maka perusahaan harus memaksimalkan produksi dan penjualan agar tidak mengalami kerugian.

**Kata Kunci:** Analisis SWOT, dan Strategi pemasaran

## BAB I

### PENDAHULUAN

#### *A. Latar Belakang Masalah*

Dengan semakin berkembangnya ilmu pengetahuan dan juga teknologi yang terus meningkat dan semakin modern, akan memberikan dampak positif bagi pengusaha yang memainkan peranan dalam sektor industri baik penjualan produk maupun jasa. Hal ini akan menimbulkan persaingan yang semakin ketat karena akan banyak pemain-pemain baru yang menjalankan usahanya dalam bidang yang sejenis, sehingga akan menjadi sulit bagi perusahaan untuk membangun reputasi positif bagi perusahaan dan juga sebaliknya, akan menjadi mudah bagi perusahaan untuk kehilangan reputasi perusahaan tersebut. Perusahaan perlu untuk mengenali kekuatan dan kelemahan perusahaan di dalam persaingan pasar. Dengan mengetahui kedua hal tersebut akan sangat membantu perusahaan dalam mengenali diri, memanfaatkan setiap peluang yang ada serta akan lebih tanggap dalam menghindari atau meminimalkan ancaman. Selain itu perusahaan mau tidak mau dituntut untuk selalu melakukan inovasi dalam melakukan strategi bersaing. (Alfian dan Kholil, 2011).

Manajemen strategis telah banyak digunakan oleh semua perusahaan untuk menahan persaingan pasar yang ketat. Proses manajemen strategis terdiri dari tiga tahap: perumusan strategi, implementasi strategi, dan evaluasi strategi. Analisis SWOT terhadap peluang dan ancaman eksternal serta kekuatan dan kelemahan internal perusahaan penting untuk perumusan dan pengembangan strategi.

Tujuan dari analisis peluang dan ancaman eksternal adalah untuk mengevaluasi apakah suatu perusahaan dapat menangkap peluang dan menghindari ancaman ketika menghadapi lingkungan eksternal yang tidak terkendali, seperti harga yang berfluktuasi, destabilisasi politik, transisi sosial, perubahan aturan hukum, dll. Tujuan dari analisis kekuatan dan kelemahan internal adalah untuk mengevaluasi bagaimana suatu perusahaan melakukan pekerjaannya, seperti manajemen, efisiensi kerja, penelitian dan pengembangan, dll. (Hsu-Hsi Chang, 2006).

Secara umum, kerangka SWOT terdiri dari penilaian internal dan eksternal. Penilaian internal dilakukan untuk menggambarkan kekuatan dan kelemahan suatu organisasi atau rencana strategis; penilaian eksternal diterapkan untuk menemukan peluang dan ancaman (Matthews, 2004). Kekuatan berdiri untuk setiap sumber daya yang tersedia yang dapat digunakan untuk memajukan kinerja. Kelemahan adalah kekurangan yang dapat menurunkan keunggulan kompetitif, efisiensi, atau sumber daya keuangan. Peluang adalah perubahan eksternal yang dapat berkontribusi pada pengembangan tambahan dan ancaman adalah faktor luar yang dapat menyebabkan masalah (Paliwal, 2006). Di bidang manajemen energi, SWOT biasanya digunakan untuk menganalisis situasi energi dari satu wilayah atau sistem. (Hana, dkk: 2014).

SWOT adalah singkatan dari *Strengths, Weaknesses, Opportunities and Threats*, dan dapat dianalisis sebagai suatu proses, di mana tim manajemen mengidentifikasi faktor internal dan eksternal yang mempengaruhi kinerja perusahaan dan bisnis. Kekuatan dalam analisis SWOT adalah kemampuan

internal dan faktor positif dari perusahaan, yang relevan bagi perusahaan untuk mencapai tujuan mereka dan melayani pelanggan mereka secara efisien. Kelemahan adalah faktor internal atau kendala yang mungkin menghambat atau menghambat kinerja sebuah organisasi. Oleh karena itu, kekuatan dan kelemahan perusahaan merupakan elemen internal. Peluang dalam analisis SWOT adalah faktor atau fitur yang dapat mendukung atau memfasilitasi pendirian bisnis dengan hubungan di luar organisasi. Mereka adalah faktor eksternal di mana perusahaan dapat memanfaatkan keunggulan mereka. Ancaman berhubungan dengan faktor-faktor negatif di luar perusahaan, yang dapat menghambat atau menunda pencapaian tujuan. (Christine, dkk: 2019).

Analisis SWOT adalah salah satu alat perencanaan strategis yang paling dapat diandalkan dan paling umum digunakan. Hal ini memungkinkan manajer untuk menyelidiki situasi dengan mendefinisikan peluang dan ancaman eksternal serta kekuatan dan kelemahan internal untuk mengembangkan rencana tindakan. Karena perencanaan energi mengandung keputusan strategis yang memiliki tingkat kepentingan tinggi, ada beberapa kasus penggunaan analisis SWOT untuk jenis masalah ini dalam literatur. (Beyzanur, dkk: 2017).

Analisis SWOT, alat yang umum digunakan untuk perencanaan strategis, secara tradisional merupakan bentuk *brainstorming*. Oleh karena itu, telah dikritik bahwa kemungkinan memiliki pandangan subjektif dari individu yang berpartisipasi dalam sesi *brainstorming* dan bahwa faktor SWOT tidak diprioritaskan oleh signifikansinya sehingga dapat mengakibatkan tindakan strategis yang tidak tepat (Boonyarat, Richard, dkk : 2016).

Analisis SWOT adalah metode yang umum digunakan untuk menganalisis dan memposisikan sumber daya dan lingkungan organisasi dalam (Samejima, 2006). Kekuatan dan Kelemahan adalah faktor internal (dapat dikendalikan) yang mendukung dan menghambat organisasi untuk mencapai misinya masing-masing. Sedangkan *Opportunities dan Threats* adalah faktor eksternal (tidak terkendali) yang memungkinkan dan menonaktifkan organisasi dari menyelesaikan misi mereka (Dyson, 2004).

Analisis SWOT adalah salah satu alat perencanaan strategis yang paling dapat diandalkan dan paling umum digunakan. Hal ini memungkinkan manajer untuk menyelidiki situasi dengan mendefinisikan peluang dan ancaman eksternal serta kekuatan dan kelemahan internal untuk mengembangkan rencana tindakan. Kekuatan internal dan kelemahan internal adalah aktivitas organisasi yang dapat dikendalikan yang dilakukan dengan sangat baik atau buruk. Mereka muncul dalam manajemen, pemasaran, keuangan/akuntansi, produksi/operasi, penelitian dan pengembangan, dan manajemen aktivitas sistem informasi bisnis. Mengidentifikasi dan mengevaluasi organisasi kekuatan dan kelemahan di area fungsional bisnis adalah manajemen strategis yang penting aktivitas ( Fred R. David, 2011).

Organisasi berjuang untuk mengejar strategi yang memanfaatkan internal kekuatan dan menghilangkan kelemahan internal. Kekuatan dan kelemahan ditentukan relatif kepada pesaing. Relatif kekurangan atau keunggulan adalah informasi penting. Juga, kekuatan dan kelemahan dapat ditentukan oleh unsur-unsur menjadi daripada kinerja. Misalnya, kekuatan mungkin melibatkan

kepemilikan sumber daya alam atau reputasi historis untuk kualitas ( Fred R. David, 2011).

SWOT adalah singkatan dari *Strength* (kekuatan), *Weakness* (kelemahan), *opportunity* (peluang) dan *threats* (ancaman). Setiap program, proyek, pengembangan dan pengelolaan memiliki kekuatannya dan kelemahan, peluang dan ancaman. Mempertimbangkan kekuatan, kelemahan, peluang dan ancaman ini (SWOT), seorang koordinator proyek dapat menangani yang mungkin muncul secara lebih efektif, dan melihat cara dan sarana untuk mengubah ancaman menjadi peluang, dan mengimbangi kelemahan melawan kekuatan. Analisis ini dapat dilakukan ide, organisasi, orang, produk, program apa pun atau proyek ( Srivastava, dkk : 2016).

Analisis SWOT adalah identifikasi berbagai faktor secara sistematis untuk merumuskan strategi perusahaan. Analisis ini berdasarkan pada logika yang dapat memaksimalkan kekuatan (*Streght*), dan peluang (*opportunity*), namun secara bersamaan dapat meminimalkan kelemahan (*Weakness*) dan ancaman (*Threats*). Menurut Richard (2014) Kekuatan adalah karakteristik internal positif yang dapat dimanfaatkan oleh perusahaan untuk mencapai tujuan kinerja strategisnya. Sedangkan kelemahan adalah karakteristik internal yang dapat menghambat atau membatasi kinerja perusahaan. Kekuatan adalah karakteristik lingkungan eksternal yang berpotensi membantu perusahaan mencapai atau melampaui tujuan strategisnya. Ancaman adalah karaketristik lingkungan eksternal yang menghambat perusahaan mencapai tujuan strategisnyaa.



Pinus (*Pinus Mercusii*) adalah jenis tanaman yang dibudidayakan melalui program reboisasi hutan sejak 1978, tersebar ditujuh kecamatan di kabupaten Gowa, yakni di Kecamatan Tombolo Pao, Tinggimoncong, Parigi, Bungaya, Bontolempangan, Tompobulu Dan Biring Bulu. Di Gowa terdapat lebih dari 12.000 hektar tanaman pinus yang berpotensi memproduksi getah pinus untuk menghasilkan terpentin dan gondorukem.

Terpentin adalah cairan lengket berwarna kuning muda hingga coklat yang diperoleh dari olahan getah berbagai pohon pinus. Getah tersebut bila disuling akan menghasilkan minyak astiri (dicampur dengan air dalam proses penyulingan) dan dapat juga menghasilkan residu lain, misalnya resin. Cara umum di Indonesia untuk memisahkan minyak terpentin ialah dengan cara distilasi uap (disuling), yaitu dengan cara mengeluarkan minyak terpentin bersama uap air, sisanya itulah yang disebut gondorukem.

Gondorukem adalah hasil olahan dari getah pohon pinus. Getah tersebut disuling menjadi terpentin dan sisa hasil destilasi hasil tersebut disebut gondorukem. Gondorukem diperdagangkan dalam bentuk keping-keping padat berwarna kuning keemasan. Penggunaannya antara lain sebagai bahan pelunak plester serta campuran perban gigi, sebagai campuran perona mata (*eyeshadow*) dan penguat bulu mata, dan sebagai bahan perekat warna pada industri percetakan (tinta) dan cat (lak).

Tahun 2014, Bupati Gowa, H. Ichsan Yasin limpo menyarankan PT Adimitra Pinus Utama, perusahaan yang bergerak dalam bidang getah pinus agar

tidak hanya membeli getah pinus mentah dari petani, tetapi harus mendirikan pabrik pengolahannya di Gowa.

Kemudian pabrik tersebut dibangun diatas lahan seluas 1 hektar di Desa Nirannhuang, Kecamatan Bontomarannu, Kabupaten Gowa. Pabrik tersebut berkapasitas produksi 3000 ton per tahun, dijalankan 15 tenaga kerja dan mampu mengolah getah pinus menjadi gondorukem dan terpentin, nilai tambah yang lebih tinggi untuk permintaan ekspor ketimbang getah yang belum diolah.

Berdasarkan informasi sementara yang penulis peroleh dari Bapak Suandi , bahwasanya ruang lingkup internal PT Adimitra Pinus Utama memiliki beberapa kelemahan dalam strategi pemasaran yaitu semakin banyaknya pesaing yang menjual produk yang sama sehingga hasil sadapan getah pinus petani terbagi ke perusahaan lain. Namun disamping kelemahan tersebut PT Adimitra pinus utama dapat mengekspor terpentin sebanyak 71 ton , dan gondorukem 58 ton pertahun dan mencapai 1,500 ton pertahun terpentin dan gondorukem yang diekspor yang kebanyakan diekspor ke India

Adapun ruang lingkup eksternal dari PT Adimitra Pinus Utama ini lanjut Bapak Suandi peluang bagi perusahaan agar perusahaan lebih dikenal diluar adalah dengan membantu Ketika ada yang membutuhkan bantuan berupa dana untuk event atau kegiatan tertentu. Tentu saja dengan *feedback* PT Adimitra Pinus Utama akan lebih dikenal luas karena dukungannya terhadap event atau kegiatan tersebut sehingga mampu menarik pelanggan baru ataupun investor baru.

Oleh karena itu dalam penelitian ini penulis akan meneliti bagaimana strategi pemasaran yang dilakukan PT Adimitra Pinus Utama dalam menghadapi

kelemahan dan ancaman menggunakan metode Analisis SWOT . Dengan dasar tersebut, diharapkan dapat disusun perencanaan bisnis yang sesuai dengan perencanaan bisnis yang sesuai formulasi bisnis yang telah ditentukan seperti tujuan, misi, strategi dan kebijakan.

## ***B. Fokus Penelitian Dan Deskripsi Fokus***

### **1. Fokus Penelitian**

Penelitian ini berfokus pada bagaimana penerapan analisis SWOT sebagai dasar pengambilan keputusan strategi pemasaran pada PT Adimitra Pinus Utama Kabupaten Gowa.

### **2. Deskripsi Fokus**

#### **a. Analisis SWOT**

Pearce and Robinson (2007) mengatakan bahwa analisa SWOT merupakan teknik historis yang terkenal dimana manajer menciptakan gambaran umum secara cepat mengenai situasi strategis perusahaan. Analisis tersebut terbentuk atas asumsi bahwa strategi yang efektif diturunkan dari kesesuaian yang baik antara sumber daya internal perusahaan dengan situasi eksternalnya.

Menurut Pearce and Robinson (2007), kelemahan merupakan keterbatasan atau kekurangan dalam satu atau lebih sumber daya atau kapabilitas suatu perusahaan yang menjadi hambatan dalam memenuhi kebutuhan pelanggan. Ketiga, *opportunities* (peluang). Peluang merupakan situasi yang menguntungkan di lingkungan eksternal perusahaan. Peluang bisa saja terjadi dari sisi politik dan

ekonomi seperti misalnya regulasi pemerintah dan tingkat inflasi, ataupun bisa terjadi dari sisi sosial budaya, seperti misalnya gaya hidup dan trend yang terjadi. Keempat, ancaman (*threats*). Ancaman merupakan kondisi sebaliknya dari peluang, yaitu situasi yang tidak menguntungkan dari lingkungan eksternal yang tidak bisa dikendalikan oleh perusahaan. Ancaman harus dikenali dengan cermat, sebab ancaman bisa berwujud dalam berbagai macam bentuk.

#### b. Strategi Pemasaran

Menurut Craven strategi pemasaran didefinisikan sebagai analisis strategi pengembangan dan pelaksanaan kegiatan dalam strategi penentuan pasar sasaran bagi produk pada tiap unit bisnis, penetapan tujuan pemasaran, dan pengembangan, pelaksanaan, serta pengelolaan strategi program pemasaran, penentuan posisi pasar yang dirancang untuk memenuhi keinginan konsumen pasar sasaran (Purwanto, 2008).

### C. *Rumusan Masalah*

Berdasarkan latar belakang diatas, permasalahan yang dikemukakan dapat dirumuskan sebagai berikut:

1. Apa Kekuatan (*Strenght*) dan kelemahan (*Weakness*) yang dapat diidentifikasi oleh PT Adimitra Pinus Utama di Kabupaten Gowa?
2. Apa peluang-peluang yang dapat ditangkap oleh PT Adimitra serta apa saja yang dapat mengancam turunnya kinerja pemasaran PT. Adimitra Pinus Utama Di kabupaten Gowa?

#### D. Kajian Pustaka

Kajian Pustaka yang berbentuk penelitian terdahulu sangat penting sebagai dasar pemikiran penelitian ini. Adapun penelitian terdahulu yang berkaitan dengan judul penelitian ini yaitu sebagai berikut:

No	Nama dan Judul Penelitian	Alat Analisis	Hasil Penelitian
1.	Hidayanti Fauziah Pasaribu (2018) “Penerapan Analisis SWOT dalam strategi pemasaran pada PT Arma Anugrah Abadi Medan”	SWOT	Berdasarkan hasil penelitian yang dilakukan penulis dengan menggunakan analisis SWOT yang ada pada PT Arma Anugrah Abadi Medan menunjukkan bahwa PT Arma Anugrah Abadi memiliki banyak peluang dan kekuatan sehingga dapat merebut dan memanfaatkan peluang yang ada sekaligus meminimalkan kelemahan serta mengatasi berbagai ancaman.
2.	Eka Indriyani, Cicik Harini, Azis Fathoni (2017) “Analisis SWOT	SWOT	Berdasarkan hasil penelitian yang dilakukan penulis dengan menggunakan analisis SWOT menunjukkan posisi persaingan PT

	<p>sebagai Dasar penentu strategi bersaing PT Paragon Technology And Inovation (Wardah <i>Cosmetics</i>)</p>		<p>Paragon Technology And Innovation (Wardah) dijelaskan memiliki kekuatan, dan faktor peluang lingkungan menunjukkan adanya peluang serta lingkungan eksternal yang berupa ancaman menunjukkan ancaman yang cukup tidak berarti.</p>
3	<p>Ninni Siregar (2016) “ Analisis SWOT Sebagai Dasar Dalam Menentukan Strategi Pemasaran Pada Perusahaan PT. Harmony Toba Jaya Medan”</p>	SWOT	<p>Berdasarkan hasil penelitian yang dilakukan peneliti berdasarkan analisis SWOT menunjukkan bahwa perusahaan PT. Harmony Toba Jaya Medan memiliki kelemahan yang besar dan ancaman yang kuat dari competitor, sehingga perlu dilakukan perbaikan strategi pemasaran.</p>

4	Alfian Bagus Hartanto, Muhammad Kholil (2011) “Analisis SWOT sebagai dasar perumusan strategi pemasaran (Studi kasus : PT perusahaan trading PT.PTG )	SWOT	Berdasarkan hasil penelitian yang dilakukan penulis dengan menggunakan analisis SWOT menunjukkan strategi SO dengan memperluas pangsa pasar, meningkatkan efektifitas dan efisiensi dalam pemasangan dan meningkatkan jumlah produksi.
---	---	------	--

### ***E. Tujuan Penelitian Dan Manfaat Penelitian***

#### **1. Tujuan Penelitian**

- a. Untuk mengetahui apa kekuatan (*Strenght*) dan kelemahan (*Weakness*) yang dapat diidentifikasi oleh PT.Adimitra Pinus Utama di Kabupaten Gowa?

- b. Untuk mengetahui apa peluang-peluang yang dapat ditangkap oleh PT Adimitra serta apa saja yang dapat mengancam turunnya kinerja pemasaran PT. Adimitra Pinus Utama Di Kabupaten Gowa?

## **2. Manfaat Penelitian**

- a. Penelitian ini diharapkan memberikan informasi mengenai strategi pemasaran melalui analisis SWOT yang dilakukan oleh sebuah perusahaan.
- b. Bagi Universitas diharapkan dapat dijadikan bahan penelitian lebih lanjut dalam bidang yang berkaitan dengan strategi pemasaran.
- c. Bagi umum, Menambah pengetahuan dan wawasan mengenai Strategi Pemasaran Melalui Analisis SWOT.
- d. Bagi peneliti, Sebagai sarana untuk mengaplikasikan berbagai teori yang didapat dibangku kuliah dan sebagai ajang latihan untuk menganalisis bagaimana penerapan strategi SWOT didalam sebuah perusahaan.

## **3. Sistematika Penulisan**

### **1. BAB I : PENDAHULUAN**

Merupakan pendahuluan yang menjelaskan tentang latar belakang masalah, perumusan masalah, tujuan dan manfaat penelitian.

### **2. BAB II : TINJAUAN TEORITIS**



Menjelaskan tentang beberapa pokok yang terkait dengan tinjauan teoritis mengenai pasar dan pemasaran.

### 3. BAB III : METODE PENELITIAN

Menjelaskan tentang metode penelitian seperti apa yang digunakan serta jenis penelitian dan analisis data yang digunakan.

## BAB II

### TINJAUAN TEORITIS

#### A. Analisis SWOT

SWOT merupakan akronim dari Strength (kekuatan) dan Weakness (kelemahan) internal dari suatu perusahaan serta Opportunities (peluang) dan Threats (ancaman) lingkungan yang dihadapinya. Analisis SWOT merupakan Teknik historis yang dikenal dimana para manajer menciptakan gambaran umum secara cepat mengenai situasi strategis perusahaan. Analisis ini didasarkan pada asumsi bahwa strategi yang efektif diturunkan dari “kesesuaian” yang baik antara sumber daya internal perusahaan (kelemahan dan kekuatan) dengan situasi eksternalnya (peluang dan ancaman). Kesesuaian yang baik akan memaksimalkan kekuatan dan peluang perusahaan serta meminimalkan kelemahan dan ancaman (John A. Pearce, 2013).

Lingkungan yang dihadapi perusahaan haruslah dibedakan antara lingkungan dalam (*internal environment*), dan lingkungan luar (*external environment*). Lingkungan dalam mencakup setiap kecenderungan, kekuatan dan kejadian yang timbul didalam perusahaan dan mempengaruhi kegiatan dan keberhasilan perusahaan. Sedangkan lingkungan luar mencakup setiap kecenderungan, kekuatan dan kejadian yang timbul didalam perusahaan dan mempengaruhi kegiatan dan keberhasilan perusahaan (Pontas Pardede, 2011).

SWOT menurut Sutojo dan Kleinstauber (2002) adalah untuk menentukan tujuan usaha yang realistis, sesuai dengan kondisi perusahaan dan oleh karenanya

diharapkan lebih mudah tercapai. SWOT adalah singkatan dari kata-kata *Strength* (kekuatan perusahaan), *Weaknesses* (kelemahan perusahaan), *Opportunities* (peluang bisnis) dan *Threats* (hambatan untuk mencapai tujuan). Apabila teknik SWOT analisis tersebut diterapkan dalam kasus menentukan tujuan strategi manajemen pemasaran dapat diutarakan sebelum menentukan tujuan-tujuan pemasaran yang ingin dicapai hendaknya perusahaan menganalisis: kekuatan dan kelemahan, peluang bisnis yang ada, berbagai macam hambatan yang mungkin timbul.

Kekuatan dan kelemahan mungkin menjadi ditentukan relatif ke perusahaan memiliki tujuan. Untuk contoh, level tinggi persediaan pergantian mungkin bukan kekuatan bagi perusahaan yang tidak pernah mencari untuk kehabisan stok. Faktor internal dapat ditentukan dalam beberapa cara, termasuk menghitung rasio, mengukur kinerja, dan membandingkan dengan periode lalu dan rata-rata industri. Berbagai jenis survei juga dapat dikembangkan dan dikelola untuk memeriksa faktor internal seperti: seperti moral karyawan, efisiensi produksi, efektivitas periklanan, dan loyalitas pelanggan (Fred R David, 2011).

Kinerja perusahaan dapat ditentukan oleh kombinasi faktor internal dan eksternal. Kedua faktor tersebut harus dipertimbangkan dalam analisis SWOT. SWOT adalah singkatan dari lingkungan Internal *Strengths* dan *Weaknesses* serta lingkungan eksternal *Opportunities* dan *Threats* yang dihadapi dunia bisnis. Analisis SWOT membandingkan antara faktor eksternal Peluang dan Ancaman dan faktor internal Kekuatan dan Kelemahan. Sedangkan Kotler (2008) mengemukakan

bahwa analisis SWOT adalah evaluasi terhadap keseluruhan kekuatan, tantangan, peluang dan ancaman disebut Analisis SWOT.

Elemen-elemen dalam analisis SWOT terbagi kepada dua bagian, yaitu:

#### 1. Internal

##### a. Kekuatan (*Strength*)

Kekuatan merupakan sumber daya atau kapabilitas yang dikendalikan oleh atau yang tersedia bagi suatu perusahaan yang membuat perusahaan relatif lebih unggul dibandingkan dengan pesaingnya dalam memenuhi kebutuhan pelanggan yang dilayaninya. Kekuatan muncul dari sumber daya dan kompetensi yang tersedia bagi perusahaan. Lokasi pabrik Southland Log Homes dibagian tenggara (Virginia, South Carolina, dan Mississippi) memberikan keunggulan dalam hal biaya transportasi ataupun dalam hal biaya bahan baku dan jarak yang ideal ke pasar rumah bekas Amerika yang sedang tumbuh pesat. Southland telah menggunakan kekuatan ini untuk memanfaatkan suku bunga yang rendah dan kecenderungan permintaan akan rumah bekas dari generasi baby boomer dan bertumbuh cepat untuk menjadi perusahaan rumah kayu terbesar di Amerika Utara. Kekuatan ini terus mempertahankan kelangsungan usaha Southland meskipun telah mengalami depresi ekonomi atas perumahan di AS.

Kekuatan (*Strength*) adalah kemampuan utama yang mempunyai nilai lebih dari perusahaan dibandingkan perusahaan pesaing. Analisis terhadap unsur kekuatan yang dimiliki oleh perusahaan. Misalnya saja menganalisis tentang kelebihan apa saja yang dimiliki perusahaan seperti dari segi teknologi, kualitas

hasil produksi, lokasi strategis atau unsur kekuatan lainnya yang lebih menekankan pada keunggulan perusahaan.

b. Kelemahan (*Weakness*)

Kelemahan merupakan keterbatasan atau kekurangan dalam satu atau lebih sumber daya atau kapabilitas suatu perusahaan relative terhadap pesaingnya, yang menjadi hambatan dalam memenuhi kebutuhan pelanggan secara efektif. Kapasitas keuangan yang terbatas merupakan kelemahan yang dimiliki oleh Southwest Airlines, yang memilih strategi mengembangkan rute khusus guna membangun catatan laba terbaik dalam industry penerbangan yang telah dideregulasi.

Kelemahan (*Weakness*) adalah faktor yang dapat mengurangi kemampuan operasi perusahaan. Hal ini harus diminimalisir agar tidak mengganggu jalannya perusahaan. Untuk mengetahui kelemahan perusahaan bisa dengan melakukan perbandingan dengan pesaing seperti apa yang dimiliki perusahaan lain namun tidak dimiliki perusahaan anda.

2. Eksternal

a. Peluang (*Opportunity*)

Peluang merupakan situasi utama yang menguntungkan dalam lingkungan suatu perusahaan. Kecenderungan utama merupakan salah satu sumber peluang. Identifikasi atas segmen pasar yang sebelumnya terlewatkan, perubahan dalam kondisi persaingan atau regulasi perubahan teknologi, dan membaiknya hubungan dengan pembeli atau pemasok dapat menjadi peluang bagi perusahaan.

Peluang (*Opportunity*) adalah kesempatan-kesempatan yang ada tentunya memiliki potensi menghasilkan keuntungan melalui usaha-usaha yang diarahkan

untuk memanfaatkan kesempatan-kesempatan tersebut. Unsur peluang biasanya dibuat pada saat awal bisnis. Ini karena bisnis dibentuk berdasarkan peluang atau kesempatan untuk menghasilkan keuntungan. Unsur peluang termasuk daftar apa saja yang memungkinkan bisnis mampu bertahan dan diterima di masyarakat

b. Ancaman (*Threats*)

Ancaman merupakan situasi utama yang tidak menguntungkan dalam lingkungan suatu perusahaan . Ancaman merupakan penghalang utama bagi perusahaan mencapai posisi saat ini atau yang diinginkan. Masuknya pesaing baru, pertumbuhan pasar yang lamban, meningkatnya kekuatan tawar-menawar dari pembeli atau pemasok utama, perubahan teknologi dan direvisinya atau pembaharuan peraturan dapat menjadi penghalang bagi keberhasilan suatu perusahaan.

Ancaman (*Threats*) Adalah sesuatu yang sangat mungkin terjadi atas beroperasinya perusahaan dan berpotensi kerugian bagi perusahaan. Yang termasuk unsur ancaman yaitu seperti banyaknya pesaing, ketersediaan sumber daya, jangka waktu minat konsumen dan lainnya. Membuat daftar ancaman perusahaan bisa untuk jangka pendek maupun jangka panjang serta bisa sewaktu-waktu bertambah atau berkurang.

3. Keterbatasan analisis SWOT

Analisis SWOT merupakan kerangka pilihan bagi banyak manajer selama satu periode waktu panjang karena kesederhanaannya dan kemampuannya untuk menggambarkan esensi dari formulasi strategi yang baik. Akan tetapi, analisis

SWOT merupakan pendekatan konseptual yang sangat luas sehingga rentan terhadap beberapa kelemahan utama.

- a. Analisis SWOT dapat terlalu menekankan kekuatan internal dan menganggap remeh ancaman eksternal.
  - b. Analisis SWOT dapat bersifat statis dan beresiko mengabaikan kondisi yang berubah.
  - c. Analisis SWOT dapat terlalu menekankan pada satu kekuatan dan elemen energi
  - d. Suatu kekuatan tidak selalu menjadi sumber keunggulan kompetitif
4. Lingkungan luar semesta dan unsur-unsur lingkungan penentu

Lingkungan luar semesta adalah keseluruhan kecenderungan, kejadian, dan kekuatan yang berasal dari lingkungan luar perusahaan yang mempengaruhi seluruh perusahaan yang ada dalam satu industry. Unsur lingkungan penentu adalah kecenderungan-kecenderungan, kejadian-kejadian, dan kekuatan-kekuatan yang mempunyai pengaruh langsung terhadap kegiatan perusahaan.

1) Lingkungan Dalam

- a. Operasi dan produksi
- b. Sumber Daya Manusia
- c. Keuangan dan Akuntansi
- d. Pemasaran
- e. Organisasi
- f. Penelitian dan pengembangan
- g. Sistem Informasi Manajemen

2) Lingkungan Luar

- a. Sosial Budaya
  - a) Penerimaan masyarakat terhadap industry
  - b) Pertumbuhan penduduk
  - c) Tingkat Pendidikan masyarakat
  - d) Gaya hidup masyarakat
  - e) Agama, adat istiadat, dan kebiasaan
  - f) Tingkat pengangguran
  - g) Persamaan hak
- b. Ekonomi
  - a) Pendapatan masyarakat
  - b) Pertumbuhan ekonomi
  - c) Kenaikan harga umum
  - d) Nilai tukar uang (kurs)
  - e) Upah
  - f) Bunga
  - g) Pajak
  - h) Daya-Hasil (Productivity) tenaga kerja
  - i) Kebijakan moneter dan fiskal
- c. Teknologi
  - a. Teknologi yang tersedia
  - b. Kecenderungan perkembangan teknologi
  - c. Tingkat perubahan teknologi
  - d. Politik dan hukum



- a) Ideologi politik pemerintah
- b) Sikap politik pemerintah terhadap industry
- c) Peraturan pemerintah
- d) Jumlah hak cipta
- e) Pengawasan pencemaran
- f) Peraturan ketenagakerjaan
- g) Peraturan persaingan usaha.

### ***B. Definisi Strategi***

Menurut Griffin, mendefinisikan strategi sebagai rencana komprehensif untuk mencapai tujuan organisasi. Tidak hanya sekedar mencapa, akan tetapi strategi juga dimaksudkan untuk mempertahankan keberlangsungan organisasi dilingkungan dimana organisasi tersebut menjalankan aktivitasnya. Bagi organisasi bisnis, strategi dimaksudkan untuk mempertahankan keberlangsungan bisnis perusahaan dibandingkan para pesaingnya dalam memenuhi kebutuhan konsumen (Erni dan Kurniawan , 2019).

Secara umum, sebuah strategi memiliki komponen-komponen strategi yang senantiasa dipertimbangkan dalam menentukan strategi yang akan dilaksanakan.

Ketiga komponen tersebut adalah:

- a. Kompetensi yang berbeda, adalah suatu yang dimiliki perusahaan dimana perusahaan melakukannya dengan baik dibandingkan dengan perusahaan lainnya. Dalam pengertian lain, kompetensi yang berbeda bermakna kelebihan perusahaadibanding perusahaan lainnya.

- b. Ruang lingkup, adalah lingkungan dimana organisasi atau perusahaan tersebut beraktivitas. Lokal, regional, atau internasional adalah salah satu contoh ruang lingkup dari kegiatan organisasi.
- c. Distribusi sumber daya, adalah bagaimana sebuah perusahaan memanfaatkan dan mendistribusikan sumber daya yang dimilikinya dalam menerapkan strategi perusahaan.

Menurut Griffin (2000), secara umum strategi dapat dibagi menjadi 2 jenis dilihat dari tingkatannya, yaitu :

- a. Strategi pada tingkat perusahaan (*corporate-level strategy*). Strategi pada level perusahaan atau korporat dilakukan perusahaan sehubungan dengan persaingan antarperusahaan dalam sector bisnis yang dijalankan secara keseluruhan.
- b. Strategi pada tingkat bisnis (*business-level strategy*), adalah alternatif strategi yang dilakukan perusahaan sehubungan dengan persaingan bisnis yang dijalankannya pada beberapa jenis bisnis yang diperdagangkan.

Menurut Sofjan Assauri (2016) Strategi merupakan pengintegrasian konsep yang berorientasi secara eksternal, tentang bagaimana upaya kita lakukan agar dapat menjadi dasar bagi pencapaian tujuan dan sasaran organisasi. Fungsi dari strategi pada dasarnya adalah berupaya agar strategi yang disusun dapat diimplementasikan secara efektif. Untuk itu, terdapat 6 fungsi yang harus dilakukan secara simultan, yaitu:

- a. Mengkomunikasikan suatu maksud yang ingin dicapai kepada orang lain.
- b. Menghubungkan atau mengaitkan kekuatan atau keunggulan organisasi dengan peluang dari lingkungannya.

- c. Memanfaatkan keberhasilan dan kesuksesan yang didapat sekarang, sekaligus menyelidiki adanya peluang-peluang baru.
- d. Menghasilkan dan membangkitkan sumber-sumber daya yang lebih banyak dari yang digunakan sekarang.
- e. Mengoordinasikan dan mengarahkan kegiatan atau aktivitas organisasi kedepan.
- f. Menanggapi serta bereaksi atas keadaan yang baru dihadapi sepanjang waktu.

Menurut Richard L. Daft (2014) dalam bukunya mengatakan bahwa manajemen strategi adalah serangkaian keputusan atau tindakan yang digunakan untuk merumuskan dan melaksanakan strategi yang memungkinkan kesesuaian kompetitif antara perusahaan dan lingkungannya sehingga dapat mencapai tujuan perusahaan. Langkah pertama manajemen strategi adalah menefinisikan strategi secara eksplisit, yakni rencana tindakan yang menerangkan tentang alokasi sumber daya serta berbagai aktivitas untuk menghadapi lingkungan, memperoleh keunggulan bersaing dan mencapai tujuan perusahaan.

### ***C. Definisi Pasar***

Menurut William J. Stanton pasar adalah orang-orang yang mempunyai keinginan untuk puas, uang untuk berbelanja dan kemauan untuk membelanjakannya. Sedangkan menurut Drs. M. Mursid dalam bukunya mengatakan bahwa pada hakikatnya pasar dibagi dalam 4 golongan yaitu :

#### **a. Pasar Konsumsi,**

Adalah pasar untuk barang dan jasa yang dibeli atau disewa oleh perorangan atau keluarga untuk penggunaan pribadi (tidak untuk bisnis).

#### **b. Pasar Industrial,**

Adalah pasar untuk barang dan jasa yang dibeli atau di sewa oleh perorangan atau organisasi untuk digunakan pada produksi barang dan jasa lain, baik untuk dijual ataupun untuk disewakan.

c. Pasar Reselier,

Adalah suatu pasar yang terdiri dari perorangan atau organisas, biasaya disebut pedangan-pedagang menengah (middleman). Middleman terdiri dari Dealer, Distributor, Grosier, Agents, Retailer. Kesemuanya ini untuk keperluan penjualan Kembali aatau menyewakannya kepada orang lain dengan memperoleh keuntungan.

d. Pasar Government,

Adalah suatu pasar yang terdiri dari unit-unit pemerintah pusat dan daerah, maupun departemen yang membeli atau menyewa barang untuk menjaani tugas-tugas dari pemerintah. Di Government market ini kita mengenal adanya anggaran belanja untuk berbagai sektor yaitu antara lain Sektor Pertahanan, Sektor Pendidikan, Sektor Perhubungan, dan Sektor Kesehatan.

Pasar sendiri mengandung sekurang-kurangnya tiga fungsi. Setiap fungsi mencerminkan setiap pertanyaan yang harus dijawab oleh setiap sistem perekonomian.

a. Pasar dimaksud sebagai penentu nilai. Yang dimaksud perataan nilai disini adalah nilai produk yang diperdagangkan. Didalam sebuah perekonomian pasar, harga merupakan pengukuran nilai. Jadi dengan pengertian ini dipasar itulah harga produk ditetapkan untuk Saling disepakati baik oleh produsen maupun konsumen.

- b. Pasar mengorganisasikan produksi. Didalam teori harga adalah metode produksi yang digunakan adalah metode produksi yang paling efisien.
- c. Pasar mendistribusikan produk.

Pasar produk terbagi menjadi 3 jenis yaitu:

- a. Pasar persaingan sempurna atau pasar persaingan murni. Jumlah firm dalam pasar persaingan ini banyak sekali, dan pembeli juga banyak sekali. Baik firm maupun pembeli merupakan price taker dan bukan price maker. Disamping itu produk yang dihasilkan oleh sekalian firm itu adalah homogen sempurna.
- b. Pasar monopoli. Didalam pasar monopoli hanya terdapat sebuah firm dan dengan sendirinya hanya terdapat satu jenis produk. Sebuah firm menjadi monopolis karena dua hal yaitu karena memang diberi hak untuk itu dan karena ia menguasai input.
- c. Pasar persaingan tidak sempurna atau persaingan monopolistis. Dalam pasar ini jumlah produsen juga banyak namun produknya terbedakan atau tidak homogen. Produk mereka terbedakan satu sama lain dengan perbedaan yang ringan.
- d. Pasar oligopoli. Didalam pasar ini terdapat sedikit produsen yang saling bersaing menjual produk mereka yang perbedaan satu sama lain. Tanda sedikitnya jumlah produsen itu adalah adanya reaksi terhadap tindakan salah satu produsen dari produsen lain. oligopoli yang paling sederhana adalah yang terdiri dari dua firms saja. Jenis oligopoli seperti ini disebut duopoli. Ada empat pasar oligopoli dilihat dari corak reaksi produsen yang terlibat didalamnya. Yaitu oligopoli Cournot, Bertrand, Stackelberg dan Sweezy.

#### ***D. Definisi Pemasaran***

Menurut Assauri (2014) Sebagai ilmu sekaligus seni, pemasaran mengalami perkembangan pesat dan dramatis. Berbagai informasi telah, sedang dan akan terus berlangsung. Peran dan arti penting pemasaran semakin diakui dan disadari oleh pelaku bisnis. Secara teoritis, pasar menggambarkan semua pembeli dan penjual yang terlibat dalam transaksi actual atau potensial atas barang atau jasa yang ditawarkan. Transaksi potensial ini akan dapat terlaksana jika kondisi berikut terpenuhi, yaitu:

- a. Terdapat paling sedikit dua pihak,
- b. Masing-masing pihak mungkin memiliki sesuatu yang mungkin berharga bagi pihak lain
- c. Masing-masing pihak mampu berkomunikasi dan menyalurkan keinginannya,
- d. Masing-masing pihak bebas untuk menerima atau menolak penawaran dari pihak lain.

Pemasaran adalah sebuah sistem dari kegiatan bisnis yang dirancang untuk merencanakan, menentukan harga, mempromosikan dan mendistribusikan barang-barang yang dapat memuaskan keinginan dan jasa baik kepada para konsumen saat ini maupun konsumen potensial (Thamrin Abdullah, 2014).

Berikut ini beberapa pengertian pemasaran sebagaimana dikemukakan para ahli (Tjiptono & Chandra, 2012).

- a. Menurut Kotler, Brown, Adam dan Armstrong (2004). Pemasaran adalah upaya mewujudkan nilai dan kepuasan pelanggan dengan mendapatkan laba.

- b. Venkatez dan Fenalaza (2006). Pemasaran adalah serangkaian aktivitas yang dilakukan perusahaan untuk menstimulasi permintaan atas produk atau jasa dan memastikan bahwa produk dijual dan disampaikan kepada para pelanggan.
- c. American Marketing Association (2007). Pemasaran adalah aktivitas, serangkaian institusi, dan proses menciptakan, mengkomunikasikan, menyampaikan dan mempertukarkan penawaran (*offering*) yang bernilai bagi pelanggan, klien, mitra, dan masyarakat umum.

Pemasaran adalah suatu proses sosial dan manjerial dimana individu dan kelompok mendapatkan kebutuhan dan keinginan mereka dengan menciptakan, menawarkan dan menciptakan sesuatu yang bernilai satu sama lain (Kotler & Susanto, 2000). Definisi ini berdasarkan konsep inti pemasaran: (1) Kebutuhan, keinginan dan permintaan, (2) Produk nilai, biaya dan keputusan, (3) Pertukaran, transaksi dan hubungan, (4) pasar, (5) Pemasar dan pemasaran.

Ruang lingkup yang luas itu kemudian dapat disederhankan menjadi 4 kegiatan utama yang lazim disebut sebagai 4P dalam pemasaran.

- a. *Product* (produk); yang menyangkut pemilihan barang jasa yang ditawarkan secara tepat.
- b. *Price* (harga); menyangkut harga pendapatan barang yang sesuai dengan kualitas barang yang dapat dijangkau oleh konsumen.
- c. *Place* (tempat); menyangkut pemilihan cara pendistribusian barang dan jasa sehingga sampai ketangan konsumen.
- d. *Promotion* (promosi); menyangkut pemilihan kebijaksanaan promosi yang tepat, sesuai dengan barang atau jasa yang ditawarkan.

Dengan pengetahuannya tentang pasar, seorang pengusaha akan mengetahui dengan baik bagaimana memasarkan produknya. Pengusaha juga dapat mengenalkan mengidentifikasi pasarnya. Hal itulah yang umumnya ingin dicapai oleh pengusaha. Oleh karena itu pengusaha harus mampu mengetahui dengan baik siapa dan siapa yang menjadi pasarnya dan kemudian bagaimana dia mengetahuinya (Indriyo, 1994).

### ***E. Definisi Strategi Pemasaran***

Menurut Craven, Strategi pemasaran didefinisikan sebagai analisis strategi pengembangan dan pelaksanaan kegiatan dalam strategi penentuan pasar sasaran bagi produk pada tiap unit bisnis, penetapan tujuan pemasaran, dan pengembangan, pelaksanaan, serta pengelolaan strategi program pemasaran, penentuan posisi pasar yang dirancang untuk memenuhi keinginan konsumen pasar sasaran (Purwanto: 2008).

Strategi pemasaran pada dasarnya merupakan jawaban dari pertanyaan: Bagaimana kita akan memberikan nilai kepada para konsumen dari pasar sasaran? Jawabannya adalah bahwa perusahaan memerlukan perumusan dari suatu bauran pemasaran yang konsisten, artinya komponen bauran pemasaran tidak bertentangan satu sama lain, akan tetapi sejalan, mendukung, dalam upaya memberikan kepuasan kepada konsumen (Supranto: 2011). Adapun komponen-komponen dari bauran pemasaran adalah:

#### **a. Produk,**

Suatu produk ialah apa saja yang dibutuhkan yang diinginkan seorang konsumen untuk memenuhi kebutuhan yang di persepsikan.



b. Promosi,

Promosi mencakup peiklanan, tenaga penjual, *public relation*, kemasan dan sinyal lainnya yang bermanfaat bagi perusahaan dan juga bagi produknya (produknya menjadi terkenal).

c. Harga,

Harga ialah sejumlah uang seseorang dan harus mebayar untuk mendapatkan hak untuk menggunakan sebuah produk.

d. Distribusi,

Distribusi ialah berkenaan dengan tersedianya produk, dimana konsumen dari pasar sasaran bisa membelinya, pokoknya produk berada dan tersedia dimana saja, sehingga pembeli akan mudah menemukannya kalau bermaksud untuk membeli.

e. Pelayanan,

Pelayanan diperlukan untuk menambah keouasan pelanggan. Sebab, walaupun produknya bermutu bagus kalua pelayanan (pasca jual) jelek, maka konsumen tidak akan puas.

## ***F. Tinjauan Islam***

### 1. Ayat Al qur'an Tentang Strategi Pemasaran

#### a. Q. S An - Nisaa ayat 29

يٰۤاَيُّهَا الَّذِيْنَ اٰمَنُوْا لَا تَاْكُلُوْا اَمْوَالِكُمْ بَيْنَكُمْ بِالْبٰطِلِ اِلَّا اَنْ تَكُوْنَ تِجَارَةً عَنْ تَرَاضٍ مِّنْكُمْ  
وَلَا تَقْتُلُوْا اَنْفُسَكُمْ ۗ اِنَّ اللّٰهَ كَانَ بِكُمْ رٰحِيْمًا

Terjemahannya:

“ Hai orang-orang yang beriman, janganlah kamu saling memakan harta sesamamu dengan jalan yang batil, kecuali dengan jalan perniagaan yang Berlaku dengan suka sama-suka di antara kamu. dan janganlah kamu

membunuh dirimu[287]; Sesungguhnya Allah adalah Maha Penyayang kepadamu”

[287] Larangan membunuh diri sendiri mencakup juga larangan membunuh orang lain, sebab membunuh orang lain berarti membunuh diri sendiri, karena umat merupakan suatu kesatuan.

Makna dari ayat diatas adalah dalam bermuamalah hendaklah dilandasi atas dasar suka sama suka tanpa ada paksaan dari satu pihak, sehingga tidak ada yang merasa dirugikan atas transaksi muamalah tersebut. Dengan transaksi atas dasar suka sama suka maka memungkinkan terjadinya transaksi selanjutnya antara perusahaan dan konsumen. Ayat ini juga menjadi salah satu konsep jual beli sesuai syariat islam.

#### b. Q.S Al - Maidah ayat 8

يَا أَيُّهَا الَّذِينَ آمَنُوا كُونُوا قَوَّامِينَ لِلَّهِ شُهَدَاءَ بِالْقِسْطِ وَلَا يَجْرِمَنَّكُمْ شَنَا نُ قَوْمٍ عَلَىٰ آلَا  
تَعْدِلُوا ۗ وَعَدِلُوا ۗ هُوَ أَقْرَبُ لِلتَّقْوَىٰ وَاتَّقُوا اللَّهَ إِنَّ اللَّهَ خَبِيرٌ بِمَا تَعْمَلُونَ

Terjemahannya :

“Wahai orang-orang yang beriman! Jadilah kamu sebagai penegak keadilan karena Allah, (ketika) menjadi saksi dengan adil. Dan janganlah kebencianmu terhadap suatu kaum mendorong kamu untuk berlaku tidak adil. Berlaku adillah. Karena (adil) itu lebih dekat kepada takwa. Dan bertakwalah kepada Allah, sungguh, Allah Mahateliti terhadap apa yang kamu kerjakan”.

8. Hai orang-orang yang beriman hendaklah kamu Jadi orang-orang yang selalu menegakkan (kebenaran) karena Allah, menjadi saksi dengan adil. dan janganlah sekali-kali kebencianmu terhadap sesuatu kaum, mendorong kamu untuk Berlaku tidak adil. Berlaku adillah, karena adil itu lebih dekat kepada takwa. dan bertakwalah kepada Allah, Sesungguhnya Allah Maha mengetahui apa yang kamu kerjakan.

Maksud dari ayat ini adalah agar selalu berlaku adil dalam kegiatan apapun termasuk dalam bermualah. Dalam bermuamalah dianjurkan untuk berlaku adil bahkan kepada orang yang dibenci. Jangan karena membenci suatu kaum atau seseprang kita melakukan ketidak adilah dalam bermuamalah seperti memahalkan harga atau mengurangi timbangan karena orang tersebut adalah orang yang kita benci. Dengan berlaku adil kepada siapapun maka akan menarik lebih banyak orang atau perusahaan untuk bertransaksi dengan kita.

c. Q.S Al - Imran ayat 159

فَبِمَا رَحْمَةٍ مِّنَ اللَّهِ لِنْتَ لَهُمْ ۗ وَلَوْ كُنْتَ فَظًّا غَلِيظَ الْقَلْبِ لَانْفَضُّوا مِنْ حَوْلِكَ فَاعْفُ عَنْهُمْ وَاسْتَغْفِرْ لَهُمْ وَشَاوِرْهُمْ فِي الْأَمْرِ فَإِذَا عَزَمْتَ فَتَوَكَّلْ عَلَى اللَّهِ إِنَّ اللَّهَ يُحِبُّ الْمُتَوَكِّلِينَ

Terjemahannya :

“Maka berkat rahmat Allah engkau (Muhammad) berlaku lemah lembut terhadap mereka. Sekiranya engkau bersikap keras dan berhati kasar, tentulah mereka menjauhkan diri dari sekitarmu. Karena itu maafkanlah mereka dan mohonkanlah ampunan untuk mereka, dan bermusyawarahlah dengan mereka dalam urusan itu. Kemudian, apabila engkau telah membulatkan tekad, maka bertawakallah kepada Allah. Sungguh, Allah mencintai orang yang bertawakal”

[246] Maksudnya: urusan peperangan dan hal-hal duniawiyah lainnya, seperti urusan politik, ekonomi, kemasyarakatan dan lain-lainnya.

Maksud dari ayat tersebut adalah hendaklah kita dalam bermuamalah untuk selalu bersikap lemah lembut dalam melayani pembeli, dan tidak diperbolehkan untuk bersikap keras. Bersikap keras yang dimaksud yaitu dalam menentukan harga barang atau jasa. Ayat ini juga menjelaskan tentang perlunya bermustawarah dalam artian tawar menawar diantara penjual dan pembeli. Dengan jalan bermusyawarah atau

tawar menawar sehingga terjadi kesepakatan harga antara kedua belah pihak dan menghindari adanya ketidakadilan pada salah satu pihak.

### *G. Kerangka Fikir*

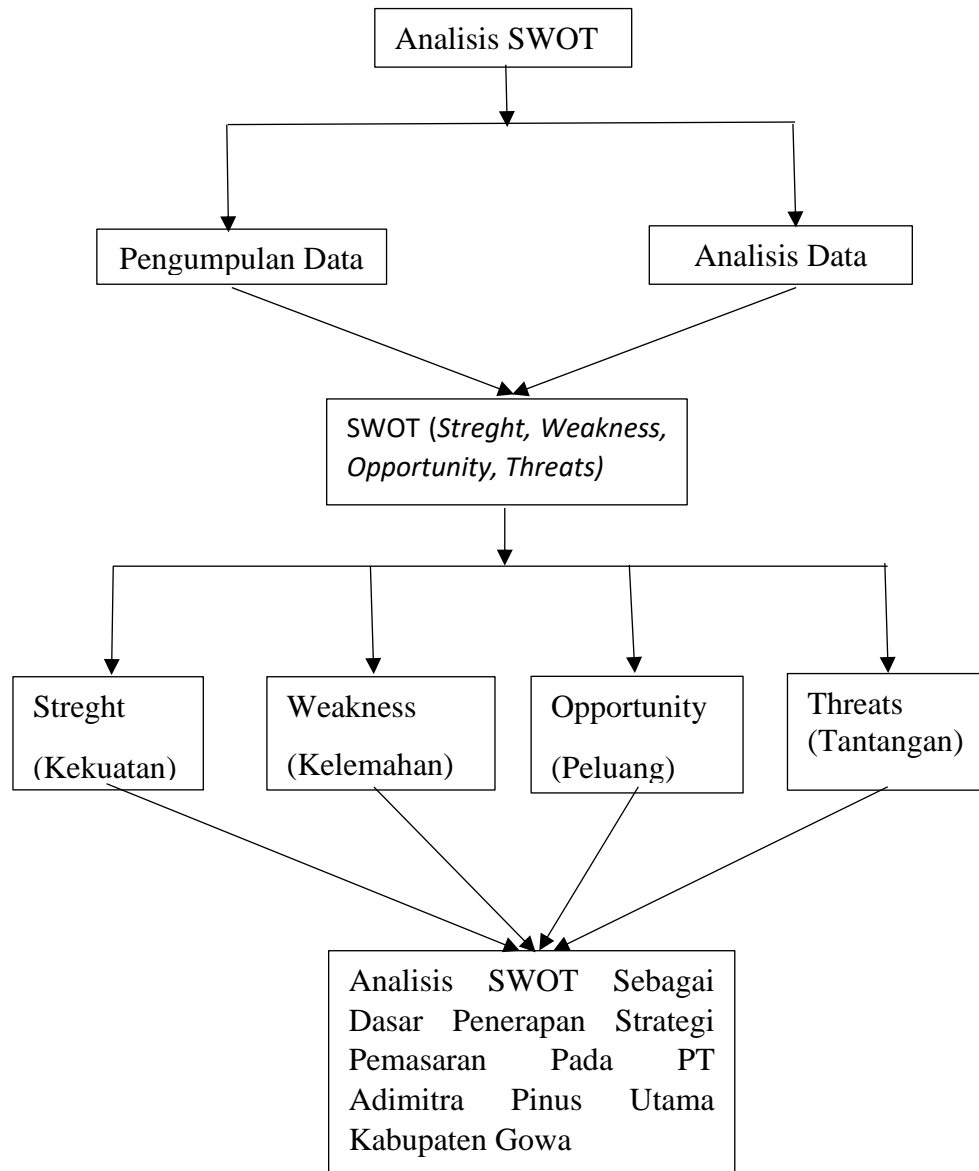

## BAB III

### METODE PENELITIAN

#### ***A. Metode Pengumpulan Data***

Dalam penelitian ini metode pengumpulan data yang akan peneliti gunakan adalah dengan cara:

##### **1. Observasi**

Yaitu dengan pengamatan secara langsung para pembuat keputusan, berikut lingkungan fisiknya dan atau pengamatan langsung suatu kegiatan yang sedang berjalan.

##### **2. Wawancara**

Wawancara adalah salah satu pengumpulan data yang digunakan untuk memperoleh informasi langsung dari sumbernya. Wawancara ini dilakukan bila ingin mengetahui hal-hal dari responden secara mendalam serta jumlah responden sedikit. Wawancara mendalam atau *indepth interview* adalah suatu jenis wawancara yang dilakukan oleh seorang pewawancara untuk menggali informasi, memahami pandangan, kepercayaan, pengalaman, pengetahuan informan mengenai suatu hal secara utuh (Evi Marta ; 2017).

Metode pengumpulan data dengan cara melakukan tanya jawab secara lisan kepada pihak yang akan diteliti, yaitu pihak management dari PT. Adimitra Pinus Utama.

##### **3. Metode kepustakaan**

Didalam pengumpulan data studi pustaka penulis memperoleh data-data dari buku, artikel, serta bacaan-bacaan lain yang berhubungan dengan judul penelitian ini.

## ***B. Jenis Dan Lokasi Penelitian***

### **1. Jenis Penelitian**

Penelitian ini menggunakan pendekatan kualitatif. Menurut Creswell (2007) penelitian kualitatif adalah suatu penelitian ilmiah yang lebih dimaksudkan untuk memahami masalah-masalah manusia dalam konteks sosial dengan menciptakan gambaran menyeluruh dan kompleks yang disajikan, melaporkan pandangan terperinci dari sumber informai, serta dilakukan dalam setting yang alamiah tanpa adanya intervensi apapun dari peneliti.

### **2. Tempat Dan Waktu Penelitian**

Penelitian dilakukan di Pabrik PT. Adimitra Pinus Utama Jln. Home Base Armed, Dusun Batu Bilaya, Desa Nirannuang, Kecamatan Bonto Marannu Kabupaten Gowa. Adapun waktu penelitian dilakukan antara bulan Juni-Juli o 2023.

## ***B. Sumber Data Penelitian***

Sumber data yang diperlukan dalam penelitian ini adalah:

### **a. Sumber data primer,**

Adalah data yang diperoleh peneliti dari sumber asli. Dalam hal ini maka proses pengumpulan datanya perlu memperhatikan siapa sumber utama yang akan

dijadikan objek. Sumber data primer yang akan penulis gunakan adalah data yang diperoleh dengan cara wawancara langsung dengan pihak manajer perusahaan dan warga setempat.

b. Sumber data sekunder

Adalah sumber data yang dapat memberikan informasi atau data tambahan yang dapat memperkuat data pokok, baik berupa manusia dengan wawancara, atau benda seperti majalah, buku, koran, dll. Dalam penelitian ini yang akan mejadi daa sekunder adalah dokumen-dokumen resmi, buku-buku, dan hasil-hasil penelitian.

**C. Instrumen Penelitian**

Menurut Afrizal (2014) instrumen penelitian adalah alat-alat yang digunakan atau dipergunakan untuk mengumpulkan data. Dalam penelitian kualitatif, alat atau instrument utama pengumpulan data adalah manusia, yaitu peneliti sendiri atau orang lain yang membantu peneliti. Dalam penelitian kualitatif, peneliti sendiri yang mengumpulkan data dengan cara bertanya, meminta, mendengar dan mengambil. Peneliti dapat meminta bantuan orang lain untuk mengumpulkan adata disebut wawancara.

**D. Informan**

Dalam penelitian kualitatif, informan adalah narasumber yang dapat memberikan informasi yang dibutuhkan. Informan sangat penting bagi penelitian, dalam menentukan informan yang akan digunakan untuk memberikan informasi dalam penelitian adalah ditentukan dengan menggunakan teknik sample acak.

Adapun informan dalam penelitian saya yaitu pihak Direktur Personalia PT. Adimitra Pinus Utama dan warga setempat.

### ***C. Daftar Pertanyaan Wawancara Mendalam***

1. Apa Kekuatan (*Strength*) yang dimiliki oleh PT. Adimitra Pinus Utama?
2. Apa Kelemahan (*Weakness*) yang dapat diidentifikasi dari PT. Adimitra Pinus Utama?
3. Apa peluang-peluang yang dapat ditangkap oleh PT. Adimitra Pinus Utama
4. Apa Saja yang dapat mengancam turunnya kinerja PT. Adimitra Pinus Utama?

### ***D. Teknik Pengolahan Dan Analisis Data***

Metode analisis data yang digunakan dalam penelitian ini adalah analisis SWOT. Analisis SWOT merupakan alat yang dipakai untuk menyusun faktor-faktor strategis perusahaan. Dimana SWOT ini juga dapat menggambarkan secara jelas bagaimana peluang dan ancaman eksternal yang dihadapi perusahaan dapat disesuaikan dengan kekuatan dan kelemahan yang dimilikinya. Analisis SWOT ini akan dilakukan pada produk yang dikeluarkan PT Adimitra pinus utama. Hasil penelitian ini selain menggunakan analisis SWOT penulis juga menggunakan metode analisis deskriptif kualitatif.

Analisis deskriptif kualitatif adalah analisis data yang tidak berbentuk angka, tapi berupa serangkaian informasi yang digali dari hasil penelitian tetapi masih merupakan data data verbal atau berupa keterangan saja. Data tersebut



mempunyai peran yang menjelaskan secara deskriptif suatu masalah. Dalam hal ini dengan memaparkan informasi mengenai PT Adimitra Pinus Utama.

## 1. Tahapan dalam analisis SWOT

### a. Matriks IFAS (internal factor analysis summary)

Setelah faktor-faktor strategis binternal suatu perusahaan diidentifikasi, suatu tabel IFAS (internal factor analysis summary) disusun untuk merumuskan faktor-faktor strategis internal tersebut dalam kerangka strength dan weakness perusahaan, tahapannya adalah:

- a) Tentukan faktor-faktor yang menjadi kekuatan serta kelemahan perusahaan dalam kolom 1.
- b) Beri bobot masing-masing faktor tersebut dengan skala mulai dari 1,0 (paling tinggi) sampai 0,0 (tidak penting), berdasarkan pengaruh faktor-faktore tersebut terhadap posisi strategis perusahaan (semua bobot tersebut tidak boleh melebihi skor total 1,0).
- c) Berikan rating 1-4 bagi masing-masing faktor untuk menunjukkan apakah faktor tersebut memiliki kelemahan yang besar (rating = 1), kelemahan yang kecil (rating = 2), kekuatan yang kecil (rating = 3), dan kekuatan yang besar (rating = 4). d sebenarnya rating mengacu pada industri dimana perusahaan berada.
- d) Kalikan masing-masing bobot dengan ratingnya untuk mendapatkan score.
- e) jumlahlan total score masing-masing variabel.

Berapapun banyaknya faktor yang dimasukkan dalam matriks IFAS, total rata-rata tertimbang berkisar antara yang rendah 1,0 dan tertinggi 4,0 dengan rata-rata 2,5. Jika total rata-rata dibawah 2,5 menandakan bahwa secara internal

perusahaan lemah, sedangkan total nilai diatas 2,5 mengindikasikan posisi internal yang kuat.

b. Matriks EFAS (eksternal factor analysis summary)

Terdapat 5 tahapan penyusunan matriks faktor strategi eksternal, yaitu sebagai berikut:

- a) Tentukan faktor-faktor yang menjadi peluang dan tantangan
- b) Beri bobot masing-masing faktor mulai dari 1,0 (sangat penting) sampai dengan 0,0 (tidak penting). Faktor-faktor tersebut kemungkinan dapat memberikan dampak terhadap faktor strategis. Jumlah seluruh bobot harus sama dengan 1,0.
- c) Menghitung rating untuk masing-masing faktor dengan memberikan skala mulai 1 sampai 4, dimana 4 (respon sangat bagus), 3 (respon diatas rata-rata), 2 (respon rata-rata), 1 (respon dibawah rata-rata). Rating ini berdasarkan efektivitas strategi perusahaan, dengan demikian nilainya berdasarkan pada kondisi perusahaan.
- d) Kalikan masing-masing, bobot dengan rating-nya untuk mendapatkan score.
- e) Jumlahkan semua score untuk mendapatkan total score perusahaan. Nilai total ini menunjukkan bagaimana perusahaan tertentu bereaksi terhadap faktor-faktor strategis eksternalnya.

Sudah tentu bahwa dalam EFAS matrix, kemungkinan nilai tertinggi total score adalah 4,0 dan rendah adalah 1,0. Total score 4,0 mengindikasikan bahwa perusahaan merespon peluang yang ada dengan cara yang luar biasa dan menghindari ancaman-ancaman di pasar industrinya, Total score 1,0 menunjukkan strategi-strategi perusahaan tidak memanfaatkan peluang-peluang atau tidak menghindari ancaman-ancaman eksternal.

## **BAB IV**

### **GAMBARAN UMUM PERUSAHAAN**

#### ***A. Sejarah Singkat Perusahaan***

PT. Adimitra Pinus Utama adalah sebuah perusahaan perseroan terbatas yang bergerak dibidang pemanfaatan hasil hutan bukan kayu (PHHBK) dan penjualan didalam dan diluar negri. Bertempat di Jln Home Base Armed, Desa Nirannuang, Kecamatan Bontomarannu, Kabupaten Gowa, Sulawesi Selatan, Indonesia. Diresmikan oleh Bupati Gowa, H Ihsan Yasin Limpo pada 15 Oktober 2014 sekaligus dilakukannya pelepasan ekspor perdana minyak terpentine.

Peresmian pabrik ini juga diahadiri oleh Wakil Bupati Jeneponto, yaitu H.Mulyadi Mustamu, Kepala Dishutbun Kabupaten Jeneponto, yaitu Chaidar Lewang Karaeng Bulu, Dirut PT Adimitra Pinus Utama, Susanto Gunawan, Jajaran Forum Koordinasi Pimpinan Daerah Kabupaten Gowa Dan Para Pimpinan SKPD Lingkup Pemkab Gowa.

Direktur PT Adimitra Pinus Utama Ivan Andri Mulya menjelaskan awal tahun 2007 lalu pihaknya telah memperoleh izin dari pemkab gowa untuk mengelola hutan pinus di Kabupaten Gowa. “Kami perhatikan kabupaten gowa ini memiliki potensi hutan pinus yang sungguh luar biasa sehingga mewajibkan kami untuk membangun pabrik gondorukem dan turpentine disini. Pabrik ini memiliki kapasitas 6,000 ton per tahun dan telah mencapai produksi sebesar 40 persen nya” terangnya.

Pabrik yang satu-satunya pabrik getah pinus di Sulsel saat itu mampu menyerap tenaga kerja lokal sebanyak 500 orang dan tenaga ahli sebanyak 70 orang. “Dengan terbukanya lapangan pekerjaan ini masyarakat sekitar hutan dapat turut serta membantu Dinas Kehutanan Dan Perkebunan dalam pengamanan hutan baik dari *illegal logging* maupun kebakaran hutan dan memberi nilai tambah bagi pendapatan daerah”. Harap Ivan Andri Mulya.

## ***B. Visi Dan Misi PT Adimitra Pinus Utama***

### **1. Visi**

Menjadi perusahaan pengolahan getah pinus yang handal dan terpercaya.

### **2. Misi**

- a. Membuka lapangan pekerjaan bagi masyarakat yang bermukim disekitar hutan agar mampu menambah pendapatan perkapita dan mengurangi tingkat pengangguran.
- b. Untuk menjaga kelestarian hutan dari para penebangan liar karena ketergantungan mereka terhadap getah pinus.
- c. Untuk menjalin hubungan internasional dengan melakukan ekspor ke berbagai negara.

## ***C. Struktur Organisasi***

### **1. Pengertian Struktur Organisasi**

Organisasi merupakan sekumpulan manusia yang di integrasikan dalam suatu wadah Kerjasama untuk menjami8n tercapanya tujuan-tujuan yang dtentukan. Menurut Sudarsoso Hardjosoekarto (2010), pengertian8n yang dapat

menyamakan persepsi tentang organisasi merupakan jalinan kontrak. Oleh karena itu, faktor penting bagi keberadaan organisasi adalah sejauh mana organisasi tersebut mampu mengadakan kontrak dengan pihak lain. Hal yang membedakan organisasi yang satu dengan organisasi yang lain adalah struktur, strategi, *style*, *skill*, *staff*, *share value*, dan *system*. Dalam hal struktur, beberapa organisasi lebih senang lebih memilih tipe garis atau lini, sementara organisasi lain memilih tipe garis dan staff, tipe kepanitiaan atau tipe personal.

Menurut John, Robert dan Michael (2006), menyatakan bahwa untuk bekerja secara efektif dalam organisasi, manajer harus memiliki pemahaman yang jelas mengenai struktur organisasi. Memandang bahwa bagan organisasi dikertas atau dinding, orang hanya akan melihat konfigurasi dari posisi, tugas pekerjaan dan garis otoritas antara bagian-bagian organisasi, dan struktur organisasi sesungguhnya akan menjadi sesuatu yang jauh lebih kompleks. Semua orang mempunyai struktur pekerjaan sendiri, karena pekerjaan menjadi ciri penting suatu organisasi. Konsep struktur menunjukkan suatu konfigurasi aktivitas yang bertahap dan mantap dengan memperkirakan aktivitas untuk mencapai tujuan. Struktur organisasi mempunyai macam-macam susunan pola. Oleh karena itu struktur organisasi adalah pola formal bagaimana orang dan pekerja dikelompokkan dalam suatu organisasi yang digambarkan oleh bagan organisasi.

Struktur organisasi adalah sistem yang digunakan untuk mendefinisikan hierarki dalam sebuah organisasi dengan tujuan menetapkan cara sebuah organisasi dapat beroperasi dan membantu organisasi tersebut dalam mencapai tujuan yang ditetapkan dimasa depan.

Struktur organisasi merujuk pada kerangka atau tata letak sistematis yang digunakan dalam sebuah organisasi untuk membagi, mengorganisir, dan menkoordinasi tugas-tugas dan tanggungjawab antara anggota organisasi. Struktur pada organisasi biasanya didasarkan pada hierarki dan garis tanggung jawab, yang menunjukkan siapa yang bertanggung jawab atas setiap tugas atau keputusan didalam organisasi.

## **2. Teori Struktur Organisasi**

### **a. Organisasi Sosial**

Organisasi sosial adalah organisasi yang dibentuk oleh masyarakat, baik yang berbadan hukum atau yang tidak berbadan hukum, yang berfungsi sebagai sarana partisipasi masyarakat dalam pembangunan bangsa dan negara. Menurut Berlo (2010), menyarankan bahwa komunikasi berhubungan dengan organisasi sosial dengan tiga acara:

- a) Sistem sosial dihasilkan melalui komunikasi. Keseragaman pelaku dan tekanan untuk menyesuaikan diri dengan norma-norma dihasilkan melalui komunikasi diantara anggota-anggota kelompok.
- b) Bila suatu system sosial telah berkembang, ia menunjukkan komunikasi anggota-anggotanya. Sistem sosial mempengaruhi bagaimana, kemana, dari siapa, dan dengan pengaruh bagaimana, komunikasi terjadi diantara anggota-anggota system.
- c) Pengetahuan mengenai suatu system sosial dapat membantu kita membuat prediksi yang akurat mengenai orang-orang tanpa mengetahui lebih banyak peranan- peranan yang mereka mainkan dalam system.

## b. Organisasi formal

Menurut Winardi (2004), dikatakan bahwa organisasi formal pada dasarnya adalah sebuah entitas yang berorientasi pada tujuan, yang dibentuk guna mengakomodasi upaya-upaya para individu-individu dan kelompok-kelompok didalamnya. Karena bersifat formal, ia menyajikan hubungan-hubungan otoritas antara pekerjaan-pekerjaan, merinci rantai komando dan menspesifikasi kebijakan-kebijakan dan prosedur-prosedur dalam hal mengoordinasi aktivitas-aktivitas. Disamping itu, desain sebuah struktur formal didasarkan atas asumsi bahwa rasionalitas akan menyebabkan timbulnya suatu pencapaian tujuan-tujuan keorganisasian secara efisien. Rasionalitas tersebut dianggap demikian jelas teridentifikasi, sehingga dapat digambarkan dalam sebuah peta organisasi. Ciri-ciri khas organisasi formal yang secara populer disebut birokrasi untuk memahamiciri-ciri penting system yang formal. Analisis atas karya Weber memberiakn sepuluh ciri berikut ini:

- a) Suatu organisasi terdiri atas hubungan-hubungan yang ditetapkan antara jabatan-jabatan. Blok-blok bangunan dasar dari8 organi8sasi8 formal adalah jabatan-jabatan.
- b) Tujuan antara rencana organisasi terbagi kedalam tugas-tugas, dan tugas-tugas organisasi disalurkan diantara berbagai jabatan sebagai kewajiban diri.
- c) Kewenangan untuk melaksanakan kewajiban diberikan pada jabatan yaitu satu-satunya saat seseorang diberi kewenangan untuk melalukan tugas-tugas jabatan adalah ketika secara sah menduduki jabatan.

- d) Garis-garis kewenangan dan jabatan diatur menurut suatu tatanan hierarkis. Hierarki mengambil bentuk umum suatu piramida dan menunjukkan setiap pegawai bertanggungjawab kepada atasannya atas keputusan-keputusan bawahannya serta keputusan-keputusannya sendiri.
- e) Suatu sistem aturan dan regulasi yang umum tapi tegas, yang ditetapkan secara formal mengatur tindakan-tindakan dan fungsi-fungsi jabatan dalam organisasi.
- f) Prosedur dalam organisasi bersifat formal dan impersonal yaitu peraturan organisasi berlaku bagi setiap orang. Jabatan diharapkan memiliki orientasi yang impersonal dalam hubungan mereka dengan langganan dan pejabat lainya.
- g) Suatu sikap dan prosedur untuk menerapkan suatu sistem disiplin merupakan bagian dari organisasi.
- h) Anggota organisasi harus memisahkan kehidupan pribadi dan kehidupan organisasi.
- i) Pegawai dipilih untuk bekerja dalam organisasi berdasarkan kualifikasi teknis, dari koneksi politis, koneksi keluarga atau koneksi lainnya.
- j) Meskipun pekerjaan birokrasi berdasarkan kecakapan teknis, kenaikan jabatan dilakukan berdasarkan senioritas dan prestasi kerja.

### **3. Fungsi Struktur Organisasi**

Fungsi struktur organisasi memiliki fungsi, diantaranya adalah sebagai berikut:

- a. Menentukan tugas dan tanggungjawab,



Struktur ini membantu bisnis menentukan tugas dan tanggungjawab yang spesifik untuk setiap anggota organisasi, sehingga memastikan bahwa pekerjaan dijalankan dengan efektif dan efisien.

b. Mengalokasikan sumber daya

Struktur ini membantu bisnis dalam mengalokasikan sumber daya, seperti tenaga kerja, waktu dan uang ke area yang paling membutuhkan dan paling produktif.

c. Meningkatkan koordinasi dan kolaborasi

Struktur ini membantu dalam meningkatkan koordinasi dan kolaborasi diantara anggota organisasi sehingga memastikan bahwa tujuan dan strategi bisnis dicapai dengan cara yang efektif dan efisien.

d. Menyediakan garis tanggungjawab yang jelas

Struktur ini menyediakan garis tanggungjawab yang jelas bagi setiap anggota organisasi. Sehingga memastikan bahwa keputusan diambil dengan tepat dan tanggung jawab ditangani dengan baik.

e. Memfasilitasi pengambilan keputusan

Struktur ini membantu dalam memfasilitasi pengambilan keputusan dengan memberikan kerangka yang jelas untuk pemecahan masalah dan penyelesaian konflik.

f. Meningkatkan efisiensi operasional

Struktur ini membantu dalam meningkatkan efisiensi operasional dengan mengatur tugas dan tanggung jawab dengan cara yang optimal dan memberikan garis tanggung jawab yang jelas.

#### 4. Daftar Organisasi

a. Direktur,

Secara umum direktur adalah seseorang yang memimpin atau mengawasi bidang tertentu dari sebuah perusahaan. Direktur biasanya melaporkan perkembangan perusahaan langsung kepada Wakil Presiden atau kepada CEO langsung untuk memberi tahu mengenai perkembangan organisasi.

Tugas seorang yang menjabat sebagai direktur perusahaan memiliki variasi yang berbeda bagi setiap perusahaan. Namun secara umum tugas seorang direktur adalah sebagai berikut:

- a. Mengelola bisnis dan Menyusun strategi bisnis untuk kemajuan perusahaan
- b. Melakukan evaluasi terhadap kinerja karyawan di perusahaan sehingga seluruh kinerja karyawan bisa ditingkatkan atau dipertahankan.
- c. Menentukan dan memilih staf-staf yang membantu dalam perusahaan
- d. Menyetujui anggaran belanja perusahaan
- e. Mengirim laporan secara rutin ke para pemegang saham
- f. Melakukan pengadaan rapat dengan semua jajaran di perusahaan tersebut
- g. Menerapkan visi misi perusahaan

Tidak hanya menjalankan tugasnya, direktur juga memiliki tanggungjawab yang harus dilakukan.

- a. Mewakili perusahaan untuk melakukan kerjasama dengan lembaga lain baik dengan lembaga dalam negeri maupun luar negeri
- b. Mewakili perusahaan dalam perkara pengadilan dalam skala dalam negeri dan luar negeri

- c. Mengurus dan mengelola kepentingan perusahaan yang sesuai dengan maksud dan tujuan sesuai dengan kebijakan yang sebelumnya dibuat
- d. Menjalankan kepengurusan sesuai dengan kebijakan yang tepat yang telah ditetapkan dalam UU Perseroan Terbatas dan anggaran di perusahaan.

b. Direktur keuangan

Direktur keuangan merupakan pimpinan yang menjalankan proses pemantauan dan pengambilan keputusan mengenai perihal yang berhubungan dengan keuangan di perusahaan. Manajer keuangan yang ada di perusahaan menjalankan tugasnya untuk bisa membantu kinerja direktur keuangan di perusahaan. Adapun tugas direktur keuangan adalah sebagai berikut:

- a) Mampu menjadikan dirinya sebagai ahli keuangan
- b) Mampu menggeneralisasikan bidang keuangan
- c) Memimpin kinerja keuangan perusahaan
- d) Mampu memenangkan pertumbuhan perusahaan

c. Direktur personalia

Direktur personalia adalah orang yang bertugas mengembangkan sistem perencanaan personalia serta mengendalikan suatu kebijakan untuk para pegawai. Selain itu, direktur personalia juga melayani kebutuhan administrasi pegawainya dan melaksanakan pembinaan untuk pengembangan staf administrasi. Adapun tugas dari direktur personalia adalah sebagai berikut:

- a) Menangani dan melihat cara kerja semua karyawan dalam perusahaan
- b) Sebagai penghubung antara manajemen dan staf serta membantu dalam hubungan komunikasi mereka

- c) Merancang program atau acara yang akan meningkatkan moral karyawan demi produktivitas perusahaan
- d) Mengawasi semua keputusan dalam hubungan kerja karyawan
- e) Menjawab pertanyaan karyawan terkait gaji

#### **5. Direktur pemasaran**

Direktur pemasaran bertanggung jawab pada operasi pemasaran perusahaan dengan secara keseluruhan seperti merencanakan, mengarahkan dan mengawasi seluruh kegiatan pemasaran dalam perusahaan. Adapun tugas dari direktur pemasaran adalah sebagai berikut:

- a) Melakukan identifikasi pada pengembangan serta evaluasi terhadap strategi pemasaran yang sudah dijalankan berdasarkan dengan visi misi perusahaan dan kebutuhan dalam pasar. Merumuskan, pengerahan serta melakukan koordinasi pada kebijakan terkait dengan pemasaran barang atau jasa
- b) Menjalin Kerjasama yang intensif dengan manajer promosi untuk mendiskusikan materi promosi yang sesuai kemauan
- c) Menyusun strategi harga yang sesuai dengan kebutuhan pasar dan tujuan promosi perusahaan
- d) Memantau daftar penawaran produk dan jasa kompetitor

#### **6. Direktur operasional**

Direktur operasional adalah seorang yang memiliki tanggungjawab terhadap semua kegiatan operasional perusahaan. Hal tersebut mencakup proses perencanaan hingga pelaksanaan operasional. Adapun tugas dari direktur operasional adalah:

- a) Bertanggungjawab terhadap proses operasional, produksi hingga kualitas produksi
- b) Bertanggungjawab atas pengembangan produk maupun karyawan yang terlibat
- c) Menyusun strategi dalam pemenuhan target perusahaan dan cara mencapai target tersebut
- d) Mengecek, mengawasi dan menentukan semua kebutuhan dalam proses operasional perusahaan
- e) Merencanakan, menentukan, mengawasi, mengambil keputusan serta melakukan koordinasi dalam hal anggaran untuk operasional perusahaan
- f) Mengawasi seluruh karyawan dan memastikan mereka menjalankan tugas sesuai dengan yang diperintahkan.
- g) Membuat laporan kegiatan untuk diberikan kepada direktur utama

## **7. Manajer pabrik**

Manajer pabrik adalah orang yang dipercayakan untuk memegang pabrik dan mengurus segala kebutuhan pabrik secara keseluruhan.

## **8. Karyawan**

Karyawan menurut Hasibuan (2002), Karyawan adalah setiap orang yang menyediakan jasa (baik dalam bentuk pikiran atau dalam bentuk tenaga), kemudian menerima balas jasa kembali atau kompensasi yang besarnya telah ditentukan terlebih dahulu.

## BAB V

### HASIL PENELITIAN DAN PEMBAHASAN

#### A. Deskripsi Objek Penelitian

Dalam penelitian skripsi ini, peneliti mengolah data menggunakan metode analisis SWOT (*streght, weakness, opportunity, dan threats*). Analisis ini menggunakan matriks EFE (*External factor evaluation*), IFE (*Internal factor evaluation*), dan SWOT (*streght, weakness, opportunity, dan threats*).

Matriks EFE (*External factor evaluation*) dan IFE (*Internal factor evaluation*) diperkenalkan oleh Frederick David dalam bukunya 'Strategic Management'. Matriks *Internal Factor Evaluation (IFE)* adalah alat yang digunakan untuk mengevaluasi lingkungan internal perusahaan dan mengungkapkan kekuatan serta kelemahan. Sedangkan matriks EFE (*External factor evaluation*) adalah alat yang digunakan untuk menguji lingkungan eksternal perusahaan dan untuk mengidentifikasi peluang dan ancaman yang ada.

Analisis SWOT menurut Rangkuti (2006) adalah suatu analisis yang didasarkan pada logika yang dapat memaksimalkan kekuatan (*streght*), dan peluang (*opportunity*), namun secara bersamaan dapat meminimalkan kelemahan (*weakness*) dan ancaman (*threats*).

Penelitian ini dilakukan dengan melakukan wawancara langsung kepada objek penelitian ini yaitu pimpinan PT Adimitra Pinus Utama, penduduk sekitar dan para pekerja dan pengepulnya.

## ***B. Hasil Penelitian***

Dalam penelitian ini, peneliti mengumpulkan data dengan melakukan wawancara langsung. Menurut Anas Sudijono (2011), wawancara merupakan teknik pengumpulan data yang digunakan untuk mengumpulkan keterangan. Kegiatan tersebut dilaksanakan dengan melakukan tanya jawab lisan secara sepihak, berhadapan muka, dan memiliki tujuan tertentu. Penelitian ini melakukan wawancara dengan Bapak Hendra Supriadi sebagai direktur operasional pada PT Adimitra Pinus Utama Kabupaten Gowa pada tanggal 20 November 2023.

### **1. Kekuatan (*Streght*) PT Adimitra Pinus Utama**

Adapun hasil wawancara dengan Bapak Adi, kekuatan yang dimiliki oleh Pt Adimitra Pinus Utama adalah sebagai berikut:

“Kekuatan yang dimiliki oleh perusahaan ini yaitu telah mempunyai mesin produksi yang sudah modern, produk yang dihasilkan juga berkualitas bagus, kami juga memiliki merk yang kuat dipasar, dan lokasi pabrik yang strategis karena jauh dari pemukiman yang padat”

Berdasarkan hasil wawancara penelitian maka dapat dijelaskan bahwa PT Adimitra Pinus Utama memiliki kekuatan-kekuatan sebagai berikut:

- a. Memiliki mesin produksi yang sudah modern, artinya PT Adimitra Pinus Utama sudah memiliki pabrik sendiri dengan mesin-mesin yang udah modern sehingga proses produksi tidak lagi menggunakan cara tradisional.
- b. Produk yang dihasilkan berkualitas bagus, dengan produk tersebut PT Adimitra Pinus Utama mampu melakukan ekspor keluar negri seperti ke India dan negara lain.

- c. Lokasi pabrik yang strategis karena jauh dari keramaian penduduk sehingga mengurangi polusi suara
- d. Perusahaan yang sudah banyak dikenal oleh masyarakat sehingga memudahkan untuk mendapatkan konsumen ataupun pemasok bahan baku.

## 2. Kelemahan (*Weakness*) PT Adimitra Pinus Utama

Adapun hasil wawancara dengan bapak adi, kelemahan yang dimiliki oleh pt adimitra pinus utama adalah sebagai berikut:

“Kelemahan yang dimiliki oleh perusahaan ini yaitu Variasi produk yang terbatas, dan pembelian bahan baku butuh modal yang besar”.

Berdasarkan hasil wawancara penelitian maka dapat dijelaskan bahwa PT Adimitra Pinus Utama memiliki kelemahan-kelemahan sebagai berikut:

- a. Variasi produk yang terbatas, PT Adimitra Pinus Utama ini tidak memiliki banyak inovasi produk sehingga memiliki variasi produk yang terbatas.
- b. Pembelian bahan baku butuh modal yang besar, perusahaan ini memerlukan modal yang besar sebagai biaya angkut dari tempat penyadapan dikarenakan lokasi penyadapan yang terbilang jauh dari lokasi pabrik karena penyadapan hasil hutan berada di pedalaman.

## 3. Peluang (*Opportunity*) PT Adimitra Pinus Utama

Adapun hasil wawancara dengan bapak Adi, PT Adimitra memiliki peluang-peluang yang diambil sebagai berikut:

“Peluang yang dapat diperoleh yaitu seperti kami memberikan dana apabila ada kegiatan yang dilakukan oleh sebuah instansi ataupun organisasi, Kualitas barang produksi perusahaan pesaing tidak jauh lebih bagus, Kami juga melakukan ekspor keluar negeri, dan kami telah memiliki pemasok tetap dari berbagai penyadap di Kabupaten Gowa”.



Berdasarkan hasil wawancara penelitian maka dapat dijelaskan bahwa PT Adimitra pinus utama memiliki kelemahan-kelemahan sebagai berikut:

- a. Memberikan bantuan dana, Bantuan dana ini dapat berupa uang atau yang lainnya yang diberikan kepada suatu instansi atau organisasi untuk membantu melanacrakan kegiatan tersebut, dengan demikian PT adimitra akan lebih dikenal luas dan memberikan citra yang baik kepada perusahaan”.
  - b. Rendahnya kualitas produk kompetitor, Dengan rendahnya produk yang dihasilkan perusahaan pesaing maka dengan itu produk yang dihasilkan oleh PT Adimitra Pinus Utama masih lebih unggul dibanding perusahaan lain.
  - c. Ekspor keluar negri, Dengan melakukan ekspor barang keluar negri maka akan terbentuk hubungan internasional deangan negara lain .
  - d. Telah memiliki pemasok tetap, PT Adimitra telah memiliki pemasok tetap yang berada di berbagai kecamatan di Kabupaten Gowa, seperti Kecamatan Tombolopao dan Erelembng”.
4. Tantangan (*Threats*) yang dihadapi oleh perushaaan

Berdasarkan hasil wawancara dengan bapak Adi, Tantangan-tantangan yang dihadapi oleh PT Adimitra Pinus Utama adalah sebagai berikut:

“Tantangan-tantangan yang diahadapi oleh PT Adimitra yaitu musim hujan yang dapat mengurangi hasil sadapan, Munculnya pesaing-pesaing baru, dan resiko kurs mata uang”.

Berdasarkan hasil wawancara penelitian maka dapat dijelaskan bahwa PT Adimitra Pinus Utama memiliki kelemahan-kelemahan sebagai beekut:

- a. Perubahan musim, Apabila musim hujan maka dapat mengurangi hasil produksi dikarenakan hasil sadapan juga berkurang. Hal ini disebabkan oleh

berbagai macam alasan seperti lokasi yang susah diakses ataupun berkurangnya getah yang keluar dari pohon sadapan.

- b. Munculnya pesaing baru, Diera sekarang dimana banyak pengusaha yang melihat adanya potensi bisnis dibidang itu maka akan banyak pengusaha yang akan melakukan bisnis yang serupa dan hal ini tentu akan menjadi ancaman karena bisa memunculkan persaingan harga pada pemasok.
- c. Resiko kurs mata uang, Karena PT Adimitra melakukan ekspor keluar negri maka kurs mata uang juga berpengaruh. Hal ini dikarenakan apabila kurs mata uang rendah maka perusahaan tentu saja akan mengurangi harga beli bahan baku dari penyadap.

**G. *Matriks IFE (Internal Factor Evaluation , Matriks EFE (External Factor Evaluation) Dan Matriks SWOT (Streght, Weakness, Opportunity , Threats)***

1. Matrix penilaian lingkungan internal (*internal factor evaluation/IFE Matrix*)

Penilaian lingkungan internal bisa dilakukan dengan menggunakan matriks evaluasi faktor internal dengan memetakan kekuatan dan kelemahan perusahaan dan sumber daya yang membentuk keunggulan kompetitif. Matrix IFE dibuat dengan memperhatikan Langkah berikut ini (David,2011):

- a. Membuat daftar kekuatan dan kelemahan perusahaan yang telah diidentifikasi dalam audit internal.
- b. Memberikan bobot pada setiap faktor baik kekuatan maupun kelemahan yang berkisar dari 0 hingga 1. Bobot mendekati 0 mengindikasi tidak penting dan bobot mendekati 1 mengindikasi untuk setiap faktor. Hal yang

perlu diingat adalah jumlah semua faktor baik kekuatan dan kelemahan dalam matriks IFE harus sama dengan 1,0.

- c. Setiap faktor harus diberikan peringkat untuk mengindikasikan faktor tersebut kelemahan ataupun kekuatan. Untuk faktor kelemahan, faktor penting yang bisa diberikan adalah 1 jika faktor itu adalah kelemahan mayor dan peringkat 2 untuk kelemahan minor. Untuk faktor kekuatan pemberian peringkat adalah 3 untuk kekuatan minor dan 4 untuk kekuatan mayor.
- d. Setelah pemberian bobot dan peringkat, maka kalikan bobot dan peringkat untuk mendapatkan nilai bobot tertimbang untuk setiap faktor.
- e. Jumlahkan semua bobot tertimbang baik untuk kekuatan dan kelemahan. Jumlah total IFE akan berkisar dari 1 sampai 4 dengan rata-rata sebesar 2,5. Total bobot tertimbang sebesar 2,5 akan memberikan gambaran bahwa organisasi mempunyai karakteristik lemah secara internal. Untuk total bobot tertimbang di atas 2,5 mengindikasikan bahwa organisasi mempunyai posisi internal yang kuat.

Tabel 5.1 *Internal Factor Evaluation (IFE) Matrix*

<i>Key Internal Factor</i>	<i>Weight</i>	<i>Rating</i>	<i>Weighted Score</i>
<b>Strength (Kekuatan)</b>			
1. Mesin yang modern	0,15	4	0,6
2. Kualitas Produk yang Bagus	0,17	4	0,68

3. Lokasi Pabrik yang Strategis	0,13	3	0,39
4. Merk yang Kuat	0,17	4	0,68
<b>Weakness (Kelemahan)</b>			
1. Modal yang Besar	0,14	2	0,28
2. Variasi produk terbatas	0,15	2	0,3
3. Masih Kurangnya Kendaraan Operasional	0,09	1	0,09
<b>TOTAL</b>	<b>1,00</b>		<b>3,02</b>

Berdasarkan hasil penjumlahan dari *weighted score* diperoleh angka 3,02 artinya perusahaan memiliki posisi internal yang kuat karena angkanya >2,5. Artinya perusahaan PT Adimitra mampu mengatasi kelemahan-kelemahan dengan kekuatan-kekuatan yang dimiliki perusahaan.

## 2. Matriks penilai lingkungan eksternal (*external factor evaluation (EFE) Matrix*).

Matriks penilaian lingkungan eksternal bisa dilakukan dengan menggunakan matriks evaluasi faktor eksternal yang bermakna juga melakukan analisis industri. Dalam matrix evaluasi eksternal, perusahaan harus mengidentifikasi faktor-faktor eksternal apa saja yang penting dalam perusahaan

dalam pencapaian tujuan perusahaan dan mengelompokkannya dalam peluang ataupun ancaman.

Dalam melakukan matriks evaluasi tersebut, perusahaan perlu memperhatikan beberapa langkah sebagai berikut (David,2011)

- a. Faktor-faktor yang dikelompokkan menjadi peluang dan ancaman akan diberikan bobot 0 hingga 1 dengan mempertimbangkan pentingnya faktor tersebut bagi perusahaan. Faktor yang mempunyai bobot mendekati angka 1 artinya mempunyai arti yang penting bagi perusahaan dan 0 mempunyai kebalikan arti dari nilai 1. Hal yang penting untuk diingat adalah sejumlah bobot harus sama dengan 1.
- b. Setiap faktor baik peluang maupun ancaman diberikan peringkat dari 1 hingga 4. Peringkat akan menunjukkan sejauh mana respon yang telah diberikan perusahaan dalam menanggapi faktor peluang maupun ancaman. Peringkat 1 berarti respon buruk, peringkat 2 berarti respon rata-rata, peringkat 3 berarti respon diatas rata-rata, dan peringkat 4 berarti respon superior.
- c. Kemudian untuk setiap faktor peluang maupun ancaman perlu dihitung bobot tertimbang dengan cara mengalikan bobot dan peringkat yang telah ditentukan sebelumnya.
- d. Pada tahapan terakhir, bobot tertimbang dari semua faktor dijumlahkan dan nilai dari bobot tertimbang akan diindikasikan apakah perusahaan mempunyai respon dan pertimbangan terhadap lingkungan eksternalnya. Bobot akan berkisar antara 1 (respon buruk), dan 4 (respon yang sangat baik).

Jumlah bobot tertimbang 2,5 mengindikasikan bahwa perusahaan mempunyai respon rata-rata terhadap perubahan lingkungan eksternalnya.

Tabel 5.2 *External Factor Evaluation (EFE) Matrix*

<i>Key External Factor</i>	<i>Weight</i>	<i>Rating</i>	<i>Weighted Score</i>
<b><i>Opportunity (Peluang)</i></b>			
1. Memberikan Bantuan Dana	0,12	4	0,48
2. Kualitas produk pesaing rendah	0,17	3	0,51
3. Ekspor produk	0,13	4	0,52
4. Pemasok Tetap	0,16	2	0,32
<b><i>Threats (Ancaman)</i></b>			
1. Perubahan Musim	0,13	4	0,52
2. Pendetang Baru di bidang yang sama	0,15	3	0,45
3. Kurs Mata Uang	0,14	3	0,42
<b>TOTAL</b>	<b>1,00</b>		<b>3,22</b>

Berdasarkan tabel 5.2 di atas yaitu tabel EFE matriks mengenai peluang dan tantangan perusahaan, dapat dilihat bahwa EFE PT Adinitra Pinus Utama >2,5 yaitu sebesar 3,22. Hal ini berarti PT Adimitra mampu menghadapi ancaman-ancaman yang berada di lingkungan eksternal perusahaan dengan memanfaatkan segala peluang yang telah dimiliki oleh perusahaan.

Berdasarkan hasil penelitian dengan menggunakan alat analisis SWOT yaitu EFE dan IFE, dapat dilihat bahwa PT Adimitra Pinus Utama mampu menghadapi kelemahan yang dimiliki perusahaan dengan kekuatan yang dimiliki. Hal itu dapat dilihat dari total skor total yaitu yang  $>2,5$  yaitu 3,02. PT Adimitra juga mampu menghadapi ancaman-ancaman yang berada di eksternal perusahaan dengan memanfaatkan peluang-peluang yang muncul. Hal ini dapat dilihat dari skor total matrik EFE  $> 2,5$  yaitu sebesar 3,22. Skor total 2,5 sendiri adalah batas posisi perusahaan dapat dikatakan aman.

### 3. Matriks SWOT (*Strength, Weakness, Opportunity, Threats*)

Analisis ini membagi informasi bisnis pada kuadran utama, yaitu dari sisi internal untuk kekuatan dan kelemahan, serta eksternal untuk peluang dan ancaman. Dari 2 kelompok besar eksternal dan internal maka akan terbagi lagi menjadi 4 kuadran utama. Langkah-langkah dalam penyusunan analisis SWOT adalah sebagai berikut :

- 1) Tuliskan informasi peluang perusahaan
- 2) Tuliskan informasi ancaman perusahaan
- 3) Tuliskan informasi kekuatan perusahaan
- 4) Tuliskan informasi kelemahan perusahaan
- 5) Cocokkan antara kekuatan internal dan peluang, catat strategi di kolom SO (*Strength, Opportunity*)
- 6) Cocokkan kelemahan internal dengan peluang eksternal, catat di kolom WO (*Weakness, Opportunity*)

7) Cocokkan kekuatan internal dengan ancaman eksternal , catat di kolom ST  
(*Streght, Threats*)

8) Cocokkan kelemahan internal dengan ancaman eksternal, catat di kolom  
WT (*Weakness, Threats*)

Tabel 5.3 Matriks *SWOT* (*Streght, Weakness, Opportunity , Threats*)

<b>SWOT</b>	<b>Streght (Kekuatan)</b>	<b>Weakness (Kelemahan)</b>
	1. Mesin yang modern 2. Kualitas Produk yag Bagus 3. Lokasi Pabrik yang Strategis 4. Merk yang Kuat	1. Modal yang Besar 2. Variasi produk terbatas 3. Masih Kurangnya Kendaraan Operasional
<b>Opportunity (Peluang)</b>	<b>Strategi SO</b>	<b>Strategi WO</b>
1. Memberikan Bantuan Dana 2. Kualitas produk pesaing rendah 3. Ekspor produk 4. Pemasok Tetap	1. Dengan kualitas produk yang bagus sehingga bisa unggul dibandingkan perusahaan pesaing (S2,O2) 2. Perusahaan memiliki merk yang kuat, sehingga	1. Meskipun variasi produk terbatas, tetapi kualita produk pesaing yang rendah mampu tetap mempertahankan pemasok (W2,O2) 2. Meskipun masih kurangnya kendaraan operasional, tetapi



	mudah mendapatkan pemasok tetap	memiliki pemasok tetap yang akan selalu memberikan hasil sadapan kepada perusahaan (W3,O4)
<b>Threats (Ancaman)</b>  1. Perubahan Musim 2. Pendetang Baru di bidang yang sama 3. Kurs Mata Uang	<b>Strategi ST</b>  1. Dengan kualitas produk yang bagus, dapat mengurangi persaingan dari perusahaan baru (S2,T2)  2. Karena perusahaan memiliki merk yang kuat dipasaran, maka Ketika terjadi kurs tidak terlalu berpengaruh ( S4,T3)	<b>Strategi WT</b>  1. Karena modal yang besar dan sering terjadi perubahan musim, maka perusahaan harus memaksimalkan produksi dan penjualan agar tidak mengalami kerugian (W1,T1)  2. Karena perusahaan memiliki variasi produk yang terbtas dan banyak muncul pesaing baru maka perusahaan dapat memaksimalkan barang produksinya agar tetap lancar mengambil sadapan petani

Berdasarkan hasil penelitian dengan menggunakan alat analisis SWOT yaitu Matriks SWOT, Maka perusahaan PT Adimitra Pinus Utama melakukan strategi sebagai berikut :

1. Strategi SO

1. Dengan kualitas produk yang bagus sehingga bisa unggul dibandingkan perusahaan pesaing
2. Perusahaan memiliki merk yang kuat, sehingga mudah mendapatkan pemasok tetap

2. Strategi WO

- 1) Meskipun variasi produk terbatas, tetapi kualitas produk pesaing yang rendah mampu tetap mempertahankan pemasok
- 2) Meskipun masih kurangnya kendaraan operasional, tetapi memiliki pemasok tetap yang akan selalu memberikan hasil sadapan kepada perusahaan

3. Strategi ST

- 1) Dengan kualitas produk yang bagus, dapat mengurangi persaingan dari perusahaan baru
- 2) Karena perusahaan memiliki merk yang kuat dipasaran, maka Ketika terjadi kurs tidak terlalu berpengaruh

4. Strategi WT

- 1) Karena modal yang besar dan sering terjadi perubahan musim, maka perusahaan harus memaksimalkan produksi dan penjualan agar tidak mengalami kerugian

- 2) Karena perusahaan memiliki variasi produk yang terbatas dan banyak muncul pesaing baru maka perusahaan dapat memaksimalkan barang produksinya agar tetap lancar mengambil sadapan petani

## **BAB VI**

### **PENUTUP**

#### **A. KESIMPULAN**

Setelah melakukan penelitian pada PT Adimitra Pinus Utama di Kabupaten Gowa, peneliti dapat menarik kesimpulan sebagai berikut :

1. PT Adimitra Pinus Utama telah memiliki mesin produksi yang modern sehingga mampu menghasilkan produk yang berkualitas dipasaran.
2. Semakin banyak muncul perusahaan yang serupa, hal ini dibuktikan dengan munculnya pengepul dari perusahaan lain di berbagai daerah pemasok.
3. PT Adimitra memiliki pemasok tetap dari berbagai daerah di Kabupaten Gowa hal ini dibuktikan dengan mampunya perusahaan mengekspor ber ton-ton setiap tahunnya.

## **B. SARAN**

Berdasarkan kesimpulan diatas, Maka penulis dapat memberikan saran kepada PT Adimitra Pinus Utama yaitu sebagai berikut:

1. Selalu merawat mesin-mesin produksi agar masa produktivitasnya dapat bertahan lama. Hal ini juga dapat menekan biaya karena tidak perlu sering mengganti mesin produksi.
2. Karena banyaknya muncul perusahaan yang serupa, maka perusahaan akan mempunyai pesaing baik dibidang penjualan maupun daerah pemasok. Jadi perusahaan harus mempertahankan kualitas produk dan menjaga nama baik perusahaan agar tidak tersingkir oleh pesaing-pesaing baru.
3. Karena PT Adimitra telah memiliki banayak pemasok tetap, maka alangkah baiknya jika perusahaan menyediakan lebih banyak kendaraan operasional agar memudahkan pengangkutan hasil sadapan petani ke pabrik. Hal ini lebih efisien dibandingkan harus bolak-balik daerah sadapan dikarenakan alat operasioanl yang terbatas.

## DAFTAR PUSTAKA

- Abdullah, Thamrin dan Francis Tantri. Manajemen pemasaran. Jakarta PT Raja Grafindo Persada, 2014.
- Assauri, Sofjan. *Strategic Management : Sustainable Competitive Advantage*. Depok: Rajawali Pers, 2016.
- Assauri, Sofjan. Manajemen Pemasaran: Dasar, Konsep dan Strategi, Depok: PT Raja Grafindo Persada, 2015.
- Changy, Hsu-His, dkk. “Penerapan metode analisis SWOT kuantifikasi”. *Mathematical and computer modelling*, No.43 (2006): 158-169.
- Daft, Richard L. *New Era of Management*. Terj. Tita Maria Kanit, Era Baru Manajemen, Jakarta Selatan : Salemba Empat, 2010.
- David, *Strategic Management : Concept and Case*. Copyright by Pearson Education , 2011.
- Ervurala, Beyzanur Cayir, dkk. “Renewable and Sustainable Energy Reviews” (2017), <http://dx.doi.org/10.1016/j.rser.2017.06.095>
- Hartanto, Alfian Bagus Dan Muhammad Kholil. “Analisi SWOT Sebagai Dasar Perumusan Strategi Pemasaran”. *Jurnal Teknologi Industri – Unugha Cilacap*, No.2 (2016).
- Indri, Hadis Ekonomi : Ekonomi dalam perspektif Hadis Nabi. Jakarta: Prenamedia Group, 2016.
- Indriyani, Eka dan Cicik Harini, dkk. “Analisis SWOT sebagai Dasar penentu strategi bersaing PT *Paragon Technology And Inovation* (Wardah *Cosmetics*). *Journal Of Management*, No. 4 (2018).
- Kajanus, Mika, dkk. “Memanfaatkan metode MCDS dalam analisis SWOT—Pelajaran dalam pengelolaan sumber daya alam strategis”. *Kebijakan dan ekonomi kehutanan* (2012), <http://dx.doi:10.1016/j.forpol.2012.03.005>.
- Kim, Hana dan Hideka Yamaguchi, dkk. “Energi terbarukan di Asia timur: Tinjauan kebijakan energi terbarukan dan analisis SWOT komparatif untuk mempromosikan energi terbarukan di Jepang, Korea Selatan, dan Taiwan” *Kebijakan Energi* (2014), <http://dx.doi.org/10.1016/j.enpol.2014.08.019i>
- Limakrisna, Nandan dan Supranto. *Perilaku Konsumen & Strategi Pemasaran : Untuk Memenangkan Persaingan Bisnis*. Jakarta: Mitra Wacana Media, 2011.
- Martha, Evi dan Sudarti Kresno. *Metodologi Penelitian Kualitatif: Untuk Bidang Kesehatan*. Depok: PT Raja Grafindo Persada, 2017.
- Namugenyia, Christine, dkk. “Perancangan Model Analisis SWOT dan Evaluasinya Secara Beragam Konteks Ekosistem Bisnis Digital”. No.159 (2019): 1145-1152.
- Pardede, Portas M. *Manajemen Strategik dan Kebijakan perusahaan*. Jakarta: Mitra Wacana Media, 2011.

- Pasaribu, Hidayanti Fauziyah. “*Penerapan Analisis SWOT Dalam Strategi Pemasaran Pada PT. Arma Anugerah Abadi Medan*” Skripsi Fakultas Ekonomi Dan Bisnis Universitas Islam Negeri Sumatera Utara, Medan 2018.
- Pearce II, John A. dan Richard B. Robinson, Jr. *Strategic Management-Formulation, Implementation, and Control*, Terj. Nia Pramita Sari, Manajemen Strategis: Formulasi, Implementasi, dan Pengendalian, Jakarta : Salemba Empat, 2013.
- Phadermroda Boonyarat Phadermroda, Richard M. Crowder a, dkk. 2016, “*Analisis SWOT berdasarkan Analisis Penting-Kinerja*”. *Jurnal Internasional Manajemen Informasi* (2017), <http://dx.doi.org/10.1016/j.ijinfomgt.2016.03.009>.
- Siregar, Ninni. “*Analisis SWOT Sebagai dasar menentukan strategi pemasaran pada perusahaan PT Harmony Toba Jaya Medan*” *Jurnal Konsep Bisnis Dan Manajemen*, No. 1 (2016).
- Srivastava, dan Kulshreshtha, dkk. 2005, “*Analisis SWOT Berbasis Pemangku Kepentingan Untuk Kota Yang Sukses Pengelolaan Limbah Padat di Lucknow, India*”. *Jurnal Pengelolaan Sampah*, No. 25 (2005: 531–537
- Sudaryono, *Metodologi Penelitian: Kuantitatif, Kualitatif, dan Mix Method*. Depok: PT Raja Grafindo Persada, 2019.
- Suherman, Rosyidi. *PENGANTAR TEORI EKONOMI: Pendekatan Kepada Teori Ekonomi Makro Dan Mikro*. Jakarta: PT Rajagrafindo Persada, 2016.
- Sule, Ernie Tisnawati dan Kurniawan Saefullah. *Pengantar Manajemen*, Jakarta: Prenada Media: 2019.
- Rimmer, Michael A dan Ketut Sugama. “*Tinjauan dan Analisis SWOT Pengembangan Akuakultur di Indonesia*”. No.5 (2013): 255-279.
- Yusuf, Furtasan Ali dan Budi Ilham Maliki. *PERILAKU ORGANISASI*, Depok: PT Raja Grafindo Persada, 2022.

## RIWAYAT HIDUP



Nurfadilah, Lahir di Pattallassang 07 Juli 2000, merupakan anak keempat dari pasangan suami istri Bapak Abd Samad dan Ibu Nurtini. Penulis memulai Pendidikan tingkat sekolah dasar di Madrasah Ibtidayah Guppi Pattallassang tahun 2005. Tahun 2011 penulis melanjutkan Pendidikan ke tingkat sekolah pertama di MTs Ukhuwah Islamiyah Pattallassang dan menyelesaikan studi pada 2014. Kemudian pada tahun 2017 melanjutkan Pendidikan ke sekolah menengah atas di Madrasah Aliyah Ukhuwah Islamiyah Pattallassang dan menyelesaikan studi pada tahun 2017. Tahun 2017 penulis melanjutkan Pendidikan ke perguruan tinggi program strata 1 (S1) pada Universitas Islam Negeri Alauddin Makassar melalui jalur jalur SBMPTN dengan memilih jurusan manajemen pemasaran konsentrasi manajemen pemasaran dalam lingkup Fakultas Ekonomi dan Bisnis Islam dan dinyatakan lulus dengan memperoleh gelar sarjana manajemen (S.M).