

**STRATEGI PENGEMBANGAN USAHA TANI PADI:  
PENDEKATAN *ANALYSIS HIERARCHY PROCESS*  
(AHP) DI KABUPATEN SIDRAP**



**Skripsi**

Diajukan untuk Memenuhi Salah Satu Syarat Guna Memperoleh Gelar  
Sarjana Ekonomi (S.E) Pada Program Studi Ilmu Ekonomi  
Fakultas Ekonomi dan Bisnis Islam

**OLEH:**

**SUCIANGRENY**  
**NIM 90300120035**

UNIVERSITAS ISLAM NEGERI  
**ALAUDDIN**  
M A K A S S A R

**JURUSAN ILMU EKONOMI  
FAKULTAS EKONOMI DAN BISNIS ISLAM  
UNIVERSITAS ISLAM NEGERI ALAUDDIN MAKASSAR  
2024**

## PERNYATAAN KEASLIAN SKRIPSI

Mahasiswa yang bertanda tangan di bawah ini:

Nama : Suci Angreny  
Nim : 90300120035  
Tempat/Tgl Lahir : Desa Sidrap/02 Februari 2003  
Jurusan/Prodi/Konsentrasi : Ilmu Ekonomi  
Fakultas/Program : Ekonomi dan Bisnis Islam  
Alamat : CitraLand Tallasa City, Cluster White Floral  
Judul Skripsi : Strategi Pengembangan Usaha Tani Padi Pendekatan *Analysis Hierarchy Process* (AHP) di Kabupaten Sidrap.

menyatakan dengan sesungguhnya dan penuh kesadaran bahwa skripsi ini benar adalah hasil karya sendiri. Jika kemudian hari terbukti bahwa ia merupakan duplikat, tiruan, plagiat, atau dibuat oleh orang lain, sebagian atau seluruhnya, maka skripsi dan gelar yang diperoleh karenanya batal demi hukum.

Gowa, 14 September 2024

Penyusun,

UNIVERSITAS ISLAM NEGERI  
ALAUDDIN  
MAKASSAR

**Suci Angreny**

**NIM. 90300120035**

## PENGESAHAN SKRIPSI

### PENGESAHAN SKRIPSI

Skripsi yang berjudul “Strategi Pengembangan Usaha Tani Padi: Pendekatan Analysis Hierarchy Process (AHP) di Kabupaten Sidrap” yang disusun oleh Suci Angremy (90300120035) mahasiswa Jurusan Ilmu Ekonomi pada Fakultas Ekonomi Dan Bisnis Islam, Universitas Islam Negeri Alauddin Makassar, telah diuji dan dipertahankan dalam sidang munaqasyah yang diselenggarakan pada tanggal 13 September 2024 dan dinyatakan telah dapat diterima sebagai salah satu syarat untuk memperoleh gelar sarjana Ekonomi pada Fakultas Ekonomi dan Bisnis Islam.

Samata-Gowa, 11 Oktober 2024

### DEWAN PENGUJI

Nomor SK 2959 Tahun 2024

Ketua Sidang : Dr. Amiruddin K, M,El.

Sekretaris Sidang: Dr. Hasbiullah, SE., M.Si.

DEWAN PENGUJI :

1. Dr. Sitti Aisyah, S.Ag., M.Ag.
2. Wardihan Sabar, S.E., M.Si.
3. Ahsani Paramitha, S.E., M.Si.
4. Asrahmaulyana, S.E., M.Si.

Diketahui Oleh:  
Dekan Fakultas Ekonomi dan Bisnis Islam  
UIN Alauddin Makassar

↓ Dr. Amiruddin K, M.El.  
NIP.196409081999931001

## Daftar Isi

PERNYATAAN KEASLIAN SKRIPSI .....	ii
PENGESAHAN SKRIPSI .....	iii
Daftar Isi .....	iv
Daftar Tabel .....	vi
Daftar Gambar .....	vii
PEDOMAN TRANSLITERASI ARAB-LATIN .....	viii
DAN SINGKATAN .....	viii
KATA PENGANTAR .....	xiii
ABSTRAK .....	xvii
BAB I PENDAHULUAN .....	1
A. Latar Belakang .....	1
B. Rumusan Masalah .....	8
C. Tujuan Penelitian .....	8
D. Manfaat Penelitian .....	9
BAB II TINJAUAN PUSTAKA .....	11
A. Landasan Teori .....	11
B. Kaitan antara Kriteria Pengembangan Usahatani .....	19
C. Penelitian Terdahulu .....	31
D. Kerangka Pikir .....	35
BAB III METODOLOGI PENELITIAN .....	36
A. Jenis dan Lokasi Penelitian .....	36
B. Pendekatan Penelitian .....	36
C. Populasi dan Sampel .....	36
D. Metode Pengumpulan Data .....	37
E. Metode Analisis Data .....	37
F. Definisi Operasional .....	41
BAB IV HASIL DAN PEMBAHASAN .....	47
A. Hasil Penelitian .....	47
B. Pembahasan .....	63
BAB V PENUTUP .....	72
A. Kesimpulan .....	72
B. Saran .....	74
DAFTAR PUSTAKA .....	75
LAMPIRAN-LAMPIRAN .....	81

DAFTAR RIWAYAT HIDUP ..... 94



UNIVERSITAS ISLAM NEGERI  
**ALAUDDIN**  
M A K A S S A R

## Daftar Tabel

Tabel 1.1 Luas Panen, produksi dan Produktivitas Padi Sawah di Kabupaten Sidrap 2014-2023.....	4
Tabel 1.2 Pendapatan Petani Padi di Kabupaten Sidrap 2021-2023 .....	5
Tabel 3.1 Matriks Perbandingan Berpasangan .....	38
Tabel 3.2 Skala Penilaian Perbandingan Berpasangan.....	39
Tabel 3.3 Indeks Random.....	40
Tabel 4.1 Hasil Perhitungan Rata-Rata Geometris Responden.....	54
Tabel 4.2 Bobot Level Pertama Strategi Pengembangan Usaha Tani Padi .....	55
Tabel 4.3 Bobot Level Pertama dan Kedua Strategi Pengembangan Usaha Tani Padi .....	57
Tabel 4.4 Bobot final Variabel Penentu pengembangan usaha tani padi.....	60

## Daftar Gambar

Gambar 2.1 Struktur Hierarki AHP .....	35
Gambar 4.1 Pengelompokkan Responden Berdasarkan Instansi/Pekerjaan	49
Gambar 4.2 Pengelompokkan Responden Berdasarkan Jenis Kelamin .....	50
Gambar 4.3 Pengelompokkan Responden Berdasarkan Asal Daerah .....	50
Gambar 4.4 Pengelompokkan Responden Berdasarkan Usia .....	51
Gambar 4.5 Pengelompokkan Responden Berdasarkan Pendidikan .....	52
Gambar 4.6 Tahapan Pembobotan Dalam AHP .....	53

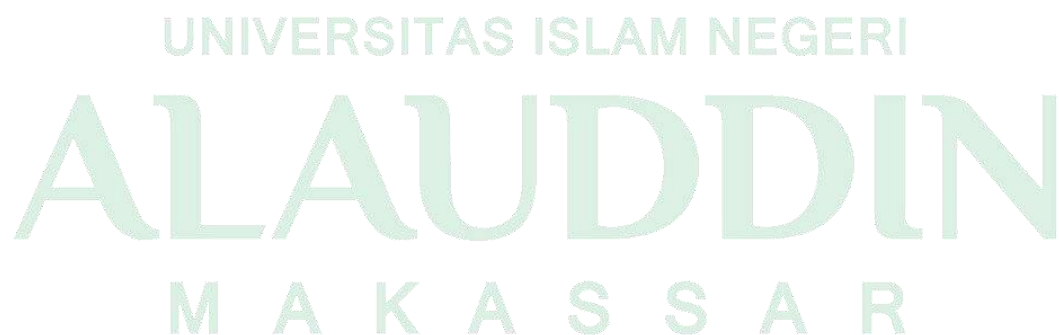



**PEDOMAN TRANSLITERASI ARAB-LATIN  
DAN SINGKATAN**

Pedoman Transliterasi Arab Latin, pada prinsipnya yang digunakan dalam penulisan disertasi ini mengacu pada hasil keputusan bersama (SKB) Menteri Agama R.I., dan Menteri Pendidikan dan Kebudayaan R.I tahun 1987, Nomor: 0543/b/U/1987.

**A. Transliterasi**

**1. Konsonan**

Huruf hijaiyyah ditransliterasi ke dalam huruf latin, sebagai berikut:

Huruf Arab	Nama	Huruf Latin	Nama
1	2	3	4
ا	alif	tidak dilambangkan	tidak dilambangkan
ب	ba	b	Be
ت	ta	t	Te
ث	s\`a	s\`	es\` (dengan titik di atas)
ج	jim	j	Je
ح	h}a	h}	ha (dengan titik di bawah)
خ	ha	kh	ka dan ha
د	al	d	De
ذ	\`al	z\`	zet (dengan titik di atas)
ر	a	r	Er
ز	ai	z	Zet
س	in	s	Es
ش	yin	sy	es dan ye
ص	}ad	s}	es}
ض	}ad	d}	d}e
ط	}a	t}	t}e
ظ	}a	z}	z}et
ع	ai	'	apostrof terbalik
غ	ain	g	Ge
ف	a	f	Ef
ق	af	q	Qi
ك	af	k	Ka
ل	am	l	El



### Lanjutan

م	mim	m	Em
ن	nun	n	En
و	wau	w	We
هـ	ha	h	Ha
ء	hamzah	,	apostrof
ي	ya	y	Ye

Hamzah (ء) yang terletak di awal kata mengikuti vokalnya tanpa diberi tanda apa pun. Jika ia terletak di tengah atau di akhir, maka ditulis dengan tanda (').

### 2. Vokal

Vokal bahasa Arab, seperti vokal bahasa Indonesia, terdiri atas vokal tunggal atau monoftong dan vokal rangkap atau diftong. Vokal tunggal bahasa Arab yang lambangnya berupa tanda atau harakat, transliterasinya sebagai berikut:

Tanda	Nama	Huruf Latin	Nama
أ	<i>fath}ah</i>	a	A
إ	<i>kasrah</i>	i	I
أ	<i>d}ammah</i>	u	U

Vokal rangkap bahasa Arab yang lambangnya berupa gabungan antara harakat dan huruf, transliterasinya berupa gabungan huruf, yaitu:

Tanda	Nama	Huruf Latin	Nama
أى	<i>fath}ah dan ya</i>	ai	a dan i
أو	<i>fath}ah dan wau</i>	iu	i dan u

Contoh:

كَيْفٌ : *kaifa*

هَوْلٌ : *hauLa*

### 3. Maddah

*Maddah* atau vokal panjang yang lambangnya berupa harkat dan huruf, transliterasinya berupa huruf dan tanda, yaitu:

Harkat dan Huruf	Nama	Huruf dan Tanda	Nama
------------------	------	-----------------	------

اَ ... يَ ...	<i>fath}ah dan alif atau ya</i>	A	a dan garis di atas
يِ	<i>Kasrah dan ya</i>	I	i dan garis di atas
وُ	<i>d}ammah dan wau</i>	U	u dan garis di atas

Contoh:

مَاتَ : *ma>ta*  
رَمَى : *rama>*  
قِيلَ : *qi>la*  
يَمُوتُ : *yamu>tu*

#### 4. Ta marbu>t}ah

*Transliterasi untuk ta marbu>t}ah* ada dua, yaitu: *ta marbu>t}ah* yang hidup atau mendapat harkat *fath}ah*, *kasrah*, dan *d}ammah*, transliterasinya adalah [t]. Sedangkan *ta marbu>t}ah* yang mati atau mendapat harkat sukun, transliterasi-nya adalah [h].

Kalau pada kata yang berakhir dengan *ta marbu>t}ah* diikuti oleh kata yang menggunakan kata sandang *al-* serta bacaan kedua kata itu terpisah, maka *ta marbu>t}ah* itu ditransliterasikan dengan ha (h).

Contoh:

رَوْضَةُ الْأَطْفَالِ : *raud}ah al-at}fa>l*  
الْمَدِينَةُ الْفَاضِلَةُ : *al-madi>nah al-fa>d}ilah*  
الْحِكْمَةُ : *al-h}ikmah*

#### 5. Syaddah (Tasydi>d )

*Syaddah* atau *tasydi>d* yang dalam sistem tulisan Arab dilambangkan dengan sebuah tanda *tasydi>d* (ّ), dalam transliterasi ini dilambangkan dengan perulangan huruf (konsonan ganda) yang diberi tanda *syaddah*.

Contoh:

رَبَّنَا : *rabbana>*  
نَجَّيْنَا : *najjai>na>*  
أَخْلَقَ : *al-h}aqq*  
أَخَّجَ : *al-h}ajj*  
نُعَمَ : *nu'ima*  
عَدُوٌّ : *'aduwwun*

Jika huruf *syber-tasydid* di akhir sebuah kata dan didahului oleh huruf *kasrah* (يِ), maka ia ditransliterasi seperti huruf *maddah* (i>).

Contoh:

عَلِيٌّ : 'Ali> (bukan 'Aliyy atau 'Aly)

عَرَبِيٌّ : 'Arabi> (bukan 'Arabiyy atau 'Araby)

## 6. Kata Sandang

Kata sandang dalam sistem tulisan Arab dilambangkan dengan huruf ال (*alif lam ma'arifah*). Dalam pedoman transliterasi ini, kata sandang ditransliterasi seperti biasa, al-, baik ketika ia diikuti oleh huruf syamsiah maupun huruf qamariah. Kata sandang tidak mengikuti bunyi huruf langsung yang mengikutinya. Kata sandang ditulis terpisah dari kata yang mengikutinya dan dihubungkan dengan garis mendatar (-).

Contoh:

الشَّمْسُ : *al-syamsu* (bukan *asy-syamsu*)

الزَّلْزَلَةُ : *al-zalzalah* (*az-zalzalah*)

الفَلْسَفَةُ : *al-falsafah*

الْبِلَادُ : *al-bila>du*

## 7. Hamzah

Aturan transliterasi huruf hamzah menjadi apostrof (') hanya berlaku bagi hamzah yang terletak di tengah dan akhir kata. Namun, bila hamzah terletak di awal kata, ia tidak dilambangkan, karena dalam tulisan Arab ia berupa alif.

Contoh:

تَأْمُرُونَ : *ta'muru>na*

النَّوْءُ : *al-nau'*

سَيِّئٌ : *syai'un*

أُمِرْتُ : *umirtu*

## 8. Penulisan Kata Arab yang Lazim digunakan dalam Bahasa Indonesia

Kata, istilah atau kalimat Arab yang ditransliterasi adalah kata, istilah atau kalimat yang belum dibakukan dalam bahasa Indonesia. Kata, istilah atau kalimat yang sudah lazim dan menjadi bagian dari pembendaharaan bahasa Indonesia, atau sudah sering ditulis dalam tulisan bahasa Indonesia, tidak lagi ditulis menurut cara transliterasi. Misalnya kata *Alquran* (dari *alqura>n*), *Sunnah*, *khusus* dan *umum*. Namun, bila kata-kata tersebut menjadi bagian dari satu rangkaian teks Arab, maka mereka harus ditransliterasi secara utuh.

Contoh:

*Fi> Z{ila>l al-Qur'a>n*

*Al-Sunnah qabl al-tadwi>n*

*Al-'Iba>ra>t bi 'umu>m al-lafz} la> bi khus}u>s} al-sabab*

### 9. Lafz} al-Jala>lah (الله)

Kata "Allah" yang didahului partikel seperti huruf *jarr* dan huruf lainnya atau berkedudukan sebagai *mud}a>f ilaih* (frasa nominal), ditransliterasi tanpa huruf hamzah.

Contoh:

الله di>>nulla>h بilla>h

Adapun *ta marbu>t}ah* di akhir kata yang disandarkan kepada *lafz} al-jala>lah*, ditransliterasi dengan huruf [t].

Contoh:

هم في رحمة الله hum fi> rah}matilla>h

### B. Singkatan

Kategori singkatan yang dibakukan adalah:

a.s.	= 'alaihi al-sala>m
Cf.	= Bandingkan dengan
Cet.	= Cetakan
swt	= subh}a>nahu> wa ta'a>la>
saw	= s}allalla>hu 'alaihi wa sallam
H	= Hijrah
h	= halaman
M	= Masehi
No.	= Nomor
Pen.	= Penerbit
pen.	= penulis
Q.S.	= Qur'an, Surah
/... : ....	= Nomor Surah : ayat
r.a.	= radiyalla>hu 'anhu ('anha)
s.M	= sebelum Masehi
t.d.	= tanpa data
t.p.	= tanpa penerbit
t.t.	= tanpa tempat
t.th.	= tanpa tahun
w.	=wafat tahun

## KATA PENGANTAR

*Assalamualaikum Warahmatullahi Wabarakatuh*

Alhamdulillah, Puji syukur senantiasa penulis panjatkan atas kehadiran Allah swt. yang telah melimpahkan rahmat dan hidayah-Nya serta, atas izin-Nya juga, sehingga penulis dapat menyelesaikan skripsi ini dan Salawat serta salam kepada junjungan Nabi besar Muhammad SAW sebagai suri teladan terbaik sepanjang zaman dan sosok yang mampu mengangkat derajat manusia dari lembah kemaksiatan menuju alam yang mulia. Dengan izin dari Allah SWT, saya dapat menyelesaikan skripsi ini dengan judul “Strategi Pengembangan Usaha Tani Padi: Pendekatan *Analysis Hierarchy Process* (AHP) di Kabupaten Sidrap” sebagai salah satu syarat untuk menyelesaikan pendidikan Program Sarjana (S1) dengan gelar Sarjana Ekonomi (S.E) pada Jurusan Ilmu Ekonomi, Fakultas Ekonomi dan Bisnis Islam, UIN Alauddin Makassar dapat terselesaikan.

Dengan selesainya penyusunan skripsi ini, saya mengucapkan banyak terimakasih kepada kedua orang tua saya tercinta, yakni cinta pertama dan panutanku Ayahanda Jamal dan pintu surgaku Ibunda Hj. Daryuni Razak atas segala pengorbanan dan tulus kasih yang diberikan. Beliau memang tidak sempat merasakan pendidikan bangku perkuliahan, namun mereka mampu senantiasa memberikan yang terbaik, tak kenal lelah mendoakan agar anaknya selalu bahagia, diberikan kesehatan dan dapat meraih kesuksesan serta memberikan perhatian dan dukungan hingga penulis mampu menyelesaikan studinya sampai meraih gelar sarjana. Semoga bapak dan mama sehat selalu, dilancarkan urusan dan rezekinya, Panjang umur serta bahagia dunia akhirat.

Penulis juga mengucapkan banyak terimakasih kepada kedua saudara saya yaitu Muh. Adriel Nugraha dan Muh. Arsya Algifari atas segala kasih

sayang, doa dan dukungan kepada penulis agar selalu bahagia serta dapat menjadi kebanggaan keluarga.

Tak lupa pula penulis mengucapkan banyak terimakasih kepada pihak-pihak yang telah membantu dalam selesainya penyusunan skripsi ini baik itu secara langsung maupun tidak. Maka pada kesempatan ini, penulis ucapkan banyak terimakasih kepada:

1. Prof. H. Hamdan Juhannis, M. A., Ph. D selaku rektor UIN Alauddin Makassar beserta jajarannya yang senantiasa memberikan dedikasi dalam pengembangan kualitas kampus UIN Alauddin Makassar.
2. Dr. Amiruddin K, M.E.I selaku dekan beserta wakil dekan I, II dan III Fakultas Ekonomi dan Bisnis Islam, UIN Alauddin Makassar.
3. Baso Iwang, S.E., M. Si., Ph.D selaku ketua jurusan Ilmu Ekonomi dan Aulia Rahman Bato, S.E., M. Si selaku sekretaris jurusan Ilmu Ekonomi, Fakultas Ekonomi dan Bisnis Islam, UIN Alauddin Makassar atas segala kontribusinya selama ini.
4. Ahsani Paramitha, S.E., M.Si dan Asrahmaulyana, S.E., M.Si selaku pembimbing I dan II penulis yang dengan penuh kesabaran telah meluangkan waktu dan pikirannya untuk memberikan bimbingan, arahan, dan petunjuk mulai dari membuat proposal hingga rampungnya skripsi ini.
5. Dr. Sitti Aisyah, S.Ag., M.Ag dan Wardihan Sabar, S.E., M.Si selaku penguji I dan II penulis yang telah meluangkan waktunya untuk memberikan saran dan kritik yang membangun dalam penyusunan dan penyelesaian skripsi ini.



6. Wardihan Sabar, S.E., M.Si, Dr. Siradjuddin, S.E., M. Si dan Dr. Hj. Wahidah Abdullah, S.Ag., M.Ag., selaku penguji komprehensif penulis yang telah berkenang meluangkan waktu dalam proses ujian.
7. Seluruh dosen khususnya di Fakultas Ekonomi dan bisnis islam yang telah memberikan ilmu yang bermanfaat dan berharga bagi penulis selama proses perkuliahan dan praktikum berlangsung.
8. Segenap jajaran staf bagian akademik, staf tata usaha, staf jurusan Ilmu Ekonomi dan staf perpustakaan Fakultas Ekonomi dan Bisnis islam yang telah memberikan penulis bantuan dalam pelayanan dan pengurusan administrasi yang berkaitan dengan perkuliahan.
9. Untuk teman-teman, Fatri, Utta, Lia, Esti, Daya, Firah, Nipo, Widya, Andi Pila, Dindin, Arnisa dan PH di “Nak-naks Teladan” yang telah banyak membantu, menemani, memberikan semangat dan kebahagiaan serta dukungan dalam proses penyelesaian kuliah selama ini. Terimakasih atas segala bantuan dan kebaikan yang di berikan kepada penulis.
10. Untuk Pegawai-Pegawai di DTPHPKP dan Kantor BPP di Kabupaten Sidrap, terima kasih atas arahan dan bantuan yang diberikan kepada penulis selama masa penelitian.
11. Untuk Keluarga Besar H. Abd. Razak, terima kasih atas doa dan dukungannya yang telah diberikan kepada penulis dan terima kasih telah berkontribusi banyak selama masa perkuliahan.
12. Untuk teman-teman Ilmu Ekonomi Angkatan 2020 khususnya Ilmu Ekonomi A, terimakasih telah memberikan pembelajaran dan kenangan kepada penulis selama masa perkuliahan.



13. Terakhir, kepada diri saya sendiri. Suci Angreny. Terima kasih sudah bertahan sejauh ini. Terima kasih tetap memilih berusaha dan merayakan dirimu sendiri sampai di titik ini, walau sering merasa putus asa atas apa yang diusahakan dan belum berhasil, namun terima kasih tetap menjadi manusia yang selalu mau berusaha dan tidak lelah mencoba. Terima kasih karena memutuskan tidak menyerah sesulit apapun proses penyusunan skripsi ini dan telah menyelesaikannya sebaik dan semaksimal mungkin, ini merupakan pencapaian yang patut dirayakan untuk diri sendiri. Berbahagialah selalu dimanapun berada, Ucii. Apapun kurang dan lebihmu mari merayakan diri sendiri.

Penyusun menyadari sepenuhnya bahwa skripsi ini masih jauh dari kata sempurna. Oleh karena ini, dengan kerendahan hati penulis menerima saran dan kritik yang membangun dari berbagai pihak. Penulis berterimakasih kepada semua pihak yang telah membantu, semoga Allah memberikan keberkahan dan pahala yang berlipat ganda. Akhirnya, hanya kepada Allah penulis meminta rahmat dan ridhonya semoga skripsi ini dapat bermanfaat bagi para pembaca, Aamiin Ya Rabbal Aalamiin.

Wassalamualaikum Warahmatullahi Wabarakatuh.

UNIVERSITAS ISLAM NEGERI

ALA UDDIN

M A K A S S A R

Gowa, 23 Agustus 2024

Penulis

**Suci Angreny**

**NIM. 90300120030**

## ABSTRAK

**Nama : Suci Angreny**

**NIM : 90300120035**

**Judul : Strategi Pengembangan Usaha Tani Padi: Pendekatan  
*Analysis Hierarchy Process (AHP)* di Kabupaten Sidrap**

---

Penelitian ini bertujuan untuk menganalisis kondisi usaha tani di Kabupaten Sidrap, menganalisis faktor-faktor apa saja yang perlu diperhatikan dalam pengembangan usaha tani di Kabupaten Sidrap, menganalisis strategi pengembangan usaha tani di Kabupaten Sidrap. Dalam penelitian ini, jenis data yang dipergunakan adalah data primer. Penelitian ini mengadopsi pendekatan/metode kuantitatif. Penelitian dilakukan secara langsung atau melalui kegiatan penelitian lapangan untuk memperoleh informasi serta memahami permasalahan yang dihadapi.

Adapun populasi dan sampel dari penelitian ini adalah Pegawai DTPHPKP Kabupaten Sidrap yang berjumlah 9 orang, Pegawai BPP yang berjumlah 17 orang, Ketua Kelompok Tani di Kabupaten Sidrap sejumlah 20 orang yang memiliki pengetahuan, pengalaman dan kompetensi terhadap masalah padi sawah, jadi jumlah sampel keseluruhan yaitu 46 orang dengan membagikan kuesioner kepada Pegawai Dinas Pertanian, Badan Penyuluhan Pertanian, Ketua Kelompok Tani.

Hasil penelitian menunjukkan bahwa: Faktor produksi merupakan prioritas utama dengan bobot 26.9%, kemudian disusul Budidaya dengan bobot 23.8%, Pasca Panen dengan bobot 18.5%, Kebijakan Pemerintah dengan bobot 17.3%, dan prioritas terakhir adalah Kelembagaan dengan bobot 13.5%.

**Kata Kunci: Strategi Pengembangan Usaha Tani Padi, Produksi, *Analysis Hierarchy Process (AHP)***

UNIVERSITAS ISLAM NEGERI  
**ALAUDDIN**  
M A K A S S A R

# **BAB I**

## **PENDAHULUAN**

### ***A. Latar Belakang***

Sektor pertanian merupakan salah satu sektor yang menjadi penopang perekonomian di Indonesia. Sektor tersebut menjadi andalan sebagai penggerak pembangunan nasional sampai sekarang. Oleh karena itu, Pembangunan ekonomi nasional abad ke-21, masih akan tetap berbasis pertanian secara luas. Namun, sejalan dengan tahap-tahapan perkembangan ekonomi maka kegiatan bisnis yang berbasis pertanian juga semakin meningkat. Pengembangan pertanian selanjutnya adalah ditujukan untuk penumbuhan dan pengembangan usaha agribisnis dari skala keluarga, skala menengah maupun skala besar (Didit, 2021).

Sektor pertanian terdiri atas sub sektor tanaman pangan, perkebunan, hortikultura, peternakan, perikanan dan kehutanan. Tanaman pangan merupakan sub sektor yang penting. Ketersediaan tanaman pangan sangat dibutuhkan karena banyak masyarakat yang memerlukannya. Komoditi tanaman pangan berperan penting dalam memenuhi kebutuhan pangan. Kebutuhan tanaman pangan cenderung meningkat setiap tahunnya seiring dengan bertambahnya jumlah penduduk dan perkembangan industri pangan (Purwaningsih, 2008).

Tanaman pangan memiliki tantangan tersendiri dalam peningkatan pendapatan petani, pemenuhan kebutuhan dan persaingan usaha dalam pembangunan pertanian. Kelemahan mendasar yang memerlukan perhatian antara lain kepemilikan lahan usaha yang sempit, produktivitas dan mutu hasil, serta pengembangan produk sesuai selera konsumen (Direktorat Jenderal Tanaman Pangan, 2020).

Pada era globalisasi pada saat ini dengan salah satu isu utamanya adalah ketahanan pangan maka sektor pertanian merupakan salah satu sektor utama yang memegang peranan penting dalam pembangunan ekonomi di Indonesia. Pertanian salah satu faktor penting mengingat kebutuhan konsumen akan pangan sangat besar, mata pencaharian sebagian besar penduduk Indonesia juga berasal dari sektor agraris. Pada abad modernisasi ini pengembangan sektor pertanian harus dilakukan mengingat komoditas pertanian tidak hanya menjadi barang konsumsi namun juga komoditas industri baik sebagai bahan baku, maupun barang siap konsumsi (Setiawan & Fafurida, 2013).

Pembangunan pertanian dapat diartikan sebagai suatu proses perubahan sosial. Implementasinya tidak hanya ditujukan untuk meningkatkan status dan kesejahteraan petani semata, tetapi sekaligus juga dimaksudkan untuk mengembangkan potensi sumber daya manusia secara ekonomi, sosial, politik, budaya, lingkungan, maupun melalui perbaikan, pertumbuhan dan perubahan. Prioritas Pembangunan di seluruh wilayah Indonesia hampir tidak terlepas dari sektor pertanian. Sektor pertanian sampai saat ini masih berperan penting untuk menumbuhkan perekonomian Indonesia sehingga pemerintah terus memberikan perhatian khusus pada Pembangunan pertanian tersebut (Issalillah & Wisnujati, 2021).

Indonesia merupakan salah satu negara yang termasuk dalam kategori negara berkembang. Pertanian berperan penting di negara-negara berkembang sebagai salah satu sektor ekonomi yang merupakan sumber dari pendapatan para pekerja dengan estimasi 60 sampai 70 persen pada negara berkembang. Ketahanan pangan bagi suatu negara merupakan hal yang sangat

penting, terutama bagi negara yang memiliki penduduk yang banyak seperti Indonesia (Kristiawan, 2021).

Indonesia juga merupakan negara agraris karena sebagian besar atau mayoritas penduduknya bekerja di sektor pertanian. Peranan sektor pertanian di Indonesia sangat penting dalam memberikan kontribusi yang besar dalam pembangunan pertumbuhan ekonomi dan kesejahteraan petani. Sektor pertanian merupakan andalan untuk meningkatkan kesejahteraan sebagian masyarakat Indonesia karena sebagian besar masyarakat Indonesia tinggal di pedesaan dan bekerja di sektor pertanian. Sektor pertanian dapat mengembangkan kegiatan ekonomi melalui pengembangan agribisnis dan agroindustri. Pemerintah berupaya mendongkrak industri pertanian dengan melakukan perbaikan paket teknologi budidaya dan pasca panen, memperluas areal tanam, merehabilitasi lahan yang terkontaminasi, dan menciptakan tambahan lahan sawah (Gottschalk dkk., 1973).

Indonesia sendiri merupakan salah satu negara yang telah lama meninggalkan metode subsisten karena bisa dikatakan hampir semua petani yang memproduksi dengan jumlah besar telah mengkomersialkan hasil pertaniannya tersebut. Indonesia terkenal sebagai salah satu negara dengan hasil pertanian terbesar dan hasil pertanian yang menjadi komoditas utama di Indonesia adalah padi. Salah satu wilayah Indonesia yang menjadi penghasil komoditas padi tersebut adalah Kabupaten Sidenreng Rappang (Sidrap) Provinsi Sulawesi Selatan yang bahkan diberi nama lumbung padi. Sidrap adalah salah satu kabupaten di provinsi Sulawesi Selatan Indonesia dimana Makassar sebagai ibu kotanya, kabupaten Sidrap berbatasan langsung dengan kota Pare-pare, kabupaten Pinrang, Kabupaten Enrekang, Kabupaten Luwu, Kabupaten Wajo dan Kabupaten Soppeng (Rosalina, 2017).

**Tabel 1.1**  
**Luas Panen, produksi dan Produktivitas Padi Sawah di Kabupaten Sidrap 2014-2023**

Tahun	Luas Panen (ha)	Produksi (ton)	Produktivitas (ton/ha)
2014	86.354	488.883	5,66
2015	83.450	536.012	6,42
2016	103.561	587.982	5,67
2017	106.849	667.754	6,24
2018	93.274	536.050	5,84
2019	93.080	515.012	5,53
2020	88.992	443.799	5,13
2021	89.434	480.002	5,24
2022	90.653	535.316	5,91
2023	89.088	483.869	5,43

*Sumber: Dinas Pertanian Kabupaten Sidrap, 2024*

Kabupaten Sidrap adalah salah satu kabupaten yang berada di Provinsi Sulawesi Selatan yang dijuluki lumbung padi. Sidrap memiliki luas wilayah 2.506,19 km<sup>2</sup> dan berpenduduk sebanyak kurang lebih 299.123 jiwa pada tahun 2018. Sidrap memiliki lahan sawah seluas 47.947,3 ha dan mampu melaksanakan panen hingga tiga kali setahun dengan pelaksanaan program percepatan tanam. Dengan potensi pertanian yang dimiliki Kabupaten Sidrap maka untuk mempertahankan dan meningkatkan produksi padi, Kabupaten Sidrap menjadi salah satu kabupaten yang menerima program pencetakan sawah baru yang dilakukan oleh Kementerian Pertanian (Nurhana dkk., 2019).

Padi merupakan salah satu bahan baku tumbuhan yang terpenting di Kabupaten Sidrap dan sangat berperan dalam kehidupan masyarakat terutama dari segi ekonomi. Hasil produksi dalam sepuluh tahun terakhir mengalami fluktuasi dimana tahun 2014-2017 terus meningkat, dan hasil produksi pada tahun 2018-2020 terus menurun. Hasil produksi pada tahun



2021-2022 kembali meningkat akan tetapi pada saat tahun 2023 kembali mengalami penurunan.

**Tabel 1. 2**  
**Pendapatan Petani Padi di Kabupaten Sidrap 2021-2023**

Responden	Pendapatan Petani Padi (Rupiah/Tahun)		
	2021	2022	2023
Jamal	25.000.000	24.000.000	23.240.000
Hj.Cupe	30.150.000	28.251.000	24.500.000
H. Mursalim	27.000.000	25.000.000	23.000.000

*Sumber: Hasil Wawancara Awal, 2024*

Berdasarkan wawancara awal yang disajikan pada tabel 1.2, dapat dilihat hasil wawancara dari (Pak Jamal, Pak H.Mursalim & Ibu Hj. Cupe) bahwa pendapatan petani di Kabupaten Sidrap dalam tiga tahun terakhir terus menurun. Pada tahun 2022 pendapatan petani menurun dikarenakan adanya hama tumbuhan sehingga kualitas produksi padi menurun. Sedangkan pada tahun 2023 produksi padi menurun dikarenakan perubahan iklim sehingga pendapatan petani juga menurun yang mengganggu produksi sehingga jumlah produksi dan luas panen mengalami penurunan, biaya input yang meningkat dan masalah infrastruktur dan distribusi yang mempersulit akses pasar juga menjadi penyebab menurunnya pendapatan petani.

Dalam pengembangan usaha tani juga diperlukan juga peran pemerintah sebagai membuat regulasi, kebijakan dan penyedia infrastruktur. Penetapan harga pokok penjualan (HPP) merupakan salah satu bentuk kebijakan pemerintah, kebijakan harga yang ditetapkan pemerintah berupa penetapan harga dasar (*floor price*) dengan tujuan untuk meningkatkan produksi beras dan pendapatan petani melalui pemberian jaminan harga (*guaranteed price*) yang wajar dan penetapan batasan harga eceran tertinggi



(*ceiling price*) dengan tujuan memberikan perlindungan kepada konsumen. Penetapan harga dasar yang dilakukan pemerintah untuk melindungi petani adalah berupa penetapan harga dasar gabah (Saputra dkk., 2014).

Disisi lain peran penyuluhan pertanian juga sangat dibutuhkan dalam pengembangan usaha tani, penyuluhan pertanian yang dimaksud adalah upaya menyampaikan informasi yang berkaitan dengan bidang pertanian oleh penyuluh pertanian kepada petani beserta anggota keluarganya baik secara langsung maupun tidak langsung agar mereka tahu, mau dan mampu menggunakan inovasi teknologi pertanian baru. Penyuluhan berperan dalam peningkatan pengetahuan petani akan teknologi maupun informasi-informasi pertanian yang baru guna meningkatkan kesejahteraan petani beserta keluarganya. Peran penyuluhan dalam memberikan pengetahuan kepada petani dapat berfungsi sebagai proses penyebarluasan informasi kepada petani, sebagai proses penerangan, sebagai proses perubahan perilaku petani (sikap, pengetahuan, dan keterampilan). Penyuluhan dilakukan dengan tujuan untuk meningkatkan kualitas dan kuantitas produksi tanaman yang dibudidayakan petani serta dapat mensejahterakan petani (Kurniawan & Rustan, 2021).

Petani selaku utama di sektor pertanian harus menjalin kemitraan dengan pelaku usaha. Hal ini penting dilakukan sebagai langkah untuk memudahkan pemasaran hasil komoditi pertaniannya. Kemitraan ini perlu dibangun, karena pasar hasil komoditi pertanian akan semakin terbuka apabila para petani memiliki mitra atau pembeli (pihak yang memasarkan hasil pertanian) yang baik, sehingga hasil komoditi pertanian terjamin pemasarannya. Karena selama ini banyak permasalahan yang terjadi di tingkat pelaku utama karena tidak mampu memasarkan hasil produksinya. Hal ini

disebabkan selain sarana dan prasarananya pertanian yang masih sangat terbatas, juga kondisi infrastruktur di sentra-sentra pertanian belum tersedia dengan baik. Namun, masalah ini akan dapat teratasi apabila petani bermitra dengan pelaku usaha (Disbun, 2012).

Dalam Islam, produksi pertanian dipandang sebagai aktivitas yang sangat penting dan bernilai, baik dari segi ekonomi maupun spiritual. Islam memberikan perhatian khusus pada pertanian karena ia menjadi sumber utama kehidupan dan keberlanjutan umat manusia. (Q.S. An-Nahl/16:11)

فِي يُنْبِتُ لَكُمْ بِهِ الزَّرْعَ وَالزَّيْتُونَ وَالنَّخِيلَ وَالْأَعْنَابَ وَمِنْ كُلِّ الثَّمَرَاتِ إِنَّ  
يَتَفَكَّرُونَ ذَلِكَ لآيَةٌ لِقَوْمٍ

Terjemahan:

“Dengan (air hujan) itu dia membutuhkan untuk kamu tanaman-tanaman, zaitun, kurma, anggur, dan segala macam buah-buahan. Sungguh, pada yang demikian itu benar-benar terdapat tanda (kebesaran Allah) bagi orang yang berpikir.”

Ayat ini menegaskan bahwa Allah menumbuhkan berbagai tanaman, seperti zaitun, kurma, anggur dan berbagai macam buah-buahan dengan menurunkan air hujan. Ini menunjukkan betapa besar kuasa Allah dalam menciptakan berbagai jenis tanaman yang dapat memenuhi kebutuhan hidup manusia. Dalam kaitannya dengan sektor pertanian, khususnya padi, air merupakan sumber utama irigasi yang diperlukan untuk pertumbuhan padi. Tanpa air yang cukup, akan berdampak pada hasil pertanian.

Dari wawancara awal yang dilakukan juga ditemukan masalah-masalah krusial yang masih dihadapi dalam pembangunan pertanian di Kabupaten Sidrap di antaranya menurunnya kualitas lahan yang menjadi akan mempengaruhi capaian produksi dan produktivitas pangan, pengelolaan jaringan irigasi selama ini belum dikelola secara optimal sehingga distribusi

air belum merata terhadap lahan-lahan pertanian dan sistem pengadaan dan penyaluran benih yang tidak sesuai dengan musim tanam. Masih lemahnya kemampuan petani dalam memanfaatkan teknologi maju. Keterbatasan tenaga penyuluh, pengamat OPT dan pengawas benih tanaman menjadi permasalahan penting sektor pertanian. Meningkatnya biaya-biaya input produksi membuat petani mengalami kerugian dalam usaha taninya karena besaran biaya produksi jauh lebih besar dibandingkan harga yang diterima (pendapatan).

Berdasarkan latar belakang yang telah diuraikan, maka penulis tertarik untuk meneliti terkait judul **“Strategi Pengembangan Usahatani Padi: Pendekatan *Analysis Hierarchy Process* (AHP) di Kabupaten Sidrap”**.

### **B. Rumusan Masalah**

Berdasarkan konsep yang diuraikan dalam latar belakang yang menjadi dasar masalah dalam penelitian ini, permasalahan yang dibahas dapat dirumuskan sebagai berikut:

1. Bagaimana kondisi Usaha tani padi di Kabupaten Sidrap?
2. Faktor-faktor apa saja yang perlu diperhatikan dalam pengembangan usaha tani padi di Kabupaten Sidrap?
3. Bagaimana strategi pengembangan usaha tani padi di Kabupaten Sidrap?

### **C. Tujuan Penelitian**

Berdasarkan rumusan masalah yang dipaparkan, maka tujuan penelitian ini adalah sebagai berikut:

1. Menganalisis kondisi usaha tani padi di Kabupaten Sidrap.

2. Menganalisis faktor-faktor apa saja yang perlu diperhatikan dalam pengembangan usaha tani padi di Kabupaten Sidrap.
3. Menganalisis strategi pengembangan usaha tani padi di Kabupaten Sidrap.

#### **D. Manfaat Penelitian**

Berdasarkan tujuan penelitian yang telah dipaparkan, maka hasil yang ingin dicapai dalam penelitian ini adalah sebagai berikut:

##### 1. Manfaat Teoritis

Penelitian ini memiliki potensi besar sebagai fondasi yang kokoh untuk pengembangan ilmu pengetahuan di lingkungan perkuliahan, serta untuk melatih kemampuan berpikir secara ilmiah, terutama dalam strategi pengembangan usaha tani padi di Kabupaten Sidrap dan perolehan informasi yang relevan.

##### 2. Manfaat Praktis

###### a. Bagi Akademik

Penelitian ini diharapkan dapat menjadi tambahan referensi yang berharga untuk memperluas pemahaman dalam bidang yang diteliti.

###### b. Bagi Instansi Terkait

Penelitian ini berharap bahwa pihak yang berwenang, sesuai dengan perencanaan pembangunan daerah, akan mempertimbangkan masukan ini dalam proses perencanaan pembangunan ekonomi untuk mencapai struktur ekonomi yang seimbang.

c. Bagi Peneliti

Manfaat bagi peneliti termasuk menjadi acuan yang berharga untuk pengembangan penelitian selanjutnya serta sebagai dasar perencanaan dalam pembangunan ekonomi.



## BAB II

### TINJAUAN PUSTAKA

#### ***A. Landasan Teori***

##### **1. Teori Produksi**

Teori Neo Klasik, dikemukakan oleh Marshall, 1924 (dalam William, 1967), menyatakan teori produksi neo klasik membahas dua isu utama. Yang pertama berkaitan dengan cara produsen mana pun mulai menggabungkan faktor-faktor produktif, yang kedua berkaitan dengan penyesuaian yang mungkin dilakukan oleh produsen ketika kondisi pasar berubah.

Teori produksi marginal, dikemukakan oleh Clark, 2015 (dalam Mukhlisiana & Adry, 2021), menyatakan bahwa suatu teori ekonomi makro tentang upah dan kesempatan kerja adalah sebagai landasan teori neo klasik modern, meskipun sebagian besar sudah disederhanakan pada hakikatnya merupakan model yang dikembangkan oleh John Bates Clark dalam buku *The Distribution Of Wealth*. Pada zaman Clark, teori ini diterima orang sebagai suatu teori yang kurang lengkap tentang upah dan kesempatan kerja dari pada sekedar suatu landasan semata-mata.

Menurut Prayitno, 2007 (dalam Ridha, 2017), Teori produksi menjelaskan proses produksi. Kaum klasik percaya penawaran menciptakan permintaan. Produsen dapat memproduksi barang yang akan dikonsumsi oleh rumah tangga. Teori produksi sederhana menyangkut hubungan antara tingkat produksi dan tenaga kerja yang digunakan.

Menurut Aziz, 2003 (dalam Purnama, 2014), teori produksi dapat dibedakan menjadi dua bagian yaitu yang pertama, teori produksi jangka pendek dimana seorang produsen menggunakan faktor produksi maka ada yang bersifat variabel dan ada yang bersifat tetap. Kedua, teori produksi jangka



panjang apabila semua input yang digunakan adalah input variabel dan tidak terdapat input tetap, sehingga dapat diasumsikan bahwa ada dua jenis faktor produksi yaitu tenaga kerja (TK) dan modal (M).

Teori produksi dengan satu faktor berubah adalah teori produksi yang sederhana menggambarkan tentang hubungan di antara tingkat produksi suatu barang dengan jumlah tenaga kerja yang digunakan untuk menghasilkan berbagai tingkat produksi barang tersebut. Dalam analisis tersebut dimisalkan bahwa faktor produksi lainnya adalah tetap jumlahnya, yaitu modal dan tanah jumlahnya dianggap tidak mengalami perubahan. Juga teknologi dianggap tidak mengalami perubahan. Satu-satunya faktor produksi yang dapat diubah jumlahnya adalah tenaga kerja (Sukirno, 2002).

Teori produksi dengan dua faktor berubah adalah Terdapat dua jenis faktor produksi yang dapat diubah jumlahnya, contoh yang dapat diubah adalah tenaga kerja dan modal, di contohkan pula bahwa kedua faktor produksi yang dapat berubah ini dapat dipertukar-tukarkan penggunaannya; yaitu tenaga kerja dapat menggantikan modal atau sebaliknya (Sukirno, 2013).

Teori produksi juga berlaku untuk pertanian, khususnya padi. Produksi pada umumnya dan padi pada khususnya, tidak akan terlepas pada kondisi-kondisi khusus yang ada pada bidang pertanian, antara lain musim, letak geografis, resiko dan ketidakpastian, serta sumber perubahan teknologi, produksi adalah suatu proses perubahan faktor produksi atau input menjadi output, sehingga nilai barang tersebut bertambah penentuan kombinasi faktor-faktor produksi yang digunakan dalam proses produksi sangatlah penting agar proses produksi yang dilaksanakan dapat efisien dan hasil produksi yang didapat jadi optimal, input pada suatu proses produksi terdiri dari tanah, tenaga kerja, modal dan skill, input adalah suatu barang atau jasa



sedangkan yang dimaksud output adalah barang dan jasa yang dihasilkan dari suatu proses produksi, kemudian diketahui bahwa fungsi produksi merupakan hubungan teknis antara faktor produksi dengan hasil produksi (Rahardja & Mandala, 2010).

Sedangkan menurut Daniel, 2004 (dalam Manggala & Boedi, 2018), Produksi adalah beberapa hasil di satu tempat dan pada satu waktu. Oleh karena itu dapat dikatakan bahwa produksi adalah suatu kegiatan yang dilakukan untuk mencapai output yang sebesar-besarnya dengan menggunakan faktor-faktor produksi untuk menciptakan nilai lebih. Ketika permintaan produksi tinggi, harga untuk petani juga tinggi, sehingga petani mendapatkan lebih banyak pendapatan dengan biaya yang sama. Sebaliknya, jika petani berusaha meningkatkan produksi tetapi harga turun, pendapatan mereka juga akan turun.

Sedangkan teori produksi dalam buku yang berjudul "*On The Principles of Political Economy and Taxation*" menyatakan bahwa "Hukum Tambahan Hasil yang Semakin Berkurang" yang artinya, Apabila faktor produksi yang dapat diubah jumlahnya (tenaga kerja) terus menerus ditambah sebanyak satu unit, pada mulanya produksi total akan semakin banyak pertambahannya. Akan tetapi sesudah mencapai suatu tingkat tertentu, maka produksi tambahan akan semakin berkurang dan akhirnya mencapai nilai negatif (Ricardo, 1817).

Menurut Mankiw, 2006 (dalam Royani, 2020), Dalam arti luas, produksi adalah aktivitas nilai tambah. Sementara itu, produksi dalam arti yang lebih sempit berarti pembuatan barang-barang tertentu dengan menggunakan faktor-faktor produksi. Faktor produksi mengacu pada input yang termasuk dalam proses produksi. Dari pernyataan di atas dapat disimpulkan bahwa

produksi adalah bahan baku memiliki nilai guna yang tinggi sehingga dapat digunakan untuk kepentingan sendiri.

## 2. Teori Pendapatan

Menurut teori ekonomi, pendapatan adalah jumlah maksimum yang dapat dikonsumsi seseorang dalam jangka waktu tertentu dengan tetap memastikan bahwa mereka akan mengalami kesulitan yang sama di akhir jangka waktu tersebut seperti yang mereka alami di awal. Menurut teori ekonomi, definisi keuntungan harus memperhitungkan kemungkinan perubahan yang lebih besar dari seluruh biaya melakukan bisnis untuk periode pertama dan jumlah statistik untuk periode kedua. Menurut pernyataan sebelumnya, jumlah kenaikan harga kekayaan disebabkan oleh perubahan penilaian yang tidak sesuai dengan perubahan model dan pembayaran. Berdasarkan teori tersebut, dapat disimpulkan bahwa pendapatan adalah jumlah total uang yang dapat ditawarkan oleh bisnis kepada pelanggan sebagai imbalan atas suatu layanan. Hal ini dapat mencakup menawarkan produk atau layanan kepada pelanggan dengan imbalan pembayaran, atau bisa juga menawarkan layanan kepada pelanggan dengan imbalan layanan (Syikin, 2020).

Teori pendapatan permanen (*Permanent Income Hypothesis*) yang dikemukakan oleh Friedman, 1957 (dalam Ramadhan dkk., 2023) menyatakan bahwa tingkat pendapatan rata-rata yang diharapkan dalam jangka panjang. Pendapatan ini sumber dari pendapatan upah/gaji (*expected labour income*) dan non upah/non gaji (*human wealth*) makin baik, mampu bersaing di pasar. Dengan keyakinan tersebut ekspektasinya tentang pendapatan upah/gaji makin optimistik. Ekspektasi tentang pendapatan permanen juga akan

meningkat jika individu menilai kekayaannya meningkat. Sebab dengan kondisi seperti itu pendapatan non upah diperkirakan juga meningkat.

Teori pendapatan relatif (*Relative Income Hypothesis*) yang dikemukakan oleh Duessenberry, 1949 (dalam Ramadhan dkk., 2023), menyatakan bahwa pendapatan berpengaruh dominan terhadap konsumsi, teori ini lebih memerhatikan psikologis rumah tangga dalam menghadapi perubahan pendapatan. Dampak perubahan pendapatan disposabel dalam jangka pendek akan berbeda dibanding dalam jangka panjang. Perbedaan ini pun dipengaruhi oleh jenis perubahan pendapatan yang dialami. Karena itu, rumah tangga memiliki dua preferensi/fungsi konsumsi yang disebut fungsi konsumsi jangka pendek dan fungsi konsumsi jangka panjang.

Menurut Sudarman, 2011 (dalam Jumriati, 2017), tingkat pengeluaran sangat ditentukan oleh kemampuan rumah tangga dalam mengelola pendapatannya. Selain itu, pengalaman bisnis juga mempengaruhi pendapatan. Semakin banyak pengalaman bisnis yang dimiliki seseorang, semakin besar peluang untuk meningkatkan pendapatan. Dibayar lebih karena seseorang atau kelompok memiliki kelebihan keterampilan dalam meningkatkan aktivitas. Usaha meningkatkan pendapatan masyarakat dapat dilakukan dengan pemberantasan kemiskinan yaitu membina kelompok masyarakat yang dikembangkan dengan pemenuhan modal kerja, ketetapan model kerja yang diterapkan dapat memberikan kontribusi pengembangan suatu usaha dengan harapan akan lebih baik kedepannya.

Tingkat pendapatan tergantung pada kemampuan faktor-faktor produksi untuk menghasilkan barang dan jasa. Semakin tinggi faktor produksi, semakin tinggi pendapatan. Analisis pendapatan mengukur jumlah pendapatan dari hasil produksi kopra setelah dikurangi total biaya sehingga

dapat diperoleh pendapatan bersih. Perhitungan pendapatan Petani dapat menggunakan rumus berikut (Soekartawi, 2002):

$$Pd = TR - TC$$

Keterangan:

Pd = pendapatan petani padi

TR = Total Penjualan

TC = biaya total

### 3. Teori Usaha Tani

Menurut Adiwilaga, 2000 (dalam Saputri dkk., 2019) Usaha tani adalah kegiatan usaha manusia untuk mengusahakan tanahnya dengan maksud untuk memperoleh hasil tanaman atau hewan tanpa mengakibatkan berkurangnya kemampuan tanah yang bersangkutan untuk memperoleh hasil selanjutnya. Sedangkan menurut Mubyarto, 1986 dan Soekartawi, 1987 (dalam Sunada dkk., 2014), biaya usaha tani dibedakan menjadi: Biaya tetap (*fixed cost*): biaya yang relatif tetap jumlahnya, dan terus dikeluarkan walaupun produksi yang diperoleh banyak atau sedikit. Yang termasuk biaya tetap adalah sewa tanah, pajak, alat pertanian, dan iuran irigasi; Biaya tidak tetap (*variable cost*): biaya yang besar kecilnya dipengaruhi oleh produksi yang diperoleh, seperti biaya saprodi (tenaga kerja, pupuk, pestisida, dan bibit).

Menurut Rivai, 1980 (dalam Hura, 2024) menyatakan bahwa usaha tani sebagai organisasi dari alam, kerja dan modal yang ditujukan kepada produksi di lapangan pertanian. Organisasi ini ketatalaksanaannya berdiri sendiri dan sengaja diusahakan oleh seorang atau sekumpulan orang, segolongan sosial, baik yang terikat genologis, politis maupun teritorial sebagai pengelolanya.

Menurut Soekartawi, 1995 (dalam Sari, 2019), menyatakan bahwa ilmu usaha tani adalah ilmu yang mempelajari bagaimana seseorang mengalokasikan sumber daya yang ada secara efektif dan efisien untuk memperoleh keuntungan yang tinggi pada waktu tertentu. Dikatakan efektif bila petani dapat mengalokasikan sumber daya yang mereka miliki sebaik-baiknya, dan dapat dikatakan efisien bila pemanfaatan sumber daya tersebut mengeluarkan output yang melebihi input.

Sebaliknya menurut Mosher, 1969 (dalam Darwis, 2017), menyatakan bahwa usaha tani merupakan pertanian rakyat dari perkataan *farm* dalam bahasa Inggris. Mosher memberikan definisi *farm* sebagai suatu tempat atau sebagian dari permukaan bumi di mana pertanian diselenggarakan oleh seorang petani tertentu, apakah ia seorang pemilik, penyakap atau manajer yang digaji. Atau usaha tani adalah himpunan dari sumber-sumber alam yang terdapat pada tempat itu yang diperlukan untuk produksi pertanian seperti tanah dan air, perbaikan-perbaikan yang dilakukan atas tanah itu, sinar matahari, bangunan-bangunan yang didirikan diatas tanah itu dan sebagainya.

Sedangkan menurut Prawirokusumo, 1990 (dalam Ulma, 2017), menyatakan bahwa ilmu usaha tani merupakan ilmu terapan yang membahas atau mempelajari bagaimana membuat atau menggunakan sumber daya secara efisien pada suatu usaha pertanian, peternakan, atau perikanan. Selain itu, juga dapat diartikan sebagai ilmu yang mempelajari bagaimana membuat dan melaksanakan keputusan pada usaha pertanian, peternakan, atau perikanan untuk mencapai tujuan yang telah disepakati.

Sedangkan menurut Ratag, 1982 (dalam Ruauw dkk., 2011), mengatakan bahwa ilmu usaha tani merupakan ilmu yang mempelajari cara-cara menentukan serta mengkoordinasikan penggunaan faktor-faktor produksi

seefektif mungkin sehingga produksi pertanian memberikan pendapatan keluarga petani yang lebih baik. Definisi ini terkandung satu tujuan utama yaitu peningkatan pendapatan keluarga petani.

Soeharjo dan Patong, 1990 (dalam Mustaki dkk., 2023), menyatakan penerimaan usaha tani dapat berupa: (1) hasil penjualan tanaman, ternak, ikan, atau produk yang akan dijual: (2) produk yang dikonsumsi keluarga dan pengusaha selama melakukan kegiatan: (3) dan kenaikan nilai investasi. Pendapatan kotor usaha tani atau penerimaan usaha tani sebagai nilai produksi total usaha tani dalam jangka waktu tertentu baik yang dijual maupun yang tidak dijual. Untuk menaksir komoditi atau produk yang tidak dijual, digunakan nilai berdasarkan harga pasar yaitu dengan cara mengalikan produksi dengan harga pasar.

#### **4. Teori Pengembangan Usaha Tani**

Menurut David, 2004 (dalam Irayanti, 2019), mengatakan bahwa pengembangan usaha tani merupakan suatu pembangunan pertanian yang berusaha meningkatkan pendapatan petani dan daya saing komoditas pertanian. Perumusan strategi mencakup kegiatan mengembangkan visi dan misi suatu usaha, mengidentifikasi peluang dan ancaman eksternal organisasi, menetapkan tujuan jangka panjang organisasi, menetapkan tujuan jangka panjang organisasi, membuat sejumlah strategi alternatif untuk organisasi, dan memilih strategi tertentu untuk digunakan.

Menurut Brown dan Petrello, 1976 (dalam Azizi, 2021), mengatakan bahwa Pengembangan usaha tani adalah suatu lembaga yang menghasilkan barang dan jasa yang dibutuhkan masyarakat. Apakah kebutuhan masyarakat meningkat, maka lembaga bisnis pun akan meningkat pula perkembangannya untuk memenuhi kebutuhan tersebut, sambil memperoleh laba.



Sedangkan menurut Saragih, 2001 (dalam Tumangkeng, 2023), mengatakan bahwa pengembangan usaha tani didasarkan pada dukungan teknologi dan pendekatan partisipatif. Dukungan teknologi dibutuhkan untuk membuat sistem usaha tani menjadi lebih efektif dan efisien serta berdaya hasil tinggi, sedangkan pendekatan partisipatif ditujukan agar masyarakat dapat ambil bagian dalam proses pengambilan keputusan atau secara aktif melakukan pemahaman tentang kondisi kehidupan mereka sehingga tercipta rencana dan tindakan yang berhasil.

Menurut Hadisapoetra, 1973 (dalam Alviza dkk., 2013), bahwa suatu kegiatan usaha tani dikatakan berhasil apabila memenuhi syarat-syarat sebagai berikut: Usaha tani harus dapat menghasilkan pendapatan yang dapat digunakan untuk membayar seluruh biaya usaha termasuk biaya alat-alat yang diperlukan, usaha tani harus dapat menghasilkan pendapatan yang dapat digunakan untuk membayar bunga modal yang digunakan dalam kegiatan usaha tani tersebut, baik modal sendiri maupun modal yang berasal dari pinjaman, usaha tani harus dapat menghasilkan pendapatan yang dapat dipakai untuk membayar upah tenaga kerja yang layak, usaha tani harus memberikan pendapatan yang dapat menunjang kebutuhan hidup dan meningkatkan taraf hidup kepada pelaku usaha.

### ***B. Kaitan antara Kriteria Pengembangan Usahatani***

#### **1. Keterkaitan Aspek Faktor Produksi dengan Pengembangan Usaha tani**

Hubungan antara pengembangan usahatani dengan faktor produksi adalah Dalam usaha tani, produksi diperoleh melalui suatu proses yang cukup panjang dan penuh resiko. Panjangnya waktu yang dibutuhkan tidak sama tergantung pada jenis komoditas yang diusahakan. Untuk menghasilkan



produksi yang optimal, maka penggunaan faktor produksi tersebut dapat digabungkan. Dalam berbagai literatur menunjukkan bahwa faktor produksi, seperti benih, pupuk, pestisida dan tenaga kerja adalah faktor terpenting di antara faktor produksi yang lain. Dengan demikian, faktor produksi pertanian merupakan semua unsur yang menopang usaha-usaha pertanian dalam penciptaan nilai atau usaha memperbesar nilai. Faktor produksi pertanian yang tersedia akan menentukan sejauh mana produktivitas pertanian dapat dihasilkan (Fadhilah & Rochdiani, 2021).

Faktor produksi sangat menentukan besar kecilnya produksi yang diperoleh. Hal ini selaras dengan hasil penelitian yang dilakukan oleh Sutaminingsih & Sujana (2020), yang menyatakan bahwa dalam konteks teori produksi kaitannya dengan pertanian, faktor penting dalam pengelolaan sumber daya produksi adalah faktor alam (tanah), modal dan tenaga kerja. Modal yang dimaksud adalah termasuk biaya untuk pembelian benih, pupuk dan pestisida. Selain itu juga faktor manajemen. Dengan mengoptimalkan pemanfaatan faktor-faktor produksi tersebut sebagai input pertanian, maka akan semakin tinggi output pertanian yang dihasilkan.

#### **a. Keterkaitan Aspek Faktor Produksi dengan Subsidi Faktor Produksi**

Keterkaitan aspek faktor produksi dengan subsidi faktor produksi adalah implementasi kebijakan subsidi diselenggarakan untuk meningkatkan kapasitas produksi petani serta bentuk komitmen pemerintah dalam mewujudkan swasembada pangan. Subsidi bagi petani merupakan pemberian bantuan keuangan dari pemerintah untuk mendorong petani. Oleh karenanya, dengan sisa biaya produksi akibat kebijakan subsidi tersebut, para petani dapat menggunakannya untuk meningkatkan input produksi atau peningkatan teknologi produksi dalam tujuan untuk meningkatkan hasil produksinya.

Subsidi yang ditujukan pada sektor pertanian salah satunya subsidi pupuk dan subsidi kredit program. Kedua subsidi ini secara langsung mempengaruhi kinerja petani. Subsidi pupuk akan mengurangi biaya yang dikeluarkan petani dalam hal penyediaan pupuk untuk keperluan pertanian. Sedangkan subsidi kredit program merupakan subsidi biaya pengembalian petani maupun biaya penjaminan terhadap kredit yang diperoleh dari lembaga penyalur kredit. Dengan berkurangnya biaya yang diperlukan tersebut maka petani dapat memperoleh atau menambah kuantitas konsumsi pupuk maupun memperoleh atau menambah pendanaan berupa kredit dalam rangka peningkatan produksinya (Haris, 2021).

#### **b. Keterkaitan Aspek Faktor Produksi dengan Penyediaan Faktor Produksi**

Keterkaitan aspek faktor produksi dengan penyediaan faktor produksi adalah upaya yang dilakukan dalam meningkatkan pendapatan petani padi sawah, salah satunya melalui kebijakan subsidi faktor produksi oleh pemerintah, salah satunya adalah pupuk. Pupuk memiliki peranan penting dalam meningkatkan produksi pertanian. Pupuk harus digunakan sesuai dengan kebutuhan tanah karena akan mempengaruhi produksi suatu komoditas, salah satunya adalah padi. Namun demikian pupuk bersubsidi tidak selamanya berjalan dengan baik, padahal terdapat keterkaitan yang erat antara permasalahan produksi padi dengan kebijakan subsidi pupuk, baik terkait dengan harga, penyaluran, maupun jumlah penggunaan. Ada berbagai permasalahan dalam implementasi pupuk subsidi di lapangan seperti penyaluran yang tidak tepat, dualisme pasar, jumlah penggunaan yang tidak tepat, biaya yang sangat besar, dan kurangnya pengawasan. Kedua hal tersebut

menunjukkan bahwa dalam pelaksanaan kebijakan subsidi pupuk masih menghadapi hambatan dan berbagai permasalahan (Amelia dkk., 2022)

### **c. Keterkaitan Aspek Faktor Produksi dengan Investasi Pihak Swasta**

Keterkaitan aspek faktor produksi dengan investasi pihak swasta adalah produksi pertanian dapat dinaikkan dengan mengalokasikan dana investasi untuk perbaikan lahan dan untuk mempergunakan teknologi produksi yang baik. Investasi tidak hanya saja akan meningkatkan produksi tapi juga kesempatan kerja. Pembentukan modal menghasilkan kemajuan teknik yang menunjang tercapainya ekonomi produksi skala luas dan menciptakan spesialisasi. Pembentukan modal akan memberikan mesin, alat dan perlengkapan kerja yang semakin meningkat. Sehingga dengan adanya pembentukan modal pada sektor pertanian akan memberikan dampak yang besar bagi sektor lainnya (Jhingan, 1993).

## **2. Keterkaitan Aspek Budidaya dengan Pengembangan Usahatani**

Keterkaitan antara pengembangan usaha tani dengan budidaya adalah Pengembangan usaha tani padi sawah tersebut terkait dengan teknik budidaya, pengelolaan, dan perbaikan mutu tanaman sehingga petani mampu menghasilkan produk berkualitas tinggi dan mampu melakukan pengolahan hasil (Rozak dkk., 2017).

### **a. Keterkaitan Aspek Budidaya dengan Pendampingan Kepada Petani**

Keterkaitan aspek budidaya dengan pendampingan kepada petani adalah padi sebagai komoditas pangan utama mempunyai nilai strategis yang sangat tinggi, sehingga diperlukan adanya penanganan serius dalam upaya peningkatan produktivitasnya. Dalam pengelolaan komoditas pangan khususnya padi dapat dilihat mulai dari kegiatan pra-produksi seperti penyediaan bibit unggul, pupuk, obat-obatan, sarana irigasi, kredit produksi

dan penguatan modal kelembagaan petani. Usaha peningkatan produksi dan pendapatan usahatani padi tidak akan berhasil tanpa penggunaan teknologi baru baik dibidang teknik budidaya, benih, obat-obatan dan pemupukan. Oleh karena itu, tugas penyuluhan pertanian dalam hal ini adalah membantu petani menjelaskan tentang faktor-faktor tersebut agar usahatani padi sawah semakin meningkat (Ilham, 2010).

#### **b. Keterkaitan Aspek Budidaya dengan Merangsang Pupuk Organik dan Pestisida Organik**

Keterkaitan aspek budidaya dengan merangsang pupuk organik dan pestisida organik adalah penggunaan pupuk kandang telah lama dikenal dalam perbaikan kesuburan tanah pertanian. Pengaruh pemberian pupuk organik bahkan dapat dirasakan sampai beberapa tahun. Pemberian pupuk kandang dapat memberikan berbagai keuntungan diantaranya peningkatan kesuburan, perbaikan struktur tanah, kemampuan menyimpan air dalam tanah, peningkatan kandungan bahan organik dan mengurangi penggunaan pupuk kimia. Selain itu, lahan yang diberi pupuk kandang telah diketahui dapat menghasilkan hasil panen yang sama atau lebih besar daripada lahan yang hanya menerima pupuk anorganik saja (McAndrews dkk., 2006).

Salah satu aspek penting yang perlu diperhatikan dalam melakukan budidaya tanaman hortikultura khususnya tanaman padi adalah pengendalian hama dan penyakit dengan menggunakan pestisida organik. Serangan hama ini seringkali menggagalkan panen sehingga menyebabkan kerugian yang sangat besar. Petani pada umumnya menggunakan pestisida kimia untuk membasmi hama tersebut karena pestisida kimia banyak dijual di pasaran dan sangat efektif dalam membasmi hama. Mereka tidak mengerti jika akibat yang ditimbulkan dari penggunaan pestisida kimia, apalagi pada jangka waktu yang

lama dan terus-menerus sangat berbahaya. Pestisida kimia ini tidak dapat terurai di alam sehingga residunya akan terakumulasi dalam tanah, selain menempel di sayuran. Jika senyawa ini ikut dikonsumsi bersama tanaman padi yang kita makan maka akan sangat berbahaya karena sifatnya yang toksik dan dapat menyebabkan berbagai penyakit degeneratif seperti kanker. Sementara, pestisida yang terakumulasi dalam tanah dapat menyebabkan resistensi pada hama selain kerusakan tanah itu sendiri (Astuti & Rini, 2016).

### **c. Keterkaitan Aspek Budidaya dengan Merangsang Menggunakan Benih Unggul dengan Berlabel**

Keterkaitan aspek budidaya dengan merangsang menggunakan benih unggul dengan berlabel adalah salah satu strategi untuk meningkatkan produksi adalah dengan penggunaan benih unggul. Untuk menghasilkan benih padi varietas unggul ini perlu perlakuan khusus, seperti persiapan lahan yang baik, penggunaan benih unggul, pemeliharaan tanaman padi dengan baik dan terkontrol, waktu pelaksanaan panen yang tepat, pengepakan yang rapi menggunakan pembungkus benih yang memenuhi standar, serta penyimpanan dan pendistribusian yang baik (Nizar dkk., 2022).

### **3. Keterkaitan Aspek Kelembagaan dengan Pengembangan Usahatani**

Keterkaitan antara pengembangan usahatani dengan kelembagaan adalah Peningkatan peran kelembagaan di dalam pembangunan perdesaan diperlukan adanya partisipasi masyarakat lokal sebagai suatu keharusan dalam strategi pengembangan dan pemberdayaan kelembagaan dalam upaya mewujudkan dan memperkuat kemandirian masyarakat perdesaan. Dengan demikian, peran dan fungsi penumbuh kembangan kelembagaan sebagai salah satu komponen penunjang pembangunan pertanian perdesaan dimaksudkan tidak untuk melebarkan kesenjangan antara golongan masyarakat, justru



mendorong agar masyarakat berproduktivitas tinggi, berdiversifikasi, serta mampu membangun jejaring kemitraan (Sumaryanto & Rustandi, 2017).

#### **a. Keterkaitan Aspek Kelembagaan dengan Penyuluhan Penguatan Kelembagaan Kelompok Tani**

Keterkaitan aspek kelembagaan dengan penyuluhan penguatan kelembagaan kelompok tani adalah kelembagaan petani umumnya masih didominasi oleh para pemodal atau elite petani. Mereka inilah yang memiliki akses terhadap pemerintah, industri, dan lembaga penunjang lainnya, sementara petani yang skala kecil hanya mengikuti alur yang telah ditetapkan oleh elite petani bahkan sebagian petani ada yang kurang paham terhadap fungsi kelembagaan. Akibatnya terjadi ketimpangan distribusi akses dan kesejahteraan antara petani elite dan petani skala kecil (petani gurem). Para elite petanilah yang umumnya menguasai lahan dan menikmati kesejahteraan. Petani gurem sebaliknya secara ekonomi belum mampu menikmati kesejahteraan. Oleh karenanya diperlukan upaya penguatan kelembagaan petani agar kelembagaan bisa berperan dalam mengatasi berbagai permasalahan petani tebu yang semakin kompleks. Penguatan kelembagaan petani dapat menjamin adanya kontinuitas atau kesinambungan pada usaha penyebaran pengetahuan teknis atau teknologi kepada petani dan menyiapkan petani agar mampu bersaing dalam struktur ekonomi yang lebih terbuka. Kerjasama petani dalam kelembagaan dapat mendorong penggunaan sumberdaya yang lebih efisien (Listyati dkk., 2014).

#### **b. Keterkaitan Aspek Kelembagaan dengan Insentif Bagi Lembaga Tani yang Aktif**

Aspek kelembagaan memiliki keterkaitan yang penting dengan insentif bagi lembaga tani yang aktif. kelembagaan yang kuat, seperti koperasi atau



asosiasi petani dapat memberikan dukungan teknis, akses pasar, dan negosiasi harga yang lebih baik bagi anggotanya. Insentif, seperti bantuan teknis, subsidi, atau pembiayaan, dapat mendorong keaktifan lembaga tani dalam memberikan layanan yang lebih baik kepada anggotanya dan meningkatkan produktivitas serta kesejahteraan petani (Sihombing, 2023).

### **c. Keterkaitan Aspek Kelembagaan dengan Revitalisasi KUD Serta Lembaga Penyuluhan**

Keterkaitan aspek kelembagaan dengan revitalisasi KUD serta lembaga penyuluhan adalah kekosongan kelembagaan sosial ekonomi petani sebagai akibat terabaikannya KUD di satu sisi dan tidak berkembangnya kelompok tani sebagai embrio koperasi di sisi lain, maka perlu dibangun kelembagaan sosial ekonomi petani yang kuat. Kelembagaan sosial ekonomi yang kuat ini pada dasarnya adalah merevitalisasi KUD. Secara teori, kelembagaan struktur koperasi atau KUD tersebut lebih mengakar pada tingkat petani karena ditumbuhkan dari petani dan kelompok tani. Dengan demikian pembentukan Koperasi atau KUD tersebut lebih mensyaratkan keaktifan kelompok tani dan gapoktan. Tugas dan kewajiban Koperasi atau KUD tersebut adalah: (1) Melayani penyediaan input pertanian (benih, pupuk, dan lain-lain); (2) Mengumpulkan hasil dari petani anggota untuk dipasarkan dan stok lumbung desa; (3) Melakukan akumulasi modal dari keuntungan usaha, bantuan pemerintah melalui program pembangunan pertanian dan modal anggota dari iuran dan simpan-pinjam; (4) Melayani petani untuk pengolahan lahan (penyediaan traktor, dan lain-lain); (5) Mengendalikan jual-beli lahan atau aset pertanian lainnya dengan berkoordinasi dengan pemerintah daerah setempat. Untuk lebih kuatnya kelembagaan KUD yang diharapkan dapat berperan sebagai lembaga ekonomi yang mampu memfasilitasi dan melindungi petani

anggota memang diperlukan dukungan pemerintah daerah, melalui dinas-dinas terkait dan bekerjasama dengan perguruan tinggi. Untuk lebih praktis, pembinaan kelembagaan ekonomi pedesaan dapat dilakukan dengan pemberdayaan KUD menjadi lembaga dengan paradigma baru yang mampu melindungi dan memfasilitasi usaha petani dalam sistem agribisnis dari hulu hingga hilir (Masyhuri, 2010).

#### **4. Keterkaitan Aspek Kebijakan Pemerintah dengan Pengembangan Usahatani**

Hubungan antara pengembangan usahatani dengan kebijakan pemerintah adalah adanya kebijakan pemerintah membuka akses permodalan melalui bantuan modal usahatani, penyediaan sarana produksi dapat membantu petani mengembangkan usahatannya. Berkembangnya berbagai produk makanan berbahan baku pertanian dan tingginya nilai tambah pertanian merupakan peluang besar bagi petani untuk meningkatkan produksi dan kualitas dengan cara petani lebih giat berusaha tani, mengadopsi teknologi baru dan menerapkan fungsi manajerial usahatani sehingga mempunyai nilai tambah yang tinggi (Anwar, 2019).

##### **a. Keterkaitan Aspek Kebijakan Pemerintah dengan Dukungan Kebijakan Penetapan HPP**

Kekurangan beras dapat dianggap sebagai ancaman terhadap kestabilan ekonomi dan politik (Kasryno & Pasandaran, 2004). Oleh karena itu, pemerintah sangat berkepentingan dalam mengendalikan harga dan pasokan gabah-beras melalui kebijakan perberasan bersifat promotif maupun protektif yang mempunyai dampak langsung terhadap kesejahteraan petani. Pada kondisi tertentu, intervensi pemerintah untuk menstabilkan harga padi

bermanfaat untuk meningkatkan efisiensi ekonomi agribisnis padi dan sekaligus meningkatkan produksi padi dan ketahanan pangan nasional.

Dalam upaya mewujudkan stabilitas harga, salah satu instrumen kebijakan harga yang diterapkan pemerintah adalah kebijakan Harga Pembelian Pemerintah (HPP). Esensi penerapan HPP adalah mendukung harga jual gabah petani dengan mencegah penurunan harga melalui pembelian oleh Bulog. Melalui kebijakan HPP ini pemerintah mengharapkan petani padi memperoleh laba wajar untuk menopang kesejahteraan keluarga dan mendorong mereka meningkatkan produksi padi (Simatupang dkk., 2018).

#### **b. Keterkaitan Aspek Kebijakan Pemerintah dengan Kebijakan Pembangunan Infrastruktur**

Kebijakan pemerintah dalam pembangunan infrastruktur pertanian sangat erat kaitannya dengan keberhasilan pertanian. Kebijakan pemerintah dapat mempengaruhi pembangunan infrastruktur seperti irigasi, jalan, jaringan pengairan, pasokan listrik dan penyediaan teknologi pertanian melalui kebijakan dan alokasi anggaran yang tepat. Pemerintah memberikan insentif kepada petani untuk mengadopsi teknologi modern atau memperbaiki jaringan transportasi untuk menghubungkan area pertanian dengan pasar secara efisien. Infrastruktur pertanian yang baik dan lengkap dapat membantu meningkatkan pendapatan petani dan mendorong pertumbuhan ekonomi di daerah pedesaan (Jakatikta dkk., 2023).

#### **c. Kebijakan Pemerintah dengan Bantuan Teknis**

Kebijakan pemerintah sangat erat kaitannya dengan bantuan teknis dalam pertanian. Kebijakan yang mendukung inovasi dan pengembangan teknologi pertanian dapat memperkuat bantuan teknis kepada petani. Kebijakan subsidi pupuk atau pengembangan infrastruktur pertanian dapat

meningkatkan akses petani terhadap bantuan teknis seperti pelatihan dan teknologi baru. Pembiayaan dapat berasal dari berbagai sumber pembiayaan, salah satunya adalah pembiayaan yang berasal dari pemerintah. Salah satu bentuk pembiayaan yang berasal dari pemerintah adalah pembiayaan in-kind (barang) seperti bantuan bibit, pupuk, dan alat-alat panen. Dengan demikian kebijakan pemerintah berperan penting dengan bantuan teknis (Wulandari & Supyandi, 2018).

### **5. Keterkaitan Aspek Pasca Panen dengan Pengembangan Usahatani**

Hubungan antara pengembangan usahatani dengan pasca panen adalah efisiensi dalam pengolahan, penyimpanan dan pemasaran hasil panen dapat meningkatkan nilai tambah serta daya saing produk pertanian, pengembangan dan penerapan teknologi pascapanen perlu terus dipacu dalam upaya menekan kehilangan hasil dan meningkatkan kualitas produk sehingga mampu meningkatkan pendapatan petani khususnya petani kecil. Selain itu, pascapanen merupakan salah satu aspek yang harus diprioritaskan dari tujuh langkah menuju perluasan akses pasar produk pertanian (Ostertag dkk., 2007).

#### **a. Keterkaitan Aspek Pasca Panen dengan Kemitraan Petani dan Pengusaha Besar**

Keterkaitan aspek pasca panen dengan kemitraan petani dan pengusaha besar memiliki peran penting dalam meningkatkan nilai tambah dan daya saing produk pertanian. Kemitraan dapat membantu petani dalam mengakses teknologi pengolahan dan penyimpanan yang tepat dan meminimalkan pasca panen, dan pengusaha besar memiliki pengetahuan dan sumber daya untuk membangun infrastruktur penyimpanan dan distribusi yang efisien. Dalam peningkatan kualitas dan nilai produk, kemitraan dapat

membantu petani dalam memenuhi standar kualitas yang dipersyaratkan oleh pengusaha besar, sehingga meningkatkan nilai produk mereka sementara pengusaha besar memiliki akses pasar dan jaringan konsumen yang luas, sehingga dapat membantu petani dalam memasarkan produk mereka dengan harga yang lebih baik. Petani mitra pada umumnya dikategorikan petani miskin, kurang menguasai teknologi tidak berdaya dalam bidang permodalan, serta belum memiliki organisasi petani yang kuat. Oleh sebab itu petani mitra perlu dibimbing untuk mengikuti program kemitraan, sebaliknya perusahaan besar memiliki manajemen dan organisasi yang baik serta menguasai akses modal, teknologi, dan informasi, sehingga perusahaan perlu dirangkul untuk membantu petani (Martodireso & Agus, 2001).

#### **b. Keterkaitan Aspek Pasca Panen dengan Penyuluhan dan Edukasi Tentang Pasca Panen yang Efektif**

Keterkaitan aspek pasca panen dengan penyuluhan dan edukasi tentang pasca panen yang efektif sangat erat kaitannya karena dapat mengurangi kerugian pasca panen karena adanya penyuluhan dan edukasi tentang teknik penanganan pasca panen yang tepat dapat membantu petani untuk meminimalisir kerusakan dan kehilangan hasil panen, serta dapat meningkatkan kualitas produk karena dengan adanya edukasi tentang praktik pasca panen yang baik dapat membantu meningkatkan kualitas produk pertanian, sehingga tahan lama, menarik, dan bernilai jual lebih tinggi. Oleh karena itu peran penyuluh pertanian sangat dibutuhkan untuk membimbing petani dalam meningkatkan keterampilan petani sehingga diharapkan adopsi petani terhadap teknologi pertanian tinggi sehingga dapat meningkatkan hasil produksi petani serta meningkatkan kesejahteraan petani dan keluarganya (Rahmawati dkk., 2019).

### **C. Penelitian Terdahulu**

Penelitian dilakukan oleh Sakina (2020), dengan judul “Strategi Pengembangan Usahatani Padi di Kabupaten Sumenep” dengan metode yang digunakan adalah *Analitycal Hierarchy Process* (AHP). Berdasarkan hasil *Analisis Heirarchy Process* (AHP) diketahui bahwa prioritas utama untuk strategi pengembangan usaha tani padi di Kabupaten Sumenep adalah aspek pengadaan input, prioritas ke 2 aspek pemasaran, prioritas ke 3 aspek budidaya atau *on farm*, prioritas ke 4 yaitu aspek pemerintah dan kelembagaan dan prioritas ke 5 aspek penanganan pasca panen. Hal tersebut dapat dilihat bahwa hal pertama yang harus dilakukan dari pengembangan usahatani padi di Kabupaten Sumenep adalah aspek pengadaan input yaitu berupa sarana produksi yang bermutu dengan jumlah yang cukup.

Penelitian dilakukan Setiawan & Fafurida (2013), dengan judul “Strategi Pengembangan Usahatani Kedelai di Kabupaten Grobogan dengan Pendekatan *Analysis Heirarchy Process* (AHP)” dengan metode digunakan adalah *analysis Hierarchy Process* (AHP). Berdasarkan hasil *Analysis Hierarchy Process* (AHP) maka dapat diketahui bahwa alternatif yang terpenting ternyata alternatif penyediaan faktor produksi secara kontinyu dan terjangkau merupakan alternatif yang terpenting guna mengembangkan komoditas tanaman pangan kedelai. Selanjutnya alternatif yang paling penting kedua adalah subsidi faktor produksi. Alternatif yang menjadi prioritas ketiga adalah pendampingan kepada petani. Sedangkan alternatif yang paling tidak prioritas dalam komoditas tanaman pangan kedelai adalah kemitraan petani dan pengusaha besar. Selanjutnya revitalisasi KUD serta Lembaga penyuluhan, dan prioritas paling terakhir adalah insentif bagi Lembaga tani yang aktif.



Penelitian dilakukan Annajmi dkk., (2022), dengan judul “Strategi Pengembangan Usaha tani Padi Organik di Kabupaten Serdang Bedagai” dengan metode yang digunakan adalah MCDM (*Multi-criteria Decision Making*), yaitu AWOT sebagai metode kombinasi antara AHP (*Analytical Heirarchy Process*) dan SWOT (*Strengths Weaknesses, Opportunities dan Threats*). Berdasarkan hasil analisis R/C yang mengindikasikan bahwa usaha tani pada organik di Kabupaten Serdang Bedagai masuk kategori cukup efisien, sehingga berpotensi untuk dapat ditingkatkan kedepan terlebih lagi apabila pengembangannya didukung dan diprioritaskan sepenuhnya oleh pemerintah daerah. Berdasarkan hasil analisis AWOT diperoleh tiga prioritas strategi utama untuk pengembangan padi organik di Kabupaten Serdang Bedagai, yaitu (1) mempertahankan kualitas melalui perbaikan kemasan dan sertifikasi beras untuk meningkatkan daya tarik kepada konsumen, (2) melakukan pembinaan dan penyuluhan terhadap masyarakat atau petani mengenai ancaman konversi lahan dan manfaat beras organik, dan (3) memperluas jaringan dan jangkauan pasar untuk produk padi organik.

Penelitian dilakukan Pratama & Sahaya (2014), dengan judul “Strategi Pengembangan Usaha tani Kedelai untuk Mewujudkan Ketahanan Pangan Indonesia” dengan metode yang digunakan adalah *Analysis Heirarchy Process* (AHP). Berdasarkan *Analysis Hierarchy Process* (AHP) menunjukkan bahwa kriteria budidaya merupakan kriteria paling penting yang perlu diperhatikan dalam strategi pengembangan usahatani kedelai di provinsi Jawa Tengah. Kriteria berikutnya adalah kriteria input, kriteria Lembaga, kriteria pasca panen, dan kriteria pemasaran.

Penelitian dilakukan Rahmawati dkk., (2016), dengan judul “Hambatan dan Strategi Pengembangan Usahatani Kopi dalam Upaya Peningkatan

Produksi” dengan metode yang digunakan adalah Analisis interaktif dan *Analysis Hierarchy Process* (AHP). Berdasarkan hasil analisis data, dapat disimpulkan bahwa hambatan dalam pengembangan usahatani kopi adalah belum terlaksananya teknik baku budidaya kopi, hasil pengolahan pasca panen belum diterima oleh pasar, tertutupnya akses informasi harga, dan belum adanya brand yang menyulitkan dalam melakukan promosi. Hasil AHP menunjukkan bahwa kriteria budidaya menjadi kriteria paling prioritas.

Penelitian dilakukan Lubis dkk., (2019), dengan judul “Strategi Pengembangan Agribisnis Cabai Merah di Kabupaten Sleman dengan Metode *Analytical Herarchy Process* (AHP)”. Dengan metode yang digunakan adalah *Analytical Herarchy Process* (AHP). Berdasarkan hasil analisis internal dan eksternal diperoleh 5 alternatif strategi yang dimasukkan dalam hirarki AHP. Alternatif strategi tersebut sebagai pilihan-pilihan dalam rangka pengembangan agribisnis cabai merah di Kabupaten Sleman. Dari 5 alternatif strategi yang ada, maka terpilih alternatif strategi pengembangan pasar lelang cabai dengan teknologi digital. Pemerintah daerah melalui dinas terkait bersama-sama dengan petani dapat membangun kerja sama atau meningkatkan hubungan kemitraan yang sudah terbentuk, untuk mengembangkan pasar lelang cabai dengan menggunakan teknologi digital. Pengembangan agribisnis cabai merah dengan pendekatan teknologi digital harus disertai dengan ketersediaan SDM yang berkualitas serta memahami aspek-aspek pemasaran. Sehingga sistem pemasaran hasil produksi cabai dapat diakses di seluruh wilayah Indonesia.

Penelitian dilakukan Anggraini dkk., (2018), dengan judul “Strategi Pengembangan Usahatani Jagung Manis di Desa Rasau Jaya 1 Kecamatan Rasau Jaya Kabupaten Kubu Raya”. Dengan metode yang digunakan adalah analisis

SWOT dan *Analitycal Hierarchy Process* (AHP). Berdasarkan hasil analisis data adalah Hasil evaluasi faktor strategi internal dan faktor strategi eksternal menunjukkan bahwa nilai skor terbesar matriks IFAS adalah luas lahan untuk pengembangan cukup besar. Sedangkan matriks EFAS adalah adanya pola kemitraan. Berdasarkan hasil analisis SWOT (*strenghts, weakness, opportunities, threats*) terhadap faktor-faktor internal dan eksternal, didapat alternatif formulasi strategi tertinggi yaitu Strategi SO. Analisis yang dilakukan menghasilkan beberapa strategi yang akan di analisis menggunakan metode AHP untuk mengetahui strategi dari SO yang mana yang akan menjadi strategi prioritas. Beberapa strategi dari SO yaitu memanfaatkan teknologi untuk memperoleh informasi pasar lebih luas, meningkatkan kapasitas sumber daya manusia dan kelembagaan melalui pendidikan dan pelatihan, menerapkan sistem jaminan mutu produk segar. Perhitungan metode AHP terhadap strategi SO, yang menjadi strategi prioritas adalah substrategi II dari strategi SO yaitu meningkatkan kapasitas sumber daya manusia dan kelembagaan dengan pendidikan dan pelatihan.

Penelitian dilakukan oleh Siburian dkk., (2017), dengan judul “Perencanaan Strategi Pengembangan dengan Menggunakan Metode *Analitycal Hierarchy Process* (AHP) dan Topsis (Studi Kasus di UMKM Keripik Tempe “Putra Ridhlo” Malang)”. Dengan metode yang digunakan adalah *Analitycal Hierarchy Process* (AHP). Berdasarkan hasil analisis faktor pemasaran adalah faktor yang menjadi prioritas dalam pengembangan usaha Putra Ridhlo dengan kriteria yang paling utama adalah peningkatan produksi. Tiga alternatif strategi pengembangan usaha Putra Ridhlo dengan prioritas tertinggi adaalah meningkatkan keamanan dan kehalalan produk, melalukan pengendalian mutu dan meningkatkan sanitasi produk.

#### D. Kerangka Pikir

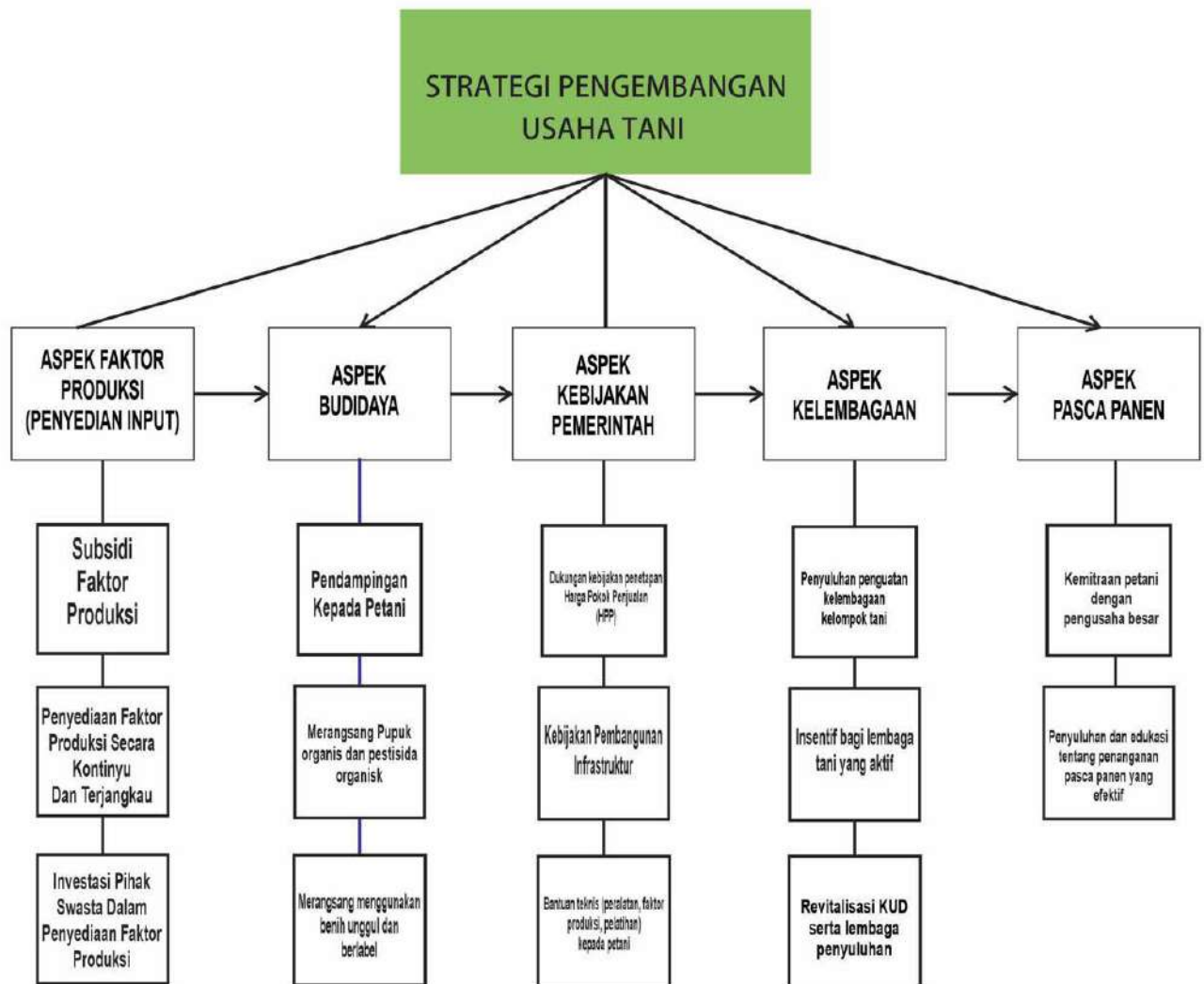

UNIVERSITAS ISLAM NEGERI

**Gambar 2.1**  
**Struktur Hierarki AHP**

*Sumber: diolah peneliti, 2024*

ALEXUDDIN  
MAKASSAR

## **BAB III**

### **METODOLOGI PENELITIAN**

#### ***A. Jenis dan Lokasi Penelitian***

Jenis penelitian ini adalah penelitian kuantitatif dan bersifat *comparative*. Pendekatan kuantitatif pada dasarnya menekankan analisisnya pada data-data numerikal (angka) yang diolah dengan statistika kemudian ditafsirkan dalam pengertian kualitatif. Dengan metode kuantitatif akan diperoleh signifikasi perbedaan kelompok atau signifikasi hubungan antara variabel yang diteliti.

Pemilihan Kabupaten Sidrap sebagai lokasi penelitian dilakukan dengan tujuan untuk mengidentifikasi pengembangan usahatani padi di daerah tersebut. Hal ini diharapkan akan menghasilkan informasi yang relevan dan menjadi prioritas dalam proses mengembangkan usahatani padi di Kabupaten Sidrap.

#### ***B. Pendekatan Penelitian***

Penelitian ini mengadopsi pendekatan/metode kuantitatif. Data diperoleh melalui perhitungan yang direpresentasikan dalam bentuk tabel, dengan baris dan kolom. Penelitian dilakukan secara langsung atau melalui kegiatan penelitian lapangan untuk memperoleh informasi serta memahami permasalahan yang dihadapi.

#### ***C. Populasi dan Sampel***

Sugiyono (2018), mengartikan populasi sebagai wilayah generalisasi yang terdiri atas objek atau subjek yang mempunyai kualitas dan karakteristik tertentu yang ditetapkan oleh peneliti untuk dipelajari kemudian ditarik

kesimpulannya. Adapun populasi dan sampel dari penelitian ini adalah Pegawai Dinas Pertanian Kabupaten Sidrap yang berjumlah 14 orang, Pegawai Badan Penyuluhan Pertanian yang berjumlah 35 orang, Ketua Kelompok Tani di Kabupaten Sidrap sejumlah 41 orang yang memiliki pengetahuan, pengalaman dan kompetensi terhadap masalah padi sawah, jadi jumlah sampel keseluruhan yaitu 90 orang dengan membagikan kuesioner kepada Pegawai Dinas Pertanian, Badan Penyuluhan Pertanian, Ketua Kelompok Tani.

Penelitian ini menggunakan seluruh sampel dikarenakan penelitian ini menggunakan metode *quota sampling* dimana jumlah respondennya sudah ditentukan terlebih dahulu.

#### **D. Metode Pengumpulan Data**

Kuesioner merupakan metode pengumpulan data yang dilakukan dengan cara memberi seperangkat pertanyaan atau pernyataan tertulis kepada responden untuk dijawabnya (Sugiyono, 2017). Kuesioner ini akan digunakan sebagai alat dalam pengambilan keputusan masyarakat terkait Pengembangan Usahatani Padi di Kabupaten Sidrap. Kuesioner ini akan mencakup kriteria, subkriteria, dan alternatif yang akan disebarakan kepada Pegawai Dinas Pertanian, Pegawai BPP dan Ketua Kelompok Tani Padi Sawah di Kabupaten Sidrap.

#### **E. Metode Analisis Data**

Penelitian ini menggunakan metode analisis data *Analitycal Heararchy Process* (AHP). *Analytical Hierarchy Process* merupakan suatu metode pendukung keputusan yang dikembangkan oleh Thomas L. Saaty. Model pendukung keputusan ini akan menguraikan masalah multi faktor atau multi kriteria yang kompleks menjadi suatu hierarki.



Menurut Saaty (1994), hierarki didefinisikan sebagai suatu representasi dari sebuah permasalahan yang kompleks dalam suatu struktur multilevel dimana level pertama adalah tujuan, yang diikuti level faktor, kriteria, sub kriteria, dan seterusnya hingga level terakhir dari alternatif. Perangkat lunak yang biasa digunakan dalam metode AHP yaitu *Tools Analysis Software Expert Choice 11*.

Menurut Saaty (1994), adapun langkah-langkah penyelesaian metode AHP dalam penelitian ini, sebagai berikut:

1. Menyusun hirarki, dilakukan untuk menjelaskan masalah secara terstruktur dan mudah untuk dipahami.
2. Penyusunan prioritas yaitu dalam menentukan prioritas kriteria adalah dengan menyusun perbandingan berpasangan, yaitu membandingkan dalam bentuk berpasangan seluruh kriteria untuk setiap sub sistem hirarki. Perbandingan tersebut kemudian ditransformasikan dalam bentuk matriks perbandingan berpasangan untuk analisis numerik. yaitu dengan membuat perbandingan berpasangan sesuai kriteria yang diberikan.

**Tabel 3.1**  
**Matriks Perbandingan Berpasangan**

C	A <sub>1</sub>	A <sub>2</sub>	...	A <sub>n</sub>
A <sub>1</sub>	a <sub>11</sub>	a <sub>12</sub>	...	a <sub>1n</sub>
A <sub>2</sub>	a <sub>21</sub>	a <sub>22</sub>	...	a <sub>2n</sub>
...	...	...	...	...
A <sub>m</sub>	a <sub>m1</sub>	a <sub>m2</sub>	...	a <sub>mn</sub>

Sumber: Thomas L Saaty, 1994

Nilai a<sub>11</sub>, a<sub>22</sub>, ... a<sub>mn</sub> adalah nilai perbandingan elemen baris A<sub>1</sub> terhadap kolom A<sub>1</sub> yang menyatakan hubungan:

- a. Seberapa jauh tingkat kepentingan baris A1 terhadap kriteria C dibandingkan dengan kolom A1.
- b. Seberapa jauh dominasi baris A1 terhadap kolom A1 atau,
- c. Seberapa banyak sifat kriteria C terdapat pada baris A1 dibandingkan dengan kolom A1.

Nilai numerik yang dikenakan untuk seluruh perbandingan diperoleh dari skala perbandingan 1 sampai 9 yang telah ditetapkan oleh Saaty, seperti pada Tabel 3.2 berikut ini:

**Tabel 3.2**  
**Skala Penilaian Perbandingan Berpasangan**

Intensitas Kepentingan	Keterangan
1	Kedua elemen sama penting
3	Elemen yang satu sedikit lebih penting dari elemen lainnya
5	Elemen yang satu lebih penting dari elemen lainnya
7	Elemen yang satu sangat penting dari elemen lainnya
9	Elemen yang satu mutlak sangat penting dari elemen lainnya
2,4,6,8	Nilai-nilai antaradua nilai pertimbangan yang berdekatan
Kebalikan	Jika aktivitas i mendapat satu angka dibandingkan dengan aktivitas j, maka j memiliki nilai kebalikan dibandingkan i

*Sumber: Thomas L Saaty, 1994*

3. Sintesis, untuk memperoleh prioritas secara keseluruhan maka pertimbangan-pertimbangan terhadap perbandingan berpasangan perlu dianalisis. Dalam langkah ini, hal-hal yang dilakukan adalah:
  - a. Menjumlahkan nilai-nilai dari setiap kolom pada matriks.
  - b. Membagi setiap nilai dari kolom dengan total kolom yang bersangkutan untuk memperoleh normalisasi matriks.

- c. Menjumlahkan nilai-nilai dari setiap baris dan membaginya dengan jumlah elemen untuk mendapatkan nilai rata-rata.
4. Pengujian konsistensi, ini dilakukan untuk mengetahui apakah bobot nilai dari kriteria sudah konsisten atau tidak. Kalau tidak konsisten maka akan dilakukan revisi perhitungan atau dilakukan pembobotan kriteria ulang. Perhitungan konsistensi adalah menghitung penyimpangan dari konsistensi nilai, dari penyimpangan ini disebut Indeks Konsistensi dengan persamaan:

$$CI = \frac{\lambda \text{ maks} - n}{n - 1}$$

Dimana:  $\lambda \text{ maks}$  = *eigen value maksimum*

n = ukuran matriks

Perbandingan antara CI dan RI untuk suatu matriks didefinisikan sebagai rasio konsistensi:

$$CR = \frac{CI}{RI}$$

Dimana: CR = Rasio konsistensi (*Consistency Ratio*)

CI = Indeks konsistensi (*Consistency Index*)

RI = Indeks random (*Indeks Random Consistency*)

**Tabel 3.3**  
**Indeks Random**

n	2	3	4	5	6	7	8	9	10
RI	0	0,58	0,90	1,12	1,24	1,32	1,41	1,45	1,49

Sumber: Thomas L Saaty, 1994

Dalam metode AHP suatu matriks perbandingan dapat diterima apabila  $CR < 0,1$  maka nilai perbandingan berpasangan pada matrik tersebut konsisten

dan dapat diterima. Sedangkan bila  $CR > 0,1$  nilai perbandingan berpasangan pada matriks tersebut tidak konsisten atau tidak dapat diterima, maka dilakukan pengisian ulang pada nilai matriksnya.

5. Menghitung bobot alternatif, dalam tahap ini menghitung alternatif dari setiap sub kriteria untuk mengetahui bobot antar alternatif. Dan selanjutnya digabung dengan cara mengalikan dari setiap bobot kriteria, sub kriteria dan alternatif.

## **F. Definisi Operasional**

### **1. Kriteria Strategi Pengembangan Usaha Tani**

#### **a. Aspek Faktor Produksi**

Faktor produksi yang dimaksud seluruh sumber daya yang digunakan untuk memproduksi barang dan jasa. Umumnya terdapat empat jenis faktor-faktor produksi, seperti tenaga kerja, modal, tanah, serta kewirausahaan.

#### **b. Aspek Budidaya**

Budidaya yang dimaksud kegiatan mengembangbiakkan suatu kelompok makhluk hidup dalam suatu lingkungan terbatas dengan memperhatikan berbagai faktor dalam upaya melestarikan jumlahnya dengan meningkatkan kualitas.

#### **c. Aspek Kebijakan Pemerintah**

Kebijakan Pemerintah yang dimaksud serangkaian tindakan yang dipilih dan dialokasikan secara sah oleh pemerintah atau negara kepada seluruh anggota masyarakat untuk memecahkan masalah yang dihadapi guna mencapai tujuan tertentu demi kepentingan masyarakat seluruhnya.

#### **d. Aspek Kelembagaan**

Kelembagaan sebagai suatu tatanan dan pola hubungan antara anggota masyarakat atau organisasi yang saling mengikat yang dapat menentukan bentuk hubungan antar manusia atau antar organisasi yang diwadahi dalam suatu organisasi atau jaringan dan ditentukan oleh faktor-faktor pembatas dan pengikat berupa norma, kode etik, aturan formal maupun informal untuk pengendalian perilaku sosial serta insentif untuk bekerjasama dan mencapai tujuan bersama.

#### **e. Aspek Pasca Panen**

Pasca panen yang dimaksud sebuah tindakan yang dimulai dengan pemungutan hasil bumi lalu kemudian diolah dengan cara tertentu hingga sampai tahap siap dipasarkan. Tindakan pasca panen bisa dikatakan dengan memproses hasil panen mulai dari proses perontokan, pengeringan, penyimpanan hingga pemasaran.

##### **1. Sub Kriteria Aspek Faktor Produksi (Penyediaan Input).**

#### **a. Subsidi Faktor Produksi**

Subsidi faktor produksi yang dimaksud dukungan atau bantuan finansial yang diberikan oleh pemerintah atau lembaga lainnya kepada faktor-faktor produksi dalam sebuah ekonomi. Faktor produksi tersebut meliputi tenaga kerja, modal, dan teknologi. Penyediaan Faktor Produksi Secara Kontinyu dan Terjangkau. Tujuan dari subsidi faktor produksi bisa bervariasi, mulai dari meningkatkan produksi suatu industri tertentu, mendukung pertumbuhan ekonomi, hingga meningkatkan daya saing global.

#### **b. Penyediaan Faktor Produksi Secara Kontinyu dan Terjangkau**

Penyediaan faktor produksi secara kontinyu dan terjangkau merujuk pada proses memastikan ketersediaan bahan dan sumber daya yang diperlukan untuk kegiatan produksi secara berkelanjutan dan dengan biaya yang dapat dijangkau. Faktor produksi ini mencakup bahan baku, peralatan, tenaga kerja, dan modal yang diperlukan untuk menghasilkan barang atau layanan.

### **c. Investasi Pihak Swasta dalam Penyediaan Faktor Produksi**

Investasi pihak swasta dalam penyediaan faktor produksi mengacu pada alokasi modal atau sumber daya oleh entitas swasta, seperti perusahaan atau individu, untuk memperoleh atau mengembangkan faktor-faktor produksi yang diperlukan dalam proses produksi barang dan jasa. Investasi pihak swasta dalam penyediaan faktor produksi dapat berlangsung dalam berbagai bentuk, termasuk pembelian atau sewa tanah atau bangunan, rekrutmen dan pelatihan tenaga kerja, pembelian peralatan atau teknologi baru, dan sebagainya.

## **2. Sub Kriteria Aspek Budidaya**

### **a. Pendampingan Kepada Petani**

Pendampingan kepada petani yang dimaksud proses di mana seseorang atau kelompok memberikan bantuan, bimbingan, dan dukungan kepada para petani dalam berbagai aspek kegiatan pertanian mereka. Tujuan utamanya adalah untuk meningkatkan produktivitas, kesejahteraan, dan keberlanjutan pertanian.

### **b. Merangsang Pupuk Organik dan Pestisida Organik**

Merangsang pupuk organik dan pestisida organik mengacu pada proses mempromosikan penggunaan bahan-bahan organik alami sebagai alternatif



yang ramah lingkungan dalam praktik pertanian. Pupuk organik yang dimaksud bahan alami yang digunakan untuk meningkatkan kesuburan tanah dan menyediakan nutrisi bagi tanaman, seperti kompos, pupuk hijau, atau pupuk kandang, disisi lain pestisida organik yang dimaksud bahan-bahan yang berasal dari sumber alami yang digunakan untuk mengendalikan hama dan penyakit tanaman tanpa membahayakan lingkungan atau kesehatan manusia.

### **c. Merangsang Menggunakan Benih Unggul dan Berlabel**

Merangsang penggunaan benih unggul dan berlabel melibatkan upaya untuk mendorong petani untuk menggunakan varietas benih yang telah terbukti unggul dalam hal produktivitas, ketahanan terhadap penyakit, adaptabilitas terhadap lingkungan, dan kualitas hasil panen. Varitas benih tersebut biasanya telah melalui seleksi dan pemuliaan tanaman yang teliti untuk memastikan karakteristik yang diinginkan.

## **3. Sub Kriteria Aspek Kebijakan Pemerintah**

### **a. Dukungan Kebijakan Penetapan Harga Pokok Penjualan**

Dukungan kebijakan penetapan harga pokok penjualan (HPP) yang dimaksud serangkaian langkah atau kebijakan yang diambil oleh pemerintah atau badan pengatur untuk membantu perusahaan atau pelaku usaha menetapkan harga pokok penjualan yang sesuai dengan keadaan pasar dan faktor-faktor ekonomi tertentu.

### **b. Kebijakan Pembangunan Infrastruktur**

Kebijakan pembangunan infrastruktur yang dimaksud upaya pemerintah untuk meningkatkan kualitas dan kuantitas infrastruktur yang mendukung sektor pertanian. Ini bisa mencakup berbagai hal, seperti pembangunan jalan, irigasi, sistem penyimpanan dan distribusi, serta

teknologi pertanian yang lebih canggih. Tujuan utamanya adalah untuk meningkatkan produktivitas, efisiensi, dan ketahanan sektor pertanian, serta meningkatkan taraf hidup petani.

### **c. Bantuan Teknis (Peralatan, Faktor Produksi, Pelatihan Kepada Petani)**

Bantuan teknis adalah bimbingan, pelatihan, dan pendampingan teknis yang diberikan kepada para petani atau pelaku usaha pertanian untuk meningkatkan keterampilan, pengetahuan, dan kapasitas mereka dalam mengelola usaha pertanian dengan lebih efektif dan efisien. Bantuan ini dapat berupa berbagai jenis layanan, seperti pelatihan tentang praktik pertanian yang inovatif, penggunaan teknologi pertanian yang modern, manajemen sumber daya alam, pengendalian hama dan penyakit tanaman, pemilihan varietas tanaman yang tepat, dan praktik-praktik pengelolaan tanah yang berkelanjutan.

## **4. Sub Kriteria Aspek Kelembagaan**

### **a. Penyuluhan Penguatan Kelembagaan Kelompok Tani**

Penyuluhan penguatan kelembagaan kelompok tani yang dimaksud serangkaian kegiatan yang bertujuan untuk memperkuat organisasi atau kelompok petani sehingga mereka dapat lebih efektif dalam mengelola usaha pertanian mereka, meningkatkan akses terhadap sumber daya, meningkatkan kemampuan teknis dan manajerial, serta memperjuangkan kepentingan bersama.

### **b. Insentif Bagi Lembaga Tani yang Aktif**

Insentif bagi lembaga tani yang aktif mengacu pada berbagai insentif atau stimulus yang diberikan kepada lembaga-lembaga pertanian yang secara

aktif terlibat dalam kegiatan atau program pertanian. Insentif dapat berupa bentuk dukungan atau insentif yang diberikan kepada organisasi atau kelompok tani yang terlibat secara aktif dalam kegiatan pertanian atau kegiatan terkait pertanian.

### **c. Revitalisasi KUD Serta Lembaga Penyuluhan**

Revitalisasi Koperasi Unit Desa (KUD) dan lembaga penyuluhan yang dimaksud upaya untuk menghidupkan kembali dan memperkuat peran serta kedua jenis lembaga tersebut dalam mendukung pembangunan pertanian dan kesejahteraan masyarakat pedesaan.

## **5. Sub Kriteria Aspek Pasca Panen**

### **a. Kemitraan Petani dengan Pengusaha Besar**

Kemitraan petani dengan pengusaha besar yang dimaksud hubungan kerjasama atau kemitraan antara petani atau kelompok petani dengan perusahaan atau pengusaha besar dalam berbagai aspek kegiatan pertanian.

### **b. Penyuluhan dan Edukasi Tentang Penanganan Pasca Panen yang Efektif**

Penyuluhan dan edukasi tentang penanganan pasca panen yang efektif yang dimaksud upaya untuk memberikan informasi, pengetahuan, dan keterampilan kepada petani dan pelaku usaha pertanian lainnya tentang praktik-praktik terbaik dalam pengelolaan hasil panen setelah panen dilakukan.

## BAB IV

### HASIL DAN PEMBAHASAN

#### **A. Hasil Penelitian**

##### **1. Gambaran Umum Objek Penelitian**

Kabupaten Sidenreng Rappang atau biasa disingkat dengan Kabupaten Sidrap, merupakan salah satu Kabupaten di Provinsi Sulawesi Selatan dengan Pangkajene Sidenreng sebagai Ibukotanya. Sidrap berdiri sejak 18 Februari 1344, sebagaimana penetapan secara bersama Pemerintah Daerah dengan DPRD Kabupaten Sidrap, yang termuat di dalam Peraturan Daerah Nomor 6 Tahun 2009 tentang hari jadi Sidrap. Selanjutnya memasuki masa pemberlakuan Undang-Undang Nomor 29 Tahun 1959 tentang pembentukan Daerah-Daerah tingkat II di Sulawesi. Sejarah asal usul Sidrap ini awalnya terdiri dari dua kerajaan, masing-masing Kerajaan sidenreng dan Kerajaan Rappang. Kedua Kerajaan ini sangat akrab. Begitu akrabnya, sehingga sulit ditemukan batas pemisah.

##### **2. Kondisi Geografis**

Kabupaten Sidenreng Rappang terletak di diantara  $30^{\circ}43'$  -  $40^{\circ}09'$  Lintang Selatan dan  $119^{\circ}041'$  -  $120^{\circ}010'$  Bujur Timur. Kabupaten Sidenreng Rappang terletak pada ketinggian antara 10 m - 3.000 m dari permukaan laut (Mdpl) dengan puncak tertinggi berada di Gunung Botto Tallu (3.086 Mdpl). Keadaan Topografi wilayah di daerah ini sangat bervariasi berupa wilayah datar seluas  $879.85 \text{ km}^2$  (46.72%), berbukit seluas  $290.17 \text{ km}^2$  (15.43%) dan bergunung seluas  $712.81 \text{ km}^2$  (37.85%). Wilayah datar berada dibagian selatan dan barat. Wilayah perbukitan berada di bagian utara dan timur terutama di Kecamatan Pitu Riase dan Pitu Riawa. Di wilayah dataran rendah

terdapat dua danau yaitu Danau Tempe dan Danau Sidenreng. Berdasarkan posisi geografis, Kabupaten Sidrap memiliki batas wilayah sebelah utara berbatasan Kabupaten Enrekang dan Pinrang, sebelah selatan berbatasan Kabupaten Soppeng dan Barru, sebelah barat berbatasan Kota Pare-pare dan Pinrang, sebelah timur berbatasan Kabupaten Luwu dan Wajo.

### 3. Kondisi Demografi

Menurut statistik 2024, jumlah penduduk Kabupaten Sidrap pada tahun 2023 tercatat sebanyak 327,92 jiwa. Berdasarkan jenis kelamin, penduduk perempuan lebih banyak dibandingkan dengan penduduk laki-laki, dimana jumlah penduduk laki-laki sebanyak 159.416 jiwa dan penduduk perempuan sebanyak 164.014 jiwa. Laju pertumbuhan per tahun dengan 0.89 persen dengan sebaran penduduk sebesar 179,00 orang per km<sup>2</sup>. Selain itu, terdapat 105,102 kepala keluarga dengan angka beban ketergantungan sebesar 46,35 persen.

### 4. Kondisi Ekonomi

Pertumbuhan ekonomi Kabupaten Sidrap yang diukur melalui PDRB relatif sedang. Tercatat pada tahun 2023, Nilai PDRB atas harga konstan mencapai Rp 9,6 Milyar dan nilai PDRB atas harga berlaku Rp 18,2 Milyar. Setidaknya 3 sektor memiliki peranan besar dalam pembentukan PDRB Sidrap yaitu pertanian, industri pengolahan, dan konstruksi. Tingkat kemiskinan Kabupaten Sidrap mencapai 5,14 persen dengan 15,75 jumlah penduduk yang dilanda kemiskinan.

Pengangguran terbuka adalah mereka yang tidak memiliki pekerjaan dan sedang mencari pekerjaan. Angka tingkat pengangguran terbuka (TPT) Kabupaten Sidrap dalam 13 tahun terakhir mengalami fluktuasi, dari tahun

2011 sebesar 4,78 persen kemudian naik sebesar 7,62 persen di tahun 2013. Pada tahun 2023 tingkat pengangguran turun menjadi 3,29 persen.

## 5. Karakteristik Responden

Penelitian dilakukan dengan menyebarkan kuesioner kepada 90 responden secara langsung, dan hanya 45 kuesioner yang berhasil dikembalikan kepada peneliti dikarenakan setelah disposisi hanya ada 9 orang pegawai DTPHPKP yang ahli dibidangnya, 17 orang pegawai BPP dari 7 kecamatan, dan 20 orang ketua kelompok tani dari 7 kecamatan.

Karakteristik responden dalam penelitian ini dibagi menjadi 4 karakter yaitu: berdasarkan jenis responden, jenis kelamin, asal daerah, usia serta pendidikan. Deskripsi mengenai karakteristik responden penelitian, peneliti jabarkan pada pembahasan dibawah ini:

Jumlah responden dalam penelitian ini berjumlah 46 orang yang terdiri dari 9 orang pegawai DTPHPKP atau 20%, 17 orang pegawai BPP atau 37% dan 20 orang ketua kelompok tani atau 43%.

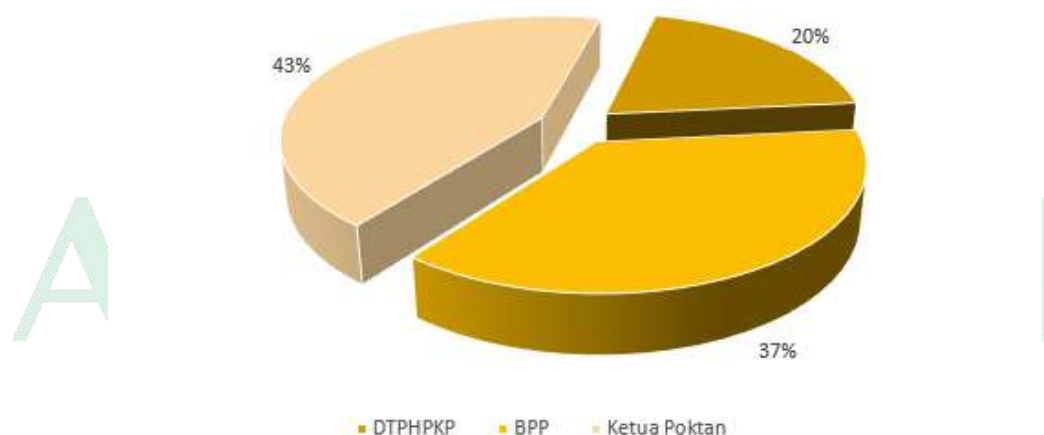

**Gambar 4.1**

**Pengelompokkan Responden Berdasarkan Instansi/Pekerjaan**  
*Sumber: Hasil olahan data karakteristik responden pada lampiran*



Pengelompokan responden yang berjumlah 46 orang berdasarkan jenis kelamin dengan komposisi responden laki-laki berjumlah 31 orang atau 67% dan perempuan berjumlah 15 orang atau 33%.

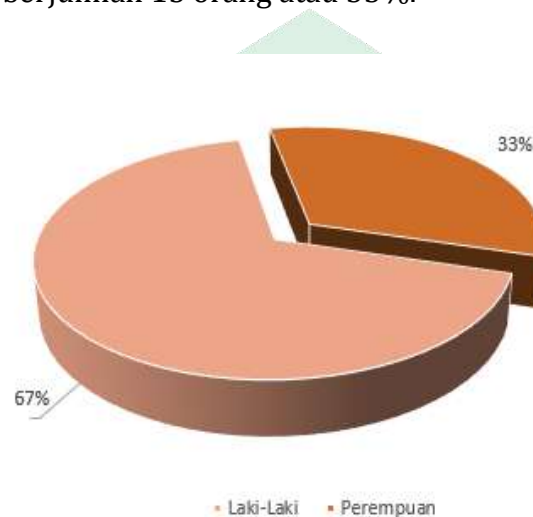

**Gambar 4. 2**  
**Pengelompokan Responden Berdasarkan Jenis Kelamin**

*Sumber: Hasil olahan data karakteristik responden pada lampiran*

Berdasarkan daerah asal responden dibagi menjadi dalam daerah Sidrap dan luar Sidrap. Responden yang berasal dari dalam daerah Sidrap ada 43 orang atau 93% dan luar daerah Sidrap ada 3 orang atau 7% yang berasal dari beberapa kabupaten yang masih berada dalam wilayah Provinsi Sulawesi Selatan.

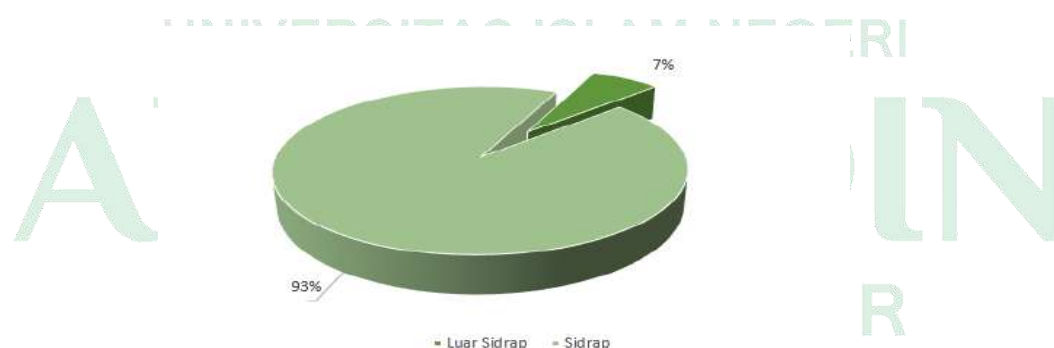

**Gambar 4.3**  
**Pengelompokan Responden Berdasarkan Asal Daerah**  
*Sumber: Hasil olahan data karakteristik responden pada lampiran*

Pengelompokan responden berdasarkan usia adalah sebagai berikut: kelompok usia 20-29 tahun sebanyak 9 orang atau 20%, 30-39 tahun sebanyak 14 orang atau 30%, 40-49 tahun sebanyak 9 orang atau 20%, 50-59 tahun sebanyak 14 orang atau 30%.

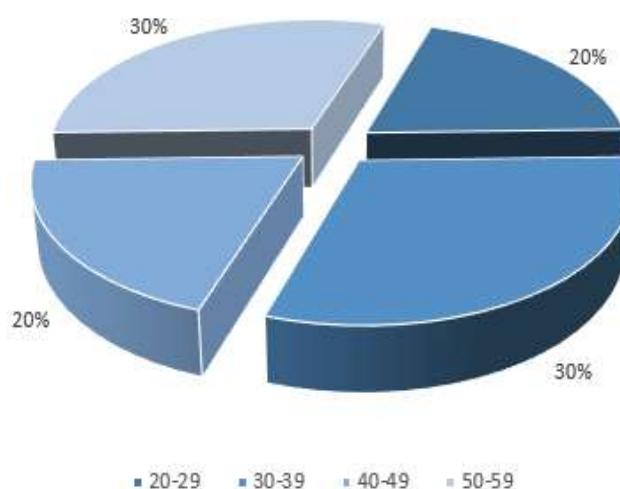

**Gambar 4.4**  
**Pengelompokan Responden Berdasarkan Usia**

*Sumber: Hasil olahan data karakteristik responden pada lampiran*

Pengelompokan responden berdasarkan jenjang pendidikan adalah sebagai berikut: SD atau sederajat sebanyak 3 orang atau 6%, SLTP sebanyak 5 orang atau 11%, SLTA sebanyak 3 orang atau 6%, D1/D2/D3 sebanyak 3 orang atau 7%, S1 sebanyak 27 orang atau 59%, dan S2/S3 sebanyak 5 orang atau 11%. Responden terbanyak adalah yang berpendidikan S1 sebanyak 27 orang atau 59% dari total responden. Data ini menunjukkan bahwa secara umum, informasi yang diperoleh dari responden cukup baik, karena tingkat pendidikan mereka semakin besar adalah SLTA ke atas yakni 83%. Hanya sedikit 17% responden yang lulusan SLTP ke bawah.

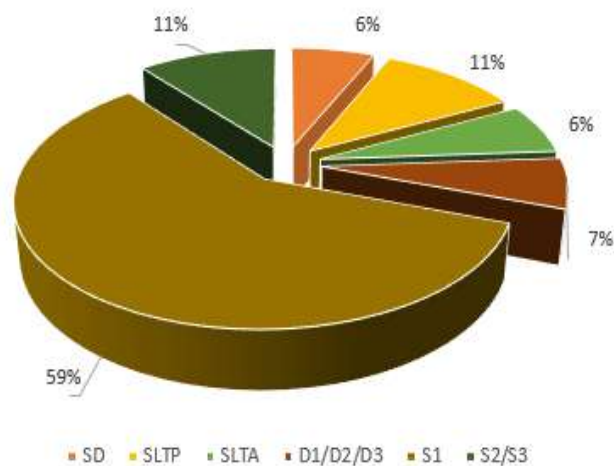

**Gambar 4.5**  
**Pengelompokkan Responden Berdasarkan Pendidikan**  
*Sumber: Hasil olahan data karakteristik responden pada lampiran*

#### 6. Analisis Determinan Strategi Pengembangan Usaha Tani Padi di Kabupaten Sidrap dengan Metode AHP

*Analytical Hierarchy Process* adalah metode yang bisa digunakan untuk pengambilan keputusan dengan beberapa tujuan atau kriteria untuk memilih keputusan tertentu. AHP dikembangkan oleh Thomas L. Saaty, metode ini mempunyai teknik pengambilan keputusan yang melihat aspek kualitatif dan kuantitatif.

Tujuan digunakannya metode *Analytical Hierarchy Process* (AHP) pada penelitian ini untuk menentukan aspek prioritas dalam strategi pengembangan usaha tani padi di Kabupaten Sidrap dengan menggunakan beberapa kriteria dan alternatif kriteria

Dengan menggunakan metode AHP (*Analytical Heirarchy Process*), peneliti dapat menghitung bobot faktor dan melakukan pemeringkatan terhadap bobot faktor pengembangan usaha tani padi. Penelitian ini memecah masalah pengembangan usaha tani padi ke dalam beberapa faktor penentu

pengembangan usaha tani padi ke dalam beberapa variabel. Dalam perhitungan AHP ada beberapa tahapan seperti pada gambar berikut.

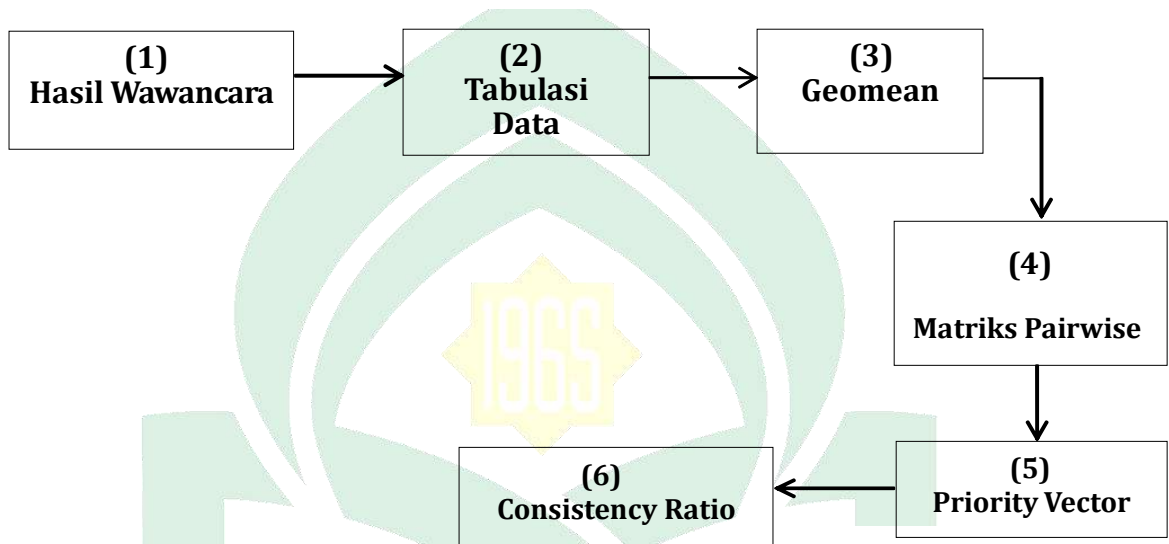

**Gambar 4.6**  
**Tahapan Pembobotan Dalam AHP**

Dalam menganalisa responden, maka dilakukan perhitungan rata-rata geometris dari penilaian responden. Contoh kuesioner dapat dilihat pada lampiran. Kemudian data responden ini sebagai inputan ke proses perhitungan AHP.

Dari hasil nilai perbandingan berpasangan dapat dihitung tingkat kepentingan dari masing-masing atribut berdasarkan perspektif ahli dengan perumusan AHP yang membagi setiap elemen-elemen terhadap jumlah total kolom kemudia merata-ratakan setiap hasilnya.

Kuesioner perbandingan berpasangan menggunakan skala 9 point untuk atribut-atribut terkait dalam model AHP yang telah dibuat, bentuk pengisian kuesioner kepada responden kemudia dilakukan pengolahan awal yaitu untuk mendapatkan nilai rata-rata dari beberapa responden sebelum

dimasukkan ke dalam bentuk AHP. Pengolahan data tersebut menggunakan rata-rata geometrik (*geometric mean*) dengan rumus:

$$GM = \sqrt[n]{y_1 \cdot y_2 \cdot y_3 \dots y_n}$$

Keterangan: GM = *Geometric Mean*  
 y = Data  
 n = Jumlah Sampel

Pengolahan data dilakukan dengan mentabulasikan hasil wawancara penelitian dalam bentuk tabel untuk dihitung geomennya (*geometric mean*), yaitu nilai sentral yang dianggap mewakili nilai seluruh data yang diperoleh dari nilai kualifikasi persepsi dikalikan satu dengan lainnya dan dicari pangkat dari jumlah responden.

**Tabel 4.1**  
**Hasil Perhitungan Rata-Rata Geometris Responden**

	Faktor Produksi	Budidaya	Kebijakan Pemerintah	Kelembagaan	Pasca Panen
Faktor Produksi	1	1.16	2.35	1.68	1.10
Budidaya	0.86	1	1.12	2.75	1.04
Kebijakan Pemerintah	0.42	0.89	1	1.50	1.01
Kelembagaan	0.59	0.36	0.66	1	1.08
Pasca Panen	0.90	0.95	0.98	0.91	1

Sumber: Data primer, diolah oleh peneliti

Tahap selanjutnya adalah *Pairwise Comparison*, yaitu penilaian secara komparatif berpasangan. Setiap faktor baik berupa objektif/kriteria, sub objektif dan alternatif keputusan ditentukan bobotnya dengan mengadakan perbandingan sepasang-sepasang. Maksudnya adalah elemen-elemen dibandingkan berpasangan terhadap suatu kriteria yang ditentukan.

Pada implementasi menggunakan *Expert Choice*, sering disebut dengan proses *assessment*. Proses ini dimulai dengan membandingkan secara

berpasangan yang dimulai kriteria yang telah ditentukan. Dilanjutkan sub kriteria terhadap sub kriteria yang lainnya, dan terakhir membandingkan antara membandingkan antara alternatif yang satu dengan alternatif yang lain sesuai dengan tingkat prioritas yang diinginkan. Apabila proses *assessment* telah selesai kemudian proses perhitungan dari *assessment* yang telah dibuat. Pada proses ini digunakan untuk mengetahui nilai *inconsistency* dari elemen yang di *assessment*.

**Tabel 4.2**  
**Bobot Level Pertama Faktor Pengembangan Usaha Tani Padi**

Faktor	Bobot	Presentase	Rangking
Faktor Produksi	269	26.9%	1
Budidaya	238	23.8%	2
Pasca Panen	185	18.5%	3
Kebijakan Pemerintah	173	17.3%	4
Kelembagaan	135	13.5%	5
Inkonsistensi=0.03			

Sumber: Hasil olahan data pada lampiran

Berdasarkan tabel hasil *calculate* dari semua kriteria memiliki nilai *inconsistency* 0.03 dengan perincian dapat dilihat bahwa aspek faktor produksi menjadi prioritas yang dipertimbangkan dan paling penting dalam mengambil keputusan dalam pengembangan usaha tani padi di kabupaten Sidrap dengan nilai bobot 26.9%, indikator dari aspek faktor produksi terdiri dari subsidi faktor produksi, penyediaan faktor produksi secara kontinyu dan terjangkau, dan investasi pihak swasta dalam penyediaan faktor produksi. Ini berarti bahwa para petani menginginkan penyediaan input yang secara kontinyu dan terjangkau karena disisi lain penyediaan input sangat penting untuk meningkatkan produktivitas dan keberlanjutan sektor pertanian, dan sektor swasta juga memainkan peran penting dalam memastikan ketersediaan dan aksesibilitas input-input tersebut bagi para petani. Uruutan kedua dalam



pengembangan usaha tani padi adalah aspek budidaya dengan bobot nilai sebesar 23,8%. Di urutan ketiga dalam pengembangan usaha tani padi adalah aspek pasca panen dengan bobot nilai sebesar 18,5%, selanjutnya urutan keempat adalah aspek kebijakan pemerintah dengan nilai bobot sebesar 17,3%, dan yang terakhir ditempati oleh aspek kelembagaan dengan nilai bobot sebesar 13,5%.

Setelah bobot aspek/kriteria didapatkan, selanjutnya dilakukan pengecekan konsistensi untuk matrik perbandingan berpasangannya. Jika lebih dari 0.1 maka harus dilakukan perbandingan berpasangan kembali sampai didapat ratio kurang dari atau sama dengan 0.1 (konsisten). Hal yang serupa dilakukan juga terhadap masing-masing matriks perbandingan antar sub kriteria atau alternatif.

Setelah bobot kriteria dan bobot sub kriteria didapatkan maka dihitung total dari perkalian antara bobot alternatif dengan bobot kriteria yang bersesuaian. Bobot yang lebih besar dari suatu faktor atau variabel menunjukkan faktor atau variabel tersebut lebih penting dibandingkan dengan faktor variabel lainnya dalam menentukan strategi pengembangan usaha tani padi menurut persepsi responden. Tahapan pembobotan dalam AHP dapat dilihat pada gambar 5.6. Dengan memasukkan unsur persepsi maka metode AHP dapat mengatasi kelemahan utama pada metode pengambilan keputusan yang selama ini sering dikenal dengan kelemahan dalam mengubah data kualitatif ke dalam bentuk kuantitatif.

**Tabel 4.3**  
**Bobot Level Pertama dan Kedua Faktor Pengembangan Usaha Tani Padi**

Level Pertama		Level Kedua		Bobot Final
Aspek	Bobot	Variabel	Bobot	
Faktor Produksi	269	Penyediaan Faktor Produksi Secara Kontinyu dan Terjangkau	0.579	0.148
		Subsidi Faktor Produksi	0.267	0.068
		Investasi Pihak Swasta dalam Penyediaan Faktor Produksi	0.154	0.039
Budidaya	238	Merangsang Menggunakan Benih Unggul dan Berlabel	0.501	0.131
		Pendampingan Kepada Petani	0.322	0.084
		Merangsang Pupuk Organik dan Pestisida Organik	0.177	0.046
Pasca Panen	185	Penyuluhan dan Edukasi Tentang Penanganan Pasca Panen yang Efektif	0.587	0.101
		Kemitraan Petani dengan Pengusaha Besar	0.413	0.072
Kebijakan Pemerintah	173	Bantuan Teknis Kepada Petani	0.479	0.095
		Dukungan Kebijakan Penetapan HPP	0.321	0.064
		Kebijakan Infrastruktur	0.200	0.040
Kelembagaan	135	Penyuluhan Penguatan Kelembagaan Kelompok Tani	0.661	0.074
		Insentif Bagi Lembaga Tani yang Aktif	0.240	0.027
		Revitalisasi KUD Serta Lembaga Penyuluhan	0.099	0.011
<b>TOTAL</b>				1,00

*Sumber: Hasil olahan data pada lampiran*

Tabel di atas adalah hasil perhitungan *Matriks Priority Vector* yang menunjukkan persepsi Pegawai DTPHPKP, BPP dan Ketua Poktan tentang

strategi pengembangan usaha tani padi di Kabupaten Sidrap. Faktor yang paling penting dalam pengembangan usaha tani padi adalah aspek faktor produksi. Dalam aspek faktor produksi, variabel penyediaan faktor produksi secara kontinyu dan terjangkau merupakan variabel yang paling penting bila dibandingkan dengan variabel subsidi faktor produksi dan investasi pihak swasta dalam penyediaan faktor produksi. Bobot variabel penyediaan faktor produksi secara kontinyu dan terjangkau sebesar 57.9%, sedangkan bobot variabel subsidi faktor produksi sebesar 26.7%, dan bobot variabel investasi pihak swasta dalam penyediaan faktor produksi sebesar 15.4%. Aspek faktor produksi merupakan aspek yang sangat penting dalam pengembangan usaha tani karena aspek faktor produksi ini mempengaruhi efisiensi, produktivitas dan keberlanjutan usaha tani, disisi lain aspek faktor produksi ini berkaitan dengan kebijakan pemerintah dan regulasi. Petani dapat meningkatkan produktivitasnya dan bisa mengatasi tantangan dikarenakan adanya kebijakan pemerintah yang mendukung, seperti subsidi, asuransi pertanian, dan program pelatihan.

Aspek budidaya juga merupakan aspek strategi pengembangan usaha tani padi. Variabel dalam aspek budidaya ini meliputi pendampingan kepada petani, merangsang pupuk organik dan pestisida organik, dan yang terakhir merangsang menggunakan benih unggul dan berlabel. Variabel merangsang menggunakan benih unggul dan berlabel ini menempati urutan pertama dengan bobot 50,1%, kemudian diikuti oleh variabel pendampingan kepada petani dengan bobot sebesar 32,2% dan variabel merangsang pupuk organik dan pestisida organik 17,7%. Aspek budidaya dalam pengembangan usaha tani mencakup berbagai praktik dan teknik yang digunakan untuk menanam agar dapat menghasilkan produk yang optimal, aspek budidaya juga berkaitan

dengan pemupukan dan pengendalian hama dan penyakit. Dalam pemberian pupuk yang tepat dan penggunaan pestisida yang tepat serta penerapan teknik pengendalian hama terpadu (PHT) dapat meningkatkan kesuburan tanah dan hasil panen serta dapat melindungi tanaman dari serangan hama dan penyakit.

Aspek pasca panen memiliki dua variabel, yaitu variabel penyuluhan dan edukasi tentang penanganan pasca panen yang efektif dan kemitraan petani dengan pengusaha besar. Aspek pasca panen berkaitan dengan berbagai kegiatan yang dilakukan setelah tanaman dipanen hingga produk siap dikonsumsi atau dipasarkan, mulai dari pemanenan, penyortiran dan pemilahan, pembersihan, pengeringan, pengemasan, penyimpanan, transportasi, pengolahan, pemasaran hingga pengendalian mutu. Dalam aspek pasca panen, variabel penyuluhan dan edukasi tentang penanganan pasca panen yang efektif merupakan variabel yang paling penting, hal ini dapat dilihat dari besarnya bobot yang mencapai 58.7%, lebih besar dibandingkan dengan bobot variabel kemitraan petani dengan pengusaha besar dengan bobot 41.3%.

Aspek kebijakan pemerintah, terdapat tiga variabel yaitu bantuan teknis kepada petani, dukungan kebijakan hpp, dan kebijakan infrastruktur. Aspek kebijakan pemerintah berkaitan dengan subsidi dan bantuan finansial seperti halnya pemerintah sering memberikan subsidi untuk input pertanian seperti benih, pupuk, dan pestisida. Infrastruktur pertanian juga mempunyai kaitan dengan kebijakan pemerintah dalam pengembangan usaha tani karena dengan adanya pengembangan infrastruktur seperti jalan irigasi, jalan desa, pasar tani, dan fasilitas penyimpanan yang memadai dapat mendukung produktivitas dan akses pasar. Dari tiga variabel tersebut, variabel bantuan teknis kepada petani merupakan variabel yang lebih penting dalam

pengembangan usaha tani padi dengan bobot sebesar 47.9%, lebih besar jika dibandingkan dengan dukungan kebijakan penetapan HPP dengan bobot 32.1%, dan yang terakhir variabel kebijakan infrastruktur dengan bobot sebesar 20,0%.

Yang paling kecil adalah aspek kelembagaan, terdapat tiga variabel yaitu variabel penyuluhan penguatan kelembagaan kelompok tani dengan bobot 66.1%, selanjutnya insentif bagi lembaga tani yang aktif dengan bobot 24.0% dan yang terakhir Revitalisasi KUD serta lembaga penyuluhan dengan bobot 9,9%.

**Tabel 4.4**  
**Bobot Final Variabel Penentu Pengembangan Usaha Tani Padi**

Variabel	Bobot Final	Rangking
Penyediaan Faktor Produksi Secara Kontinyu dan Terjangkau	0.148	1
Merangsang Menggunakan Benih Unggul dan Berlabel	0.131	2
Penyuluhan dan Edukasi Tentang Penanganan Pasca Panen yang Efektif	0.101	3
Bantuan Teknis Kepada Petani	0.095	4
Pendampingan Kepada Petani	0.084	5
Penyuluhan Penguatan Kelembagaan Kelompok Tani	0.074	6
Kemitraan Petani dengan Pengusaha Besar	0.072	7
Subsidi Faktor Produksi	0.068	8
Dukungan Kebijakan Penetapan HPP	0.064	9
Merangsang Pupuk Organik dan Pestisida Organik	0.046	10
Kebijakan Infrastruktur	0.040	11
Investasi Pihak Swasta dalam Penyediaan Faktor Produksi	0.039	12
Insentif bagi Lembaga Tani yang Aktif	0.027	13
Revitalisasi KUD serta Lembaga Penyuluhan	0.011	14

*Sumber: Hasil olahan data pada lampiran*

Berdasarkan tabel 4.4 variabel penyediaan faktor produksi secara kontinyu dan terjangkau menempati urutan pertama dalam penentu pengembangan usaha tanu padi di Kabupaten Sidrap dengan bobot sebesar



14.8%. peringkat kedua dan ketiga ditempati oleh variabel merangsang menggunakan benih unggul dan berlabel dan penyuluhan dan edukasi tentang penanganan pasca panen yang efektif dengan bobot masing-masing sebesar 13.1% dan 10,1%. Kemudian disusul oleh variabel bantuan teknis kepada petani dengan bobot sebesar 9.5%. variabel pendampingan kepada petani dan penyuluhan penguatan kelembagaan kelompok tani diurutan kelima dan keenam memiliki bobot masing-masing sebesar 8.4% dan 7.4%.

Variabel kemitraan petani dengan pengusaha besar diurutan berikutnya dengan bobot sebesar 7.2%, kemudian ada variabel subsidi faktor produksi dan dukungan kebijakan HPP diurutan kedelapan dan kesembilan dengan bobot masing-masing sebesar 6.8% dan 6.2%. diurutan selanjutnya adalah variabel merangsang pupuk organik dan pestisida organik berada diurutan kesepuluh dengan bobot sebesar 4.6%, variabel kebijakan infrastruktur diurutan kesebelas sebesar 4.0%, variabel investasi pihak swasta dalam penyediaan faktor produksi diurutan berikutnya sebesar 3.9%, kemudian disusul lagi oleh variabel insentif bagi lembaga tani yang aktif dengan bobot sebesar 2.7% dan variabel yang terakhir adalah revitalisasi KUD serta lembaga penyuluhan dengan bobot sebesar 1,1%.

## **7. Strategi Pengembangan Usaha Tani Padi di Kabupaten Sidrap**

Juhardi (2005), berpendapat bahwa dalam peningkatan produksi dan pendapatan petani padi, perlu adanya peningkatan faktor-faktor produksi dalam usaha tani. Faktor produksi yang dimaksud adalah penggunaan benih unggul, curahan tenaga kerja dalam usaha tani, peningkatan teknologi, pengairan, pemberantasan hama dan penyakit, pemupukan, serta panen dan pasca panen.



Pemerintah telah melakukan beberapa langkah untuk pengembangan usaha tani padi di Kabupaten Sidrap. Ada beberapa langkah yang telah dilakukan namun belum secara menyeluruh. Hal tersebut dipandang sebagai fenomena positif untuk meningkatkan hasil produksi padi. Beberapa inisiatif yang telah dilakukan adalah penerapan paket teknologi, menyalurkan bantuan alat dan mesin pertanian (alsintan).

Pemerintah harus memperhatikan faktor-faktor yang menyangkut pembangunan infrastruktur pertanian, pengadaan benih berkualitas, pengendalian hama dan penyakit, pemasaran dan penetapan harga, pendidikan dan pelatihan, penggunaan teknologi, kebijakan dan regulasi, dan kerja sama dengan pihak swasta.

Untuk mengembangkan usaha tani padi, hal yang perlu dibenahi oleh Pemerintah Daerah Kabupaten Sidrap yang pertama adalah pelayanan pemerintah terhadap bidang pertanian masih lemah, hal ini dibuktikan dengan pembagian pupuk subsidi yang dibagikan kepada masyarakat yang tidak konsisten dan tidak merata, sebagian masyarakat mendapatkan pupuk subsidi yang sesuai dengan kebutuhan lahan mereka, dan sebagian pula masyarakat yang mendapatkan pupuk yang tidak sesuai apa yang mereka butuhkan, permasalahan lainnya juga dalam keterlambatan penyaluran pupuk subsidi, hal ini mesti harus dibenahi dengan kesadaran secara penuh oleh pemerintah karena satu minggu saja terlambat maka berpengaruh besar terhadap tanaman. Untuk meningkatkan produksi padi agar usaha tani terus berkembang maka diperlukan faktor produksi yang terkait dengan subsidi faktor produksi dalam artian pembagian pupuk dibagi secara merata dan lebih tepat waktu karena pupuk merupakan sarana produksi yang strategis dan menjadi salah satu faktor penentu dalam meningkatkan komoditas pertanian.

Kedua, dalam pengembangan usaha tani diperlukan juga infrastruktur pertanian yang terkait dengan irigasi, jalan dan transportasi. Dengan adanya sistem irigasi untuk memastikan ketersediaan air yang cukup sepanjang tahun, dan memperbaiki akses jalan menuju lahan pertanian serta pasar agar distribusi hasil pertanian lebih efisien juga dapat meningkatkan hasil produksi pertanian, oleh karena itu pemerintah tetap memperhatikan infrastruktur pertanian ini.

Ketiga, teknologi dan inovasi sangat berpengaruh terhadap pengembangan usaha tani. Penerapan teknologi dalam artian mendorong penggunaan teknologi pertanian modern untuk meningkatkan produktivitas yang efisiensi dan penyuluhan dan pelatihan dalam artian mengadakan program penyuluhan dan pelatihan bagi petani mengenai teknik pertanian terbaru dan praktik pertanian agar petani dapat meningkatkan hasil produksinya.

## **B. Pembahasan**

### **1. Kondisi Usaha Tani Padi di Kabupaten Sidrap**

Sidrap dikenal sebagai salah satu lumbung padi di Sulawesi Selatan. Daerah ini memiliki lahan pertanian yang luas dengan irigasi yang cukup baik, sehingga produksi padi di Sidrap cenderung stabil dan tinggi. Banyak petani di Sidrap menggantungkan hidupnya pada usaha tani padi. Selain padi, beberapa petani juga mulai diversifikasi usaha tani mereka dengan menanam tanaman lain seperti: jagung, kacang-kacangan dan sayuran.

Dalam kurun waktu 10 tahun terakhir, kondisi usaha tani padi di Kabupaten Sidrap yang dilihat melalui hasil produksi padi cenderung mengalami fluktuatif. Pada tahun 2023, terjadi penurunan hasil produksi yang diakibatkan oleh kondisi cuaca yang tidak menentu terutama terjadinya

kemarau yang berkepanjangan, selain itu petani juga menghadapi serangan hama yang menyebabkan menurunnya hasil panen. Hal-hal tersebut merupakan tantangan besar bagi para petani karena mempengaruhi pendapatan yang diperoleh, yang pada gilirannya berpengaruh terhadap kesejahteraan hidup petani dan keluarganya.

Perubahan cuaca yang tidak menentu menjadi tantangan bagi para petani, terutama yang bergantung pada musim tanam dan panen, harga pasar yang fluktuatif juga menjadi kendala bagi petani untuk memperoleh pendapatan yang stabil, dan beberapa petani masih menghadapi keterbatasan modal dan akses terhadap teknologi pertanian modern yang dapat meningkatkan produktivitas.

Pemerintah daerah dan pusat terus berupaya untuk memberikan dukungan kepada petani di Sidrap melalui program-program bantuan, pelatihan, dan penyediaan sarana dan prasarana pertanian seperti pupuk dan benih unggul. Sidrap memiliki potensi besar untuk terus mengembangkan sektor pertaniannya, terutama dengan penerapan teknologi pertanian modern dan peningkatan akses pasar bagi petani. Pengembangan sektor agribisnis juga menjadi salah satu peluang yang dapat memberikan nilai tambah bagi hasil tani.

## **2. Penentu Pengembangan Usaha Tani Padi Kabupaten Sidrap**

Hasil pembobotan aspek penentu pengembangan usaha tani padi pada penelitian ini menunjukkan bahwa faktor produksi merupakan strategi prioritas dalam mengembangkan usaha tani di Kabupaten Sidrap. Faktor produksi pertanian itu terdiri atas tenaga kerja, modal, dan tanah. Walaupun terdapat aspek budidaya, kebijakan pemerintah, kelembagaan, dan pasca

panen jika tidak dibarengi dengan faktor produksi pertanian tidak dapat berjalan dengan maksimal.

Hasil penelitian ini sejalan dengan penelitian Dina Sakina (2020), dalam penelitiannya menunjukkan bahwa aspek pengembangan usaha tani padi yang mempunyai bobot paling besar adalah aspek pengadaan input, kemudian disusul aspek pemasaran, aspek budidaya, aspek pemerintah dan kelembagaan dan yang terakhir aspek pasca panen.

Sedangkan, hasil temuan Pratama & Sahaya (2014), tidak sejalan dengan hasil penelitian ini yang menunjukkan bahwa kriteria budidaya merupakan kriteria paling penting yang perlu diperhatikan dalam strategi pengembangan usaha tani, kriteria berikutnya adalah kriteria input, kriteria lembaga, kriteria pasca panen, dan kriteria pemasaran.

Dalam mengembangkan usaha tani padi di Kabupaten Sidrap diperlukan strategi yang tepat untuk merumuskan kebijakan agar usaha tani dapat terus berkembang. Dari hasil perhitungan aspek dan variabel penentu pengembangan usaha tani padi di Kabupaten Sidrap melalui alat bantu komputer *Expert Choice 11* diperoleh hasil bahwa aspek faktor produksi merupakan aspek yang paling penting dalam pengembangan usaha tani padi dengan bobot sebesar 26,9%, kemudian diikuti oleh aspek budidaya sebesar 23,8%, aspek pasca panen sebesar 18,5%, diurutan keempat adalah aspek kebijakan pemerintah dengan bobot 17,3% yang berada diurutan kelima dan terakhir ditempati oleh aspek kelembagaan dengan bobot sebesar 13,5%.

Faktor produksi menjadi aspek yang dominan dalam pengembangan usaha tani padi di Kabupaten Sidrap. Kegiatan usaha tani tidak akan dapat berjalan lancar tanpa adanya faktor produksi. Namun, ada beberapa persoalan-persoalan khusus yang dihadapi terkait dengan pengembangan

usaha tani padi. Salah satunya adalah persoalan mengenai pembagian pupuk subsidi yang tidak merata dan keterlambatan penyaluran pupuk subsidi. Hal ini kerap terjadi disetiap panen. Pada permasalahan tersebut tentunya sulit tercapai pengembangan usaha tani dikarenakan satu minggu saja terlambat maka berpengaruh besar terhadap tanaman. Sementara pupuk merupakan sarana produksi yang strategis dan menjadi salah satu faktor penentu dalam meningkatkan komoditas pertanian (Fauzan dkk., 2023).

Faktor produksi, termasuk lahan, modal, bibit, pupuk, obat-obatan, tenaga kerja dan aspek manajemen, merupakan penentu besar kecilnya produksi yang akan dihasilkan petani. Pupuk sebagai salahsatu faktor yang penting. Faktor-faktor lain seperti pendidikan, pendapatan, dan keterampilan juga memiliki pengaruh, namun faktor produksi pupuk memiliki peran dominan dalam produksi pertanian (Soekartawi, 2002).

Dalam pertanian budidaya merupakan tahapan-tahapan penting untuk memperoleh hasil padi yang optimal, tahapan utama yaitu proses pengolahan tanah meliputi pembajakan, mencangkul, atau menggunakan alat-alat mekanis lainnya untuk menggemburkan tanah. Setelah itu, diberikan pupuk dasar seperti pupuk organik atau anorganik, tahapan kedua yaitu pemilihan bibit berkualitas untuk meningkatkan kualitas hasil panen, tahapan ketiga yaitu persemaian yang bertujuan untuk mempersiapkan benih menjadi bibit yang siap ditanam dilapangan, tahapan keempat yaitu penanaman benih pada lahan yang telah disiapkan, tahapan kelima yaitu perawatan lahan meliputi penyiangan, perairan, dan pemupukan, tahapan keenam yaitu pencegahan hama dan penyakit dengan penggunaan pestisida dengan tepat, tahapan terakhir yaitu pemanenan. Dalam melakukan kegiatan usaha tani, petani masih mengikuti rutinitas pertanian dengan menggunakan pupuk anorganik secara



berlebihan. Menurut Las dkk., 2010 (Dalam Wahyudi dkk., 2022), penggunaan pupuk organik secara berlebihan akibatnya efisiensi penggunaan pupuk dan air irigasi, serta produktivitas lahan menurun sehingga berdampak negatif terhadap kelestarian lingkungan.

Mengingat sistem pertanian organik mampu meningkatkan kesuburan serta kelestarian maka menggunakan pupuk organik dan pestisida organik dapat menjamin keberlangsungan usaha pertanian. Pupuk organik dapat menyebabkan struktur tanah yang lebih baik dan juga biologi tanah dan dapat meningkatkan kesuburan kimia zat pengatur tumbuh. Sehingga pupuk organik tidak hanya meningkatkan kesuburan, tetapi juga menyuburkan tanah, yang menjamin kesehatan tanaman dan hasilnya, dan juga sehat bagi yang memakannya (Valentino dkk., 2022).

Selain itu, aspek pasca panen juga harus diperhatikan dikarenakan dalam pengembangan usaha tani padi pasca panen sangat penting karena memainkan peran kunci dalam menentukan kualitas dan kuantitas hasil panen. Yang harus diperhatikan juga pada pasca panen dalam pengembangan usaha tani padi adalah kemitraan petani dengan pengusaha besar dan penyuluhan dan edukasi tentang penanganan pasca panen yang efektif. Kemitraan petani dengan pengusaha besar membuat pendapatan semakin meningkat karena penjualan gabah terjamin sehingga petani dapat memperoleh keuntungan yang lebih besar. Penyuluhan dan edukasi tentang penanganan pasca panen sangat penting untuk meningkatkan kualitas dan kuantitas hasil panen yang meliputi penggunaan teknologi modern, pengemasan dan penyimpanan, penggunaan pupuk hayati dan organik, dan pengamanan hasil panen. Penyuluhan tentang pengamanan hasil panen itu penting karena petani harus diberitahu cara menghindari kerusakan pada



gabah selama penanganan pasca panen, seperti kelembaban yang berlebihan dan menjaga kebersihan lingkungan kerja. Penanganan pasca panen juga penting untuk diperhatikan karena bertujuan agar hasil tanaman tersebut dalam kondisi baik dan sesuai/tepat untuk dapat segera dikonsumsi atau untuk bahan baku pengolahan (Mutiarawati,2009).

Kebijakan pemerintah yang meliputi kebijakan penetapan HPP, kebijakan pembangunan infrastruktur, dan bantuan teknis kepada petani. Penetapan Hpp di Kabupaten Sidrap berfokus pada pengamanan pasar dan optimasi lahan untuk meningkatkan produktivitas dan kualitas hasil panen, serta mengurangi kehilangan. Dermoredjo (2014), berpendapat bahwa peran pemerintah sangat strategis dalam pengembangan pangan, baik itu pemerintah pusat maupun pemerintah daerah. Kebijakan pengembangan komoditas padi sangat penting karena komoditas ini memiliki peran penting dalam menjaga stabilitas kebutuhan pangan nasional.

Produksi padi juga, masih sangat berpotensi untuk ditingkatkan melalui perbaikan dan pembangunan infrastruktur dasar irigasi dan lahan-lahan sawah beririgasi, tadah hujan pada sentra-sentra pengembangan padi, hal ini sejalan dengan visi daerah yaitu mewujudkan Sidrap sebagai daerah agrobisnis yang maju dengan masyarakat yang religius, aman, adil, sejahtera, dan salah satu misinya adalah mengembangkan dan meningkatkan kinerja pembangunan infrastruktur irigasi. Pemerintah daerah menyatakan dalam upaya peningkatan dan memperbaiki lahan sawah tadah hujan maka direalisasikan kegiatan optimasi lahan kering di Kabupaten Sidrap. Selain itu, para petani juga perlu diberdayakan sebagai upaya untuk meningkatkan kemampuan dalam melaksanakan bantuan teknis agar kegiatan usaha tani yang lebih baik melalui pendidikan dan pelatihan, penyuluhan dan

pendampingan yang bertujuan untuk meningkatkan kemampuan, hubungan kerjasama yang baik untuk meningkatkan kesejahteraan dan taraf hidup petani (Hamid, 2018).

Aspek kelembagaan merupakan salah satu faktor pendukung dalam pengembangan usaha tani padi yang terkait dengan penyuluhan penguatan kelembagaan kelompok tani dan insentif bagi lembaga tani yang aktif. Semakin kuat kelembagaan kelompok tani maka semakin berkembang juga usaha tani dikarenakan adanya gabungan kelompok tani dapat membantu dalam pengadaan input pertanian, penjualan hasil panen, dan akses ke teknologi modern. Dalam upaya menuju pembangunan pertanian yang lebih maju, peran kelembagaan pertanian perlu didorong untuk memberikan kontribusi terhadap hal tersebut. Kelompok tani menjadi salah satu kelembagaan pertanian yang berperan penting karena kelompok tani merupakan pelaku utama dalam pembangunan pertanian, maka kelompok tani perlu dibina dan diperdayakan lebih lanjut agar dapat berkembang secara optimal dan mendukung pembangunan pertanian (Ginting dkk., 2022).

### **3. Peran Pemerintah Daerah untuk Mengembangkan Usaha Tani Padi di Kabupaten Sidrap**

Banyak upaya yang telah dilakukan oleh pemerintah daerah untuk pengembangan usaha tani, mulai dari aspek faktor produksi, aspek budidaya, aspek kebijakan pemerintah, aspek kelembagaan, dan aspek pasca panen.

Aspek faktor produksi merupakan aspek terpenting dalam pengembangan usaha tani padi di Kabupaten Sidrap. Disinilah peran Pemerintah Daerah sangat dibutuhkan untuk mendorong peningkatan produksi tani padi dalam bentuk subsidi pupuk dan bibit padi. Selain itu, pemerintah juga perlu menyalurkan bantuan alat dan mesin pertanian berupa

traktor roda 4 maupun traktor roda 2 kepada kelompok tani yang harapannya dapat meningkatkan produktivitas dan mengurangi biaya produksi. Serta kebijakan pemerintah yang berupa subsidi terhadap input produksi akan mendukung kegiatan produksi yang meningkat (Wahyudi dkk., 2018).

Budidaya dalam pertanian padi merupakan tahapan penting yang harus dilakukan untuk memperoleh hasil yang optimal. Teknik budidaya yang masih dilakukan secara konvensional juga menjadi salah satu penyebab tanaman padi belum dapat mengekspresikan kemampuan genetiknya. Oleh karena itu Pemerintah berperan untuk memberikan pendampingan kepada petani tentang cara penggunaan teknologi untuk meningkatkan hasil panen dan mengurangi biaya produksi serta menerapkan pertanian organik Pemerintah juga dapat memberikan pelatihan untuk meningkatkan kemampuan petani dalam mengelola usaha tani yang lebih efektif (Novianto, 2009).

Pemerintah memainkan peran penting dalam membuka akses pasar untuk petani dengan membangun sistem distribusi yang efisien dan mempromosikan ekspor produk pertanian. Melalui perjanjian perdagangan yang menguntungkan, pemerintah dapat membantu petani mendapatkan pangsa pasar internasional yang lebih besar. Peningkatan aktivitas pasca panen dan pengolahan akan meningkatkan efisiensi kerja, kualitas dan nilai tambah dari produk yang dihasilkan dan dapat diukur dari bertambahnya volume komoditas yang diolah (DJTP, 2016).

Pemerintah sejatinya merumuskan beberapa kebijakan terkait pengembangan usaha tani, kebijakan pemerintah dalam pertanian berperan untuk membantu dan melindungi para petani, diantaranya melalui kebijakan penetapan harga pokok penjualan yang bertujuan untuk mengoptimalkan keuntungan dan memastikan petani memperoleh keuntungan yang layak dari

usaha tani mereka. Selain itu, kebijakan infastruktur untuk mempermudah jalannya produksi pertanian seperti perbaikan dan penambahan jaringan jalan dan transpostasi serta pembangunan irigasi yang baik sehingga dapat meningkatkan efesiensi penggunaan air dan memastikan (Rahman dkk., 2022).

Peran pemerintah dalam aspek kelembagaan sangat penting untuk meningkatkan kesejahteraan dan kemandirian petani. Pembentukan dan penguatan kelembagaan kelompok tani merupakan salah satu peran pemerintah dalam aspek kelembagaan dikarenakan pemerintah membentuk kelembagaan pertanian seperti gapoktan untuk mengelola aktivitas kelompok tani dan penyaluran bantuan pertanian, sehingga memudahkan masyarakat memperoleh bantuan yang diinginkan. Disisi lain pemeerintah juga melakukan penyuluhan dan pelatihan pertanian, dalam melaksanakan penyuluhan dan pelatihan pertanian masyarakat dapat meningkatkan kemampuan petani dalam mengelola lahan dan meningkatkan produktivitas (Parawangi, 2016).

## **BAB V**

### **PENUTUP**

#### **A. Kesimpulan**

Dari penyusunan penelitian ini dapat diperoleh beberapa kesimpulan, sebagai berikut:

1. Kabupaten Sidrap di Sulawesi Selatan merupakan salah satu daerah yang terkenal dengan kegiatan pertanian, terutama dalam produksi padi. Adapun tantangan dan kendala usaha tani di kabupaten Sidrap: perubahan iklim, harga pasar yang fluktuatif, dan modal dan teknologi. Pemerintah juga memberikan dukungan kepada petani melalui program bantuan, pelatihan dan penyediaan pupuk dan benih unggul.
2. Aspek faktor produksi menjadi aspek yang paling penting sebagai penentu pengembangan usaha tani padi di Kabupaten Sidrap dengan bobot sebesar 26,9%, kemudian diikuti oleh aspek budidaya sebesar 23.8%, aspek pasca panen sebesar 18.5% dan diurutan berikutnya aspek kebijakan pemerintah sebesar 17.3%, yang berada diurutan kelima dan terakhir ditempati oleh aspek kelembagaan dengan bobot sebesar 13.5%. aspek penentu pengembangan usaha tani padi di Kabupaten Sidrap dipengaruhi oleh 3 aspek yang memiliki bobot terbesar yaitu aspek faktor produksi, aspek budidaya, dan aspek pasca panen.
3. Hasil pembobotan final variabel penentu pengembangan usaha tani padi menunjukkan bahwa variabel penyediaan faktor produksi secara kontinyu dan terjangkau (0.148), variabel merangsang menggunakan benih unggul dan berlabel (0.131), variabel penyuluhan dan edukasi

tentang penanganan pasca panen yang efektif (0.101), variabel bantuan teknis kepada petani (0.095), variabel pendampingan kepada petani (0.084), variabel penyuluhan penguatan kelembagaan kelompok tani (0.074), variabel kemitraan petani dengan pengusaha besar (0.072), variabel subsidi faktor produksi (0.068), variabel dukungan kebijakan penetapan HPP (0.064), variabel merangsang pupuk organik dan pestisida organik (0.046), variabel kebijakan infrastruktur (0.040), variabel investasi pihak swasta dalam penyediaan faktor produksi (0.039), variabel insentif bagi lembaga tani yang aktif (0.027), dan variabel revitalisasi KUD serta lembaga penyuluhan (0.011) adalah variabel yang memperoleh bobot terendah sehingga perlu dilakukan pembenahan oleh Pemerintah Daerah Kabupaten Sidrap.

4. Pemerintah harus memperhatikan faktor-faktor yang menyangkut pembangunan infrastruktur pertanian, pengadaan benih berkualitas, pengendalian hama dan penyakit, pemasaran dan penetapan harga, pendidikan dan pelatihan, penggunaan teknologi, kebijakan dan regulasi, dan kerja sama dengan pihak swasta. Untuk meningkatkan produksi padi agar usaha tani terus berkembang maka diperlukan faktor produksi yang terkait dengan subsidi faktor produksi dalam artian pembagian pupuk dibagi secara merata dan lebih tepat waktu karena pupuk merupakan sarana produksi yang strategis dan menjadi salah satu faktor penentu dalam meningkatkan komoditas pertanian. Kedua, dalam pengembangan usaha tani diperlukan juga infrastruktur pertanian yang terkait dengan irigasi, jalan dan transportasi. Ketiga,



teknologi dan inovasi sangat berpengaruh terhadap pengembangan usaha tani.

## **B. Saran**

### **1. Bagi Pemerintah**

Bagi pemerintah bersama petani harus bisa memaksimalkan peran kelompok tani dalam kegiatan usaha tani yang dilakukan dengan berkelompok atau berbasis kawasan. Pemerintah Kabupaten Sidrap sebaiknya dapat mengaplikasikan strategi pengembangan usaha tani padi berdasarkan prioritas kriteria dan alternatif yang telah dirumuskan berdasarkan hasil penelitian. Pemerintah memberikan perlindungan harga bagi petani sebagai jaminan balik modal dan untung bagi petani. Selain itu, pemerintah harus lebih memberikan perhatian kepada sektor pertanian baik terkait pendampingan kepada petani mengenai penerapan teknologi pertanian, peningkatan SDM petani melalui peningkatan pengetahuan dan keterampilan budidaya maupun dalam bentuk bantuan secara langsung baik penyuluhan maupun bantuan dalam bentuk dana.

### **2. Bagi Peneliti**

Sebaiknya jika menggunakan AHP lebih berhati-hati dalam merumuskan kriteria dan alternatif strategi pengembangan yang mana harus juga sesuai dengan program pemerintah dan dinas pertanian setempat serta dalam proses pengumpulan data lebih memperhatikan pemilihan informan atau responden untuk menghindari subjektif data. Peneliti selanjutnya harus memasukkan sumber responden dari pihak akademis sebagai narasumber yang *expert* dibidangnya.

## DAFTAR PUSTAKA

- Alviza, M., Sihombing, L., & Ayu, S. F. (2013). Analisis Usaha Tani dan Prospek Pengembangan Kopra.
- Amelia, D., Suandi, & Wahyuni, I. (2022). Analisis Efektivitas Kebijakan Subsidi Pupuk Dan Penggunaan Faktor Produksi Lahan Dan Benih Terhadap Kinerja Usahatani Padi Sawah Di Kabupaten Kerinci. *Journal Of Agribusiness and Local Wisdom (JALOW)*.
- Annajmi, N., Tjahjono, B., & Anwar, S. (2022). Strategi Pengembangan Usaha Tani Padi Organik di Kabupaten Serdang Bedagai *Organic Rice Bussiness Deelopment Strategy in Serdang Bedagai District*.
- Anwar, M. (2019). Strategi Pengembangan Usahatani Jagung (*Zea Mays L.*) di Kecamatan Aikmel Kabupaten Lombok Timur.
- Arista Kusuma Anggraini, A., Yurisinthae, E., & Imelda. (2018). Strategi Pengembangan Usahatani Jagung Manis di Desa Rasau Jaya 1 Kecamatan Rasau Jaya Kabupaten Kubu Raya. Artikel Ilmiah.
- Astuti, W., & Rini, C. (2016). Pestisida Organik Ramah Lingkungan Pembasmi Hama Tanaman Sayur.
- Azizi, A. (2021). Strategi Pengembangan Bisnis Toko Buku Sinar Fajri Berbasis Inovasi Kanvas.
- Catur Saputri, D., Pertanian, F., & Abdurachman Saleh Situbondo, U. (2019). Persepsi Petani Terhadap Kinerja Penyuluh di Desa Klampokan dalam Pengembangan Padi Organik. In *AGRIBIOS: Jurnal Ilmiah*.
- Darwis, K. (2017). Ilmu Usaha Tani Teori dan Penerapan. CV. Inti Mediatama.
- Dermoredjo, S. K. (2014). Analisis Kebijakan Pengembangan Padi di Indonesia dalam Menghadapi Perdagangan Bebas ASEAN.
- Didit. (2021). Tanaman Perkebunan prospektif Indonesia
- Dinas Perkebunan. (2012). Petani Perlu Bangun Kemitraan.
- Direktorat Jenderal Tanaman Pangan. (2020). Petunjuk Pelaksanaan Kegiatan Pengolahan dan Pemasaran Hasil Tanaman Pangan Tahun 2020.

- Fadhilah, M., & Rochdiani, D. (2021). Analisis Pendapatan Petani Usahatani Manggis di Desa Simpang Sugiran Kecamatan Guguk Kabupaten Limapuluh Kota.
- Fauzan, A. N., Pradana, A. S., & Sunandar. (2023). Eksplorasi Kewenangan Pemerintah Desa Kulo Kabupaten Sidrap di Bidang Pertanian: Peluang dan Tantangan.
- Ginting, T., Messakh, O. S., & Lapenangga, N. J. (2022). Teknologi Budidaya Tanaman Pangan dan Hortikultura.
- Gottschalk, W., Muller, H., Soeharjo, & Patong, D. (1973). Sendi-sendi pokok Ilmu Usahatani. Fakultas Pertanian. Institut Pertanian Bogor.
- Hamid, H. (2018). Peran Pemerintah Daerah dalam Pemberdayaan Petani Padi di Kecamatan Pallangga, Kabupaten Gowa, Provinsi Sulawesi Selatan.
- Haris. (2021). Pengaruh Kebijakan Subsidi Terhadap Produksi dan Nilai Tukar Petani Tanaman Pangan di Indonesia.
- Hura, S. L. (2024). Analisis Pendapatan dengan Kelayakan Usahatani Karet dan Kapulaga dan Kontribusinya Terhadap Pendapatan Total Petani di Desa Hilimo'asio Dua Kecamatan Idanogawo Kabupaten Nias.
- Ilham, T. (2010). Ekonomi Pertanian dan Pembangunan. Bumi Aksara.
- Irayanti, E. (2019). Strategi Pengembangan Usaha Tani Kacang Tanah di Desa Batang Kecamatan Bontotiro Kabupaten Bulukumba.
- Issalillah, & Wisnujati. (2021). Manfaat Pisang Sebagai Buah Pencegah Preeklamsia.
- Jakatikta, H. S., Reza, M., & Witjaksono, A. (2023). Pengembangan Infrastruktur Pertanian pada Produksi Tanaman Hortikultura Sayuran Desa Torongrejo, Kecamatan Junrejo, Kota Batu.
- Jhingan, M. L. (1993). Ekonomi pembangunan dan perencanaan
- Jumriati. (2017). Analisis Tingkat Pendapatan Petani Garam di Desa Soreang Kecamatan Mappakasunggu Kabupaten Takalar.
- Kasryno, F., & Pasandaran, E. (2004). Padi dan Beras Indonesia.
- Kristiawan. (2021). Ketahanan Pangan

- Kurniawan, N. F., & Rustan, I. R. (2021). Peran Pemerintah Daerah dalam Pengelolaan Sektor Pertanian melalui Balai Penyuluhan Pertanian di Kecamatan Wonomulyo Kabupaten Polewali Mandar
- Listyati, D., ahyudi, A. W., Abdul Muis Hasibuan, dan, & Penelitian Tanaman Industri dan Penyegar, B. (2014). Penguatan Kelembagaan Untuk Peningkatan Posisi Tawar Petani dalam Sistem Pemasaran Kakao *Strengthening Institutional to Improve Bargaining Position of Farmers in Cocoa Marketing System.*
- Lubis, F. A., Harisudin, M., & Fajarningsih, R. U. (2019). *Development Strategy of Red Chili Agribusiness in Sleman Regency using Analytical Hierarchy Process Method.*
- Manggala, R. B., & Boedi, A. (2018). Faktor-Faktor yang Mempengaruhi Produksi Padi di Desa Sumengko Kecamatan Sukomoro Kabupaten Nganjuk.
- Martodireso, S., & Agus, W. (2001). Agribisnis Kemitraan usaha bersama. Kanisius.
- Masyhuri. (2010). Revitalisasi KUD Untuk Penguatan Lembaga Sosial Ekonomi di Pedesaan.
- McAndrews, G. M., Liebman, M., Cambardella, C. A., & Richard, T. L. (2006). Residual effects of composted and fresh solid swine (*Sus scrofa* L.) manure on soybean [*Glycine max* (L.) Merr.] growth and yield. *Agronomy Journal*,
- Mukhlisiana, M., & Roza Adry, M. (2021). Analisis Faktor-Faktor Yang Mempengaruhi Produktivitas Tenaga Kerja di Indonesia.
- Mustaki, V. N., Engka, D. S. M., Tumangkeng, S. Y. L., (2023). Strategi Pengembangan UsahaTani Jagung dalam Upaya Peningkatan Pendapatan Petani di Desa Binjeita Kecamatan Bolangitang Timur Kabupaten Bolaang Mongondow Utara.
- Nizar, R., Yasid, H., Khairunnas, & Bahar, E. G. (2022). Peran Penyuluh dan Perilaku Petani Penangkar Benih Padi Sawah di Kecamatan Bungaraya Kabupaten Siak.

- Nurhana, M. Rukka, R., Diansari, P., Rukmana, D., Bulkis, S., & Bakri, R. (2019). Analisis Aspek Sosial Ekonomi Petani Padi Peserta Program Pencetakan Sawah Baru
- Ostertag, C., Lundy, M., Gottret, M. V., Best, R., & Ferris, S. (2007). *Identifying market opportunities for rural smallholder producers.*
- Pratama, & Sahaya. (2014). Strategi Pengembangan Usahatani Kedelai Untuk Mewujudkan Ketahanan Pangan Indonesia.
- Purnama, R. P. A. (2014). Analisis Pengaruh Modal, Tenaga Kerja, Lama Usaha, dan Teknologi Proses Produksi Terhadap Produksi Kerajinan Kendang Jimbe di Kota Blitar.
- Purwaningsih, Y. (2008). Ketahanan Pangan: Situasi, Permasalahan, Kebijakan, Dan Pemberdayaan Masyarakat.
- Rahardja, P., & Mandala, M. (2010). *Teori Ekonomi Mikro*. Lembaga Universitas Indonesia.
- Rahmawati, Baruwadi, M., & Bahua, M. I. (2019). Peran Kinerja Penyuluh dan Efektivitas Pelaksanaan Penyuluhan pada Program Intensifikasi Jagung.
- Rahmawati, R., (2016). Hambatan dan Strategi Pengembangan Usahatani Kopi dalam Upaya Peningkatan Produksi
- Ramadhan, A., Rahim, R., & Utami, N. N. (2023). *Teori Pendapatan (Studi Kasus: Pendapatan Petani Desa Medan Krio)*.
- Ricardo, D. (1817). *On The Principles of Political Economy and Taxation.*
- Ridha, A. (2017). Analisis Faktor-Faktor Yang Mempengaruhi Pendapatan Petani di Kecamatan Nurussalam Aceh Timur.
- Rosalina, M. D. (2017). Analisis Transformasi Pertanian Komoditas Padi dari Subsisten ke Komersial di Kabupaten Sidrap.
- Royani, I. (2020). Faktor-Faktor yang Mempengaruhi Pendapatan Petani Padi di Desa Parumpanai Kecamatan Wasuponda Kabupaten Luwu Timur.
- Rozak, A. K., Isyaturriyadhah, & Afrianto, E. (2017). Analisis Motivasi Petani Usahatani Padi Sawah di Desa Teluk Langkap Kecamatan Sumay Kabupaten Tebo.



- Ruauw, E., Baroleh, J., & Powa, D. (2011). Kajian Pengelolaan Usaha Tani Kelapa di Desa Tolombukan Kecamatan Pasan Kabupaten Minahasa Tenggara
- Saaty, T. L. (1994). *The Analytical Heirarchy Process*. McGraw-Hill.
- Sadono Sukirno. (2002). Pengantar Teori Mikroekonomi
- Sakina. (2020). Strategi Pengembangan Usahatani Padi di Kabupaten Sumenep.
- Saputra, A., Arifin, B., & Kasymir, E. (2014). Analisis Kausalitas Harga Beras, Harga Pembelian Pemerintah (HPP) dan Inflasi Serta Efektivitas Kebijakan HPP di Indonesia.
- Sari, L. (2019). Analisis Pendapatan Petani Padi di Desa Bontorappo Kecamatan Tarowang Kabupaten Jeneponto.
- Setiawan, A. B., & Fafurida; (2013). Strategi Pengembangan Usahatani Kedelai di Kabupaten Grobogan dengan Pendekatan *Analysis Hierarchy Process (AHP)*.
- Siburian, D. A., Santoso, I., & Effendi, U. (2017). Perencanaan Strategi Pengembangan dengan Menggunakan Metode AHP dan TOPSIS (Studi Kasus di UMKM Keripik Tempe “Putra Ridhlo” Malang).
- Sihombing, Y. (2023). Inovasi Kelembagaan Pertanian dalam Mewujudkan Ketahanan Pangan.
- Simatupang, P., Maulana, M., Shoutun, F., (2018). Kajian Kebijakan Harga Pembelian Pemerintah dan Harga Eceran Tertinggi Gabah dan Beras.
- Soekartawi. (2002). Prinsip Dasar Ekonomi Pertanian Teori dan Aplikasi.
- Sugiyono. (2017). Metode penelitian Kuantitatif Kualitatif dan R & D.
- Sugiyono. (2018). Metode penelitian pendekatan kuantitatif.
- Sukirno, S. (2013). Mikroekonomi teori pengantar (3rd ed.).
- Sumaryanto, & Rustandi, Y. (2017). Penumbuhan dan Pengembangan Kelembagaan Petani.
- Sunada, I. W., Putra Darmawan, D., Setiawan, I. G., & Putra, A. (2014). Pola Interaksi Ternak dan Tanaman Pada Simantri 116 Desa Katung, Kecamatan Kintamani, Kabupaten Bangli.



- Sutaminingsih, L., & Sujana, N. (2020). Analisis Faktor-Faktor yang Mempengaruhi Pendapatan Usahatani Durian.
- Syikin, N. (2020). Pengaruh Perkembangan Ekonomi Digital terhadap Pendapatan Pelaku UMKM Kuliner di Kecamatan Rappocini Kota Makassar.
- Tumangkeng, S. Y. L. (2023). Strategi Pengembangan Usaha Tani dalam Upaya Peningkatan Pendapatan Petani di Kabupaten Bolaang
- Ulma, R. O. (2017). Efisiensi Penggunaan Faktor-Faktor Produksi pada Usaha Tani Jagung.
- Valentino, Wahyudi, I., Lakani, I., Lasmini, S. A., Made, U., & Idham. (2022). Budidaya Padi Sawah Organik untuk Pemulihan Kesehatan Tanah dan Pengurangan Residu Pestisida pada Produk Hasil Pertanian.
- William. (1967). Ekonomi Neo Klasik. Sejarah Pemikiran Ekonomi.
- Wulandari, E., & Supyandi, D. (2018). Program Pembiayaan Pemerintah dalam Upaya Mendukung Produksi Kentang di Kabupaten Garut, Jawa Barat

## DAFTAR RIWAYAT HIDUP



Suci Angreny dilahirkan di Kabupaten Sidrap pada 02 Februari 2003, sebagai anak pertama dari tiga bersaudara dari pasangan Bapak Jamal dan Ibu Hj. Daryuni Razak. Peneliti menyelesaikan pendidikan Tingkat Kanak-Kanak di TK Dharma Wanita Dea Tahun 2007-2008, Sekolah Dasar di SDN 4 Passeno Tahun 2008-2014, kemudian Sekolah Menengah Pertama di MTs Negeri 1 Sidrap Tahun 2014-2017 serta Pendidikan Menengah Atas di SMAN 1 Sidrap Tahun 2017-2020. Pada tahun 2020 peneliti melanjutkan pendidikan di Universitas Islam Negeri Alauddin Makassar pada Fakultas Ekonomi dan Bisnis Islam di Program Studi Ilmu Ekonomi.

UNIVERSITAS ISLAM NEGERI  
**ALAUDDIN**  
M A K A S S A R