

**IMPLEMENTASI MODEL *SERVICE PLATFROM AS A SERVICE (PAAS) CLOUD*
COMPUTING PADA SISTEM BADAN KESATUAN BANGSA DAN POLITIK
(BANGKESBANGPOL) KABUPATEN WAJO**

Skripsi

Diajukan untuk Memenuhi Salah Satu Syarat Memperoleh

Gelar Sarjana Komputer Jurusan Teknik Informatika

Pada Fakultas Sains dan Teknologi

UIN Alauddin Makassar

Oleh :

ARVINA SEVANIA AGUSTIN

NIM : 60200119083

FAKULTAS SAINS DAN TEKNOLOGI

UIN ALAUDDIN MAKASSAR

2024

PERNYATAAN KEASLIAN SKRIPSI

Mahasiswa yang bertanda tangan di bawah ini:

Nama : Arvina Sevania Agustin

NIM : 60200119083

Tempat/Tgl. Lahir : Sengkang, 2 Mei 2000

Jurusan : Teknik Informatika

Fakultas/Program : Sains dan Teknologi

Alamat : Jl. Rusa BTN Tae Blok JJ/13, Kel. Mattiro Tappareng,
Kec. Tempe

Judul : Implementasi Model *Service Platform As A Service (PAAS) Cloud Computing* Pada Sistem Badan Kesatuan Bangsa dan Politik (BANKESEBANGPOL) Kabupaten Wajo

Menyatakan dengan sesungguhnya dan penuh kesadaran bahwa skripsi ini benar adalah hasil karya sendiri. Jika di kemudian hari terbukti bahwa ia merupakan duplikat, tiruan, plagiat, atau dibuat oleh orang lain, sebagian atau seluruhnya maka skripsi dan gelar yang diperoleh karenanya batal demi hukum.

ALA UDDIN
M A K A S S A R

Samata,
Peneliti,

2024

ARVINA SEVANIA AGUSTIN
NIM. 60200119083

PERSETUJUAN UJIAN SKRIPSI (MUNAQASYAH)

Dewan penguji skripsi Saudari Arvina Sevania Agustin, NIM: 60200119083, mahasiswi Prodi Teknik Informatika Fakultas Sains dan Teknologi UIN Alauddin Makassar, setelah dengan seksama meneliti dan mengoreksi naskah skripsi yang bersangkutan dengan judul: **"Implementasi Model Service Platform as a Service (Paas) Cloud Computing pada Sistem Layanan Badan Kesatuan Bangsa dan Politik (BANKESBANGPOL) Kabupaten Wajo"** memandang bahwa naskah skripsi tersebut telah memenuhi syarat-syarat ilmiah dan dapat disetujui untuk diajukan dalam sidang **Ujian Skripsi (Munaqasyah)**.

Demikian persetujuan ini diberikan untuk proses selanjutnya.

Gowa, 28 April 2024

PEMBIMBING

1. Dr. Ridwan A. Kambau, S.T., M.Kom.

(.....)

2. Andi Muhammad Nur Hidayat, S.Kom., M.T

(.....)

DEWAN PENGUJI :

1. Nur Afif, S.T., M.T.

(.....)

2. Hastuti Baharuddin, S.Pd.I., M.Pd.I.

(.....)

3. Dr. Ridwan A. Kambau, S.T., M.Kom.

(.....)

4. Andi Muhammad Nur Hidayat, S.Kom., M.T

(.....)

Diketahui oleh:
Ketua Prodi Teknik Informatika,

Mustikasari, S.Kom., M.Kom.
NIP. 19781106 200604 2 001

PENGESAHAN SKRIPSI

Skripsi berjudul “**Implementasi Model Service Platform as a Service (Paas) Cloud Computing pada Sistem Layanan Badan Kesatuan Bangsa dan Politik (BANKESBANGPOL) Kabupaten Wajo**”, yang disusun oleh Saudari Arvina Sevania Agustin, NIM: 60200119083, mahasiswi Program Studi Teknik Informatika Fakultas Sains dan Teknologi UIN Alauddin Makassar, telah diuji dan dipertahankan dalam sidang Ujian Skripsi (Munaqasyah) yang diselenggarakan pada hari Kamis, tanggal 30 Mei 2024 M. bertepatan dengan tanggal 21 Dzulqaidah 1445 H, dinyatakan telah dapat diterima sebagai salah satu syarat untuk memperoleh gelar Sarjana Komputer pada Jurusan Teknik Informatika dengan beberapa perbaikan.

Gowa, 30 Mei 2024

DEWAN PENGUJI:

Nomor SK 1342 Tahun 2024

Ketua Sidang : Dr. Ermawati, S.Pd., M.Si.

Sekretaris Sidang : Hariani, S.Kom., M.Kom.

DEWAN PENGUJI :

1. Nur Afif, S.T., M.T.

2. Hastuti Baharuddin, S.Pd.I., M.Pd.I.

3. Dr. Ridwan A. Kambau, S.T., M.Kom.

4. Andi Muhammad Nur Hidayat, S.Kom., M.T

Disahkan Oleh:

Dekan FST UIN Alauddin Makassar,

Ar-Rahmyddin A'raf Tauhid, M.Arch., Ph.D

NIP. 19760610 200604 1 004

KATA PENGANTAR

Penulis ingin menyampaikan penghargaan yang tulus kepada Allah swt. atas berkat dan rahmat-Nya yang telah memungkinkan penulis menyelesaikan skripsi ini. Penulis juga ingin mengirimkan salawat dan salam kepada Nabi Muhammad saw. Tujuan penulisan skripsi ini adalah untuk memenuhi salah satu persyaratan akademik di Jurusan Teknik Informatika, Fakultas Sains dan Teknologi, Universitas Islam Negeri Makassar.

Dalam proses penelitian dan penulisan skripsi ini, penulis menghadapi berbagai hambatan dan kesulitan. Namun, dengan tekad dan kesabaran yang kuat, penulis akhirnya berhasil menyelesaikan skripsi ini. Penulis sangat berterima kasih kepada Ayahanda Agustin Ilyas dan Ibunda Armini Rachman selalu memberikan doa, kasih sayang, mendengarkan keluhan, melihat air mata penulis, serta memberikan dukungan moral dan materi yang luar biasa. Tanpa motivasi dan dukungan mereka, skripsi ini tidak akan terwujud.

Melalui kesempatan ini, penulis ingin mengungkapkan rasa terima kasih yang mendalam dan penghargaan yang tinggi kepada:

1. Prof. H. Hamdan Juhannis, M.A., Ph.D. selaku Rektor Universitas Islam Negeri Alauddin Makassar yang telah memberikan keputusan-keputusan strategis untuk meningkatkan kualitas UIN Alauddin Makassar agar mampu bersaing dengan perguruan tinggi lainnya.

2. Ar. Fahmyddin A'raaf Tauhid, ST., M.Arch., Ph.D., IAI selaku Dekan Fakultas Sains dan Teknologi UIN Alauddin Makassar, beserta Wakil Dekan I, Wakil Dekan II, Wakil Dekan III, dan seluruh staf administrasi yang telah memberikan berbagai fasilitas kepada kami selama masa pendidikan.
3. Ibu Mustikasari, S.Kom.,M.Kom. selaku Ketua Jurusan Teknik Informatika yang selalu memberikan motivasi kepada mahasiswanya dan Ibu Hariani, S.Kom.,M.Kom selaku Sekretaris Jurusan Teknik Informatika yang selalu siap memberikan saran dan motivasi.
4. Bapak Faisal, S.T.,M.T. selaku Ketua Jurusan Teknik Informatika Periode 2015-2023 yang selalu memberikan motivasi kepada mahasiswanya dan bapak Ir. A. Muhammad Syafar, S.T., M.T., IPM selaku Sekretaris Jurusan Teknik Informatika Periode 2015-2023 yang selalu siap memberikan saran dan motivasi.
5. Kepada Pembimbing I Bapak Ridwan Andi Kambau ST., M.Kom., serta bapak Andi Muhammad Nur Hidayat, S.Kom., M.T. Selaku pembimbing II atas arahan dan masukan yang telah diberikan
6. Bapak Penguji I Nur Afif, S. T., M.T dan Penguji II Hastuti Baharuddin, S.Pd.I., M.Pd.I telah memberikan pengujian terhadap penelitian ini.
7. Bapak Sanusi Tinni S.Kom Selaku Staf Jurusan Teknik Informatika, Seluruh dosen, karyawan Jurusan Teknik Informatika Fakultas Sains dan Teknologi UIN Alauddin Makassar yang telah banyak memberikan sumbangsih tenaga maupun pikiran.

8. Seluruh teman-teman seperjuangan angkatan 2019 (S19NED) yang sudah sangat hangat maupun selalu bersedia ada dalam membantu dan memberikan dukungan kepada penulis selama pendidikan di Teknik Informatika
9. Seluruh pihak yang tidak dapat penulis sebutkan satu per satu, namun telah banyak terlibat membantu penulis dalam proses penyusunan skripsi ini.

Penulis tak dapat menawarkan apapun selain doa agar Allah swt. melimpahkan keberkahan atas segala jerih payahnya dan memberikan balasan yang lebih baik. Penulis dengan sungguh-sungguh menyadari bahwa skripsi ini jauh dari kesempurnaan, maka penulis sangat mengharapkan saran serta kritik pembaca yang dapat menjadi bekal perbaikan di masa depan. Di akhirnya, penulis menyerahkan segala hasil karya ini sepenuhnya kepada Allah swt. dan berharap agar skripsi ini memberikan manfaat yang luas, baik bagi penulis sendiri maupun seluruh pihak yang terlibat.

Gowa, 30 Mei 2024

Peneliti,

ARVINA SEVANIA AGUSTIN
NIM. 60200119083

DAFTAR ISI

PERNYATAAN KEASLIAN SKRIPSI	ii
PERSETUJUAN UJIAN SKRIPSI (MUNAQASYAH)	iii
PENGESAHAN.....	iv
KATA PENGANTAR.....	v
DAFTAR ISI	viii
DAFTAR GAMBAR.....	x
DAFTAR TABEL	xii
ABSTRAK	xiii
BAB I PENDAHULUAN	1
A. Latar Belakang	1
B. Rumusan Masalah.....	5
C. Fokus Penelitian.....	6
D. Kajian Pustaka/Penelitian Terdahulu	6
E. Tujuan dan Kegunaan Penelitian.....	7
1. Tujuan Penelitian.....	7
2. Kegunaan Penelitian.....	8
BAB II TINJAUAN PUSTAKA	9
A. Tinjauan Keislaman	9
B. <i>Cloud Computing</i>	12
C. <i>Platform As A Service</i>	16
D. Heroku.....	22
E. Badan Kesatuan Bangsa dan Politik (BANKESBANGPOL).....	23
F. Sistem Informasi Pelayanan Publik.....	25
G. <i>Usability Testing</i>	26
H. <i>Web Testing</i>	26
BAB III METODE PENELITIAN	27
A. Jenis Penelitian.....	27
B. Pendekatan Penelitian.....	27
C. Sumber Data.....	27
D. Metode Pengumpulan Data.....	28

E. Instrumen Penelitian	29
F. Teknik Pengolahan dan Analisis Data.....	29
G. Metode Perancangan Sistem	30
H. Teknik Pengujian Sistem.....	32
BAB IV ANALISIS DAN DESAIN SISTEM	33
A. Analisis Sistem Berjalan	33
B. Analisis Sistem yang Diusulkan	38
C. <i>Use Case Diagram</i>	40
D. <i>Class Diagram</i>	41
E. <i>Activity Diagram</i>	42
F. Perancangan <i>Interface</i>	51
BAB V IMPLEMENTASI DAN PENGUJIAN SISTEM.....	57
A. Implementasi Sistem.....	57
B. Pengujian Sistem.....	76
BAB VI PENUTUP	85
A. Kesimpulan.....	85
B. Saran.....	86
DAFTAR PUSTAKA	87
DAFTAR RIWAYAT HIDUP.....	90

DAFTAR GAMBAR

Gambar II. 1 <i>Cloud Computing</i> (Sevima.com)	x
Gambar II. 2 Layanan <i>Cloud Computing</i> (Beljarlinus.id)	13
Gambar II. 3 Platform as A Service (Javapoint.com)	16
Gambar III. 1. Flowchart Penelitian.....	30
Gambar IV. 1 Alur Sistem Permohonan SKT	33
Gambar IV. 2 Alur Sistem Pelaporan Kegiatan.....	35
Gambar IV. 3 Alur Sistem Permohonan Dana.....	36
Gambar IV. 4 Alur sistem yang di usulkan	39
Gambar IV. 5 Use Case Diagram.....	40
Gambar IV. 6 Class Diagram	41
Gambar IV. 7 Diagram activity Login	42
Gambar IV. 8 Diagram Activity Permohonan SKT (Admin)	42
Gambar IV. 9 Diagram Permohonan SKT (Ormas)	43
Gambar IV. 10 Diagram Activity Pelaporan Kegiatan (Admin)	45
Gambar IV. 11 Diagram Activity Pelaporan (Ormas)	46
Gambar IV. 12 Diagram Activity Permohonan Dana (Admin)	48
Gambar IV. 13 Diagram Activity Permohonan Dana.....	49
Gambar IV. 14 Wireframe Login	51
Gambar IV. 15 Wireframe Login Register	51
Gambar IV. 16 Wireframe Dashboard User.....	52
Gambar IV. 17 Wireframe Dashboard Admin.....	53
Gambar IV. 18 Wireframe Form Permohonan SKT	53
Gambar IV. 19 Wireframe Table Verifikasi SKT	54
Gambar IV. 20 Wireframe Verifikasi SKT	54
Gambar IV. 21 Wireframe Permohonan Dana.....	55
Gambar IV. 22 Wireframe Verifikasi Dana.....	55
Gambar IV. 23 Wireframe Pelaporan Kegiatan.....	56
Gambar V. 1 Pembuatan Aplikasi	57
Gambar V. 2 Metode Deployment.....	58
Gambar V. 3 Integrasi Github.....	59
Gambar V. 4 Konfig Github.....	60
Gambar V. 5 Konfigurasi Variabel	61
Gambar V. 6 Interface Login	62
Gambar V. 7 Interface Registrasi	63
Gambar V. 8 Interface Dashboard Ormas.....	64
Gambar V. 9 Interface Form Permohonan SKT Ormas	65
Gambar V. 10 Interface Dashboard Setelah Permohonan Ormas	66
Gambar V. 11 Interface Permohonan Dana	67
Gambar V. 12 Interface Form Permohonan Dana	68
Gambar V. 13 Interface Pelaporan Kegiatan	68

Gambar V. 14 Interface Form Pelaporan Kegiatan	69
Gambar V. 15 Interface Dashboard Admin	70
Gambar V. 16 Interface Table Verifikasi Ormas Admin	71
Gambar V. 17 Interface Data Verifikasi Ormas Admin)	72
Gambar V. 18 Interface Table Verifikasi Permohonan Dana	73
Gambar V. 19 Interface Detail Verifikasi Permohonan Dana	74
Gambar V. 20 Interface Table Laporan Ormas	75
Gambar V. 21 Interface Detail Verifikasi Laporan Kegiatan Ormas	76

DAFTAR TABEL

Tabel V. 1 <i>Load Response</i> Setiap Halaman <i>Website</i>	77
Tabel V. 2 Hasil Pengujian <i>Stress Test</i>	78
Tabel V. 3 Instrumen <i>Usability Testing</i> dengan <i>SUS</i>	80
Tabel V. 4 Hasil Nilai Kuesioner	81
Tabel V. 5 Perhitungan Berdasarkan <i>SUS</i>	82
Tabel V. 6 Hasil Skor <i>SUS</i> Responden(Sebelum dikali 2,5).....	82
Tabel V. 7 Skor <i>SUS</i> Akhir Responden.....	83

UNIVERSITAS ISLAM NEGERI
ALAUDDIN
M A K A S S A R

ABSTRAK

Nama : Arvina Sevania Agustin
NIM : 60200119083
Jurusan : Teknik Informatika
Judul : Implementasi Model *Service Platform as A Service (PAAS) Cloud Computing* pada Sistem Badan Kesatuan Bangsa dan Politik (BANKESBANGPOL) Kabupaten Wajo
Pembimbing I : Dr. Ridwan A. Kambau, S.T., M.Kom.
Pembimbing II : Andi Muhammad Nur Hidayat, S.Kom., M.T.

Penelitian ini dilatarbelakangi oleh permasalahan pada Badan Kesatuan Bangsa dan Politik yang menghadapi tantangan dalam mengatasi keterbatasan sumber daya IT, tidak ketersediaan infrastruktur IT, serta biaya pemeliharaan fisik cukup mahal. Permasalahan ini dapat mempengaruhi efektivitas pelayanan khususnya dalam pengelolaan data. Oleh karena itu, penelitian ini bertujuan untuk menyajikan solusi dengan mengimplementasikan model *Service Platform as a Service (PaaS)* dalam konteks *Cloud Computing*. Dengan model ini, pengolahan data dapat dilakukan secara efektif, memanfaatkan kapasitas penyimpanan yang dapat diubah-ubah sesuai dengan kebutuhan, dan meningkatkan ketersediaan layanan.

Sistem ini dikembangkan berhasil mempermudah staff BANKESBANGPOL dalam pelayanan terbukti dari hasil pengujian *System Usability Scale (SUS)* yang menunjukkan nilai yang baik. Sistem juga menunjukkan kinerja yang baik dengan uji stress, *throughput* sebesar 2.0/detik, dan waktu tanggapan load rata-rata sekitar 668.95/ms. Hasil ini memberikan kontribusi yang positif dalam meningkatkan efisiensi pendataan dan pelayanan kepada masyarakat sejalan dengan perkembangan teknologi informasi.

Kata Kunci : BANKESBANGPOL, Infrastruktur IT, *PaaS*, *Cloud Computing*

BAB I

PENDAHULUAN

A. Latar Belakang

Di era digital saat ini, teknologi telah menjadi komponen integral dalam hampir semua segi kehidupan, termasuk dalam pengelolaan instansi pemerintah dan berbagai bidang usaha. Infrastruktur TI yang kuat dan sumber daya IT yang memadai menjadi kunci untuk mencapai efisiensi, produktivitas, dan pelayanan yang berkualitas. Namun, banyak instansi terutama pemerintah dan organisasi non-profit, sering kali mengalami keterbatasan sumber daya IT dan ketidaktersediaan infrastruktur IT.

Badan Kesatuan Bangsa dan Politik (BANKESBANGPOL) Kabupaten Wajo merupakan salah satu instansi pemerintahan di Indonesia yang memiliki peran yang sangat penting dalam mengawal stabilitas politik, keamanan, serta persatuan dan kesatuan di tingkat kabupaten. Salah satu pilar utama yang berperan secara signifikan dalam meningkatkan efisiensi dan efektivitas pelaksanaan tugas dan fungsi instansi seperti BANKESBANGPOL adalah adanya sistem teknologi informasi dan komunikasi yang baik dan kuat.

Berdasarkan hasil observasi awal yang telah dilakukan oleh peneliti pada BANKESBANGPOL Kabupaten Wajo, terdapat sejumlah tantangan dan kendala yang menghambat efisiensi dan efektivitas pelayanan publik. Observasi tersebut mengungkap beberapa permasalahan yang perlu diperhatikan. Pertama pada pelayanan pendaftaran organisasi masyarakat (ormas), masyarakat mengalami kesulitan dalam proses ini. Salah satu masalah utama

adalah banyaknya berkas yang harus dikumpulkan secara langsung ke kantor BANKESBANGPOL. Proses ini seringkali memerlukan banyak waktu dan proses verifikasi yang cukup lama. Kedua, dalam hal pengajuan permohonan dana hibah, ormas juga menghadapi kendala. Mereka harus secara langsung datang ke kantor BANKESBANGPOL hanya untuk memahami persyaratan yang harus dipenuhi. Hal ini bisa menjadi penghambat bagi ormas yang memiliki keterbatasan waktu. Ketiga terkait pelaporan kegiatan, banyak ormas masih sering salah dalam penyusunan laporan mereka. Hal ini sering mengakibatkan penundaan dalam verifikasi pelaporan sehingga membuang waktu yang seharusnya dapat dihindari.

Selain permasalahan yang berkaitan dengan pelayanan publik, ada juga kendala dalam internal yang terjadi di BANKESBANGPOL. Pertama kendala yang perlu dihadapi berkaitan dengan minimnya alokasi Anggaran Pendapatan dan Belanja Daerah (APBD) yang diberikan oleh Pemerintah Kabupaten Wajo. Keterbatasan anggaran ini menghambat upaya dalam melakukan inovasi yang dapat meningkatkan efisiensi dalam pelayanan publik. Kedua, masalah kekurangan Sumber Daya pada bidang Teknologi Informasi (IT) dalam BANKESBANGPOL. Keterbatasan Sumber Daya IT ini telah menjadi penghambat dalam usaha untuk mengadopsi dan memanfaatkan teknologi modern dalam operasionalnya.

Berdasarkan beberapa permasalahan tersebut, dapat disimpulkan bahwa pelayanan yang diberikan oleh BANKESBANGPOL harus ditingkatkan secara signifikan. Hal ini dianggap sebagai kunci kesuksesan sebuah lembaga

dan sangat penting untuk menghadirkan inovasi dalam pelayanan agar memenuhi kebutuhan masyarakat dengan lebih baik. Dengan memberikan fasilitas dan layanan yang berkualitas masyarakat akan merasa puas, hubungan antara lembaga dan masyarakat akan menjadi lebih baik. Oleh karena itu, diperlukan upaya untuk mendukung kinerja instansi ini agar dapat mengatasi berbagai permasalahan dengan baik. Sistem yang cepat, tepat, dan akurat dapat membantu mencegah kesalahan yang tidak diinginkan, sehingga meningkatkan stabilitas, efisiensi, dan kecepatan operasional instansi tersebut.

Dalam hal ini kemajuan teknologi yang pesat tak lepas dari perkembangan dalam bidang informasi dan komunikasi, yang telah menghasilkan berbagai alat dan inovasi untuk mendukung pertumbuhan teknologi informasi. Teknologi Informasi menjadi suatu kebutuhan penting dalam kehidupan masyarakat modern saat ini, dimana mereka dituntut untuk mengerjakan segala sesuatu dengan waktu yang singkat, sehingga masyarakat cenderung ingin mendapatkan informasi dengan cara yang mudah untuk diakses dimana pun dan kapan pun. Kecepatan dan kemudahan dalam mengakses teknologi informasi ini, dimanfaatkan masyarakat untuk menyelesaikan pekerjaannya secara efektif dan efisien. Sebagaimana telah disebutkan dalam QS. Yunus/10:101:

قُلْ انظُرُوا مَاذَا فِي السَّمٰوٰتِ وَالْاَرْضِ يَوْمَ تُغْنِي الْاٰيٰتُ وَالنُّذُرُ عَن قَوْمٍ لَا يُؤْمِنُوْنَ

Terjemahnya:

Katakanlah,Perhatikanlah apa yang ada di langit dan di bumi!" Tidaklah bermanfaat tanda-tanda (kebersaran Allah) dan rasul-rasul yang memberi peringatan bagi orang yang tidak beriman(Kementerian Agama, 2022).

Dalam ayat ini dijelaskan sebuah pesan kepada seluruh umat manusia untuk secara aktif mengamati dan memahami segala tanda-tanda dan penciptaan Allah, baik yang terjadi di langit maupun di bumi. Dengan merenungkan dan memahami peristiwa alam dan penciptaan-Nya, manusia dapat mendekatkan diri kepada Allah melalui pemahaman yang didasarkan pada akal dan logika (Tafsir Kemenag, 2022).

Selain itu, pemahaman terhadap peristiwa-peristiwa ini juga dapat memberikan motivasi kepada manusia untuk terus memajukan pengetahuan dan teknologi. Melalui perkembangan ilmu pengetahuan dan teknologi ini, manusia dapat mengambil manfaat yang lebih besar dan membuat kehidupan mereka menjadi lebih mudah. Penelitian ini pun dilakukan sebuah inovasi dalam meningkatkan kinerja pelayanan pada BANKESBANGPOL Kabupaten Wajo, dengan menerapkan teknologi yang terbaru dengan tujuan dapat memberikan kemudahan bagi para staf dalam menjalankan pelayanannya.

Maka dari itu, upaya yang diambil untuk mengatasi permasalahan tersebut dengan melalui pemanfaatan teknologi berbasis *website* dengan menggunakan *Cloud Computing*, dengan menerapkan Model *Service* Layanan *Platform as A Service*. Dimana definisi dari *PaaS* itu sendiri merupakan salah

satu layanan dari *Cloud Computing* yang menyediakan *development environment* dan *hosting* yang siap pakai untuk aplikasi perangkat lunak, serta memungkinkan *developer* untuk fokus pada pengembangan aplikasi mereka tanpa perlu khawatir dengan konfigurasi infrastruktur yang kompleks.

Disisi lain, teknologi *Cloud Computing* dengan menggunakan *service* Layanan *PaaS* dapat membuat proses *deployment* yang mudah, dengan biaya yang lebih terjangkau dan infrastruktur yang fleksibel. Dengan begitu, hal ini sesuai dengan tujuan dari penelitian yaitu memberikan dukungan yang dibutuhkan dalam pengolahan data untuk meningkatkan kualitas pelayanan pada BANKESBANGPOL Kabupaten Wajo.

Berdasarkan latar belakang permasalahan diatas peneliti berinisiatif untuk mengangkat penelitian terkait "**Implementasi Model *Service Platform as a Service (PaaS) Cloud Computing* pada Sistem Layanan Badan Kesatuan Bangsa dan Politik (BANKESBANGPOL) Kabupaten Wajo**".

B. Rumusan Masalah

Berdasarkan latar belakang yang telah dijelaskan maka rumusan masalah penelitian ini antara lain:

1. Bagaimana mengatasi keterbatasan Sumber Daya IT dan Ketidaktersediaan Infrastruktur IT pada Badan Kesatuan Bangsa dan Politik?
2. Bagaimana sistem dengan efektif mengolah data yang berbasis *Cloud Computing* sebagai penyimpanan data dan ketersediaan layanan?

C. Fokus Penelitian

1. Penerapan *Cloud Computing* dengan Model *Service* layanan *Platform as A Service* pada BANKESBANGPOL
2. Melakukan evaluasi terhadap hasil implementasi *Cloud Computing* pada Sistem Pelayanan BANKESBANGPOL

D. Kajian Pustaka/Penelitian Terdahulu

Adapun beberapa penelitian yang telah dilakukan pada peneliti terdahulu dan dianggap memiliki perbedaan yang telah ditemukan, diantaranya penelitian yang telah dilakukan oleh: Pertama penelitian dari (Wanda, 2019) yang berjudul, "Sistem Informasi Manajemen Organisasi Masyarakat pada Badan Kesatuan Bangsa dan Politik Kota Jayapura Berbasis Web" pada penelitian ini menghasilkan sebuah sistem pelayanan yang digunakan untuk mengolah manajemen Organisasi Masyarakat pada kota Jayapura.

Adapun persamaannya, yaitu pada salah satu permasalahan yang diangkat yang manajemen Organisasi Masyarakat yang ditujukan untuk memberikan pelayanan administrasi dan juga untuk mempermudah staff instansi (admin) dalam pengolahan data ormas pada daerahnya, sedangkan perbedaannya penelitian di atas menggunakan *SQL Server* sebagai tempat untuk mendokumentasikan/ menyimpan data yang sudah diolah. Sedangkan pada penelitian ini peneliti menggunakan *Cloud Computing* sebagai tempat penyimpanan data yang sudah diolah.

Kemudian penelitian oleh (Wahyuni, 2019) yang berjudul “Teknologi *Cloud* Berbasis Web Sebagai Solusi Alternatif Penanggulangan Efektif Kendala Gizi Kronik Pada Penyakit Yang Diderita Ibu Hamil” pada penelitian menghasilkan tentang sebuah sistem informasi yang dapat membantu untuk mengidentifikasi penyakit seorang ibu hamil melalui gejala-gejalanya dengan memanfaatkan *Cloud Computing* untuk menyimpan data-data. Sistem yang dihasilkan pada penelitian di atas memiliki persamaan dengan yang digarap oleh peneliti pada penelitian ini, yang sama-sama menyimpan atau mendokumentasikan data-data pada *Cloud Computing*. Sedangkan perbedaannya yaitu subjek yang diteliti.

Selanjutnya peneliti dari (Wagito, 2022) yang berjudul “Implementasi Web Service Waktu Shalat Berbasis Teknologi *PaaS Cloud Computing*” Adapun persamaan pada penelitian ini yaitu Sistem yang dihasilkan menggunakan model service yang sama pada *Cloud Computing* yaitu Platform As a Service, Sedangkan perbedaannya pada objek penelitian serta kegunaan sistemnya.

E. Tujuan dan Kegunaan Penelitian

1. Tujuan Penelitian

Penelitian ini bertujuan untuk mengatasi keterbatasan Sumber Daya IT dan ketidaktersediaan Infrastruktur IT dengan Penerapan *Cloud Computing* pada Sistem Layanan BANKESBANGPOL Kabupaten Wajo.

2. Kegunaan Penelitian

a. Kegunaan Teoritis

Hasil penelitian ini diharapkan dapat menambah serta memperluas wawasan dan pemahaman keilmuan teknologi informasi untuk pengembangan teknologi di masa yang akan datang

b. Kegunaan Praktis

1) Bagi sektor akademik, akan menjadi sumbangsih bagi mahasiswa secara umum terkhusus mahasiswa Teknik Informatika pada UIN Alauddin Makassar itu sendiri dijadikan sebagai referensi untuk penelitian berikutnya.

2) Bagi peneliti, dapat menambah, mengembangkan dan meningkatkan wawasan pemahaman dalam membangun sistem dengan menerapkan teknologi *Cloud Computing* berbasis *Platform As a Service*

BAB II

TINJAUAN PUSTAKA

A. Tinjauan Keislaman

Pemerintahan sebagai organisasi masyarakat memiliki tanggung jawab besar dalam menyediakan pelayanan yang berkualitas bagi warga negara. Dalam islam pentingnya pelayanan tersebut haruslah didasarkan pada prinsip-prinsip yang terkandung dalam ajaran agama Islam, termasuk pentingnya meringankan beban sesama.

Sebagaimana firman Allah swt. QS Al-Maidah/5:2:

وَتَعَاوَنُوا عَلَى الْبِرِّ وَالتَّقْوَىٰ وَلَا تَعَاوَنُوا عَلَى الْإِثْمِ وَالْعُدْوَانِ وَاتَّقُوا اللَّهَ إِنَّ
اللَّهَ شَدِيدُ الْعِقَابِ

Terjemahnya:

Tolong-menolonglah kamu dalam (mengerjakan) kebajikan dan takwa, dan jangan tolong-menolong dalam berbuat dosa dan permusuhan. Bertakwalah kepada Allah, sesungguhnya Allah sangat berat siksaan-Nya (Kementrian Agama Republik Indonesia, 2022)

Tafsir Tahlili menyatakan mewajibkan orang-orang mukmin tolong-menolong sesama mereka dalam berbuat kebaikan dan bertakwa, untuk kepentingan dan kebahagiaan mereka. Dilarang tolong-menolong dalam berbuat dosa dan pelanggaran serta memerintahkan supaya tetap bertakwa kepada Allah agar terhindar dari siksaan-Nya yang sangat berat(Kementrian Agama, 2023)

Dalam konteks pelayanan publik di instansi pemerintah, kita dapat mengambil pelajaran dari ayat ini bahwa Allah menegaskan pentingnya kerja sama dan bantuan antar sesama manusia dalam melakukan kebaikan dan menjauhi perbuatan dosa. Ini menunjukkan bahwa dalam kehidupan sosial, saling tolong-menolong adalah prinsip yang sangat dihargai dalam islam

Selain itu, ayat tersebut menekankan tanggung jawab sosial setiap individu, termasuk para pegawai pemerintah, untuk memberikan pelayanan dengan penuh tanggung jawab dan integritas. Dengan memelihara nilai-nilai seperti keadilan, kerja sama, tanggung jawab sosial, dan integritas, instansi pemerintah dapat menjalankan tugasnya dengan baik dan memberikan pelayanan publik yang berkualitas serta adil kepada masyarakat.

Selain ayat diatas terdapat juga ayat lain yang menjelaskan tentang pentingnya meringankan beban antar sesame.

Sebagaimana firman Allah swt. QS. Al-Baqarah/1:267:

يَا أَيُّهَا الَّذِينَ آمَنُوا أَنْفِقُوا مِنْ طَيِّبَاتِ مَا كَسَبْتُمْ وَمِمَّا أَخْرَجْنَا لَكُمْ مِنَ الْأَرْضِ
وَلَا تَيَمَّمُوا الْخَبِيثَ مِنْهُ تُنْفِقُونَ وَلَسْتُمْ بِآخِذِيهِ إِلَّا أَنْ تُغْمِضُوا فِيهِ وَاعْلَمُوا أَنَّ
اللَّهَ غَنِيٌّ حَمِيدٌ

Terjemahnya:

Wahai orang-orang yang beriman, infakkanlah sebagian dari hasil usahamu yang baik-baik dan sebagian dari apa yang Kami keluarkan dari bumi untukmu. Janganlah kamu memilih yang buruk untuk kamu infakkan, padahal kamu tidak mau mengambilnya, kecuali dengan memicingkan mata (enggan) terhadapnya. Ketahuilah bahwa Allah

Mahakaya lagi Maha Terpuji.” (Kementrian Agama Republik Indonesia, 2021)

Tafsir Wajiz menyatakan Wahai orang-orang yang beriman! Infakkanlah sebagian dari hasil usahamu yang baik-baik, dan diperoleh dengan cara yang halal, sebab Allah itu baik dan hanya menerima yang baik-baik. Dan sedekahkanlah sebagian dari apa yang Kami keluarkan dari bumi berupa hasil pertanian, tambang, dan lainnya, untukmu. Pilihlah yang baik-baik dari apa yang kamu nafkahkan itu, walaupun tidak harus semuanya baik, tetapi janganlah kamu memilih secara sengaja yang buruk untuk kamu keluarkan guna disedekahkan kepada orang lain, padahal kamu sendiri kalau diberi yang buruk-buruk seperti itu tidak mau mengambilnya melainkan dengan memicingkan mata karena rasa enggan terhadapnya. Cobalah berempati. Posisikan dirimu seperti orang yang diberi. Jika kamu tidak mau menerima yang buruk-buruk, mengapa kamu berikan yang seperti itu kepada orang lain. Dan ketahuilah dan yakinkanlah bahwa Allah Mahakaya, tidak membutuhkan sedekah kamu, baik pemberian untukNya maupun untuk makhluk-makhluk-Nya, sebab Dia bisa memberi secara langsung. Sedekah itu justru untuk kemaslahatan orang yang memberi. Dia juga Maha Terpuji, antara lain karena Dia memberi ganjaran terhadap hamba-hamba-Nya yang bersedekah. (Kementrian Agama, 2023). Pada ayat ini menekankan pentingnya berinfak dari hasil yang baik dan halal sebagai manifestasi dari integritas dan etika dalam beramal. Memberi dari sumber yang baik bukan hanya membawa keberkahan bagi pemberi dan penerima, tetapi juga

mengajarkan empati dan keadilan. Allah SWT, yang Maha Kaya dan Maha Terpuji, tidak membutuhkan infak kita; infak tersebut justru untuk kepentingan kita sendiri, membersihkan harta dan jiwa kita. Ayat ini mengajarkan bahwa memberikan yang terbaik mencerminkan kejujuran dan ikhlas, sekaligus mendorong terciptanya masyarakat yang lebih adil dan harmonis

B. Cloud Computing

Gambar II. 1 Cloud Computing (Sevima.com)

Komputasi awan (*Cloud Computing*) adalah konsep yang berkembang dari *web 2.0* yang berintegrasi dengan perangkat pengguna modern dan teknologi terkini, memungkinkan akses internet di mana saja dan kapan saja. Ini memungkinkan pengguna untuk tetap terhubung dengan data dan dokumen mereka serta berbagi informasi dengan orang lain. Konsep komputasi awan memiliki beberapa karakteristik layanan,

yakni "on demand," skalabilitas elastis, dan pengelolaan penuh oleh penyedia layanan. Karakteristik "on demand" memungkinkan pengguna memilih dan menggunakan layanan komputasi awan sesuai kebutuhan mereka (Rashid & Chaturvedi, 2019). Skalabilitas elastis berbicara tentang kemampuan untuk menyesuaikan kapasitas layanan sesuai permintaan pengguna dalam unit kecepatan data tertentu. Terakhir, pengelolaan layanan sepenuhnya dilakukan oleh penyedia layanan untuk meringankan tugas pengguna dalam mengelola dan berbagi data serta dokumen dengan kolega mereka.

a) Jenis Jenis Layanan *Cloud Computing*

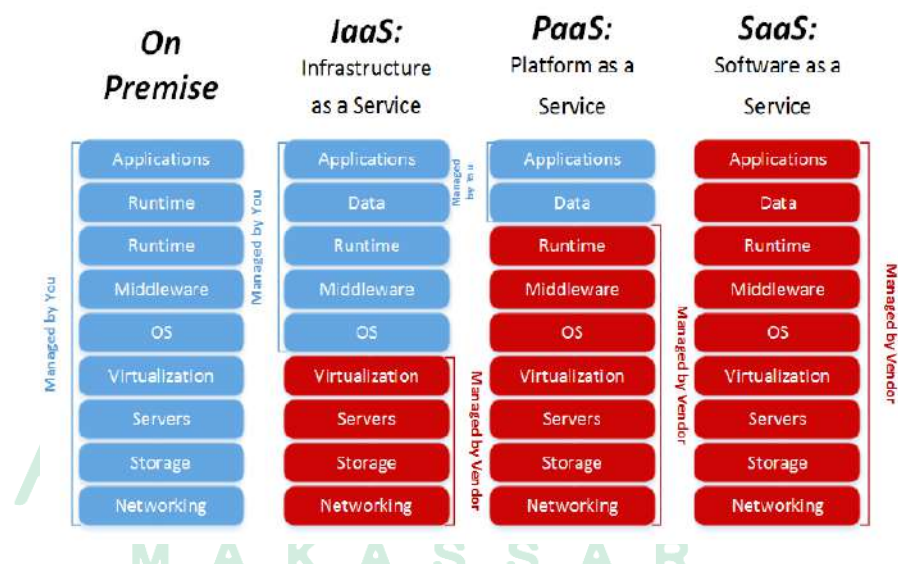

Gambar II. 2 Layanan *Cloud Computing* (Belajarlinus.id)

1) *Infrastructure as a Service (IaaS)*

Layanan ini melibatkan penyediaan komponen-komponen seperti server, perangkat keras, dan jaringan dengan biaya tertentu. Pengguna layanan *cloud* dapat menginstal aplikasi

mereka pada infrastruktur ini. Sebagai contoh, hosting aplikasi web bisa diimplementasikan melalui layanan *IaaS* (Malik, 2018). Beberapa penyedia layanan hosting termasuk dalam kategori ini.

IaaS (Infrastructure as a Service) dalam konteks komputasi awan merujuk pada model layanan dimana pengguna dapat menyewa akses terhadap sumber daya infrastruktur awan secara individual dari penyedia layanan awan (CSP). Sumber daya ini meliputi server, mesin virtual, sumber daya jaringan, dan penyimpanan. *IaaS* memiliki tujuan untuk mengurangi sejumlah kompleksitas dan biaya yang sering terkait dengan pembangunan serta pemeliharaan infrastruktur fisik di pusat data *on-premises*.

Dalam model ini, tanggung jawab utama pengelolaan dan pemeliharaan infrastruktur berada pada pihak penyedia layanan (CSP). Pengguna layanan *IaaS* dapat berfokus pada tugas seperti instalasi, konfigurasi, dan pengelolaan perangkat lunak, sekaligus menjaga keamanan data mereka. Selain itu, penyedia *IaaS* juga menyediakan layanan tambahan seperti manajemen pembayaran terperinci, pencatatan aktivitas, pemantauan kinerja, keandalan penyimpanan, dan upaya keamanan.

Salah satu karakteristik penting dari layanan *IaaS* adalah fleksibilitas dalam membayar berdasarkan penggunaan yang dilakukan. Ini berarti pengguna hanya akan membayar untuk

sumber daya yang benar-benar digunakan. Secara sederhana, hal ini memungkinkan pengguna untuk menyesuaikan skala sumber daya sesuai dengan kebutuhan, baik itu dengan menambah atau mengurangi sumber daya. Dengan kata lain, saat penggunaan meningkat, pengguna dapat menyediakan sumber daya tambahan untuk memenuhi permintaan baru, dan sebaliknya, saat penggunaan menurun, sumber daya yang tidak diperlukan dapat dikurangi, sehingga menghasilkan efisiensi biaya yang lebih baik (Google, 2023).

2) Platform as a Service (PaaS)

Pada model *PaaS*, penyedia layanan menyediakan sistem perangkat lunak dan perangkat lunak pendukung yang diperlukan untuk membangun aplikasi. Organisasi atau instansi dapat membangun aplikasi sesuai kebutuhan mereka pada platform yang telah disediakan. Analogi yang sesuai adalah seperti menyewa rumah lengkap dengan perlengkapannya, sehingga pengguna dapat fokus pada membangun aplikasi mereka. Contoh penerapan *PaaS* adalah pengembangan aplikasi jarak jauh.

3) Software as a Service (SaaS)

Layanan ini memberikan akses kepada pelanggan untuk mengakses perangkat lunak dan aplikasi melalui internet. Penyedia layanan cloud berinteraksi dengan pengguna

melalui antarmuka depan. Contoh layanan *SaaS* termasuk *e-mail* dan dokumen *online*. Layanan yang lebih kompleks seperti SAP juga dapat diakses secara *online*. Beberapa vendor terkenal seperti Google, Amazon, dan SAP menyediakan layanan *SaaS*.

C. Platform As A Service

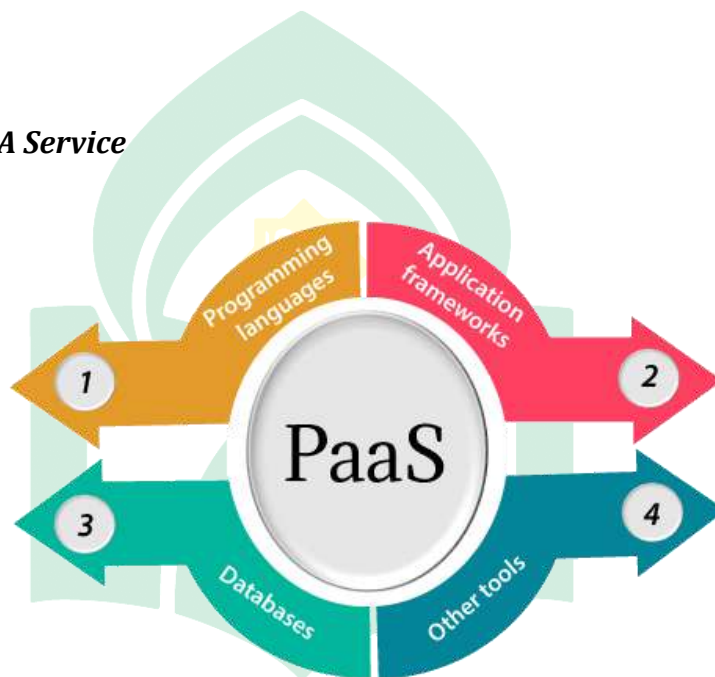

Gambar II. 3 Platform as A Service (Javapoint.com)

Belakangan ini, sebagian besar orang yang berorientasi IT berpikir bahwa paradigma komputasi awan hanyalah *Software as A Service (SaaS)* dan *Infrastructure as A Service (IaaS)*. Namun, setelah dirilisnya *Heroku*, orang-orang di *Windows Azure*, *AWS (Amazon Web Services)* *Google App Engine*, semakin dikenal dengan *Platform as A Service*. Saat ini, sejumlah perusahaan di seluruh dunia telah memindahkan praktik dan proses pengembangan teknologi mereka ke *Cloud* melalui *PaaS* untuk mengubah

pendekatan pengembangan tradisional dan mendapatkan manfaat penuh dari layanan fleksibel dan canggih.

Teknologi *PaaS* pertama kali diperkenalkan oleh *Salesforce.com*, *Heroku* dan *Amazon Web Services (AWS)* pada tahun 2007. Setelah itu Google meluncurkan *App Engine*. Dalam sekejap, inisiatif ini mengubah ruang *Cloud Computing* menjadi industri *virtual* yang lengkap. *Platform as A Service* ditawarkan sebagai solusi lengkap untuk *platform middleware* Penelitian dan Pengembangan (R&D) yang disesuaikan dengan perusahaan. Sekarang teknologi *PaaS* telah berkembang dan tidak hanya menawarkan perangkat lunak aplikasi tetapi juga mencakup layanan aplikasi dan basis data. Teknologi *cloud PaaS* telah mengubah proses pengembangan, pengujian, dan penyebaran arsitektur berorientasi layanan. Ini juga memberikan kemudahan dalam proses pengembangan aplikasi.

Kesenjangan antara *IaaS* dan *SaaS* telah diisi oleh *PaaS* dan memungkinkan pemilik aplikasi untuk tetap memiliki dan mengimplementasikan aplikasi mereka sendiri tanpa tergantung pada infrastruktur TI dasar. Misalnya, pengembang perangkat lunak tidak diharuskan untuk khawatir tentang menginstal, memantau, mengkonfigurasi, *load balancing*, *patching* atau beberapa masalah lainnya terkait dengan lingkungan *runtime* dan *middleware* saat menggunakan *Platform as A Service*. Infrastruktur *PaaS* menawarkan sejumlah manfaat berbasis TI dan bisnis, misalnya menawarkan lebih banyak kelincahan

bisnis untuk suatu perusahaan daripada pendekatan pengembangan perangkat lunak tradisional (Yasrab, 2018).

Kemunculan pasar *PaaS (Platform as a Service)* dalam komputasi awan telah mendorong banyak perusahaan seperti *Amazon Web Services (AWS)*, *Google*, *Salesforce.com*, *Heroku*, dan *Microsoft Azure* untuk aktif bersaing dan mengenalkan diri mereka di pasar cloud. Setiap perusahaan IT berjuang untuk posisi teratas di pasar *cloud PaaS*. Dengan banyaknya opsi yang tersedia dari penyedia *Platform as a Service (PaaS)*, pengembang memiliki kebebasan untuk memilih yang paling sesuai dengan kebutuhan mereka.

Seperti halnya pada gambar 3, secara umum para penyedia layanan memberikan beragam penawaran diantaranya:

a) *Programming Languages*

Salah satu keunggulan utama yang ditawarkan oleh penyedia *PaaS* adalah kemampuan untuk menyediakan berbagai bahasa pemrograman yang berbeda bagi pengembang, sehingga mereka dapat memilih bahasa yang paling sesuai dengan kebutuhan proyek mereka.

Beberapa bahasa pemrograman populer yang biasanya disediakan oleh penyedia *PaaS* termasuk *Java*, *PHP*, *Ruby*, *Perl*, dan *Go*. Ini memberikan fleksibilitas yang sangat diperlukan bagi pengembang, karena mereka dapat memilih bahasa yang paling

mereka kuasai atau yang paling sesuai dengan persyaratan aplikasi yang sedang mereka kembangkan.

b) *Application Frameworks*

Solusi yang sangat menguntungkan bagi pengembang perangkat lunak karena mereka tidak hanya menyediakan infrastruktur *cloud* yang kuat, tetapi juga berbagai kerangka kerja aplikasi yang dapat memudahkan dan mempercepat proses pengembangan aplikasi. Dengan adanya *Application framework* ini pengembang dapat lebih fokus pada logika bisnis dan fitur aplikasi mereka.

Ada beberapa kerangka kerja aplikasi populer yang sering disediakan oleh penyedia *PaaS*, seperti *Laravel*, *React*, *Django*, *Angular* dan lainnya. Dengan adanya berbagai kerangka kerja ini, pengembang dapat memilih yang paling sesuai dengan bahasa pemrograman yang mereka gunakan dan kebutuhan proyek mereka. Selain itu, kerangka kerja ini sering dilengkapi dengan alat pengembangan, dokumentasi, dan komunitas yang kuat, yang semuanya berkontribusi pada efisiensi dan produktivitas pengembangan yang lebih tinggi.

c) *Database*

Paas tidak hanya menawarkan infrastruktur yang kuat, tetapi juga berbagai sistem manajemen database yang memungkinkan pengembang untuk menyimpan, mengelola, dan mengakses data

aplikasi mereka dengan efisien. Ini adalah elemen penting dalam pengembangan aplikasi modern, dan berbagai pilihan *database* yang disediakan oleh penyedia *PaaS* memungkinkan pengembang untuk memilih yang paling sesuai dengan kebutuhan proyek mereka. Beberapa *database* yang sering disediakan oleh penyedia *Paas*, seperti *MongoDB*, *ClearDB*, *PostgreSQL*, *mySQL* dan *Redis*.

Dengan berbagai pilihan *database* yang tersedia, pengembang dapat memilih yang paling sesuai dengan jenis data yang mereka tangani dan kebutuhan aplikasi mereka. Selain itu, penyedia *PaaS* sering menyediakan alat pengelolaan, dukungan, dan otomatisasi untuk memudahkan pengelolaan *database*, termasuk pencadangan data, pemulihan, dan skalabilitas. Ini memungkinkan pengembang untuk fokus pada desain aplikasi dan pengembangan fungsionalitas tanpa perlu khawatir tentang operasi *database* yang rumit.

d) *Other Tools*

PaaS adalah solusi lengkap yang tidak hanya menyediakan infrastruktur dan *database*, tetapi juga berbagai alat dan layanan tambahan yang sangat penting untuk memfasilitasi seluruh siklus pengembangan aplikasi, mulai dari pengembangan hingga pengujian dan penyebaran. Adapun beberapa alat tambahannya, seperti *Integrated Development Environment (IDE)*, Layanan *Continuous Integration/Continuous Deployment (CI/CD)*, Layanan Keamanan,

dan *tools* lainnya. Semua alat dan layanan ini bekerja bersama-sama untuk memberikan ekosistem yang kuat bagi pengembang untuk mengembangkan, menguji, dan menyebarkan aplikasi dengan cepat dan efisien.

Dengan begitu *PaaS* dapat dikatakan layanan perangkat lunak yang berfungsi sebagai perantara di dalam lingkungan cloud untuk memudahkan pelaksanaan berbagai aplikasi. *PaaS* digunakan untuk membangun, menguji, dan mengimplementasikan aplikasi yang sedang dalam proses pengembangan. Untuk menjalankan aplikasi yang telah dibuat, pengguna dapat menyewa "tempat tinggal" beserta lingkungannya. Dalam hal ini, pengguna tidak perlu khawatir tentang persiapan dan pemeliharaan infrastruktur yang diperlukan, yang terpenting adalah bahwa aplikasi yang dibuat dapat berjalan dengan lancar. Tugas pemeliharaan infrastruktur, seperti sistem operasi, jaringan, basis data, dan kerangka kerja aplikasi, menjadi tanggung jawab penyedia layanan. Untuk memberikan analogi, ini mirip dengan menyewa sebuah villa tempat tinggal; kita dapat tinggal dan beristirahat di dalam villa tersebut tanpa perlu memikirkan bagaimana melakukan pemeliharaan villa beserta isinya. Selama villa tersebut nyaman untuk digunakan, kita dapat terus menghuni dan membayar sesuai dengan lamanya kita tinggal di sana (Cancer & Alim, 2016).

Secara keseluruhan, *PaaS* adalah salah satu paradigma penting dalam komputasi awan yang memiliki potensi untuk mempercepat inovasi dalam pengembangan perangkat lunak dan membantu organisasi mencapai tujuan bisnis mereka dengan lebih efisien.

D. Heroku

Heroku merupakan *platform PaaS* yang menggunakan lingkungan komputasi abstrak bernama dynos, berupa wadah virtual. Dynos berfungsi sebagai lingkungan terisolasi untuk menjalankan proses aplikasi, sementara Heroku mengelola aspek-aspek lain yang diperlukan seperti orkestrasi container, penyeimbangan beban, logging, konfigurasi, failover, keamanan, dan berbagai fitur lainnya. Platform ini menyediakan ekosistem yang kuat untuk implementasi dan operasionalisasi aplikasi modern.

Sebagai *platform PaaS* poliglot, Heroku memungkinkan pengembang untuk membangun, menerapkan, menjalankan, dan menskalakan aplikasi dalam berbagai bahasa pemrograman seperti *Ruby*, *Scala*, *Clojure*, *Python*, *PHP*, dan *Go*. Heroku juga terintegrasi dengan *Git*, memungkinkan pengguna untuk menyebarkan aplikasi dengan mudah menggunakan satu perintah *Git* untuk mengunggah ke repositori Heroku. Selain itu, terdapat berbagai metode lain untuk menerapkan aplikasi, seperti integrasi dengan *GitHub*, sinkronisasi *Dropbox*, atau menggunakan *API Heroku* untuk membangun dan merilis aplikasi (Bajaj, dkk 2020)

E. Badan Kesatuan Bangsa dan Politik (BANKEKBANGPOL)

Badan Kesatuan Bangsa dan Politik (disingkat BANKEKBANGPOL) merupakan sebuah lembaga pemerintah di Indonesia yang bertugas untuk mengkoordinasikan dan menyelenggarakan kegiatan dalam rangka mencapai kesatuan bangsa, memelihara stabilitas politik, dan menguatkan keberagaman masyarakat. Lembaga ini berada di bawah Kementerian Dalam Negeri (Kemendagri).

BANKEKBANGPOL memiliki peran strategis dalam memastikan keberlangsungan harmoni dan stabilitas di tengah keberagaman masyarakat Indonesia. Melalui tugas-tugasnya, lembaga ini berupaya menjaga persatuan dan kesatuan bangsa serta menciptakan lingkungan politik yang kondusif untuk pembangunan dan kemajuan negara.

1. Badan Kesatuan Bangsa dan Politik Kabupaten Wajo

a) Layanan Badan Kesatuan Bangsa dan Politik

Pada sistem BANKEKBANGPOL yang berjalan mengungkapkan terdapat 59 ORMAS terdaftar yang terlibat dalam layanan Kesbangpol. ORMAS-ORMAS ini membantu dalam penyuluhan, pelatihan, dan program komunitas untuk meningkatkan pemahaman masyarakat tentang isu-isu penting dan nilai-nilai nasional. Kerja sama antara ORMAS dan pemerintah melalui layanan Kesbangpol bertujuan untuk mempromosikan harmoni dan partisipasi aktif dalam pembangunan (Bankesbangpol Wajo, 2023).

1) Permohonan Surat Keterangan Terdaftar(SKT)

Layanan ini berfokus pada proses pendaftaran dan pengakuan legalitas untuk Organisasi Masyarakat (Ormas) yang ingin beroperasi secara resmi di wilayah BANKESBANGPOL Kabupaten Wajo. Ormas yang ingin didaftarkan harus memenuhi persyaratan dan mengikuti prosedur yang telah ditetapkan oleh BANKESBANGPOL.

2) Permohonan Dana Hibah

Layanan ini digunakan oleh para ormas yang telah terdaftar di BANKESBANGPOL dalam mendukung kegiatan-kegiatan yang akan dilaksanakan. Dengan diterimanya permohonan dana yang diajukan akan memberikan dukungan dalam melaksanakan kegiatan-kegiatan ormas.

3) Pelaporan Ormas

Layanan ini mencakup proses pelaporan kegiatan yang dilakukan oleh Ormas yang telah terdaftar di BANKESBANGPOL. Ormas diwajibkan untuk secara berkala melaporkan kegiatan yang telah dilakukan, termasuk kegiatan-kegiatan sosial, keagamaan, pendidikan, atau kegiatan lain yang relevan dengan tujuan dan fungsi BANKESBANGPOL

F. Sistem Informasi Pelayanan Publik

Sistem Informasi Pelayanan Publik, yang juga dikenal sebagai Sistem Informasi, adalah serangkaian tindakan yang mencakup penyimpanan dan pengelolaan informasi, serta prosedur pengiriman informasi dari penyelenggara kepada masyarakat dan sebaliknya. Pengiriman informasi dapat dilakukan baik secara lisan maupun melalui media manual atau elektronik (Wahyu Hidayat Ibrahim, 2017).

Berdasarkan Undang Undang Nomor 25 Tahun 2009 tentang Pelayanan Publik, Salah satu hak konstitusional warga negara adalah mendapatkan pelayanan publik dari negara untuk memenuhi kebutuhan dasarnya. Pemerintah dalam hal ini memiliki kewajiban untuk menyediakan pelayanan publik kepada warga negara guna membangun kepercayaan masyarakat, serta memenuhi harapan dan tuntutan seluruh warga negara dan penduduk untuk meningkatkan kualitas pelayanan publik.

Secara teknis, sistem informasi merujuk pada serangkaian komponen yang saling terhubung, yang berfungsi untuk mengumpulkan, mengambil, memproses, menyimpan, dan mengirimkan data guna mendukung pengambilan keputusan dan pengendalian dalam suatu entitas atau kelompok (Ardhiyani & Mulyono, 2018).

G. Usability Testing

Usability Testing adalah metode pengujian yang digunakan dalam desain interaksi manusia-komputer (HCI) untuk mengevaluasi sejauh mana pengguna dapat menggunakan suatu produk atau sistem dengan efektif dan efisien. Tujuan utama dari *usability testing* adalah untuk mengidentifikasi masalah dan hambatan yang dihadapi pengguna saat menggunakan produk atau sistem tersebut. Dalam *usability testing*, pengguna diundang untuk melakukan serangkaian tugas atau skenario yang telah ditentukan, sementara peneliti atau desainer mengamati dan mencatat interaksi pengguna dengan produk atau sistem. Metode ini dapat dilakukan dalam pengaturan laboratorium atau lingkungan nyata di mana produk atau sistem akan digunakan (Barnum, 2020).

H. Web Testing

Web Testing adalah proses pengujian yang dilakukan untuk menguji fungsionalitas, keamanan, kinerja, dan kualitas secara keseluruhan dari suatu aplikasi web. Tujuan dari web testing adalah untuk memastikan bahwa aplikasi web berfungsi dengan baik, dapat diandalkan, aman, dan memberikan pengalaman yang baik bagi pengguna.

BAB III

METODE PENELITIAN

A. Jenis Penelitian

Pada penelitian ini menggunakan penelitian kualitatif, Penelitian kualitatif adalah penelitian yang bersifat deskriptif dan cenderung menggunakan analisis. Proses dan makna (perspektif subjek) lebih ditonjolkan dalam penelitian kualitatif. Landasan teori dimanfaatkan sebagai pemandu agar fokus penelitian sesuai dengan fakta di lapangan.

B. Pendekatan Penelitian

Pendekatan Penelitian merupakan sebuah rancangan bagaimana suatu penelitian akan dilakukan. Rancangan tersebut digunakan untuk mendapatkan jawaban terhadap pertanyaan penelitian yang di rumuskan. Pada penelitian ini pendekatan penelitian yang digunakan yaitu *Reserach and Development* (RnD) yang fokus pada pengembangan produk atau sistem baru atau perbaikan pada produk atau sistem yang sudah ada. Pendekatan penelitian RnD digunakan peneliti untuk menghasilkan sebuah sistem pelayanan pada BANKESBANGPOL Kabupaten Wajo yang akan memberikan perubahan dan inovasi, sehingga dapat mempermudah dalam proses pelayanan bagi masyarakat.

C. Sumber Data

Data yang digunakan dalam penelitian ini diperoleh melalui dua metode utama. Pertama, melalui metode Penelitian Lapangan (*Field Research*), dimana peneliti secara langsung BANKESBANGPOL untuk

mengumpulkan data. Kedua, data juga diperoleh melalui sumber online seperti internet, buku, jurnal, skripsi, tesis, dan literatur terkait lainnya yang relevan dengan penelitian ini. Sumber-sumber ini digunakan sebagai referensi dalam pembahasan penelitian.

D. Metode Pengumpulan Data

a. Observasi

Observasi atau pengamatan pada penelitian ini dilakukan di Badan Kesatuan Bangsa dan Politik Kabupaten Wajo untuk menganalisa permasalahan.

b. Wawancara

Pengumpulan data melalui wawancara adalah teknik komunikasi langsung satu arah di mana peneliti berkomunikasi secara langsung dengan responden tanpa perantara. Dalam penelitian ini, peneliti mengajukan sejumlah pertanyaan kepada beberapa staf di BANKESBANGPOL Wajo dan yang berkaitan dengan sistem pelayanan yang sedang berjalan.

c. Studi Literatur

Tujuan dari melakukan studi literatur adalah untuk mengumpulkan data sekunder. Data atau informasi ini diperoleh dengan cara membaca dan memeriksa buku, jurnal, paper, atau mengumpulkan referensi lainnya yang relevan dengan penelitian.

E. Instrumen Penelitian

a) Perangkat Keras

- 1) Laptop LENOVO LOQ 15IRH8
- 2) Intel Core i5-13420H (P-core up to 4.6GHz, E-core up to 3.4GHz, 12MB)
- 3) Ram 8 GB DDR5

b) Perangkat Lunak

- 1) Visual Studio Code
- 2) Windows 11 Pro 64-bit
- 3) MySQL

F. Teknik Pengolahan dan Analisis Data

Analisis pengolahan data dibagi dalam dua macam yaitu metode kuantitatif dan metode kualitatif. Metode kuantitatif menggunakan data statistik serta angka yang sangat cepat dalam mendapatkan data penelitian dan adapun metode kualitatif ialah berbentuk kata serta kalimat dimana untuk menganalisisnya diperlukan waktu yang lumayan lama.

Penulis menggunakan riset kualitatif. Metode kualitatif merupakan tata cara riset yang digunakan buat mempelajari pada keadaan objek yang alamiah (*natural setting*), maksudnya riset ini dicoba dengan memandang langsung proses serta permasalahan dalam lingkup daerah yang diteliti untuk menemukan masalah serta mewawancarai langsung pihak-pihak yang terkait dalam area yang diteliti.

G. Metode Perancangan Sistem

Pada penelitian ini terdapat metode perancangan sistem yang dapat dijelaskan sebagai berikut:

a) Flowchart Penelitian

Flowchart adalah suatu bagan dengan simbol-simbol tertentu yang menggambarkan urutan proses secara mendetail dan hubungan antara suatu proses (intruksi) dengan proses lainnya dalam suatu program.

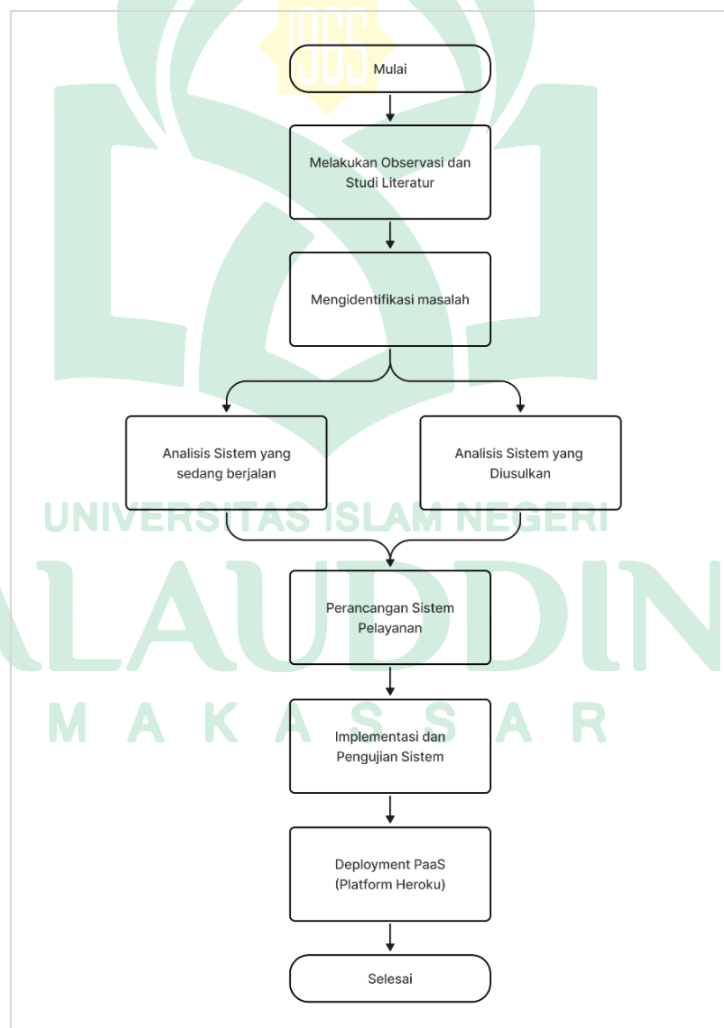

Gambar III. 1 Flowchart Penelitian

b) Perancangan Sistem

Metode perancangan sistem yang digunakan adalah *Agile* merupakan salah satu metode dalam SDLC. Adapun Tahapan-tahapan dari metode *agile* adalah sebagai berikut:

1) Planning

Tahap ini mengumpulkan kebutuhan secara lengkap untuk dianalisis dan mendefinisikan kebutuhan apa saja yang harus dicapai. Informasi dapat diperoleh melalui wawancara, diskusi, atau survey.

2) Design

Pada tahap ini merancang merancang solusi untuk memenuhi kebutuhan yang telah ditetapkan, meliputi aspek visual, antarmuka pengguna, dan struktur keseluruhan produk.

3) Development

Tahap *Development* mulai menerapkan perangkat lunak sesuai dengan desain yang telah dirancang, biasanya tahap ini melibatkan pemrograman, pengujian unit, dan integrasi komponen.

4) Testing

Setelah fitur atau bagian tertentu dari sistem selesai dikembangkan, maka selanjutnya dilakukan pengujian untuk memastikan bahwa fungsionalitas berjalan dengan benar dan sesuai dengan persyaratan.

5) Deployment

Pada Tahap *Deployment* adalah ketika Perangkat lunak yang telah diuji dan dinyatakan siap digunakan akan diimplementasikan, untuk digunakan kepada end-user.

6) Review

Pada tahap ini mengumpulkan umpan balik dari user, sehingga menjadi proses penting dalam memastikan bahwa produk berkembang sesuai harapan.

7) Launch

Setelah melalui berbagai tahap pengembangan, pengujian, dan perbaikan sistem. Maka peluncuran produk bisa bersifat perlahan atau sekaligus tergantung pada kesepakatan.

H. Teknik Pengujian Sistem

Teknik pengujian sistem yang relevan adalah pengujian fungsional dan pengujian beban. Pengujian fungsional yang digunakan yaitu *Usability Testing* pengujian tersebut akan memastikan aplikasi berfungsi sesuai dengan spesifikasi yang telah ditetapkan, sementara pengujian beban yang digunakan yaitu *Web Testing*, pengujian tersebut akan menguji kinerja dan skala sistem ketika dihadapkan pada beban pengguna yang berbeda.

BAB IV

ANALISIS DAN DESAIN SISTEM

A. Analisis Sistem Berjalan

Sebelum melakukan perancangan sistem pelayanan BANKESBANGPOL Kab.Wajo yang menggunakan teknologi *Cloud Computing*, peneliti melakukan analisis terhadap sistem yang sedang berjalan saat ini. Analisis ini bertujuan untuk membandingkan alur kerja system yang telah ada dengan konsep pengembangan yang telah diajukan oleh peneliti. Dalam analisis ini, peneliti menggambarkan alur kerja sistem yang sedang berjalan dan konsep pengembangan dalam bentuk diagram seperti yang terlihat pada gambar dibawah ini:

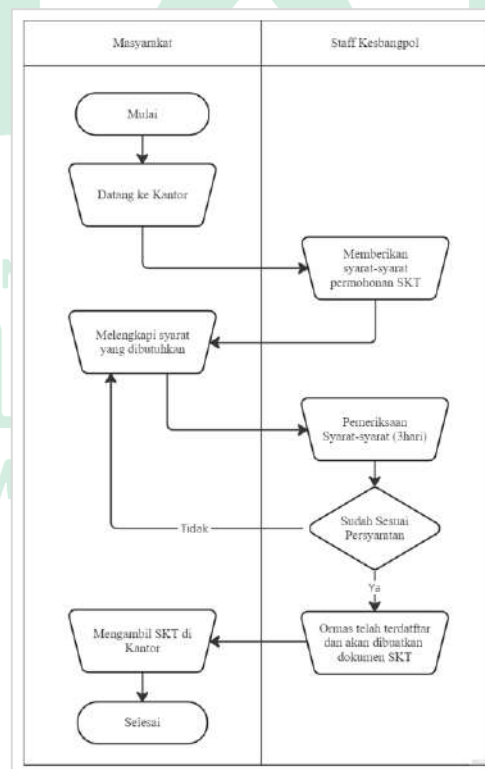

Gambar IV. 1 Alur Sistem Permohonan SKT

Berdasarkan gambar 6 diatas, dijelaskan sebagai berikut:

- a. Masyarakat datang langsung ke kantor untuk melihat atau mengetahui persyaratan yang harus dipenuhi.
- b. Staff memberikan syarat-syarat permohonan SKT dalam bentuk *hardfile*.
- c. Masyarakat melengkapi dan mengumpulkan berkas sesuai dengan syarat-syarat yang telah diberikan.
- d. Staff menerima berkas, kemudian diberikan kepada tim verifikator untuk melakukan verifikasi berkas selama 3 hari kerja.
- e. Apabila berkas yang dikumpulkan oleh masyarakat telah sesuai dengan syarat maka SKT akan diterbitkan, proses penerbitan SKT dilakukan selama 2 hari kerja. Kemudian Ormas terkait akan di informasikan oleh staff agar datang ke kantor namun jika berkas tersebut tidak sesuai persyaratan maka berkas akan dikembalikan.

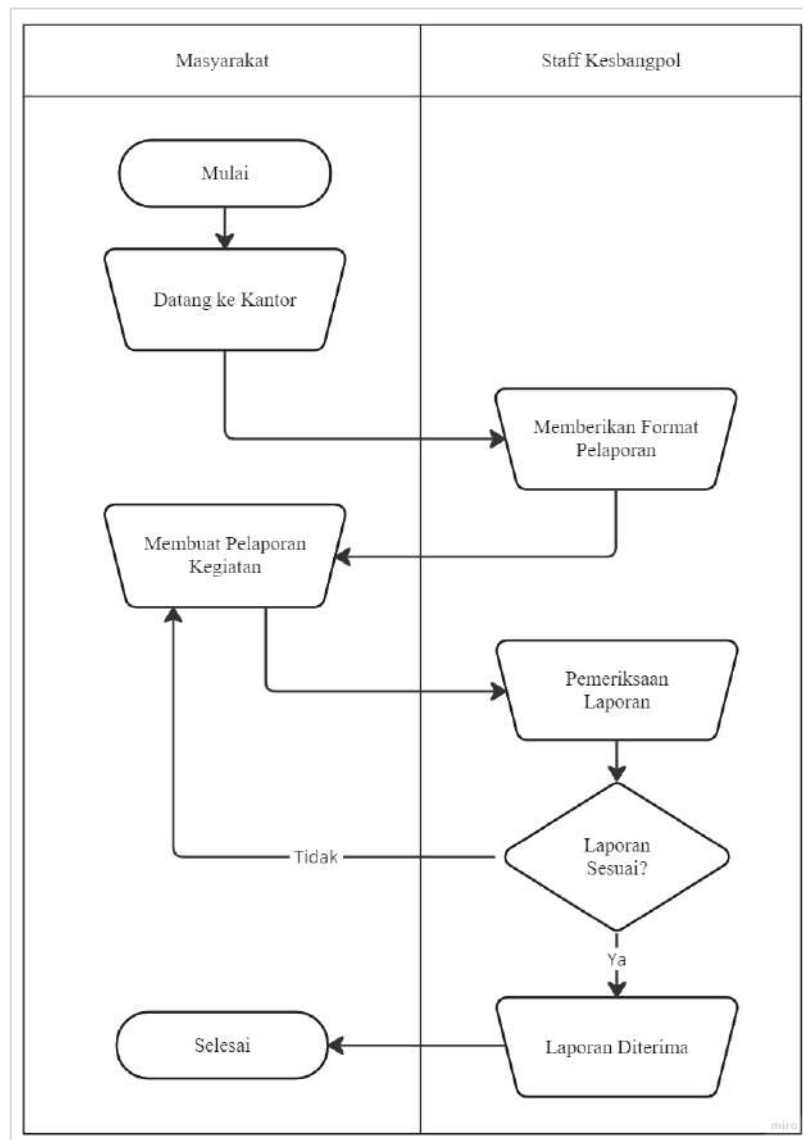

Gambar IV. 2 Alur Sistem Pelaporan Kegiatan

Berdasarkan gambar 7 diatas, dijelaskan sebagai berikut:

- Ormas datang ke kantor untuk mengetahui persyaratan format laporan.
- Staff memberikan format pelaporan kegiatan.
- Ormas membuat dan mengumpulkan laporan sesuai dengan format yang telah diberikan.

- d. Staff menerima laporan dan memberikan kepada pihak verifikator untuk dilakukan pemeriksaan.
- e. Apabila laporan yang telah dikumpulkan oleh ormas sesuai maka staff akan memberikan informasi kepada ormas bahwa laporan telah sesuai, namun jika terdapat kesalahan maka laporan akan dikembalikan.

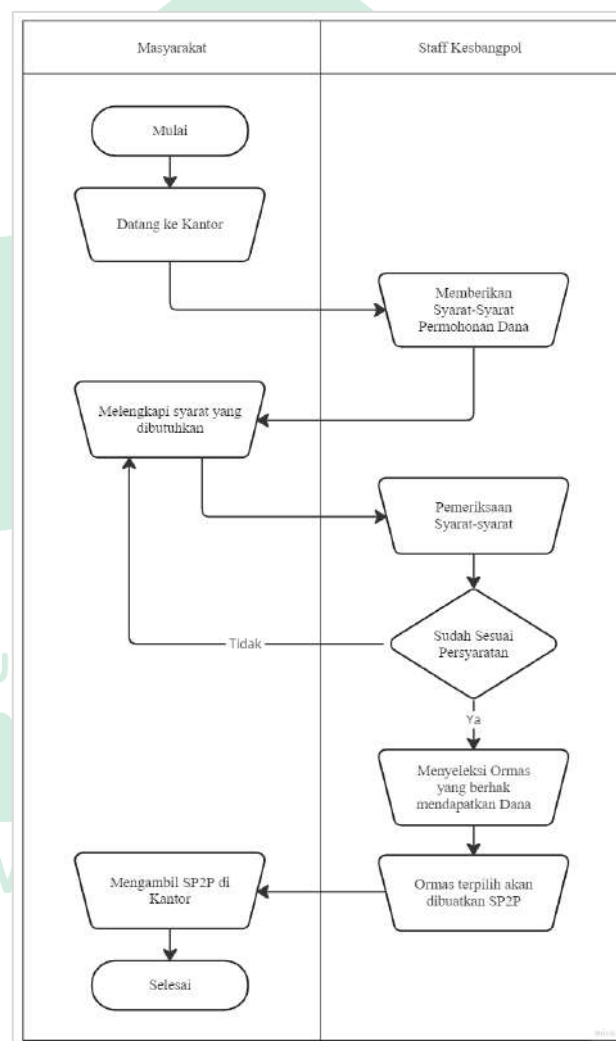

Gambar IV. 3 Alur Sistem Permohonan Dana

Berdasarkan gambar 8 diatas, dijelaskan sebagai berikut:

- a. Organisasi Masyarakat datang langsung ke kantor untuk melihat atau mengetahui persyaratan yang harus dipenuhi.
- b. Staff memberikan syarat-syarat permohonan Dana Hibah.
- c. Masyarakat melengkapi dan mengumpulkan berkas sesuai dengan syarat-syarat yang telah diberikan.
- d. Staff menerima berkas, kemudian diberikan kepada tim verifikator untuk melakukan verifikasi berkas selama 3 hari kerja.
- e. Apabila berkas yang dikumpulkan oleh ormas tidak sesuai dengan syarat maka staff akan memberikan informasi kepada ormas terkait bahwa berkas di tolak, namun jika berkas telah sesuai dengan persyaratan maka berkas akan diberikan kepada BPKAD.
- f. Selanjutnya berkas ormas akan diseleksi oleh BPKAD, setelah itu BPKAD akan menerbitkan SP2D atau daftar penerima dana hibah.

Kemudian staff akan memberikan informasi kepada Ormas untuk datang ke kantor mengambil dokumen tanda terima dana.

B. Analisis Sistem yang Diusulkan

Berdasarkan hasil analisis pada sistem yang sedang berjalan tentang bagaimana proses pelayanan permohonan SKT hingga pengajuan dana hibah dimana diketahui bahwa yang menjadi masalahnya adalah waktu dan kecepatan. Sehingga untuk lebih mengifisienkan waktu, maka diusulkan alur sistem yang dijelaskan pada gambar IV. 4.

Alur sistem yang di rancang untuk memberikan kemudahan kepada pengguna dalam proses permohonan SKT, dana, dan pelaporan kegiatan, dimana pengguna yakni ormas tidak perlu datang ke kantor untuk dan kapan saja melalui sistem. Masyarakat tidak perlu lagi menunggu lama terkait verifikasi permohonan yang diajukan sebab berkas yang diajukan dapat di tindaklanjuti oleh pihak verifikator. Sementara dari sisi pengguna yaitu admin atau staff BANKESBANGPOL Kab.Wajo akan lebih memudahkan dalam hal pengelolaan data.

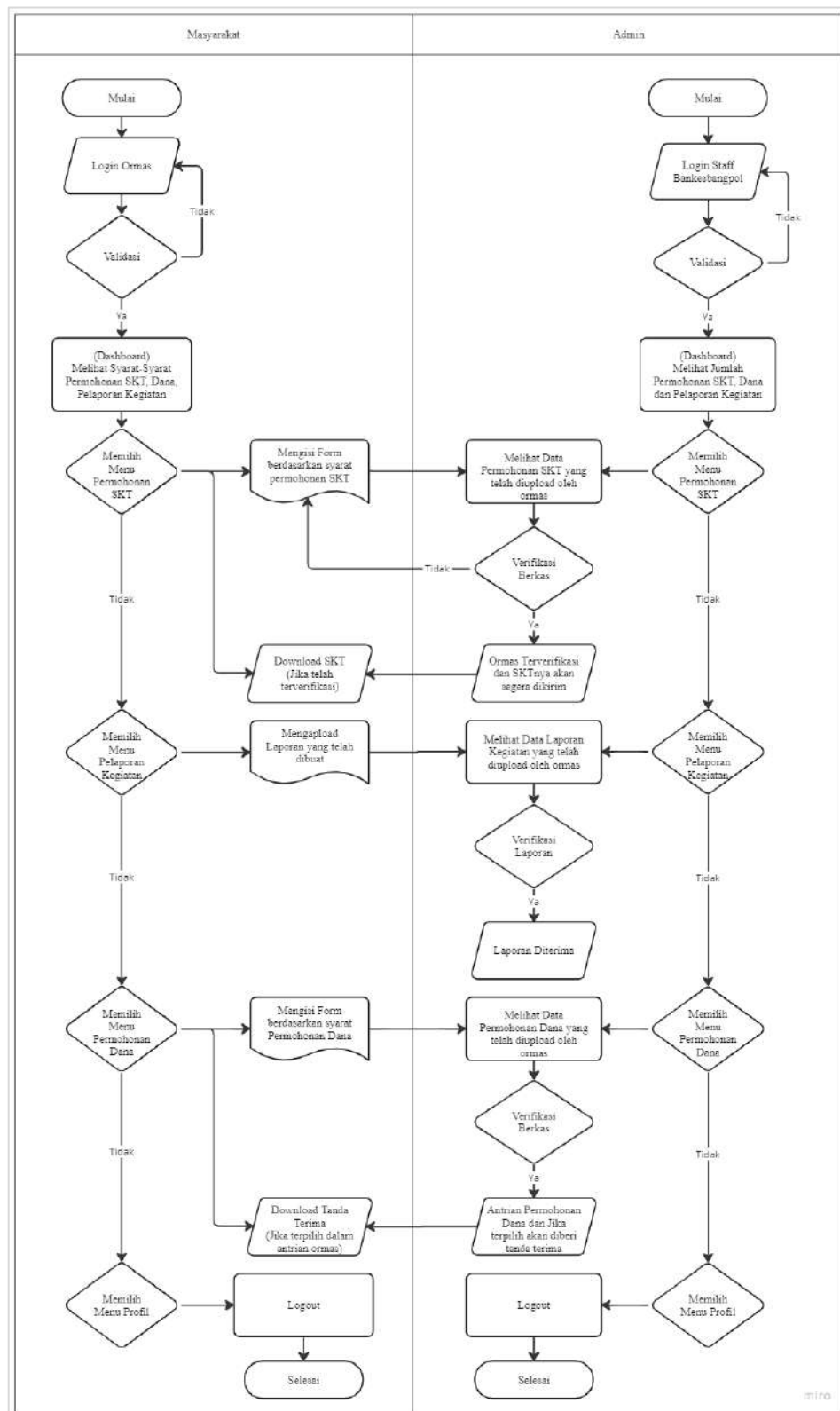

Gambar IV. 4 Alur sistem yang di usulkan

C. Use Case Diagram

Use case diagram merupakan salah satu jenis diagram yang sering digunakan untuk menggambarkan interaksi antara sistem/aplikasi dengan pengguna sebagai aktor. Tujuan dari *use case* diagram ini untuk memberikan model fungsionalitas dalam analisis perancangan sistem berdasarkan perspektif atau kebutuhan dari kebutuhan dari pengguna dan aktor yang terlibat. Adapun rancangan *use case diagram* digambarkan seperti berikut:

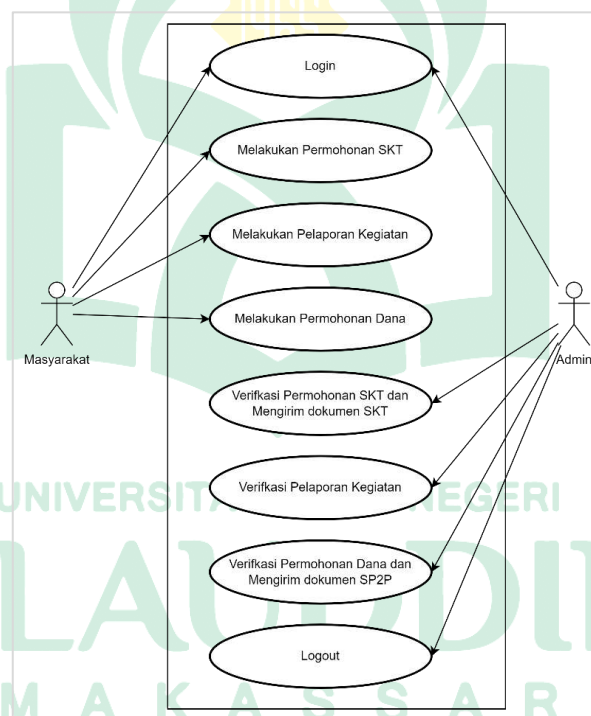

Gambar IV. 5 Use Case Diagram

Dimana, pada gambar diatas menggambarkan bagaimana penggunaan sistem yang dibuat, terdapat dua aktor yakni masyarakat dan admin/staff BANKESBANGPOL. Para aktor memiliki beberapa aktivitas yang berkaitan dengan proses melakukan permohonan SKT, pelaporan

kegiatan, dan permohonan dana serta verifikasi berkas-berkas yang dilakukan oleh admin.

D. Class Diagram

Class diagram merupakan bentuk *visual* dari struktur suatu sistem yang terdiri dari tipe-tipe yang akan dibentuk untuk membangun suatu sistem. Berdasarkan hasil analisis penulis terhadap sistem yang akan dibuat, maka akan dirancang diagram kelas sebagai berikut:

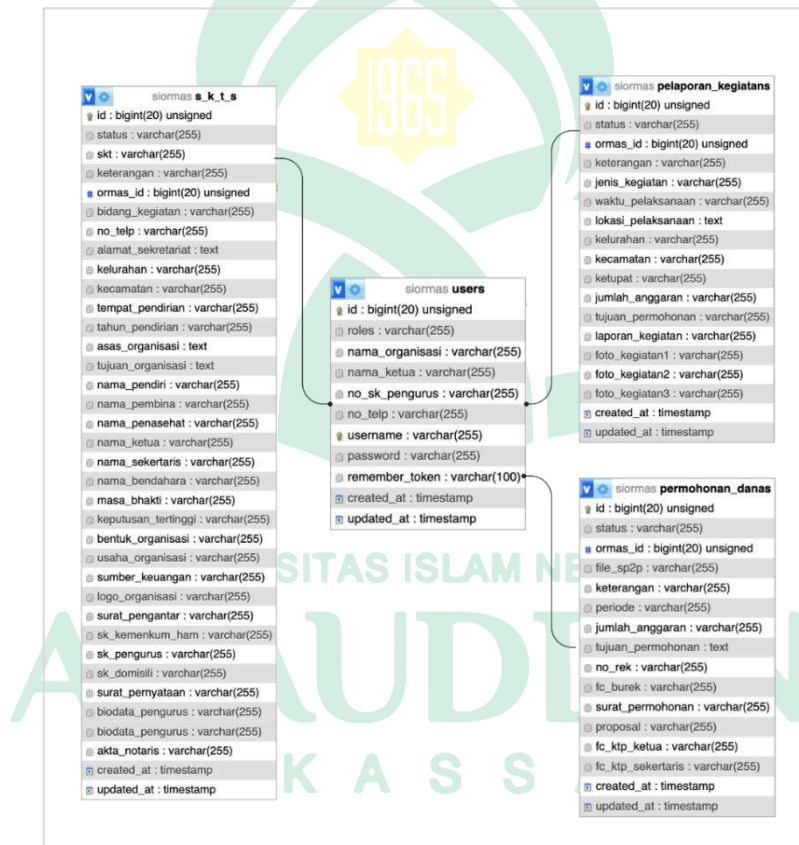

Gambar IV. 6 Class Diagram

E. Activity Diagram

1) Login

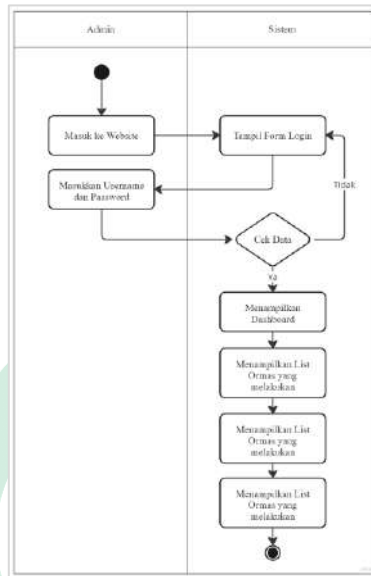

Gambar IV. 7 Diagram activity Login

2) Permohonan SKT (Admin)

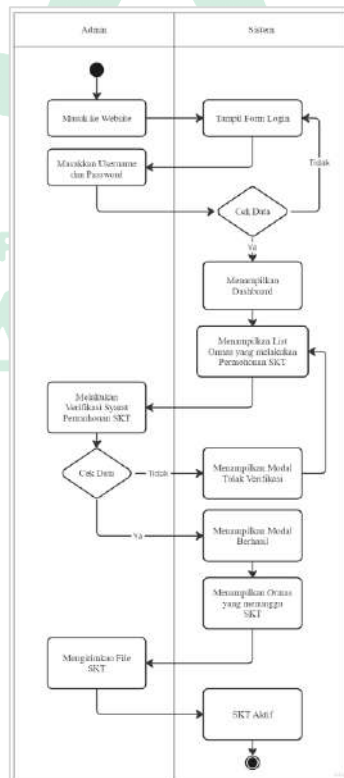

Gambar IV. 8 Diagram Activity Permohonan SKT (Admin)

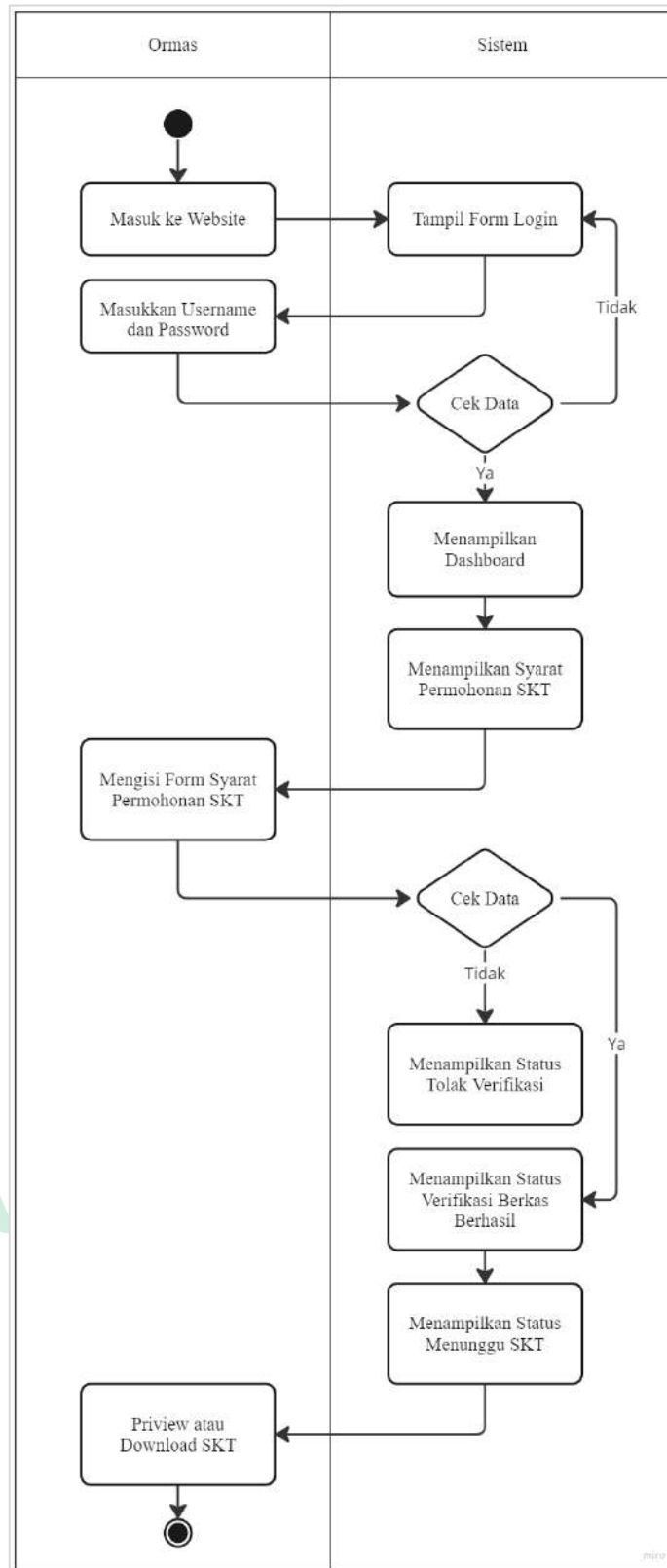

Gambar IV. 9 Diagram Permohonan SKT (Ormas)

Dalam *activity diagram* permohonan SKT ini tentunya menjelaskan tentang urutan dilakukan oleh masyarakat dalam melakukan permohonan SKT. Dimana langkah yang dilakukan adalah masyarakat perlu *login* terlebih dahulu agar dapat mengakses sistem, lalu masuk ke *dashboard* dengan melihat syarat-syarat permohonan SKT, setelah itu akan diminta untuk mengisi form informasi berdasarkan syarat-syarat, lalu setelah mengisi form dengan benar sistem akan memproses dan menampilkan status, jika berkas tersebut ditolak, berhasil verifikasi dan SKT berhasil dikirimkan, sehingga Ormas dapat melihat langsung ataupun mengunduh SKT tersebut. Sedangkan pada admin sama halnya ormas pertama kali melakukan *login* setelah berhasil sistem menampilkan dashboard yang berisi visualisasi data ormas, lalu memilih menu Permohonan SKT dengan menampilkan table ormas yang ingin diverifikasi, setelah itu admin memeriksa syarat yang telah dikumpulkan ormas jika berkas yang dikumpulkan tidak lengkap atau terdapat kesalahan menampilkan status Verifikasi Ditolak dan jika berhasil akan dilanjutkan ke Menunggu SKT, lalu admin akan mengirimkan dokumen SKT dan sistem menampilkan status Ormas tersebut telah aktif.

3) Pelaporan Kegiatan

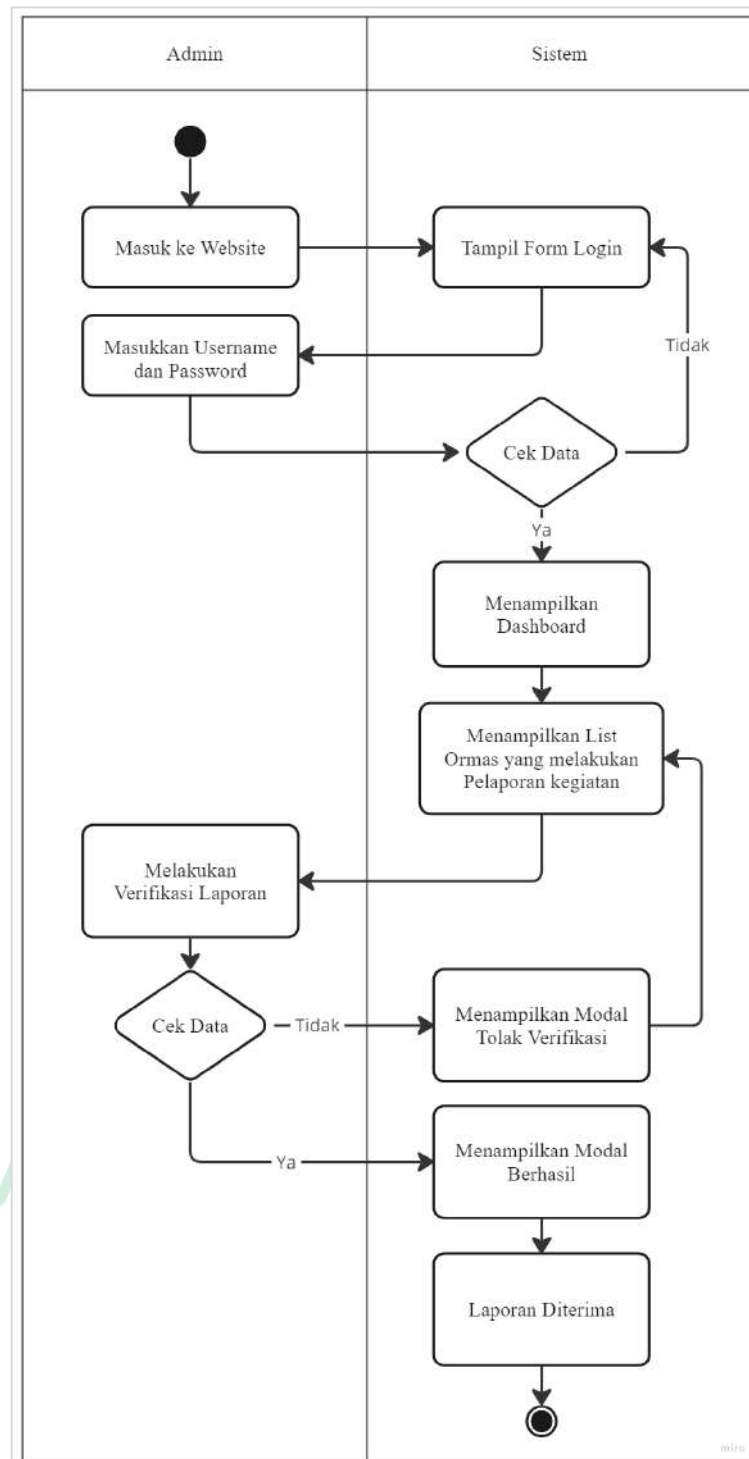

Gambar IV. 10 Diagram Activity Pelaporan Kegiatan (Admin)

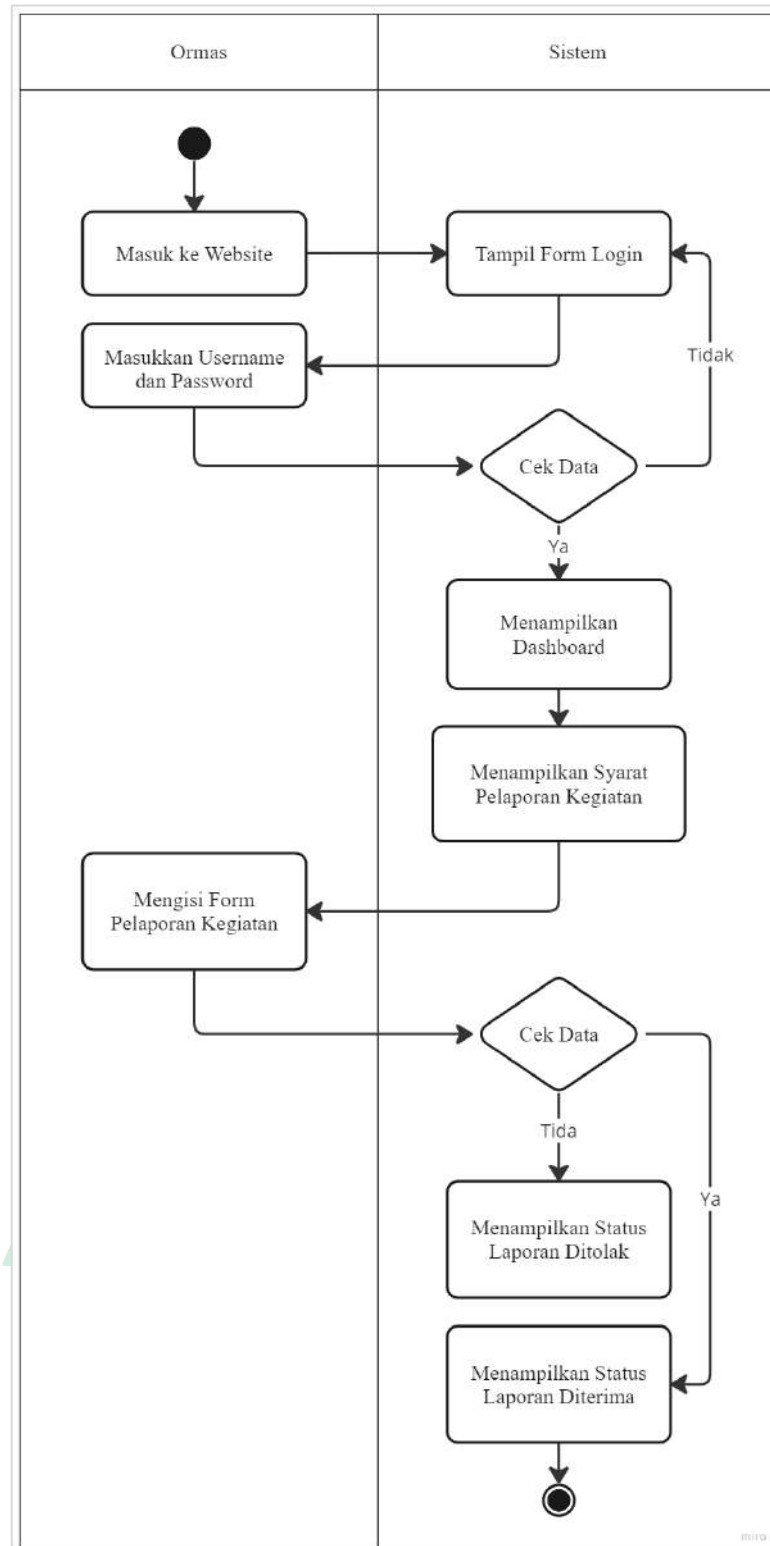

Gambar IV. 11 Diagram Activity Pelaporan (Ormas)

Pada *activity diagram* pelaporan kegiatan ormas ini tentunya akan menjelaskan tentang urutan dalam melakukan pelaporan. Adapun langkah-langkah yang dilakukan oleh ormas yakni melakukan *login* terlebih dahulu agar dapat masuk ke tampilan sistem, setelah itu menampilkan dashboard lalu memilih pelaporan kegiatan. Pelaporan kegiatan dapat dilakukan jika permohonan SKT telah aktif jika tidak hanya dapat melihat syarat-syaratnya. Setelah itu ormas mengisi form berdasarkan syarat, lalu jika syarat yang dimasukkan terdapat kesalahan maka statusnya pelaporan ditolak dan jika pelaporan tersebut telah sesuai akan menampilkan status laporan diterima.

Sedangkan pada tampilan admin sama halnya ormas pertama kali melakukan *login* terlebih dahulu agar masuk ke tampilan sistem, setelah itu menampilkan dashboard lalu memilih menu pelaporan kegiatan dengan menampilkan table ormas yang telah mengirimkan pelaporannya. Setelah itu admin memeriksa syarat yang telah dikumpulkan ormas jika berkas yang dikumpulkan tidak lengkap atau terdapat kesalahan akan menampilkan laporan ditolak jika berhasil akan menampilkan laporan diterima.

4) Permohonan Dana

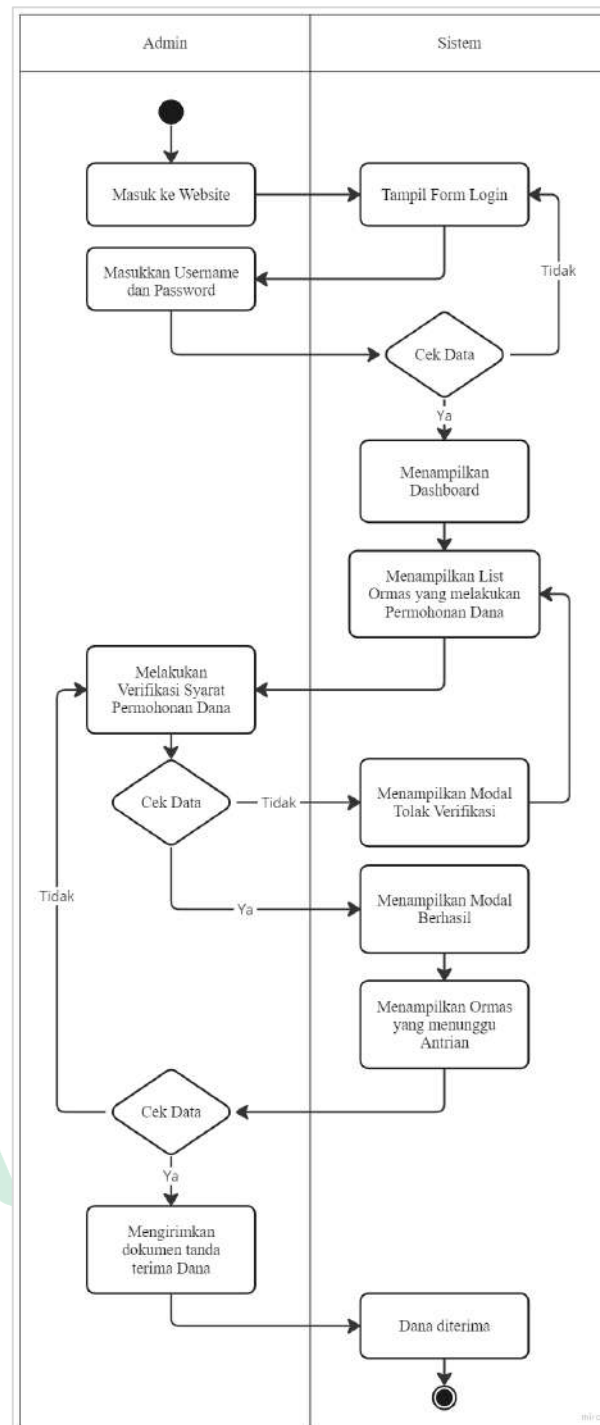

Gambar IV. 12 Diagram Activity Permohonan Dana (Admin)

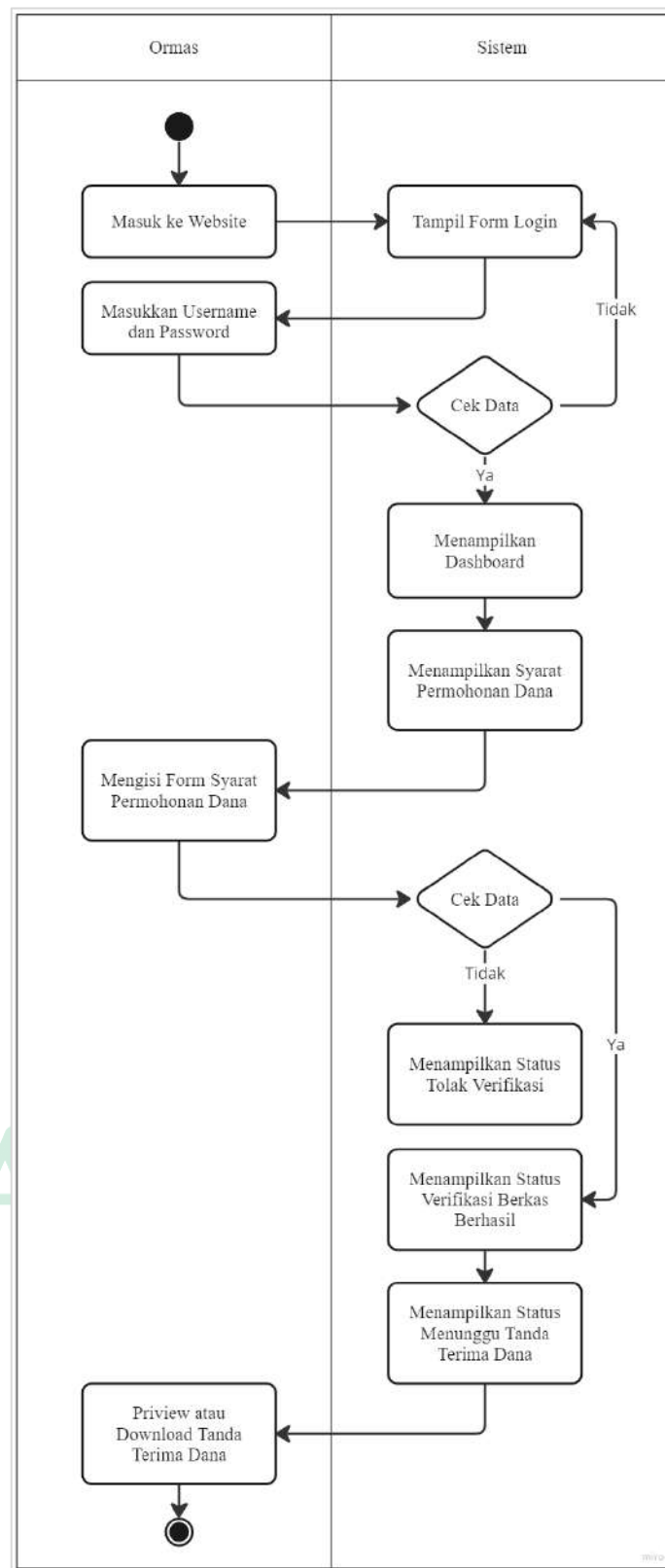

Gambar IV. 13 Diagram Activity Permohonan Dana

Dalam *activity diagram* permohonan dana ini tentunya menjelaskan tentang urutan yang dilakukan oleh masyarakat dalam melakukan permohonan dana. Dimana langkah yang dilakukan adalah masyarakat perlu *login* terlebih dahulu agar dapat mengakses sistem, lalu masuk ke *dashboard* dengan melihat syarat-syarat permohonan dana, setelah itu akan diminta untuk mengisi form informasi berdasarkan syarat-syarat, lalu setelah mengisi form dengan benar sistem akan memproses dan menampilkan status, jika berkas tersebut ditolak, berhasil verifikasi dan tanda terima dana berhasil dikirimkan, sehingga Ormas dapat melihat langsung ataupun mengunduh tanda terima tersebut. Sedangkan pada admin sama halnya ormas pertama kali melakukan *login* setelah berhasil sistem menampilkan dashboard yang berisi visualisasi data ormas, lalu memilih menu Permohonan dana dengan menampilkan table ormas yang ingin diverifikasi, setelah itu admin memeriksa syarat yang telah dikumpulkan ormas jika berkas yang dikumpulkan tidak lengkap atau terdapat kesalahan akan menampilkan status Verifikasi Ditolak dan jika berhasil akan dilanjutkan menunggu antrian, lalu admin akan mengirimkan dokumen tanda terima dana jika ormas tersebut terpilih dari beberapa antrian ormas yang ada.

F. Perancangan Interface

1) Tampilan Login

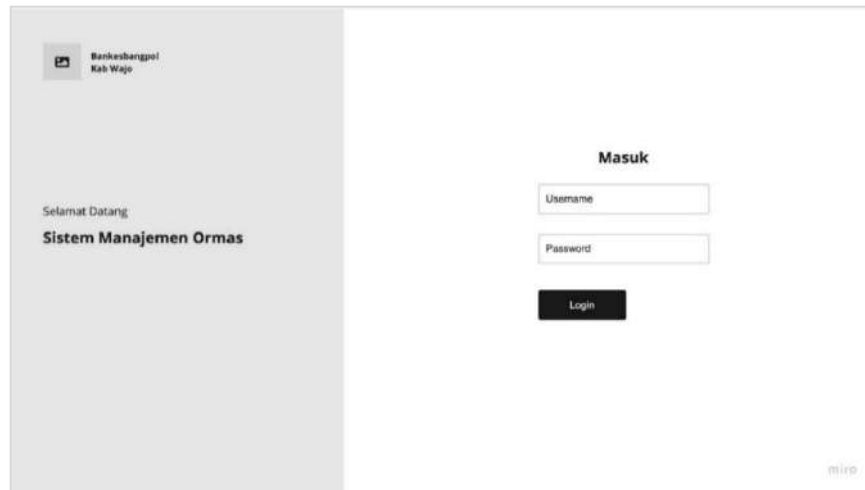

The wireframe shows a login interface. On the left, there is a grey sidebar with the logo 'Bankesbangpel Kab Wajo' and the text 'Selamat Datang Sistem Manajemen Ormas'. The main content area is white and contains the heading 'Masuk'. Below the heading are two input fields: 'Username' and 'Password'. A black 'Login' button is positioned below the password field. A 'miro' watermark is visible in the bottom right corner.

Gambar IV. 14 Wireframe Login

Pada gambar diatas, terdapat rancangan *wireframe* awal sistem yaitu *login* dimana menampilkan informasi untuk memasukkan *username* dan *password*.

2) Tampilan Register

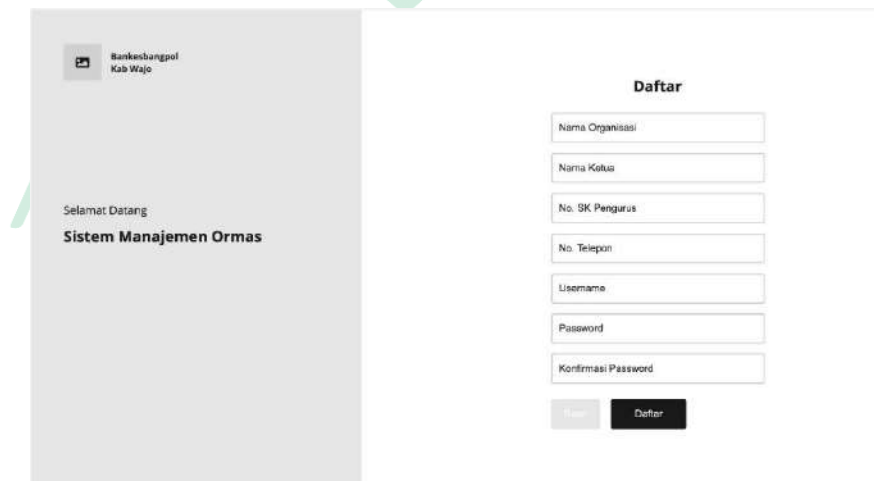

The wireframe shows a register interface. On the left, there is a grey sidebar with the logo 'Bankeshangpel Kab Wajo' and the text 'Selamat Datang Sistem Manajemen Ormas'. The main content area is white and contains the heading 'Daftar'. Below the heading are several input fields: 'Nama Organisasi', 'Nama Ketua', 'No. SK Pengurus', 'No. Telepon', 'Username', 'Password', and 'Konfirmasi Password'. At the bottom, there are two buttons: a grey 'Batal' button and a black 'Daftar' button.

Gambar IV. 15 Wireframe Login Register

Pada gambar diatas, terdapat rancangan *wireframe* register untuk ormas yang belum memiliki akun, adapun pada *form* yang dimasukkan yakni nama organisasi, nama ketua, no telepon, no sk pengurus, *username*, *password*, konfirmasi *password*.

3) Dashboard User

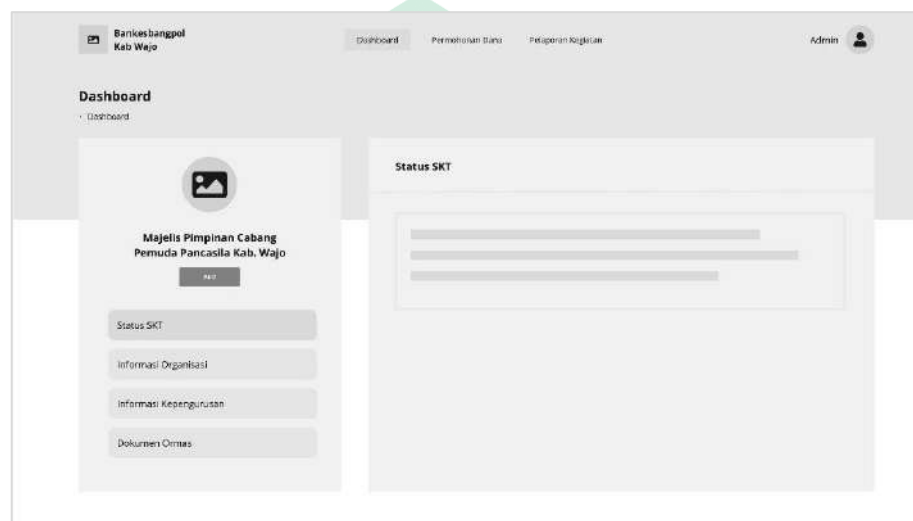

Gambar IV. 16 *Wireframe* Dashboard User

Pada gambar diatas, terdapat rancangan *wireframe dashboard* ormas apabila mereka telah melakukan permohonan dana, adapun informasi yang ditampilkan yakni status SKT, Informasi Organisasi, Informasi kepengurusan, dan dokumen ormas.

4) Dashboard Admin

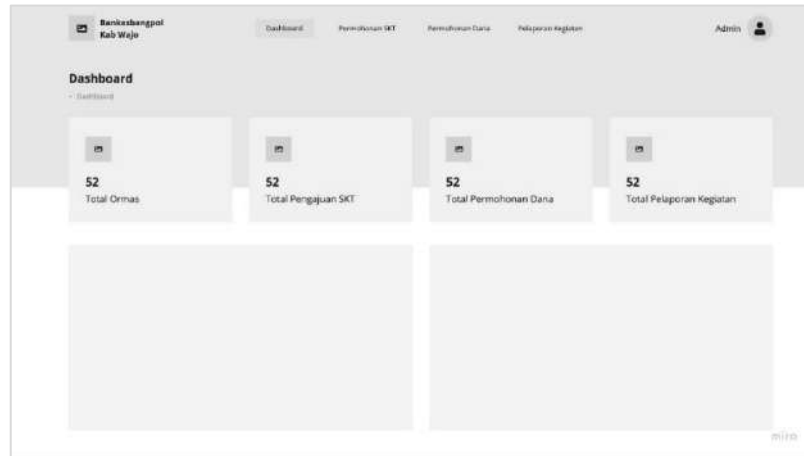

Gambar IV. 17 *Wireframe* Dashboard Admin

Pada gambar diatas, terdapat rancangan *wireframe dashboard* admin dengan menampilkan informasi total ormas, total pengajuan SKT, total permohonan dana, total pelaporan kegiatan, grafik total layanan dan grafik total ormas.

5) Form Permohonan SKT

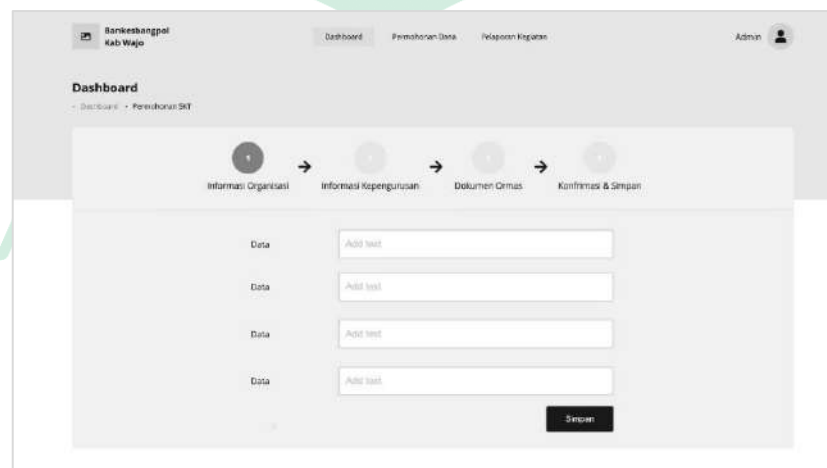

Gambar IV. 18 *Wireframe* Form Permohonan SKT

Pada gambar diatas, terdapat rancangan *wireframe form* permohonan SKT dimana terdapat tiga langkah informasi yang harus

dimasukkan, mulai informasi organisasi, kepengurusan, dokumen ormas.

6) Table Verifikasi SKT

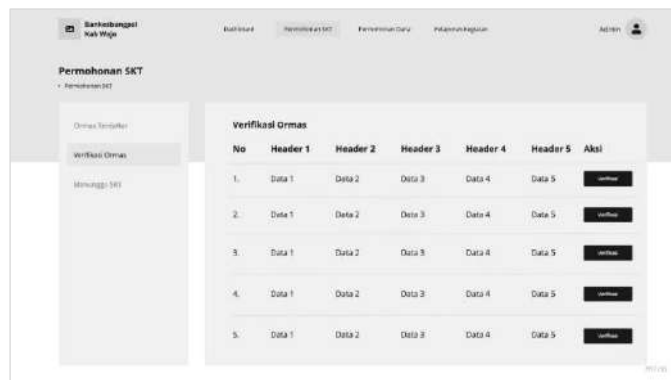

The wireframe shows a dashboard with a sidebar on the left containing 'Ormas Terdaftar', 'Verifikasi Ormas', and 'Monevign SKT'. The main content area is titled 'Permohonan SKT' and contains a table with the following structure:

No	Header 1	Header 2	Header 3	Header 4	Header 5	Aksi
1.	Data 1	Data 2	Data 3	Data 4	Data 5	Verifikasi
2.	Data 1	Data 2	Data 3	Data 4	Data 5	Verifikasi
3.	Data 1	Data 2	Data 3	Data 4	Data 5	Verifikasi
4.	Data 1	Data 2	Data 3	Data 4	Data 5	Verifikasi
5.	Data 1	Data 2	Data 3	Data 4	Data 5	Verifikasi

Gambar IV. 19 Wireframe Table Verifikasi SKT

Pada gambar diatas, terdapat rancangan *wireframe* tabel verifikasi permohonan SKT admin, dengan menampilkan tabel beberapa informasi dan terdapat aksi verifikasi.

7) Verifikasi SKT

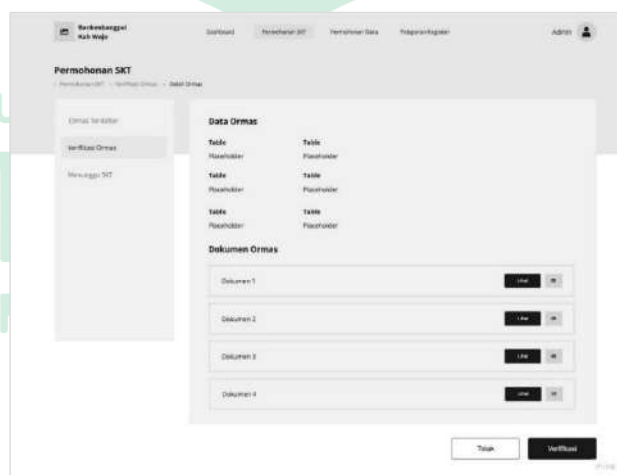

The wireframe shows a dashboard with a sidebar on the left containing 'Ormas Terdaftar', 'Verifikasi Ormas', and 'Monevign SKT'. The main content area is titled 'Permohonan SKT' and contains a form with the following structure:

Data Ormas

Tipe	Tipe
Ranchorder	Ranchorder
Tipe	Tipe
Ranchorder	Ranchorder
Tipe	Tipe
Ranchorder	Ranchorder

Dokumen Ormas

Dokumen 1	Verifikasi
Dokumen 2	Verifikasi
Dokumen 3	Verifikasi
Dokumen 4	Verifikasi

Buttons: Tambah, Verifikasi

Gambar IV. 20 Wireframe Verifikasi SKT

Pada gambar diatas, terdapat rancangan *wireframe* detail verifikasi ormas, dengan menampilkan informasi yang sesuai dengan

syarat-syarat permohonan SKT, lalu terdapat *button* untuk dapat melakukan tolak berkas atau verifikasi.

8) Permohonan Dana

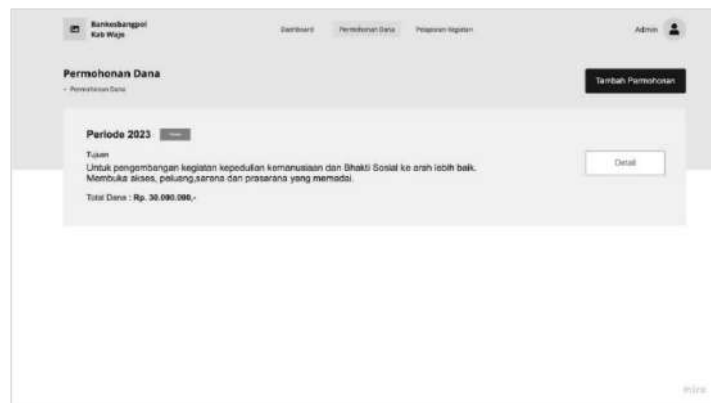

Gambar IV. 21 *Wireframe* Permohonan Dana

Pada gambar diatas, terdapat rancangan *wireframe* pada permohonan dana ormas, dengan menampilkan informasi list permohonan dana yang telah dilakukan, serta terdapat *button* tambah permohonan.

9) Verifikasi Dana

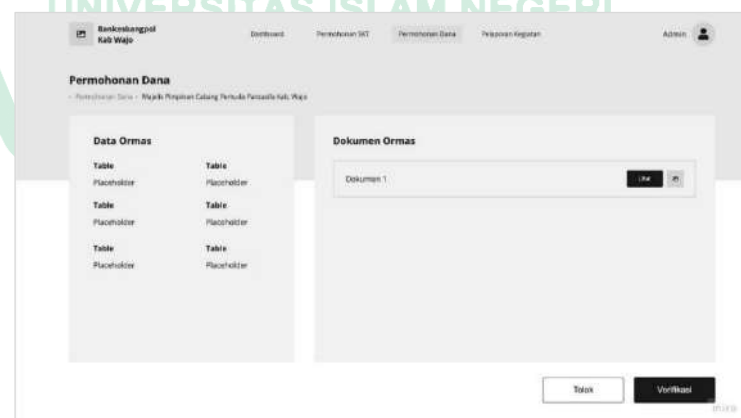

Gambar IV. 22 *Wireframe* Verifikasi Dana

10) Pelaporan Kegiatan

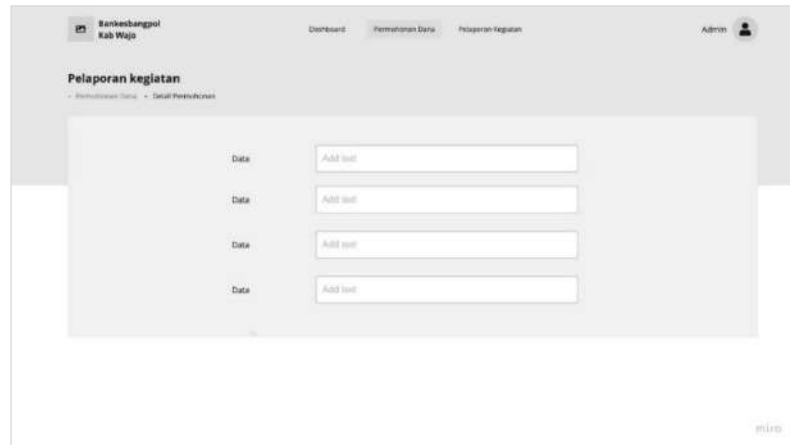

Gambar IV. 23 *Wireframe* Pelaporan Kegiatan

BAB V

IMPLEMENTASI DAN PENGUJIAN SISTEM

A. Implementasi Sistem

1) Implementasi *Cloud Computing*

Platform as a Service (PaaS) adalah model layanan cloud computing yang menyediakan platform yang lengkap untuk mengembangkan, menjalankan, dan mengelola aplikasi tanpa harus merisaukan kompleksitas infrastruktur di baliknya. Konfigurasi yang tersedia dalam layanan PaaS dapat bervariasi tergantung pada penyedia layanan cloud dan platform tertentu, *Heroku* dirancang untuk kemudahan pengguna, membuat pengembang dengan cepat mengembangkan dan mendeploy aplikasi tanpa harus mengelolah infrastruktur secara langsung.

a) Pembuatan Aplikasi pada HEROKU

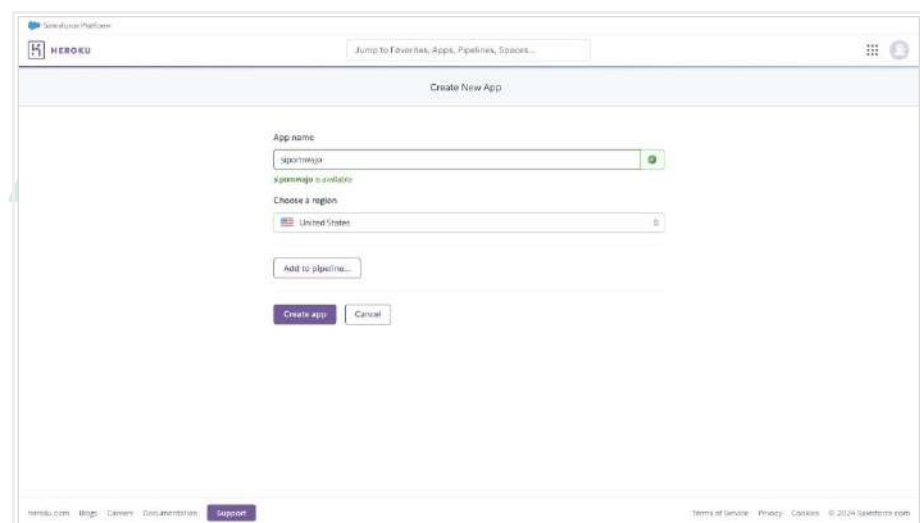

Gambar V. 1 Pembuatan Aplikasi

Tahapan Pertama, pada tahap ini yang dilakukan ialah *create new app* pada Heroku dengan memasukkan nama aplikasi dan memilih region. Adapun nama aplikasi yang direkomendasikan yakni sipomwajo, lalu untuk regionnya memilih negara United States.

b) Memilih Metode Deployment

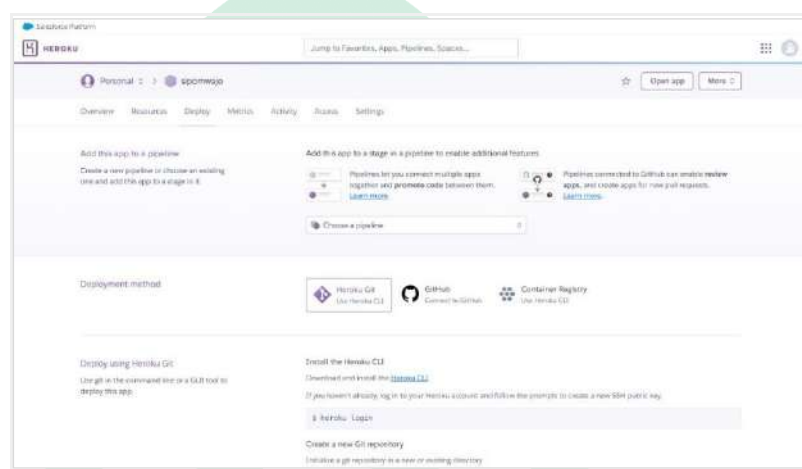

Gambar V. 2 Metode Deployment

Pada tahapan ini memilih metode *deployment* pada Heroku, terdapat tiga pilihan metode yang direkomendasikan yakni Heroku Git, Github dan *Container Registry*. Heroku Git merupakan sistem kontrol yang populer, dengan heroku git ini kita dapat langsung menerapkan kode ke Heroku tanpa harus menjadi ahli git karena proses konfigurasinya gitnya tidak begitu rumit, hanya perlu mempelajari dasar-dasarnya. Heroku terintegrasi dengan GitHub merupakan pilihan yang akan memudahkan penerapan kode karena heroku dapat secara otomatis membuat dan merilis (jika build berhasil) dikirim ke

repo GitHub. *Container Registry* Heroku ini biasanya digunakan untuk sistem dengan kasus tingkat lanjut, dengan *registry* kontainer memungkinkan untuk menyebarkan *image docker* anda ke Heroku.

a) Melakukan Integrasi ke Github

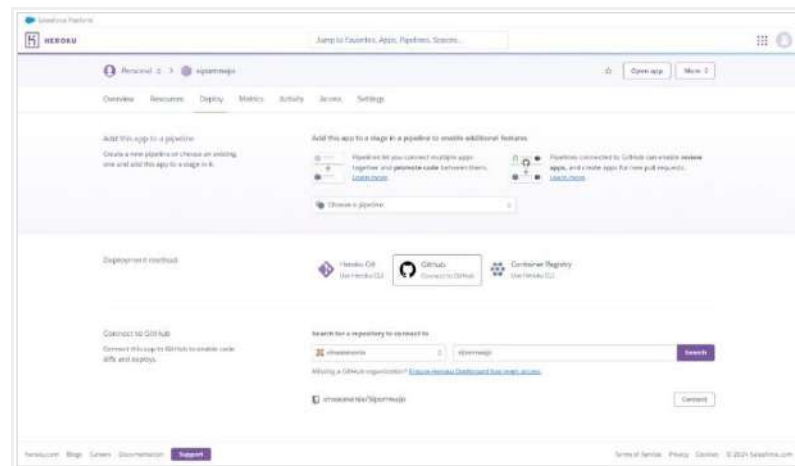

Gambar V. 3 Integrasi Github

Pada tahapan ini setelah melakukan pemilihan metode *deployment*, selanjutnya dilakukanlah integrasi ke GitHub yakni dengan mengautentikasi dengan akun GitHub yang akan digunakan, setelah itu memasukkan repo-name dan jika ada klik *button connect*.

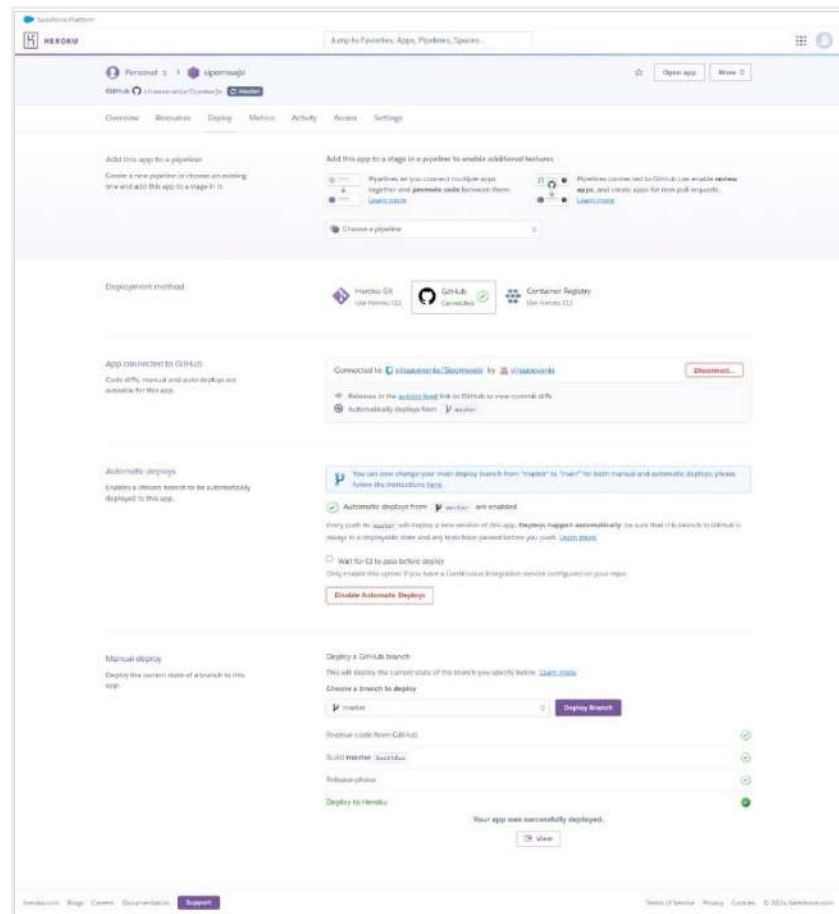

Gambar V. 4 Konfig Github

Setelah proses *connect* berhasil selanjutnya memilih metode deploynya apakah dilakukan secara otomatis atau manual.

b) Melakukan Konfigurasi Variabel

APP_DEBUG	true	✎ ✕
APP_ENV	production	✎ ✕
APP_KEY	base64:UEV0hT/362A2V2awaekwraFEJg9hDcP4T0	✎ ✕
APP_NAME	sip-wajo	✎ ✕
APP_URL	https://sip-wajo-e7c99497b3c6.herokuapp.com	✎ ✕
CLOUDINARY_API_KEY	935616596768511	✎ ✕
CLOUDINARY_API_SECRET	TvJiip808esfwRopWEM2y_tAz4Q	✎ ✕
CLOUDINARY_CLOUD_NAME	dfsseojp4	✎ ✕
DB_DATABASE	u1572488_siormas	✎ ✕
DB_HOST	217.21.73.192	✎ ✕
DB_PASSWORD	makassar123	✎ ✕
DB_USERNAME	u1572488_siormas	✎ ✕
VIEW_COMPILED_PATH	/app/storage/framework/views	✎ ✕

Gambar V. 5 Konfigurasi Variabel

Tahapan terakhir, pada tahapan ini dilakukan konfigurasi variabel dengan membuka *setting* pada Heroku. Setelah itu masukkan variable-variable beserta valuenya berdasarkan yang dibutuhkan. Lakukanlah tes ke link website yang telah disediakan langsung oleh Heroku, adapun link websitenya sipomwajo-1efec59ec9c.herokuapp.com, link ini sifatnya gratis sehingga tidak dapat diubah kecuali membeli domain khusus.

1. *Interface Sistem (Antarmuka)*

a) *Login*

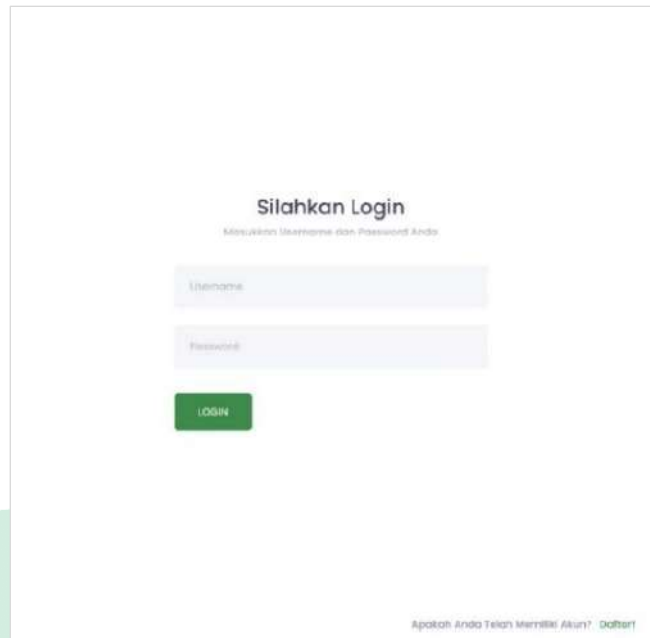

Gambar V. 6 *Interface Login*

Halaman *login* merupakan tampilan awal ketika admin dan ormas ingin masuk ke dalam sistem. Halaman ini menampilkan input text yang harus diisi oleh pengguna, seperti *username* dan *password*, sebagai langkah untuk melakukan proses autentikasi serta *button login* untuk memulai proses masuk ke dalam sistem. Selain itu, halaman *login* ini menampilkan logo BANKESBANGPOL Wajo serta ucapan selamat datang untuk menyambut pengguna. Pengguna dengan hak akses sebagai admin dan ormas dapat menggunakan halaman *login* ini untuk mengelola dan memanfaatkan fitur-fitur yang ada.

b) Registrasi (Ormas)

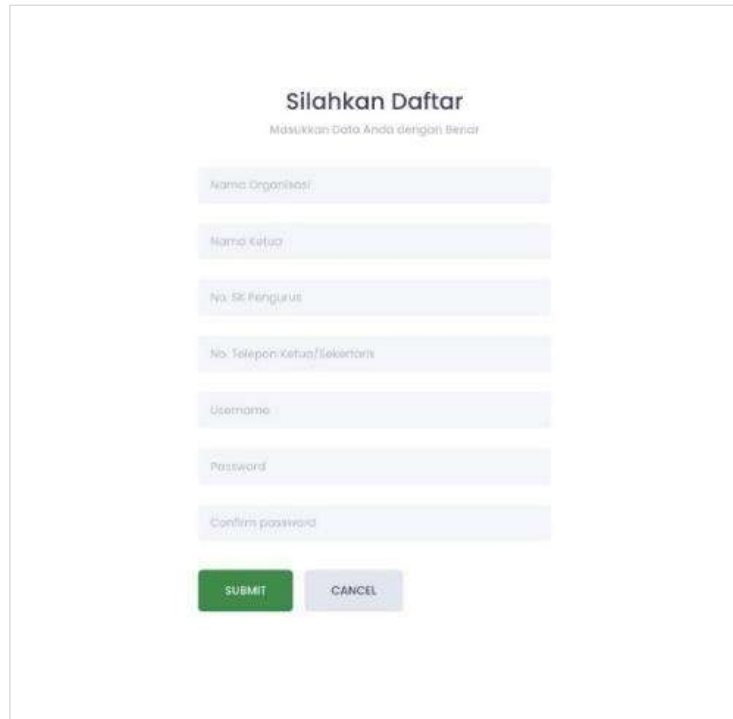

- Form Title: **Silahkan Daftar**
- Instruction: Masukkan Data Anda dengan Benar
- Input Fields:
 - Nama Organisasi
 - Nama Ketua
 - No. SK Pengurus
 - No. Telepon Ketua/Sekretaris
 - Username
 - Password
 - Confirm password
- Buttons: **SUBMIT** (green) and **CANCEL** (grey)

Gambar V. 7 Interface Registrasi

Pada tampilan registrasi yang hanya dikhususkan untuk ormas yang belum memiliki akun. Halaman ini menampilkan beberapa input text yang harus diisi oleh ormas, seperti nama organisasi, nama ketua, no sk pengurus, no telepon ketua, *username*, *password* dan konfirmasi *password*. Data-data itu dibutuhkan agar dapat dengan langsung mengetahui apakah organisasi ini benar adanya serta sebagai langkah awal untuk dapat mengakses sistem.

c) Dashboard Sebelum Permohonan SKT (Ormas)

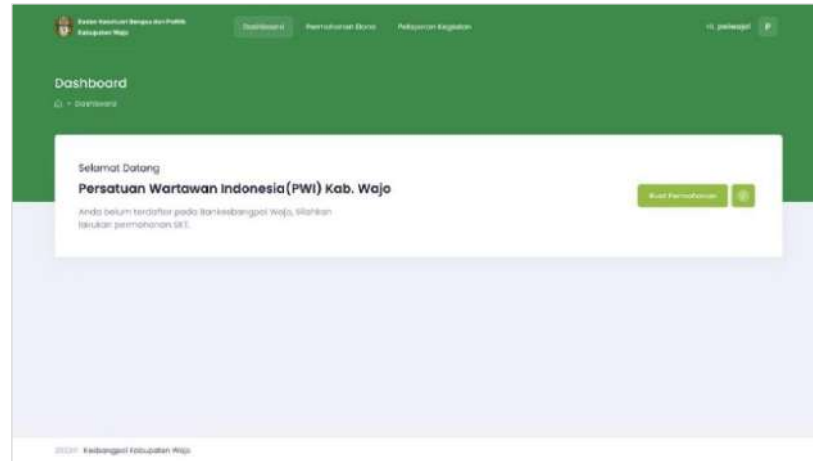

Gambar V. 8 Interface Dashboard Ormas

Pada gambar ini, terdapat tampilan awal ormas jika telah melakukan proses daftar dan login. Halaman ini menampilkan nama organisasi yang telah diinput pada saat daftar, deskripsi singkat terkait petunjuk untuk segera melakukan Permohonan SKT, *button* buat permohonan yang akan diarahkan ke tampilan form, serta terdapat icon info yang menampilkan syarat-syarat dokumen yang akan dikumpulkan ormas pada saat melakukan Permohonan SKT.

d) Form Permohonan SKT (Ormas)

Gambar V. 9 Interface Form Permohonan SKT Ormas

Pada gambar ini, terdapat tampilan form untuk pengguna ormas yang melakukan Permohonan SKT. Terdapat 3 langkah yang harus dilakukan oleh ormas ketika melakukan permohonan, diantaranya menginput Data Keorganisasian yang meliputi data yang berkaitan dengan keorganisasian, lalu ada Data Kepengurusan.

e) Dashboard Setelah Permohonan (Ormas)

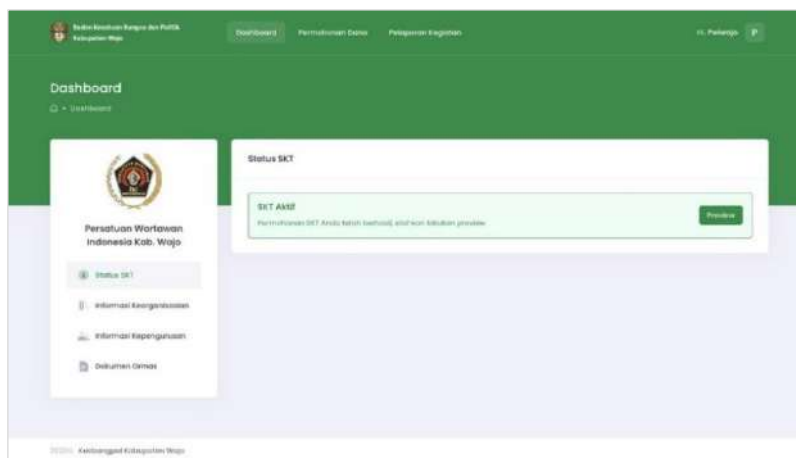

Gambar V. 10 Interface Dashboard Setelah Permohonan Ormas

Pada gambar ini, terdapat tampilan dashboard ormas jika telah melakukan permohonan dengan menampilkan Status SKT, Informasi Keorganisasian, Informasi Kepengurusan dan Dokumen Ormas. Pada tampilan Status Ormas akan memberikan informasi terkait progres permohonan mulai dari menunggu verifikasi, verifikasi ditolak, menunggu SKT dan SKT Aktif sehingga dapat dilakukan *preview*. Selanjutnya untuk tampilan informasi keorganisasian, kepengurusan dan dokumen ormas terdapat informasi yang telah diinput pada form permohonan sehingga dapat dilakukan *view*.

f) Card Permohonan Dana (Ormas)

Gambar V. 11 Interface Permohonan Dana

Pada gambar ini, terdapat tampilan permohonan dana. Pada tampilan ini terdapat list permohonan yang telah dilakukan, *button* tambah permohonan, serta *icon* informasi untuk menampilkan syarat-syarat dokumen yang harus dikumpulkan. Apabila ormas belum memiliki SKT maka tidak dapat melakukan permohonan dana hanya dapat melihat syarat.

g) Form Permohonan Dana(Ormas)

Gambar V. 12 *Interface* Form Permohonan Dana

Pada Gambar ini, terdapat tampilan form jika ormas ingin melakukan permohonan dana. Adapun isi formnya nama organisasi dan periodenya dibuat default berdasarkan tahun yang sedang berjalan, lalu untuk data lainnya ada jumlah anggaran, tujuan, nomor rekening, dan syarat-syarat dokumen yang wajib dikumpulkan.

h) Card Pelaporan Kegiatan(Ormas)

Gambar V. 13 *Interface* Pelaporan Kegiatan

Pada gambar ini, terdapat tampilan Pelaporan Kegiatan yang memberikan informasi list pelaporan yang telah dilakukan, lalu ada *button* tambah pelaporan, dan icon info yang berisi syarat-syarat dokumen yang wajib dikumpulkan. Pada tiap list akan menampilkan informasi bidang kegiatan, tanggal, deskripsi, jumlah dana yang digunakan, lokasi kegiatan, status dan *button* lihat detail untuk melihat informasi lebih lengkap. Terdapat dua status yang akan tampil selama proses pelaporan berlangsung, yakni menunggu verifikasi, laporan ditolak, dan laporan diterima. Selanjutnya Apabila ormas belum memiliki SKT maka tidak dapat melakukan pelaporan kegiatan hanya dapat melihat syarat.

i) Form Pelaporan Kegiatan(Ormas)

- Header:** "Pelaporan Kegiatan" with a breadcrumb "Pelaporan Kegiatan > Tambah Pelaporan Kegiatan".
- Form Fields:**
 - Nama Organisasi:** Text input with "Pembinaan Wartawan Indonesia (PWI) kab. Wajo" entered.
 - Waktu Pelaksanaan:** Date input with "dd/mm/yyyy" format.
 - Kecamatan:** Dropdown menu with "Pilih Kecamatan" selected.
 - Nama Penanggung Jawab/Ketua Panitia:** Text input.
 - Deskripsi Kegiatan:** Text area.
 - Laporan Kegiatan:** File upload section with "Pilih File" and "Browse" buttons. Below it, it says "File dalam bentuk pdf Max. file size: 500 KB".
 - Foto Kegiatan:** Three file upload sections, each with "Pilih File" and "Browse" buttons. Below each, it says "File dalam bentuk jpeg/png Max. file size: 5 MB".
- Other Fields:**
 - Jenis Kegiatan:** Dropdown menu.
 - Lokasi Pelaksanaan:** Text input with a "Show Map" button.
 - Kabupaten:** Dropdown menu with "Pilih Kabupaten" selected.
 - Jurusan Anggaran:** Dropdown menu.

Gambar V. 14 Interface Form Pelaporan Kegiatan

Pada Gambar ini, terdapat tampilan form jika ormas ingin melakukan pelaporan kegiatan. Adapun isi formnya nama organisasi, jenis kegiatan, waktu pelaksanaan, lokasi pelaksanaan, nama

penanggung jawab, jumlah anggaran, deskripsi dan syarat-syarat dokumen yang wajib dikumpulkan.

j) Dashboard(Admin)

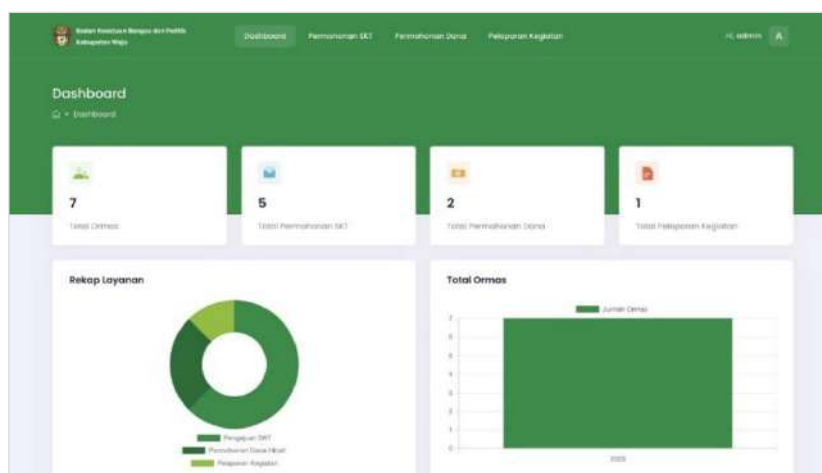

Gambar V. 15 *Interface* Dashboard Admin

Pada gambar ini, terdapat tampilan dashboard untuk Admin. Adapun informasi yang ditampilkan pada halaman ini, yakni Total Ormas, Total Permohonan SKT, Total Permohonan Dana, dan Total Pelaporan Kegiatan yang sedang berlangsung. Terdapat pula data dalam bentuk Grafik terkait Rekap Layanan dan Total Ormas agar lebih memudahkan admin ataupun staff BANKESBANGPOL dalam melakukan analisa.

k) Table Verifikasi Ormas(Admin)

No	Nama Organisasi	No Telp	Bidang Kegiatan	Alamat	Kelurahan	Kecamatan	Actions
1	Komunitas Bela Negara (Kebaya) Kota Wajo	08923456789	Sosial dan Human	Rumahnya Azhar, Jl. Elang No. 123	PAKKAJENE	TANA SITOU	Verifikasi
2	Kelompok Belia Indonesia (KB) Kota Wajo	08524321098	Kemasyarakatan	Komplek Perm. Dharma Bangsa, Jl. Pemuda No. 45	MATTIROAPPAPANE	TEMPE	Verifikasi
3	Persatuan Wartawan Indonesia (PWI) Kota Wajo	0810247269	Sosial, Budaya, Hukum, Politik dan Ekonomi	Jl. Jend. M. Yamin No. 99	TEGGALURI	TEMPE	Verifikasi

Gambar V. 16 *Interface* Table Verifikasi Ormas Admin

Pada gambar ini, terdapat tabel yang berisikan daftar ormas yang ingin dilakukan verifikasi permohonan SKT. Adapun informasi pada tabel yakni, nama organisasi, no telepon, bidang kegiatan, alamat, kelurahan, kecamatan dan *button* verifikasi untuk dapat melihat secara detail data ormas. Selain itu terdapat pula fitur pencarian ormas, filter terkait jumlah baris ormas yang ingin ditampilkan dan *pagination*.

l) Data Verifikasi Ormas(Admin)

Gambar V. 17 *Interface Data Verifikasi Ormas Admin*)

Pada gambar ini, terdapat tampilan detail verifikasi permohonan SKT. Pada tampilan ini admin/pihak verifikator dapat mengecek informasi dan dokumen yang dikumpulkan oleh ormas berdasarkan syarat-syarat yang telah ditentukan. Apabila terdapat kesalahan maka pihak verifikator akan menolak dokumen lalu diarahkan untuk memasukkan alasan mengapa dokumen tersebut ditolak, apabila dokumen tidak terdapat kesalahan maka akan masuk ke daftar menunggu SKT, lalu admin/pihak verifikator dapat langsung mengirimkan SKT maka status ormas tersebut telah terdaftar di BANKESBANGPOL Kabupaten Wajo.

m) Table Verifikasi Permohonan Dana(Admin)

No	Nama Organisasi	Periode	Jumlah Anggaran	Actions
1	Komunitas Bela Apresiasi Rakyat (Kabca) Kab. Wajo	2020	Rp. 32.500.000	Verifikasi

Gambar V. 18 Interface Table Verifikasi Permohonan Dana

Pada gambar ini, terdapat tampilan tabel verifikasi berkas permohonan dana ormas. Adapun informasi yang ditampilkan pada table, yakni nama ormas, periode, jumlah anggaran dan *button* verifikasi untuk melihat secara detail informasi permohonan dana. Lalu terdapat pula fitur pencarian, filter untuk menampilkan jumlah baris, dan *pagination*.

n) Detail Verifikasi Permohonan Dana(Admin)

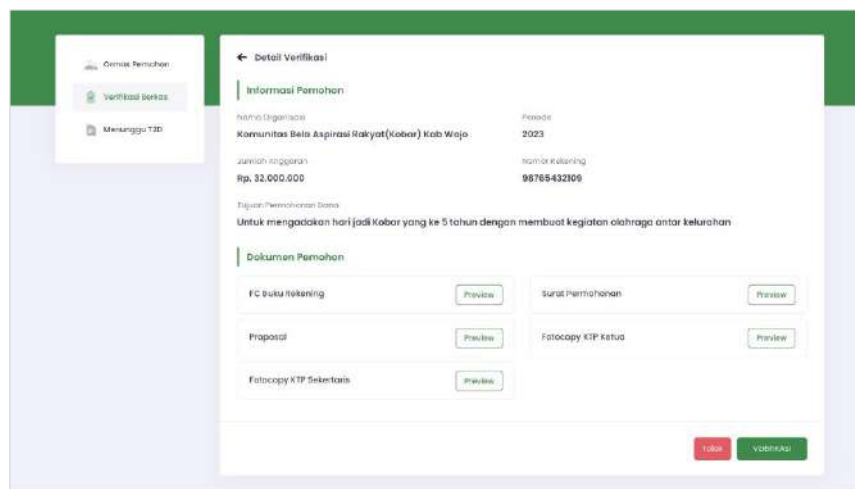

Gambar V. 19 Interface Detail Verifikasi Permohonan Dana

Pada gambar ini, terdapat tampilan detail verifikasi permohonan dana. Pada tampilan ini admin/pihak verifikator dapat mengecek informasi dan dokumen yang dikumpulkan oleh ormas berdasarkan syarat-syarat yang telah ditentukan. Apabila terdapat kesalahan maka pihak verifikator akan menolak dokumen dan memasukkan alasan mengapa dokumen tersebut ditolak, apabila dokumen tidak terdapat kesalahan maka akan masuk ke daftar menunggu antrian, lalu pihak BANKESBANGPOL akan mengirimkan seluruh daftar antrian ormas ke Bappeda Wajo untuk dilakukan verifikasi lebih lanjut. Hasil dari proses verifikasi oleh Bappeda akan mengeluarkan beberapa nama ormas yang terpilih mendapatkan dana, maka admin/pihak verifikator dapat langsung mengirimkan Tanda Terima Dana(T2D) maka status ormas tersebut telah menerima dana dari BANKESBANGPOL Kabupaten Wajo.

o) Table Laporan Ormas(Admin)

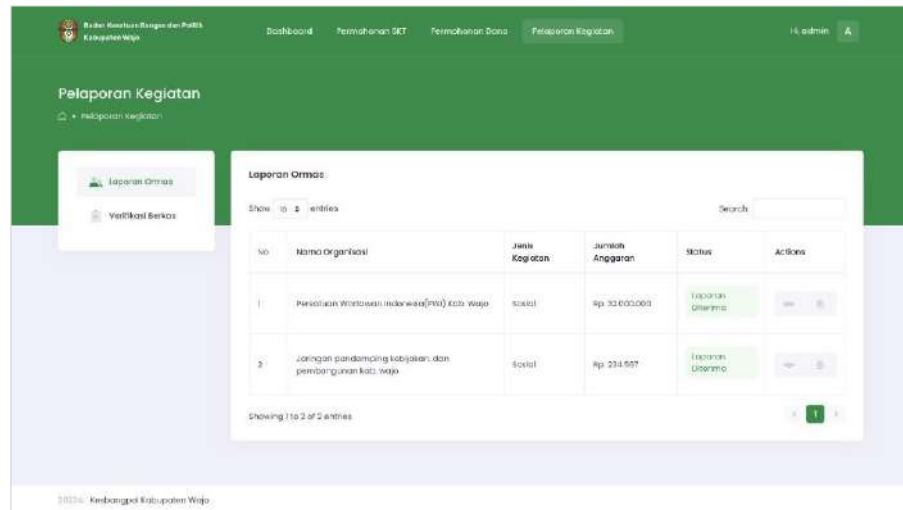

No	Nama Organisasi	Jenis Kegiatan	Jumlah Anggaran	Status	Aksi
1	Persebaran Wartawan Indonesia (PWI) Kota Wajo	Sosial	Rp 32.600.000	Laporan Ormas	View, Edit, Delete
2	Jaringan pendamping kebijakan dan pembangunan Kota Wajo	Sosial	Rp 234.507	Laporan Ormas	View, Edit, Delete

The interface also includes a search bar, a 'Show 2 entries' filter, and a pagination control showing 'Showing 1 to 2 of 2 entries'.

Gambar V. 20 *Interface* Table Laporan Ormas

Pada gambar ini, terdapat tampilan tabel laporan ormas yang telah mengumpulkan pelaporannya. Adapun informasi yang ditampilkan pada table, yakni nama ormas, jenis kegiatan, jumlah anggaran dan *icon* view untuk melihat detail laporan ormas serta hapus. Lalu terdapat pula fitur pencarian, filter untuk menampilkan jumlah baris, dan *pagination*.

p) Detail Verifikasi Laporan Kegiatan Ormas(Admin)

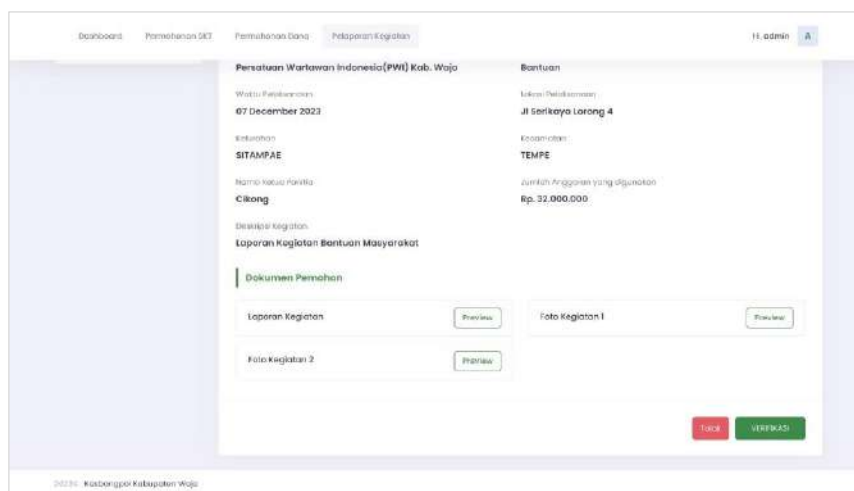

Gambar V. 21 *Interface* Detail Verifikasi Laporan Kegiatan Ormas

Pada gambar ini, terdapat tampilan detail verifikasi pelaporan ormas. Pada tampilan ini admin/pihak verifikator dapat mengecek informasi dan dokumen yang dikumpulkan oleh ormas berdasarkan syarat-syarat yang telah ditentukan. Apabila terdapat kesalahan maka pihak verifikator akan menolak dokumen lalu diarahkan untuk memasukkan alasan mengapa dokumen tersebut ditolak, apabila dokumen tidak terdapat kesalahan maka laporan diterima.

B. Pengujian Sistem

1. Load Testing

Load Testing adalah suatu teknik pengujian performa pada *website* yang bertujuan untuk mengukur respon sistem ketika memuat halaman. Dalam proses ini, sistem akan mengalami beban respons sebanyak 10 kali pada setiap halaman untuk kemudian menghitung rata-rata respons beban yang dihasilkan. Tujuan utama dari *Load Testing* adalah untuk

mengevaluasi kinerja *website* dengan cara mensimulasikan tingkat beban pengguna yang tinggi dan mengamati bagaimana sistem menanggapi kondisi tersebut. Pengujian performa ini dilakukan untuk memastikan bahwa *website* mampu mengatasi beban pengguna yang besar tanpa mengalami penurunan signifikan dalam respon atau kinerja.

Tabel V. 1 *Load Response* Setiap Halaman *Website*

Halaman	Load1	Load2	Load3	Load4	Load5	Load6	Load7	Load8	Load9	Load10	Rata-rata
Dashbo ard	26 4/ ms	24 3/ ms	48 9/ ms	55 8/ ms	63 2/ ms	69 2/ ms	83 0/ ms	80 9/ ms	79 0/ ms	773 /m s	608/ ms
Permoh onan SKT	28 9/ ms	34 5/ ms	41 1/ ms	55 1/ ms	63 5/ ms	71 6/ ms	86 0/ ms	86 1/ ms	84 6/ ms	818 /m s	633. 2/m s
Permoh onan Dana	16 7/ ms	31 5/ ms	38 0/ ms	52 9/ ms	72 9/ ms	79 3/ ms	94 3/ ms	93 1/ ms	92 0/ ms	903 /m s	661/ ms
Pelapora n Kegiatan	39 7/ ms	45 9/ ms	61 9/ ms	77 0/ ms	82 7/ ms	96 9/ ms	95 3/ ms	92 2	91 4	906	773. 6/m s
Rata - rata load time website										668. 95/ ms	

Berdasarkan analisis data yang tertera pada tabel load response untuk setiap halaman *website*, dapat disimpulkan bahwa rata-rata kecepatan *load response website* adalah 668,95/ms. Hasil pengujian load testing menunjukkan bahwa semakin kecil angka load response suatu *website*, semakin baik kinerja load responsenya. Beberapa peringkat load *response* sebuah *website* menurut (Galitz,2010):

- *Load time* kurang dari 2 detik merupakan *website* yang bagus
- *Load time* dari 2.1 detik – 4 detik merupakan *website* yang cukup
- *Load time* dari 4.1 detik – 6 detik merupakan *website* yang buruk

Dengan demikian, hasil pengujian load testing yang menunjukkan load response rendah tidak hanya mencerminkan performa teknis *website*, tetapi menciptakan peluang untuk meningkatkan kepuasan pengguna dan membangun citra positif terkait kualitas layanan yang disediakan oleh *website* tersebut.

2. Pengujian *Stress Test*

Pengujian stress merupakan suatu metode di mana pengembang melakukan evaluasi terhadap performa sebuah *website* dengan menguji batas kemampuannya, baik dalam kondisi ekstrem maupun pada tingkat operasi normal. Pada *website* layanan BANKESBANGPOL Wajo yang menggunakan infrastruktur *cloud computing*, penulis menjalankan uji stress dengan melibatkan 1000 pengguna dan mengatur periode rump-up selama 600 detik. Hasil uji tersebut terdokumentasi dalam tabel di bawah ini:

Tabel V. 2 Hasil Pengujian *Stress Test*

Parameter	Hasil
Average	255
Throughput	2.0/sec
Error	0.00%
Byte Send	0.24
Byte Received	26.23

Hasil uji *stress test* menunjukkan bahwa website ini mampu menangani beban pengguna atau akses sebanyak 1000 pengguna secara bersamaan, menunjukkan tingkat skalabilitas yang baik. Waktu rata-rata untuk memuat sebuah halaman adalah sekitar 255 milidetik, mencerminkan performa yang cukup responsif. *Throughput*, yang mengukur jumlah permintaan yang berhasil diproses setiap detik, mencapai angka 2.0 permintaan/detik. Angka ini mengindikasikan bahwa website ini dapat menangani dengan baik jumlah permintaan yang tinggi, menunjukkan keandalan infrastruktur dan pengelolaan kapasitas yang efisien. *Error load* pada uji website ini mencapai 0,02%, yang meskipun relatif rendah, ternyata disebabkan oleh kendala pada server lokal atau gangguan jaringan yang menghambat transfer data. Penting untuk memperhatikan dan mengatasi masalah ini guna meningkatkan keandalan sistem secara keseluruhan.

Selain itu, parameter lain yang perlu diperhatikan adalah *byte send* dan *byte received*. *Byte send* mengukur jumlah data yang berhasil dikirim ke server dalam satu detik, sementara *byte received* mencerminkan jumlah data yang diterima oleh server dalam waktu yang sama. Analisis lebih lanjut terhadap kedua parameter ini dapat memberikan wawasan lebih dalam tentang kinerja jaringan dan efisiensi transfer data pada situs web. Secara keseluruhan, hasil uji *stress test* menunjukkan performa yang kuat, dengan kemampuan menangani lalu lintas tinggi, waktu muat halaman yang cepat, dan tingkat *error load* yang rendah.

3. Usability Testing

Berdasarkan skemanya, pengujian dengan sus menggunakan skala yang terdiri dari 10 item pertanyaan yang dirancang untuk mengukur persepsi pengguna terhadap sistem yang dihasilkan. User akan diminta memberikan penilaian dari 1 sampai 5, yang mana nilai 1 tersebut menunjukkan tingkat ketidaksetujuan yang tinggi dan 5 menunjukkan tingkat setuju yang tinggi.

Tabel V. 3 Instrumen *Usability Testing* dengan *SUS*

Kode	Pertanyaan	Skala
P1	Saya berfikir akan menggunakan sistem ini lagi	1-5
P2	Saya merasa sistem ini rumit untuk digunakan	1-5
P3	Saya merasa sistem ini mudah digunakan	1-5
P4	Saya membutuhkan bantuan dari orang lain atau teknisi dalam menggunakan sistem ini	1-5
P5	Saya merasa fitur-fitur sistem ini berjalan dengan semestinya	1-5
P6	Saya merasa ada banyak hal yang tidak konsisten pada sistem ini	1-5
P7	Saya merasa orang lain aka memahami cara menggunakan sistem ini dengan cepat	1-5
P8	Saya merasa sistem ini membingungkan	1-5
P9	Saya merasa tidak ada hambatan dalam menggunakan sistem ini	1-5
P10	Saya perlu membiasakan diri terlebih dahulu sebelum menggunakan sistem ini	1-5

Tabel V. 4 Hasil Nilai Kuesioner

No	Rincian	P1	P2	P3	P4	P5	P6	P7	P8	P9	P10
1	Petugas BANKESBANGPOL	4	3	4	2	4	3	5	2	4	5
2	Petugas BANKESBANGPOL	5	2	5	4	4	3	3	2	5	4
3	Petugas BANKESBANGPOL	5	2	4	2	3	2	4	2	4	4
4	Masyarakat	3	1	5	3	4	1	5	1	4	3
5	Masyarakat	5	2	3	1	5	2	5	2	5	4
6	Masyarakat	5	1	4	2	5	1	4	1	4	4
7	Masyarakat	4	2	3	1	5	2	4	1	5	3
8	Masyarakat	4	1	5	3	4	1	4	2	4	4
9	Masyarakat	3	3	3	2	5	2	5	2	5	2
10	Masyarakat	5	2	4	1	5	2	5	2	5	4

Setelah pengisian kuesioner, data-data yang didapatkan kemudian dihitung berdasarkan aturan penilaian skor dalam pengujian dijelaskan sebagai berikut:

- a. Menggunakan skala 1-5 dengan keterangan 1 untuk sangat tidak setuju dan 5 untuk sangat setuju
- b. Nilai responden pada pertanyaan bernomor ganjil (1,3,5,7,9) dikurangi dengan 1.
- c. Sedangkan, nilai pemberian responden pada pertanyaan bernomor genap (2,4,6,8,10) perhitungannya dikurangi dengan nilai/jawaban yang diberikan responden.

- d. Hasil dari penjumlahan pada masing-masing item pertanyaan dikalikan dengan 2.5 untuk menghasilkan nilai rentang 0-100.

Tabel V. 5 Perhitungan Berdasarkan SUS

No	P1	P2	P3	P4	P5	P6	P7	P8	P9	P10
1	4-1	5-3	4-1	5-2	4-1	5-3	5-1	5-2	4-1	5-5
2	5-1	5-2	5-1	5-4	4-1	5-3	3-1	5-2	5-1	5-4
3	5-1	5-2	4-1	5-2	3-1	5-2	4-1	5-2	4-1	5-4
4	3-1	5-1	5-1	5-3	4-1	5-1	5-1	5-1	4-1	5-3
5	5-1	5-2	3-1	5-1	5-1	5-2	5-1	5-2	5-1	5-4
6	5-1	5-1	4-1	5-2	5-1	5-1	4-1	5-1	4-1	5-4
7	4-1	5-2	3-1	5-1	5-1	5-2	4-1	5-1	5-1	5-3
8	4-1	5-1	5-1	5-3	4-1	5-1	4-1	5-2	4-1	5-4
9	3-1	5-3	3-1	5-2	5-1	5-2	5-1	5-2	5-1	5-2
10	5-1	5-2	4-1	5-1	5-1	5-2	5-1	5-2	5-1	5-4

UNIVERSITAS ISLAM NEGERI

Tabel V. 6 Hasil Skor SUS Responden (Sebelum dikali 2,5)

No	P1	P2	P3	P4	P5	P6	P7	P8	P9	P10	Total
1	3	2	3	3	3	2	4	3	3	0	26
2	4	3	4	1	3	2	2	3	4	1	27
3	3	3	3	3	2	3	3	3	3	1	27
4	2	4	4	2	3	4	4	4	3	2	32
5	4	3	2	4	4	3	4	3	4	1	32
6	4	4	3	3	4	4	3	4	3	1	33
7	3	3	2	4	4	3	3	4	4	2	32
8	3	4	4	2	3	4	3	3	3	1	30
9	2	2	2	3	4	3	4	3	4	3	30

10	4	3	3	4	4	3	4	3	4	1	33
----	---	---	---	---	---	---	---	---	---	---	----

Perhitungan dari semua item pertanyaan tersebut digabungkan untuk mendapatkan skor yang akan digunakan untuk mengukur tingkat kegunaan sistem. Semakin tinggi skor, maka semakin tinggi pula tingkat kegunaan sistem. Hasil yang biasanya digunakan sebagai acuan adalah skor rata-rata (nilai tengah skala) yaitu 50 dari jawaban user. Sehingga apabila skor SUS berada diatas 50, maka hal tersebut menunjukkan bahwa sistem memiliki tingkat kegunaan yang baik. Berikut rincian untuk skor SUS akhir responden.

Tabel V. 7 Skor *SUS* Akhir Responden

Responden	Nilai (Jumlah x 2.5)
1	65
2	67,5
3	67,5
4	80
5	80
6	82,5
7	80
8	75
9	75
10	82,5
Total	755

$$\frac{755}{10} = 75,5$$

Berdasarkan tanggapan responden terhadap kuesioner mendapat respon positif dari dua kelompok yakni Staff BANKESBANGPOL dan Organisasi Masyarakat (Ormas). Staff BANKESBANGPOL terlihat bahwa mereka secara umum memberikan skor yang tinggi, dengan rata-rata di sekitar 4. Hal ini menunjukkan bahwa mereka melihat positif terhadap implementasi *PaaS* dalam mendukung tugas dan tanggung jawab mereka. Meskipun terdapat variasi dalam penilaian individual, mayoritas memberikan skor yang mencerminkan penerimaan positif terhadap model layanan tersebut. Sementara itu, masyarakat setempat juga memberikan respons yang positif terhadap implementasi *PaaS*. Meskipun terdapat perbedaan dalam penilaian individual, mayoritas organisasi masyarakat memberikan skor tinggi, mencerminkan bahwa mereka melihat manfaat dan efektivitas dari implementasi *PaaS* dalam layanan yang diberikan oleh BANGKESBANGPOL. Respons positif dari kedua kelompok ini dapat dianggap sebagai indikasi bahwa implementasi *PaaS* telah memberikan kontribusi yang efektif dalam meningkatkan kualitas dan efisiensi layanan yang disediakan oleh BANGKESBANGPOL Kabupaten Wajo.

BAB VI

PENUTUP

A. Kesimpulan

Penelitian ini menunjukkan bahwa hasil Implementasi model *Platform as a Service* dalam *Cloud Computing* telah mengatasi keterbatasan sumber daya IT dan ketidaktersediaan infrastruktur IT pada Badan Kesatuan Bangsa dan Politik (Bangkesbangpol) Kabupaten Wajo. Melalui *PaaS*, Bangkesbangpol dapat mengakses infrastruktur yang dikelola oleh heroku, sehingga mengurangi kebutuhan akan investasi besar dalam perangkat keras dan pemeliharaan. Selain itu, heroku menyediakan berbagai alat dan layanan pengembangan yang memungkinkan pengembangan sistem secara efisien, bahkan dengan keterbatasan Sumber daya IT. Implementasi ini memungkinkan Bangkesbangpol untuk lebih fokus pada fungsi-fungsi inti dan meningkatkan kualitas pelayanan tanpa terbebani oleh masalah teknis dan infrastruktur, sehingga meningkatkan efisiensi operasional dan keamanan data secara keseluruhan.

Hasil pengujian menggunakan *System Usability Scale* menunjukkan sistem ini memperoleh skor rata-rata 75,5 artinya sistem ini sangat mudah untuk digunakan oleh pengguna. Hal ini mencerminkan penerimaan pengguna yang positif terhadap sistem yang menegaskan bahwa sistem bekerja secara efektif dan memenuhi kebutuhan mereka. Sistem ini juga berjalan dengan baik dalam segi performa sistem ini menghasilkan nilai *stress test average* 255 *Throughput* 2.0/detik yang dimana nilai ini dianggapkan bagus pada sebuah

sistem dan nilai *load response* dengan penilaian baik menghasilkan rata-rata 668,95/detik.

B. Saran

Untuk tahap penelitian berikutnya yang mengangkat tema serupa, diharapkan untuk memusatkan perhatian pada pengembangan atau penelitian yang lebih mendalam terkait pembuatan website layanan yang mampu mencakup beberapa wilayah.

Penggunaan *cloud computing* pada website ini diharapkan penelitian selanjutnya untuk melakukan analisis yang lebih mendalam terhadap efisiensi pelayanan setelah implementasi *PaaS*. Fokus pada indikator lain seperti waktu pemrosesan data, waktu tanggapan terhadap permintaan masyarakat, dan pengukuran performa lainnya untuk memastikan dampak positif terus berlanjut.

DAFTAR PUSTAKA

- Ardhiyani, R. P., & Mulyono, H. (2018). Analisis Dan Perancangan Sistem Informasi Pariwisata Berbasis Web Sebagai Media Promosi Pada Kabupaten Tebo. *Jurnal Manajemen Sistem Informasi*, 3(1), 2528–0082.
- Bajaj, D. (2020). Paas Providers And Their Offerings. *Paas Providers And Their Offerings Article in International Journal of Scientific & Technology Research*, 9(December), 2. www.ijstr.org
- Bankesbangpol Wajo. (2023). *Daftar Ormas Bankesbangpol Kabupaten Wajo 2023.pdf*.
- Barnum, C. (2020). Usability Testing Essentials. In *Usability Testing Essentials*. Elsevier Inc. <https://doi.org/10.1016/C2009-0-20478-8>
- Cancer, Y., & Alim, Z. (2016). PLATFORM AS A SERVICE (PaaS) SEBAGAI LAYANAN SISTEM OPERASI CLOUD COMPUTING. *Jurnal TIMES*, V(1), 32–35.
- Google, C. (2023). *What is IaaS (Infrastructure as a Service)?* Google Cloud. <https://cloud.google.com/learn/what-is-iaas>
- Kemenag, T. T. (n.d.). *Tafsir Tahlili QS. Al-Maidah/ 5:2*. <https://quran.kemenag.go.id/quran/per-ayat/surah/5?from=2&to=2>
- Kemenag, T. T. (2022). *Tafsir Tahlili QS. Yunus/10:101*. <https://quran.kemenag.go.id/quran/per-ayat/surah/10?from=101&to=101>
- Kementerian Agama, I. (2022). *QS. Yunus/10:101*. <https://quran.kemenag.go.id/quran/per->

ayat/surah/10?from=101&to=101

Kementrian Agama Republik Indonesia. (2022). *QS. Al-Maidah:5/2*.

<https://quran.kemenag.go.id/quran/per-ayat/surah/5?from=2&to=120>

Malik, M. I. (2018). Cloud Computing-Technologies. *International Journal of Advanced Research in Computer Science*, 9(2), 379–384.

<https://doi.org/10.26483/ijarcs.v9i2.5760>

Rashid, A., & Chaturvedi, A. (2019). Cloud Computing Characteristics and Services A Brief Review. *International Journal of Computer Sciences and Engineering*, 7(2), 421–426.

<https://doi.org/10.26438/ijcse/v7i2.421426>

Wagito, W. (2022). Implementasi Web Service Waktu Shalat Berbasis Teknologi Paas Cloud Computing. *Technologia : Jurnal Ilmiah*, 13(4), 331.

<https://doi.org/10.31602/tji.v13i4.8074>

Wahyu Hidayat Ibrahim, I. M. (2017). Sistem Informasipelayanan Publikberbasis Webpada Dinas Pekerjaan Umumkabupatenkampar. *Jurnal Ilmiah Rekayasa dan Manajemen Sistem Informasi*, 3(agustus 2017), 1–6.

Wahyuni, Y. (2019). *Teknologi Cloud Berbasis Web Sebagai Solusi Alternatif*. 40–48.

Wanda, R. sonny yansen. (2019). *Sistem Informasi Manajemen Organisasi Masyarakat Pada Badan Kesatuan Bangsa Dan Politik Kota Jayapura Berbasis Web Raymond*.

Yasrab, R. (2018). *Platform-as-a-Service (PaaS): The Next Hype of Cloud*

Computing. 1–21. <http://arxiv.org/abs/1804.10811>

UNIVERSITAS ISLAM NEGERI
ALAUDDIN
M A K A S S A R

DAFTAR RIWAYAT HIDUP

Arvina Sevania Agustin di lahirkan di Sengkang 02 Mei 2000. Anak kedua dari 5 bersaudara dari pasangan suami istri, Agustin Ilyas dan Armini Rachman. Pendidikan formal peneliti dimulai dari SDN 213 Lapongkoda di Sengkang dan lulus pada tahun 2012. Kemudian pada tahun yang sama melanjutkan pendidikan di SMPN Negeri 1 Sengkang dan lulus pada tahun 2015. Selanjutnya penulis melanjutkan pendidikan di SMA Negeri 2 Sengkang yang sekarang menjadi SMA Negeri 3 Wajo dan lulus pada tahun 2018. Penulis kemudian melanjutkan pendidikan di Universitas Islam Negeri (UIN) Alauddin Makassar, untuk jenjang S1 pada Jurusan Teknik Informatika Fakultas Sains dan Teknologi sampai saat biografi ini ditulis.