

KINERJA PUSKESMAS KAHU MENGGUNAKAN PENDEKATAN *BALANCED SCORECARD* (Studi pada UPT Puskesmas Kahu)



SKRIPSI

Diajukan untuk Memenuhi Salah Satu Syarat Memperoleh Gelar Sarjana
Akuntansi Program Studi Akuntansi pada Fakultas Ekonomi dan Bisnis Islam
Universitas Islam Negeri Alauddin Makassar

Oleh :

A. WIWI ELFIRA SARI
90400119130

**JURUSAN AKUNTANSI
FAKULTAS EKONOMI DAN BISNIS ISLAM
UIN ALAUDDIN MAKASSAR
2024**

SURAT PERNYATAAN KEASLIAN SKRIPSI

Mahasiswa yang bertanda tangan di bawah ini:

Nama : A. Wiwi Elfira Sari
Nim : 90400119130
Tempat/Tgl Lahir : Pattuku, 31 Maret 2000
Jurusan/ Prodi : Akuntansi
Fakultas : Ekonomi dan Bisnis Islam
Alamat : Bone
Judul : Kinerja Puskesmas Kahu Menggunakan pendekatan
Balanced Scorecard (Studi pada UPT Puskesmas Kahu)

Menyatakan dengan sesungguhnya dan penuh kesadaran bahwa skripsi ini benar adalah hasil karya sendiri. Jika di kemudian terbukti bahwa ia merupakan duplikat, tiruan, plagiat, atau di buat oleh orang lain, sebagai atau seluruhnya, maka skripsi dan gelar yang diperoleh karenanya batal demi hukum.

Gowa-Samata, 14 Oktober 2024

Penyusun

A. Wiwi Elfira Sari

NIM : 90400119130



KEMENTERIAN AGAMA RI
UNIVERSITAS ISLAM NEGERI ALAUDDIN MAKASSAR
FAKULTAS EKONOMI DAN BISNIS ISLAM

Kampus I Jl. H. Alauddin No. 43 Makassar Telp. (0411) 854924 Fax. 864923
Kampus II Jl. H. M. Yasin Lingsi No. 36 Sempu Sungguminasa-Gowa Telp. (0411) 841879 Fax. 8221405

PENGESAHAN SKRIPSI

Skripsi yang berjudul **"KINERJA PUSKESMAS KAHU MENGGUNAKAN PENDEKATAN BALANCED SCORECARD (STUDI PADA UPT PUSKESMAS KAHU)"** yang disusun oleh **A. Wiwi Elfira Sari**, NIM: 90400119130 mahasiswa Program Studi Akuntansi Fakultas Ekonomi dan Bisnis Islam, Universitas Islam Negeri Alauddin Makassar, telah diuji dan dipertahankan dalam sidang Ujian Skripsi (Munaqasyah) yang diselenggarakan pada hari Senin tanggal 5 Agustus 2024, dinyatakan telah dapat diterima sebagai salah satu syarat untuk memperoleh gelar sarjana Akuntansi pada Jurusan Akuntansi dengan beberapa perbaikan.

Gowa, 23 September 2024

DEWAN PENGUJI

Nomor SK 2548 Tahun 2024

Ketua Sidang : Dr. Amiruddin, K, M.EI

Sekretaris Sidang: Dr. Rahma Ambo Masse, Lc., M. Ag.

DEWAN PENGUJI :

1. Dr. Sumartin, SE., M.Ak

2. Nur Rahma Sari, SE., M.Acc., Ak

3. Memen Suwandi, SE., M.Si.

4. Muhammad Sapri Sardi Juardi, SE.,M.SA.,AK.,CA.

Diketahui Oleh
Dekan Fakultas Ekonomi dan Bisnis Islam
UIN Alauddin Makassar

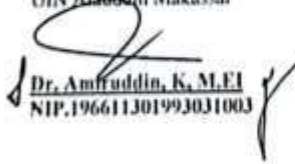
Dr. Amiruddin, K, M.EI
NIP.196611301993031003

KATA PENGANTAR

بِسْمِ اللَّهِ الرَّحْمَنِ الرَّحِيمِ

Assalamualaikum Warahmatullahi Wabarakatuh.

Alhamdulillah rabbil alamin, Puji syukur kita panjatkan atas kehadiran Allah SWT yang telah memberikan kita rahmat dan hidayah yang sangat luar biasa sehingga penyusunan Skripsi dengan judul **“Kinerja Puskesmas Kahu Menggunakan Pendekatan *Balanced Scorecard* (Studi pada Puskesmas Kahu)”** yang merupakan Tugas akhir dalam penyelesaian studi dan merupakan salah satu persyaratan yang harus dipenuhi untuk memperoleh gelar Sarjana Akuntansi (S.Ak) pada Jurusan Akuntansi Fakultas Ekonomi dan Bisnis Islam Universitas Islam Negeri (UIN) Alauddin Makassar.

Skripsi ini disusun untuk memberikan sumbangsi terhadap pengembangan penelitian, khususnya pada bidang Operasional Koperasi. Penulis menyadari sepenuhnya penelitian ini jauh dari kesempurnaan dalam penyusunannya, Namun penulis berharap dengan adanya tulisan ini mampu memberikan kontribusi pada penelitian selanjutnya. Dalam penyusunan Skripsi ini tidak terlepas dari bantuan, dukungan, dan masukan dari orang terkasih yaitu kedua orangtua, Bapak Syaripuddin dan Ibu Nurhayati serta saudara-saudaraku, atas segala curahan doa, motivasi dan dukungan sehingga penulis dapat berada dititik ini serta kontribusi dari banyak pihak. Pada kesempatan ini penulis ingin menyampaikan ucapan terimakasih kepada :

1. Bapak Prof. Drs. Hamdan Juhannis M, A., Ph.D selaku Rektor Universitas Islam Negeri (UIN) Alauddin Makassar.
2. Bapak Dr. Amiruddin K, M.EI Selaku Dekan Fakultas Ekonomi dan Bisnis Islam Universitas Islam Negeri (UIN) Alauddin Makassar.
3. Ibu Lince Bulutoding, SE., M.Si .Ak Selaku Ketua Jurusan Akuntansi dan Bapak Dr. Mustakim Muchlis, SE., M.Si. Ak. CA. Selaku Wakil Ketua Jurusan Akuntansi Universitas Islam Negeri (UIN) Alauddin Makassar, terimakasih atas bimbingan dan motivasi yang telah tercurahkan selama menjadi Mahasiswi Jurusan Akuntansi.
4. Bapak Memen Suwandi, SE., M.Si. Selaku Pembimbing I dan Bapak Muhammad Sapril Sardi J, S.E., M.SA.,Ak Selaku pembimbing II yang penuh kesabaran telah meluangkan waktu dan pikirannya untuk memberikan bimbingan, masukan dan pengarahan yang sangat berharga kepada penulis dalam penyelesaian Skripsi ini.
5. Bapak Dr. Sumarlin S.E., M.Ak. Selaku Penguji I dan Ibu Nur Rahma Sari, SE., M.Acc selaku Penguji II. Terimakasih atas curahan waktu dan pikiran serta kritik dan saran yang telah diberikan dalam penyusunan Proposal hingga rampungnya Skripsi ini.
6. Bapak Dr. Sumarlin S.E., M.Ak selaku Dosen Penasehat Akademik yang selama ini telah mendampingi penulis selama menjalankan proses perkuliahan.
7. Segenap Bapak dan Ibu Dosen yang telah membantu Penulis untuk menimbah ilmu dan memperluas wawasan selama penulis mengikuti

pendidikan pada Jurusan Akuntansi Fakultas Ekonomi dan Bisnis Islam Universitas Islam Negeri (UIN) Alauddin Makassar

8. Segenap Staf Jurusan dan Pegawai Akademik Fakultas Ekonomi dan Bisnis Islam Universitas Islam Negeri (UIN) Alauddin Makassar yang telah memberikan pelayanan yang sangat baik selama penulis melakukan studi dan penyelesaian Skripsi.
9. Bapak A. Darmawangsa dan Ibu Sitti naica selaku orang tua yang telah memberikan dukungan dan doa yang sangat luar biasa hingga saya bisa berada di titik ini.
10. Teman-teman seperjuangan Angkatan 2019 terkhususnya Muh. Ikbal, Rahmawita, dan israwati atas segala motivasi dukungan serta bantuan dalam penyelesaian skripsi ini.

Akhir kata, semoga Allah SWT selalu melimpahkan rahmat dan karunia-Nya untuk membalas kebaikan dari semua pihak yang telah mendukung dan membantu penulis selama ini. Besar harapan bagi penulis bahwa skripsi ini dapat berguna dan bermanfaat bagi berbagai pihak.

Wassalamu 'Alaikum WarahmatullahiWabarakatuh.

Samata-Gowa, 22 Juli 2024

Penyusun,

A. Wiwi elfira sari

90400119130

DAFTAR ISI

KATA PENGANTAR	i
DAFTAR ISI	vi
DAFTAR TABEL.....	viii
DAFTAR GAMBAR.....	ix
ABSTRAK.....	x
BAB I PENDAHULUAN	1
A. Latar Belakang.....	1
B. Fokus dan Deskripsi Fokus	6
C. Rumusan Masalah	7
D. Penelitian terdahulu	7
E. Tujuan Penelitian	10
F. Manfaat Penelitian	10
BAB II TINJAUAN TEORITIS.....	12
A. Theory Efektivitas	12
B. Teori Harapan	13
C. Akuntansi Sektor Publik	14
D. Pengertian kinerja organisasi.....	18
E. Penilaian kinerja.....	19
F. Tujuan dan manfaat pengukuran kinerja	20
G. Penilaian kinerja dengan pengukuran tradisional	20
H. Balanced Scorecard	21
I. Kerangka Fikir.....	37
BAB III METODE PENELITIAN	39
A. Jenis Penelitian	39
B. Pendekatan Penelitian	40
C. Subjek Penelitian	41
D. Jenis dan Sumber Data.....	41
E. Metode Pengumpulan data.....	42
F. Teknik Pengelolaan dan Analisa Data.....	43
G. Teknik Analisis Data.....	45
H. Uji Keabsahan Data.....	47

BAB IV HASIL DAN PEMBAHASAN	50
A. Gambaran Umum Penelitian.....	50
B. Hasil Penelitian.....	59
C. Pembahasan.....	88
BAB V PENUTUP	105
A. Kesimpulan.....	105
B. Keterbatasan Penelitian	107
C. Saran.....	108
DAFTAR PUSTAKA.....	110
Lampiran.....	114

DAFTAR TABEL

Tabel 4. 1 Kondisi Geografis Wilayah Kerja UPT Puskesmas Kahu	50
Tabel 4. 2 Luas Wilayah, Jarak Dari Ibu Kota Kecamatan, Jarak Dari Ibu Kota Kabupaten Serta Ketinggian Diatas Permukaan Laut Wilayah Kerja	51
Tabel 4. 3 Sumber Daya Manusia Kesehatan UPT Puskesmas Kahu Tahun 2023	56
Tabel 4. 4 Kondisi Sarana dan Prasarana UPT Puskesmas Tahun 2023	57
Tabel 4. 5 Kriteria Ekonomis	62
Tabel 4. 6 Hasil Analisis Rasio ekonomi pada UPT Puskesmas Kahu tahun 2022-2023	62
Tabel 4. 7 Kriteria Efisiensi	64
Tabel 4. 8 Hasil Analisis Rasio Efisiensi pada UPT Puskesmas Kahu tahun 2022-2023	64
Tabel 4. 9 Kriteria Efektifitas	65
Tabel 4. 10 Hasil Analisis Rasio Efektifitas pada UPT Puskesmas Kahu tahun 2022-2023	65
Tabel 4. 11 Total tingkat Akuisisi Pasien UPT Puskesmas Kahu Tahun 2022-2023	68
Tabel 4. 12 Rata-rata Kunjungan rawat jalan per tahun UPT	75
Tabel 4. 13 Retensi karyawan	77
Tabel 4. 14 Rasio karyawan yang mengikuti pelatihan	82
Tabel 4. 15 Pelatihan Karyawan UPT Puskesmas Kahu.....	84
Tabel 4. 16	85
Tabel 4. 17 Hasil penilaian Kinerja UPT Puskesmas Kahu berdasarkan Balanced Scorecard	87

DAFTAR GAMBAR

Gambar 4. 1 Kondisi Geografis Wilayah Kerja UPT Puskesmas Kahu	50
Gambar 4. 2 Jumlah Penduduk Berdasarkan Jenis Kelamin Per Desa/Kel.....	51
Gambar 4. 3 Struktur Organisasi UPT PUSKESMAS KECAMATAN TAHUN 2024	55

ABSTRAK

Nama : A Wiwi Elfira sari
Nim : 90400119130
Judul Skripsi : **Kinerja Puskesmas Kahu Menggunakan pendekatan *Balanced Scorecard* (studi pada UPT Puskesmas Kahu)**

Penelitian ini bertujuan untuk mengetahui konsep kinerja UPT Puskesmas Kahu dengan pendekatan *Balanced Scorecard* pada perspektif keuangan, perspektif pelanggan, Perspektif proses bisnis internal, Perspektif pertumbuhan dan pembelajaran. Penelitian kuantitatif dan kualitatif dengan pendekatan studi kasus. Sumber data sekunder dan primer yang di peroleh dari hasil dokumentasi informasi tertulis, dokumen dan hasil observasi lapangan.

Dari hasil penelitian dengan Penelitian ini menganalisis kinerja UPT Puskesmas Kahu dengan menggunakan pendekatan *Balanced Scorecard* yang mencakup empat perspektif: keuangan, pelanggan, proses bisnis internal, serta pembelajaran dan pertumbuhan. Analisis menunjukkan bahwa dari sepuluh indikator, total skor kinerja mencapai 60%, yang masuk dalam kategori "Baik."

Pada perspektif keuangan, rasio ekonomi dan efektif tahun 2022 dan 2023 menunjukkan hasil yang baik , namun efisiensi keuangan menunjukkan hasil yang tidak baik. Dalam perspektif pelanggan, akuisisi pasien meningkat sebesar 23%, menunjukkan kinerja yang baik, namun kepuasan pasien masih menghadapi tantangan, terutama terkait kenyamanan fasilitas. Perspektif proses bisnis internal menunjukkan peningkatan kunjungan rawat jalan, tetapi kunjungan rawat inap dan pencatatan indikator lainnya masih kurang baik. Perspektif pembelajaran dan pertumbuhan menunjukkan peningkatan retensi dan pelatihan karyawan, tetapi penurunan produktivitas karyawan. Implikasi Penelitian ini membantu Puskesmas Kahu dalam meningkatkan kinerja dan pelayanan kesehatan kepada masyarakat.

Kata kunci : Kinerja, *Balanced Scorecard*, Rumah Sakit

BAB I

PENDAHULUAN

A. Latar Belakang

Setiap organisasi atau instansi tentunya memiliki tujuan yang ingin di capai dengan adanya visi, misi, dan strategi publik yang bertugas melayani masyarakat (Anggraiani et al., 2022). Pengelolaan keuangan daerah belum bisa dikategorikan sempurna dalam pelaksanaannya, masih adanya kendala - kendala yang perlu diperbaiki di dalamnya (Juliastuti S. et al., 2022). Pemda sebagai agent yang diamanahi kewajiban dalam mengatur jalannya pemerintahan, pengembangan, serta layanan publik harus bisa membuat laporan kinerja guna mempertanggungjawabkan penggunaan sumber daya *finansial* yang diserap dari publik sebagai barometer kinerjanya (Permadi Syukur et al., 2021). Peran pemerintah dalam sektor publik pun sangat penting, berbagai bentuk pelayanan publik yang harus diberikan kepada masyarakat dan selalu di evaluasi tiap tahunnya untuk memperbaiki layanan. Sesuai Undang-Undang Dasar 1945 pasal 28 H ayat (1) setiap orang berhak memperoleh pelayanan kesehatan yang tersedianya pelayanan kesehatan yang adil, bermutu dan berorientasi pada pasien merupakan syarat yang harus di penuhi oleh Puskesmas (Irmadiani et al., 2023).

Peningkatan mutu penyelenggaran pelayanan kesehatan dasar secara berkesinambungan perlu dilakukan untuk meningkatkan hasil keluaran dengan memperbaiki kapasitas organisasi secara menyeluruh. Upaya peningkatan mutu secara berkesinambungan merupakan jawaban atas segala

perubahan dan tantangan yang dihadapi organisasi pelayanan kesehatan termasuk puskesmas (Saputra, 2021).

Pusat Kesehatan Masyarakat atau yang lebih dikenal dengan sebutan Puskesmas adalah instansi yang memberikan pelayanan kepada masyarakat di bidang kesehatan dengan peranan penting dalam memberikan pelayanan kesehatan baik kepada masyarakat (Haryanto et al., 2023). Salah satu dari sekian banyak bentuk perhatian pemerintah terhadap peningkatan kesehatan masyarakat adalah melalui upaya pelayanan kesehatan khususnya Puskesmas. Berdasarkan Undang- Undang No. 36 tahun 2009 tentang Kesehatan dikatakan bahwa Puskesmas merupakan pionir pemerintah dalam memberikan pelayanan kesehatan terhadap masyarakat. Puskesmas adalah unit pelaksana teknis dinas kesehatan Kabupaten/Kota yang bertanggung jawab menyelenggarakan pembangunan kesehatan di suatu wilayah kerja. Puskesmas sebagai unit pelaksana Dinas Kesehatan merupakan penanggung jawab penyelenggara upaya kesehatan untuk jenjang pertama di wilayah kerjanya masing-masing dalam memberikan pelayanan prima bagi masyarakat, maka untuk mencapai keberhasilan tersebut diselenggarakan berbagai upaya kesehatan secara menyeluruh, berjenjang, dan terpadu (Wantoro, 2019). Puskesmas merupakan unit yang tidak mengutamakan keuntungan, sehingga harus mengutamakan prinsip penghematan anggaran dan produktivitas yang optimal. Cara untuk mengatasi tingkat keberhasilan pelayanan puskesmas adalah dengan mengukur pengukuran kinerja puskesmas (Nurjannah, 2015). Puskesmas

dipertegas agar bisa memberikan layanan yang terhadapp pasien, profesional dengan harga bersaing sehingga strategi dan kemampuan puskesmas harus berorientasi pada keinginan masyarakat oleh sebab itu, dibutuhkan alat ukur dengan *Balanced Scorecard* (BSC) yang bisa menjawab tuntutan dan tantangan zaman dimasa yang akan datang (Sari & Furqani, 2020)

Kinerja yang dihasilkan oleh instansi Puskesmas dapat diukur dengan menggunakan metode *Balanced Scorecard* yang dikembangkan oleh Kaplan dan Norton. *Balanced Scorecard* dalam bahasa berarti kartu skor, yaitu kartu yang digunakan untuk mencapai skor dimasa mendatang. Dengan cara ini skor yang akan diwujudkan dimasa depan akan sebanding dengan pencapaian kinerja sekarang ini. Maka hasil pencapaian saat ini dapat menjadi evaluasi atas kinerja yang sudah dicapai. Sedangkan *Balanced* atau seimbang berarti kinerja diukur secara seimbang dari dua aspek yaitu keuangan dan non keuangan, jangka pendek dan jangka panjang, serta kinerja yang bersifat internal maupun eksternal (Kaplan et al., 1996).

Penilaian kinerja Puskesmas dilakukan untuk mengevaluasi hasil kerja/prestasi Puskesmas. Pelaksanaan penilaian kinerja Puskesmas dilakukan sebagai alat refleksi diri karena masing-masing Puskesmas melakukan penilaian kinerjanya secara mandiri dan kemudian hasilnya diverifikasi oleh Dinas Kesehatan Kabupaten/Kota melakukan (Depkes 2006).

Salah satu alat yang dapat digunakan untuk mengukur kinerja di Puskesmas adalah *Balanced Scorecard*, alat perencanaan startegis yang juga

merupakan alat untuk evaluasi dan peningkatan kinerja. *Balanced scorecard* dianggap cocok untuk organisasi nirlaba karena *Balanced Scorecard* tidak hanya menekankan pada aspek kuantitatif dan keuangan, tetapi juga aspek kualitatif dan non-keuangan (Nubel, 2021). Dengan menggunakan *Balanced Scorecard* diharapkan Puskesmas dapat mengembangkan aspek keuangan dan non-keuangan dalam melakukan penilaian kinerja, sehingga nantinya diharapkan Puskesmas dapat menjadi organisasi yang mampu memberikan kepuasan kepada para konsumen, karyawan yang berkomitmen tinggi dan selanjutnya menghasilkan surplus yang memadai (sulfiana, 2022).

Seiring dengan beberapa penelitian – peneliti terdahulu bahwa mengukur dan menganalisis kinerja menggunakan pendekatan *Balanced Scorecard* . Seperti Penelitian (Selly Zima Anggraini, 2022) menunjukkan bahwa pada perspektif keuangan yaitu pada rasio ekonomi dan rasio efisiensi dikategorikan baik, sedangkan rasio efektivitas dikategorikan kurang baik karena realisasi pendapatan tidak mencapai target banyak belanja modal yang tidak diserap, banyak kegiatan yang di buka anggaran oleh karena itu tidak dicairkan, dan adanya pandemi Covid 19 di tahun itu. Pada perspektif pelanggan menunjukkan tingkat kepuasan pasien yang baik, kemampuan mempertahankan pasien lama (retensi) yang baik sedangkan memperoleh pasien baru (akuisisi) dinilai kurang baik karena belum mampu menarik pasien baru . Pada perspektif proses bisnis internal yang diukur dengan aspek peralatan, sarana prasarana, dan proses menunjukkan kinerja yang

baik. Perspektif pertumbuhan dan pembelajaran yaitu kepuasan karyawan dan produktivitas karyawan menunjukkan hasil kinerja yang baik.

Hasil penelitian (Syahroni & Handayan, 2016) menunjukkan hasil yang berbeda dari segi keuangan, yang diukur melalui rasio pendapatan umum dan pendapatan Jamkes terhadap total pendapatan. Perspektif keuangan diukur melalui rasio pendapatan umum dan pendanaan. Perspektif pelanggan menunjukkan hasil yang baik, tingkat kepuasan pasien menunjukkan hasil yang cukup baik, perspektif proses bisnis internal menunjukkan kinerja yang cukup baik, perspektif pertumbuhan dan pembelajaran dari kepuasan karyawan menunjukkan nilai kepuasan, dan retensi karyawan menunjukkan peningkatan rumah sakit dalam mempertahankan karyawannya.

Pada penelitian (Mursudin, 2017) ini mencoba menganalisis kinerja melalui empat perspektif yang terdiri atas perspektif keuangan dan non keuangan. Keempat perspektif tersebut merupakan perspektif keuangan, perspektif pelanggan, perspektif bisnis internal dan juga perspektif pertumbuhan dan perkembangan. Keempat perspektif tersebut terbagi atas beberapa indikator yang menjadi penilaian kinerja rumah sakit. Penelitian ini merupakan penelitian lanjutan dengan menyempurnakan indikator-indikator, dimana pada penelitian terdahulu terdapat indikator yang tidak digunakan sebagai penilaian kinerja. Namun penelitian ini mencoba menggabung beberapa indikator sebagai penyempurna dari penilaian Balanced Scorecard.

Kebaruan pada penelitian ini menggunakan metode kualitatif. Menggunakan studi kasus dan objek penelitian pada UPTD Puskesmas, pada penelitian terdahulu ini lebih membahas pada bidang non keuangannya dan pada penelitian ini lebih kepada keuangannya yang lebih cenderung kepada sektor publik, dimana organisasi sektor publik yang notabenenya melayani kepentingan publik dari pada mencapai laba semata. Persamaan tujuan penelitian oleh penelitian-penelitian diatas yaitu untuk menganalisis dan mengukur kinerja Puskesmas menggunakan pendekatan Balanced Scorecard dengan hasil penelitian yang beragam. Sehingga peneliti tertarik untuk melakukan penelitian pada Puskesmas Kahu yang tidak hanya bertujuan menganalisis dan menghitung kinerja Puskesmas Kahu. Adapun judul peneliti yang akan dilakukan, yaitu **“KINERJA PUSKESMAS KAHU MENGGUNAKAN PENDEKATAN BALANCED SCORECARD (Studi pada Puskesmas Kahu)”**

B. Fokus dan Deskripsi Fokus

Fokus penelitian ini adalah bagaimana mengetahui kinerja Puskesmas dengan menggunakan pendekatan Balanced Scorecard. Penelitian ini dilakukan pada salah satu Puskesmas yang berada di kabupaten Bone yaitu Puskesmas Kahu. Dipilihnya objek ini karena Puskesmas Kahu merupakan pusat kesehatan terdekat di Kelurahan Palattae Kecamatan Kahu. Pengukuran kinerja ini dilakukan untuk mengetahui bagaimana pelayanan, perkembangan dan pengelolaan dana yang dilakukan dalam Puskesmas.

Demi menunjang fokus penelitian ini peneliti menggunakan *Balanced Scorecard* dalam mengukur kinerja dari Puskesmas Palattae dimana *Balanced Scorecard* ini memiliki 4 perspektif yaitu perspektif keuangan, pelanggan, pertumbuhan dan perkembangan dan proses bisnis internal, ini sangat membantu masyarakat, pemerintah dan peneliti untuk mengetahui sejauh mana kinerja Puskesmas Kahu dalam pengelolaan dana, perkembangan dan pelayanan kepada Masyarakat.

C. Rumusan Masalah

Pada penelitian ini, rumusan masalah yang diangkat meliputi:

1. Bagaimana konsep kinerja pada UPT Puskesmas Kahu
2. Bagaimana kinerja UPT Puskesmas Kahu dengan pendekatan *Balanced Scorecard* pada perspektif keuangan, pelanggan, proses bisnis internal, pembelajaran dan pertumbuhan.

D. Penelitian terdahulu

Tabel 1.1
Penelitian Terdahulu

No	Nama penelitian dan tahun	Judul penelitian	Hasil penelitian
1.	Sulfiana (2022)	Analisis kinerja Puskesmas dengan pendekatan <i>Balanced Scorecard</i> Pada unit pelaksana teknis daerah (UPTD) Puskesmas Gilireng	Pada perspektif keuangan UPTD Puskesmas Gilireng ditinjau dari segi keuangan periode tahun 2019 hingga 2020 dari rasio ekonomi dan rasio efisiensi yang menunjukkan nilai

		Kabupaten Wajo	ekonomis dan tidak efisien dari perspektif pelanggan dari wujud fisik, keandalan, daya tanggap, jaminan dan empati menunjukkan hasil yang baik pada perspektif proses bisnis internal UPTD Puskesmas Gilireng dilihat kunjungan rawat inap dari tahun 2019 hingga 2020 nilai kunjungan rawat inap masih belum masuk dalam kriteria ideal yang ditetapkan, masih kurang baik
2.	Selly Zima anggraini dan Trisninawati (2022)	Analisis kinerja BLUD pada Puskesmas Nagaswidak dengan metode <i>Balanced Scorecard</i>	Berdasarkan hasil penelitian menunjukkan bahwa ke empat perspektif dalam <i>Balanced Scorecard</i> pada puskesmas nagaswidak mencapai skor 77, 78% , dimana skor tersebut berada dikisaran skor 60-80%. Maka dapat disimpulkan bahwa kinerja pada BLUD Puskesmas Nagaswidak secara keseluruhan sudah baik.
3.	Ari kusdiana, Dr. Dadang Kusbintaro, Nuriyati, Muryani dan	Analisis pengukuran kinerja insatansi dengan pendekatan <i>Balanced Scorecard</i> pada Puskesmas X	Hasil penelitian menunjukkan bahwa kinerja perspektif keuangan sudah ekonomis dan efisien pada tahun 2019 - 2021, sedangkan kinerja keuangan juga sudah efektif tahun 2019 -

	Liya romayatul (2021)	Kabupaten Bekasi	2021. Kinerja rumah sakit dari perspektif pelanggan untuk persentase retensi pelanggan dan akuisisi pelanggan sudah baik. Kinerja dari perspektif bisnis internal tahun 2019 - 2021 kurang baik dimana persentase nilai BOR, BTO, TOI, tidak sesuai dengan standar Departemen Kesehatan. Kinerja dari perspektif pertumbuhan dan pembelajaran menunjukkan persentase yang baik pada tahun 2019 - 2021.
4.	Deni saputra, Ernadhi sudarmnto dan sigit Edy (2021)	Analisis pengukuran kinerja dengan metode <i>Balanced Scorerd</i> di Puskesmas bogor timur tahun 2017-2019	Hasil penelitian ini menunjukkan dari perspektif pelanggan menunjukkan kinerja yang sangat baik, perspektif proses bisnis kinerjanya cukup hask, perspektif pembelajaran dan pertumbuhan kinerjanya dtahu hak, serta perspektif keuangan perspektif keuangan menunjukkan kinerja yang kurang baik Namun secara keseluruhan dari hasil empat perspektif yang dianalisis menunjukkan hasil bahwa kinerja Pakemas Pukesmas bogor timur termasuk dalam kategori cukup Dari hasil analisis faktor diketahui perspektif pelanggan paling berperan atau dominan terhadap kinerja Punkesmas Bogor Timur

5.	Wilda maritha sari dan Furqani (2020)	Analisis penerapan <i>Balanced Scorecard</i> sebagai alat ukur penilaian kinerja pada UPT Puskesmas legung.	Hasil penelitian menunjukkan bahwa dan ke empat perspektif dalam balanced scorecard UPT. Puskesmas Legung sudah melakukan kinerja yang baik yaitu 6% yang berada dikisaran point 60% 87% Sehingga Penetapan <i>Balanced Scorecard</i> sudah dilakukan dengan sempurna
6.	Nadia dwi irmadiani, Mochamad hangga novian dan Erna selviana (2023)	Analisis kinerja rumah sakit daerah K.R.M.T wongsonegoro kota semarang dengan <i>Balanced Scorecard</i>	Berdasarkan penelitian, kinerja RSD KR.MT Wongsonegoro Kota Semarang menunjukkan kecukupan dari keempat perspektif dalam <i>Balanced Scorecard</i> .

E. Tujuan Penelitian

Berdasarkan rumusan masalah terhadap pengukuran kinerja pada puskesmas kahu dengan menggunakan *Balanced Scorecard* maka tujuan dari penelitian ini adalah:

1. Menganalisis konsep kinerja pada UPT Puskesmas Kahu
2. Menganalisis kinerja UPT Puskesmas Kahu dengan pendekatan *Balanced Scorecard* pada perspektif keuangan, pelanggan, proses bisnis internal, pembelajaran dan pertumbuhan.

F. Manfaat Penelitian

Diharapkan penelitian ini dapat memberikan manfaat bagi para pembaca baik secara umum maupun yang berkaitan langsung dengan penelitian ini, serta khususnya dapat menambah wawasan penelitian. Adapun manfaat penelitian ini secara teoritis dan praktis, yaitu :

1. Manfaat Teoritis

Penelitian ini diharapkan dapat memperkaya wawasan serta menambah khasanah ilmu pengetahuan terkait akuntansi kinerja khususnya Bagaimana penerapan metode *Balanced scorecard* terhadap pengukuran kinerja suatu sektor publik dan bahan penelitian dimasa mendatang. Secara teoritis diharapkan penelitian ini juga mampu menjadi sarana pengembangan ilmu dan pengetahuan yang telah dipelajari pada bangku perkuliahan.

2. Manfaat Praktisi

Penelitian ini diharapkan dapat menjadi sarana pengimplementasian pengetahuan oleh peneliti terkait penerapan metode *Balanced Scorecard* pada perusahaan jasa, kemudian bagi penelitian selanjutnya yang memiliki persamaan tema penelitian diharapkan penelitian ini dapat berkontribusi pada pengembangan teori-teori terkait penerapan metode *Balanced Scorecard*. Penelitian ini juga dapat menjadi gambaran serta pertimbangan bagi Puskesmas untuk menerapkan metode *Balanced Scorecard* dalam pelayanan yang diberikan adanya penelitian ini juga dapat menjadi solusi bagi perusahaan jasa termasuk Puskesmas dan Rumah Sakit agar terhindari dari kesalahan pengambilan keputusan masa yang akan datang dengan menerapkan metode *Balanced Scorecard*.

BAB II

TINJAUAN TEORITIS

A. Theory Efektivitas

Efektivitas kinerja merupakan ukuran suatu organisasi dalam mencapai proses kerja yang lebih baik dalam menyelesaikan tugas. Berbagai literatur, konsep yang membahas efektivitas kinerja menunjukkan hasil yang dicapai dalam arti bahwa efektivitas kerja adalah suatu kegiatan yang diukur besar kecilnya penyesuaian antara tujuan dan harapan yang ingin dicapai dalam kerja dengan hasil yang baik. Dalam artian jika sasaran atau tujuan telah tercapai sesuai dengan yang telah direncanakan sebelumnya dapat disebut efektif. Konsep efektivitas juga dapat didefinisikan suatu ukuran yang dinyatakan seberapa jauh target (kualitas, kuantitas, waktu) telah dicapai. Makin besar target yang dicapai maka semakin tinggi tingkat efektivitas. Konsep ini orientasinya lebih tertuju pada keluaran. Pada umumnya organisasi pemerintah yang berorientasi pada laba tetapi berorientasi ke pencapaian efektivitas (Saxena dalam Ibrahim, 2010).

Keefektifan organisasi juga dapat dipandang sebagai tingkatan pencapaian organisasi atas tujuan jangka pendek dan jangka panjang yang didekati berdasarkan nilai-nilai bersaing dari nilai-nilai organisasinya menunjukkan seberapa baik proses atau ukuran dalam memenuhi pencapaian tujuan organisasi. Ada tujuh hal yang berpengaruh terhadap efektivitas yaitu struktur, teknologi lingkungan ekstern, lingkungan intern,

karakteristik karyawan pada organisasi, prestasi kerja karyawan, dan kebijakan manajemen (Sutrisno, 2007).

B. Teori Harapan

Expectancy theory yang awalnya dikembangkan oleh Vroom dan dilanjutkan oleh Porter-Lawler untuk memberikan rerangka konseptual dalam pendesainan pengelolaan kinerja terpadu dengan *Balanced Scorecard* sebagai basisnya (Mulyadi, 2005b). Model Porter-Lawler menunjukkan usaha (kekuatan atau motivasi) tidak secara langsung menghasilkan kinerja karena kinerja akan selalu dihubungkan dengan kemampuan dan peran individu untuk mencapai tujuan organisasi. Hal yang sama juga diungkapkan oleh Locke dalam Lunenburg (2011) menyatakan perilaku individu mempunyai pengaruh dalam tujuan dalam organisasi. Dimana tujuan sebuah organisasi dicapai dari seseorang atau sekelompok orang dalam suatu organisasi sesuai dengan kewenangan dan tanggungjawab masing-masing.

Dalam model Porter-Lawler adalah sebuah penilaian akan selalu menyusul ketika kinerja atau hasil telah dicapai dan penilaian kinerja akan menghasilkan kepuasan. Secara khusus dapat disimpulkan bahwa kinerja dan kepuasan memiliki hubungan yang erat ketika dihubungkan dengan penilaian. Berdasarkan model penjelasan diatas maka dapat diasumsikan bahwa penilaian kinerja organisasi sangat diperlukan untuk mewujudkan tercapainya tujuan organisasi. Implikasi dari model Porter-Lawler ini bertujuan agar organisasi secara kritis mengevaluasi ulang penilaian yang

didapat dengan berfokus pada usaha-usaha untuk mengukur seberapa dekat tingkat kepuasan berhubungan dengan tingkat kinerja (Mursudin, 2017).

C. Akuntansi Sektor Publik

1. Pengertian Akuntansi Sektor Publik

Menurut (P. Ibrahim, 2013) organisasi merupakan sekelompok orang yang bekerja sama secara terstruktur untuk mencapai tujuan tertentu atau sejumlah sasaran yang telah ditetapkan bersama. Setiap organisasi mempunyai tujuan yang spesifik yang hendak dicapai dan memerlukan manajemen yang baik agar bisa mencapai tujuan tersebut. Tujuan organisasi tersebut dapat bersifat kualitatif ataupun kuantitatif yang dapat dibagi lagi menjadi tujuan yang bersifat financial maupun non-financial.

2. Tujuan Akuntansi Sektor Publik

Menurut (Saputra, 2021) menjelaskan tujuan akuntansi sektor publik adalah :

a. Pertanggungjawaban (*accountability and stewardship*)

Tujuan pertanggungjawaban memiliki arti memberikan informasi keuangan yang lengkap, cermat, dalam bentuk waktu yang tepat, uang berguna bagi pihak yang bertanggung jawab yang berkaitan dengan operasi unit-unit pemerintah lebih lanjut tujuan pertanggungjawaban ini mengharuskan tiap orang atau badan yang mengelola keuangan Negara harus memberikan pertanggungjawaban perhitungan.

b. Manajerial

Tujuan manajerial berarti bahwa akuntansi harus menyediakan informasi keuangan yang diperlukan untuk perencanaan, penganggaran, pelaksanaan, pemantauan, pengendalian anggaran, perumusan kebijakan dan pengambilan keputusan serta penilaian kinerja pemerintah.

c. Pengawasan

Tujuan pengawasan memiliki arti bahwa akuntansi harus memungkinkan terselenggaranya pemeriksaan oleh aparat pengawasan fungsional secara efektif dan efisien. Tujuan akuntansi pada sektor publik oleh Amerika Accounting Association (AAA) dalam (Sujarweni & Wiratna V, 2015) yaitu :

- 1) Memberikan informasi yang diperlukan untuk mengelola secara tepat, efisien dan ekonomis atas alokasi suatu sumber daya yang dipercayakan kepada organisasi. Tujuan ini terkait dengan pengendalian manajemen
- 2) Membrikan informasi yang memungkinkan bagi manejer untuk melaporkan pelaksanaan tanggungjawab secara tepat dan efektif program dan penggunaan sumber daya yang menjadi wewenngnya dn memungkinkan bagi pegawai pemerintah untuk melaporkan kepada publik atau hasil operasi pemerintah dan penggunaan dana publik. Tujuan ini terkait dengan akintabilitas.

3. Jenis-jenis Akuntansi Sektor Publik

Menurut (sarwenda biduri, 2018) jika dilihat secara garis besar, jenis-jenis akuntansi sektor publik dapat dibagi menjadi 3 jenis yaitu :

a. Instansi pemerintahan

Instansi pemerintah merupakan bagian organisasi sektor publik yang berbentuk instansi pemerintah. Contohnya meliputi :

- 1) Pemerintah Pusat, termasuk didalamnya Kementrian seperti Departemen Dalam Negeri, Departemen Sosial, Departemen keuangan, dan lain-lain. Lembaga dan Badan Negara seperti : KPU KPK, dan lain-lain.
- 2) Pemerintah Daerah, termasuk didalamnya satuan Kerja Perangkat Daerah seperti Dinas Pendidikan, Dinas Kesehatan, Dinas Perhubungan, Dinas Pendapatan Dan Pengelolaan Aset Daerah, Kantor Pencatatan Sipil, dan lain-lain.

b. Organisasi Nirlaba Milik Pemerintah

Organisasi Nirlaba Milik Pemerintah merupakan bagian organisasi sektor publik yang bentuknya bukan instansi pemerintah tetapi milik pemerintahan Contohnya :

- 1) Perguruan Tinggi BHMH
- 2) Rumah Sakit milik pemerintah seperti RSCM, RS daerah
- 3) Yayasan-Yayasan Milik Pemerintah

Pada perkembangannya sebagian organisasi dalam kelompok ini dikategorikan kelompok yang lebih khusus, yaitu Badan Layanan Umum (BLU) dan Badan Layanan Umum Daerah (BLUD).

c. Organisasi Nirlaba Milik Swasta

Organisasi Nirlaba Swasta ini merupakan bagian organisasi sektor publik yang dimiliki dan dikelola oleh pihak swasta. Contohnya :

- 1) Yayasan seperti Sampoena Foundation, Dompot Dhuafa Republika, dan lain-lain
- 2) Sekolah dan Universitas Swasta
- 3) Rumah Sakit milik Swasta

4. Indikator Akuntansi sektor Publik

Menurut (Bastian, 2014) Siklus akuntansi sektor publik antara lain :

a. Transaksi

Persetujuan jual beli antara lain satu pihak lain. Transaksi yang dimaksud dalam hal ini adalah transaksi antara organisasi sektor publik dan pihak lain. Transaksi-transaksi inilah yang nantinya dilaporkan dalam laporan keuangan

b. Analisis Bukti Transaksi

Setiap transaksi selalu disertai dengan bukti pendukung yang berisi informasi tentang kegiatan transaksi tersebut. Dari bukti inilah yang kemudian dianalisis dan digunakan sebagai dasar pencatatan.

c. Pencatatan Data Transaksi

Dari analisis bukti transaksi tersebut akan dilakukan pencatatan atas bukti transaksi yang telah terjadi. Pencatatan transaksi dilakukan oleh bendahara dalam jurnal.

d. Pengiktisaran

Dalam buku besar terdaftar nama kelompok akun yang ada pada suatu organisasi. Berdasarkan nama akun yang ada, catatan atas transaksi tersebut dikelompokkan sesuai dengan namanya masing-masing. Hal inilah yang disebut dengan posting.

e. Pelaporan

Selama periode akuntansi, transaksi yang dicatat dan dikelompokkan ke dalam buku besar kemudian. Berdasarkan catatan tersebut, dibuatlah laporan keuangan yang akan disampaikan kepada pihak-pihak yang berkepentingan. Laporan keuangan sektor publik yang telah disusun tersebut kemudian dianalisis untuk menilai kebenaran dan reliabilitasnya.

D. Pengertian kinerja organisasi

Kinerja adalah penentuan secara periodik efektifitas operasional organisasi, bagian organisasi dan karyawannya berdasarkan sasaran, standar dan kriteria yang telah ditetapkan sebelumnya (Mulyadi, 2005). Kinerja perusahaan merupakan suatu penggambaran dari keseluruhan aktivitas mengenai kondisi keuangan perusahaan yang dapat dianalisis dengan alat-alat analisis keuangan, sehingga dapat mengetahui baik dan buruknya keadaan keuangan yang dapat mencerminkan prestasi kerja

perusahaan dalam periode tertentu (Marlianita et al., 2021). Kinerja adalah suatu tampilan keadaan secara utuh atas perusahaan selama periode waktu tertentu, merupakan hasil atau prestasi yang dipengaruhi oleh kegiatan operasional perusahaan dalam memanfaatkan sumber-sumber daya yang dimiliki (Rivai & Sagala, n.d.)

E. Penilaian kinerja

Penilaian kinerja suatu perusahaan tidak semata-mata didasarkan pada kinerja keuangan saja, yang dapat menyesatkan karena kinerja keuangan yang baik saat ini bisa dicapai dengan mengorbankan kepentingan jangka panjang suatu perusahaan dan begitu juga sebaliknya, kinerja keuangan yang kurang baik dalam jangka pendek bisa saja terjadi karena perusahaan melakukan investasi-investasi demi kepentingan jangka panjang (Amos et al., 2021). Pengukuran kinerja merupakan salah satu faktor yang penting bagi organisasi bisnis karena pengukuran kinerja merupakan usaha yang dilakukan pihak manajemen untuk mengevaluasi hasil-hasil kegiatan yang telah dilaksanakan oleh masing-masing pusat pertanggungjawaban yang dibandingkan dengan tolak ukur yang telah diterapkan (Wahyuni Nur, 2017). Pengukuran kinerja merupakan salah satu faktor yang sangat penting bagi organisasi bisnis. Dalam sistem pengendalian manajemen pada suatu organisasi bisnis, pengukuran kinerja merupakan usaha yang dilakukan pihak manajemen untuk mengevaluasi hasil-hasil kegiatan yang telah dilaksanakan oleh masing-masing pusat pertanggungjawaban yang dibandingkan dengan tolak ukur yang telah ditetapkan (Rumintjab, 2019).

F. Tujuan dan manfaat pengukuran kinerja

Pengukuran kinerja mempunyai tujuan pokok yaitu untuk memotivasi karyawan dalam mencapai sasaran organisasi dan dalam mematuhi standar perilaku yang telah ditetapkan sebelumnya, agar membuahkan tindakan dan hasil yang diinginkan. Menurut (Mulyadi, 2005), manfaat sistem pengukuran kinerja adalah sebagai berikut:

1. Mengelola operasi organisasi secara efektif dan efisien melalui pemotivasian karyawan secara maksimum.
2. Membantu pengambilan keputusan yang bersangkutan dengan karyawan seperti promosi, pemberhentian dan mutasi.
3. Mengidentifikasi kebutuhan pelatihan dan pengembangan karyawan dan untuk menyediakan kriteria seleksi dan evaluasi program pelatihan karyawan
4. Menyediakan umpan balik bagi karyawan mengenai bagaimana atasan mereka menilai kinerja mereka.
5. Menyediakan suatu dasar bagi distribusi penghargaan.

G. Penilaian kinerja dengan pengukuran tradisional

Menurut (Arfan et al., 2005) manajemen tradisional melakukan pengukuran kinerja dengan menggunakan ukuran keuangan yaitu hasil laporan keuangan yang di wujudkan dalam rasio keuangan antara lain likuiditas, solvabilitas, profitabilitas dan rasio lainnya. Banyak metode yang telah dikembangkan untuk melakukan pengukuran kinerja suatu

perusahaan. Dalam manajemen tradisional, ukuran kinerja yang biasa digunakan adalah ukuran keuangan, karena ukuran keuangan ini mudah dilakukan. Kinerja lain, seperti peningkatan kepercayaan customer terhadap layanan jasa perusahaan, peningkatan kompetensi dan komitmen personal, kedekatan hubungan kemitraan perusahaan dengan pemasok, dan peningkatan *cost effectiveness* proses bisnis digunakan untuk melayani customer, diabaikan oleh manajemen karena sulit pengukurannya. Sehingga banyak kesalahan berpikir di dalam manajemen tradisional (Yeremia, 2022).

H. *Balanced Scorecard*

1. Pengertian *Balanced Scorecard*

Awalnya, *Balanced Scorecard* diciptakan untuk mengatasi masalah kelemahan kinerja dengan fokus pada keuangan saja. Akibatnya, ada kecenderungan untuk mengabaikan efisiensi *non finansial*, seperti kepuasan pelanggan, produktivitas dan profitabilitas dari proses yang digunakan untuk menghasilkan produk dan layanan, pemberdayaan karyawan dan komitmen mereka untuk menghasilkan produk dan layanan bagi pelanggan. Karena ukuran kinerja keuangan didasarkan pada informasi yang dihasilkan oleh sistem akuntansi jangka pendek, ukuran kinerja berfokus pada keuangan juga akan berjangka pendek (sulfiana, 2022).

Balanced Scorecard terdiri dari dua kata yaitu (1) *Scorecard* dan (2) *Balanced*. *Scorecard* adalah kartu skor yang digunakan untuk mencatat poin pencapaian seseorang. Kartu skor juga dapat digunakan untuk mencatat jumlah poin yang ingin dicapai seorang karyawan di masa depan dibandingkan dengan kinerja yang aktual melalui kartu skor. Hasil perbandingan ini digunakan untuk melakukan mengevaluasi kinerja pegawai yang terlibat. Kata seimbang atau *Balanced* bertujuan untuk menunjukkan bahwa kinerja diukur secara seimbang dari dua aspek: keuangan dan non-keuangan, jangka pendek dan jangka panjang, internal dan eksternal (Lumbata, n.d.) . Oleh karena itu, jika kartu skor pegawai digunakan untuk merencanakan nilai di masa depan, karyawan harus mempertimbangkan keseimbangan antara pencapaian kinerja keuangan dan non-keuangan, antara jangka pendek dan jangka panjang, serta kinerja internal dan eskternal (Mulyadi, 2007).

Dari bisa dilihat pengertian sederhana dari *Balanced Scorecard* adalah kartu skor yang digunakan untuk mengukur kinerja yang mempertimbangkan keseimbangan antara aspek keuangan dan non-keuangan, jangka panjang dan jangka pendek.

2. Perspektif dalam *Balanced Scorecard*

Balanced Scorecard memiliki keistimewaan yaitu mengukur kinerja dengan menggunakan empat perspektif yaitu perspektif keuangan, perspektif pelanggan, perspektif proses bisnis internal dan perspektif pembelajaran dan pertumbuhan. Oleh karena itu maka *Balanced*

Scorecard dianggap sesuai dengan iklim usaha saat ini. Pengukuran kinerja dengan menggunakan pendekatan *Balanced Scorecard* pada perusahaan diharapkan dapat menjadi pemicu peningkatan kinerja perusahaan (Jariah, 2022). Salah satu yang dikembangkan adalah penilaian dengan menggunakan *Balanced Scorecard* metode ini pertama kali diperkenalkan oleh Kaplan dan Norton pada tahun 1992. *Balanced Scorecard* menggunakan perspektif keuangan dan perspektif non-keuangan. Disini unit bisnis harus diberikan tanggung jawab dan diukur dari empat perspektif keuangan, pelanggan, proses bisnis internal, pertumbuhan pembelajaran (Yusmaniar, 2021).

a. Perspektif keuangan

Perspektif keuangan menurut Kaplan dan Norton (2000), *Balanced Scorecard* harus menggunakan perspektif ukuran keuangan karena ukuran ini dianggap sangat penting dalam memberikan ringkasan konsekuensi dari tindakan ekonomi yang sudah dilakukan. Perspektif keuangan berkaitan dengan kinerja keuangan organisasi di dalam perusahaan. Kinerja keuangan sangat penting dalam lingkungan operasi suatu organisasi dalam suatu perusahaan, terutama karena profitabilitas merupakan satu-satunya faktor yang dapat digunakan untuk mendukung pencapaian tujuan strategis untuk mempertahankan dan mengembangkan eksistensi organisasi dalam perusahaan saat ini dan di masa depan. Dengan kata lain, tolok ukur kinerja keuangan dimaksudkan untuk menentukan apakah

strategi perusahaan dan implementasinya sejalan dengan tujuannya untuk mencapai laba yang diharapkan. (sulfiana, 2022) dari segi keuangan, *Balanced Scorecard* menggunakan kinerja keuangan sebagai acuan dengan menggunakan pendekatan *value for money*, suatu konsep manajemen organisasi industri yang didasarkan pada tiga faktor yaitu:

- 1) Ekonomi adalah perolehan input dengan jumlah dan kualitas tertentu dengan harga terendah mendekati harga pasar. Ekonomi adalah perbandingan input dengan nilai input yang dinyatakan dalam unit moneter.
- 2) Efisiensi: mencapai output yang maksimum dengan input tertentu atau menggunakan input terendah untuk mencapai output tertentu. Efisiensi adalah perbandingan output/input relatif terhadap standar kinerja atau tujuan yang telah ditentukan sebelumnya.
- 3) Efektivitas: sejauh mana hasil program dicapai hanya dengan target yang ditetapkan.

b. Perspektif pelanggan

Perspektif pelanggan merupakan faktor yang sangat penting dalam *Balanced Scorecard* karena pelanggan merupakan kunci kelangsungan hidup perusahaan untuk bertahan di pasar. Menurut Kaplan dan Norton (2015) dalam perspektif pelanggan *Balanced Scorecard*, perusahaan mengidentifikasi pelanggan dan segmen

pasar yang akan dimasuki. Mengukur kepuasan pelanggan sangat penting bagi setiap organisasi, kepuasan pelanggan menurut teori kualitas layanan Valerie Zaithamal meliputi 5 aspek, yaitu (Parmita, 2015):

- 1) Wujud Fisik (*tangibles*), yaitu berbagai fasilitas fisik yang dapat dilihat dan digunakan perusahaan dalam upaya mematuhi kepuasan pelanggan, seperti: Bangunan gedung/kantor, peralatan, pegawai, dan usaha dalam mempromosikan perusahaan.
- 2) Keandalan (*reliability*), merupakan kehandalan karyawan/petugas dalam melayani pelanggan sesuai yang dijanjikan, seperti: Kemampuan dalam menepati janji, memecahkan masalah, membarikan pelayanan pertama yang baik dan tidak melakukan kesalahan yang berarti.
- 3) Daya tanggap (*responsiveness*), yaitu sikap sikap tanggap, siap mendengarkan, merespon pelanggan dalam usaha memuaskan pelanggan, seperti: Kemampuan perusahaan dalam memberikan informasi secara cepat, tepat, dan tidak menunjukkan sikap tidak pamer.
- 4) Jaminan (*assurance*), perasaan aman/nyaman yang dirasakan atau diterima pelanggan, meliputi: Kredibilitas perusahaan, perusahaan menghargai bisnis pelanggan, memperlakukan pelanggan secara sopan santun, dan karyawan memiliki pengetahuan di bidangnya.

5) Empati (*emphaty*) yaitu perlakuan atau perhatian pribadi perusahaan terhadap pelanggan.

Menurut Kaplan dan Norton (1996) secara sederhana langkah-langkah yang perlu dilakukan dalam lingkup perspektif pelanggan (meningkatkan nilai pelanggan) dapat mengikuti model rantai nilai (*value chain model*), yaitu:

Inovasi produk, dengan melakukan identifikasi kebutuhan pelanggan, identifikasi pasar dan melakukan uji produk, kemudian meluncurkan produk akhir ke target pasar.

Menurut Kaplan dan Norton (1996) dalam Yosi Pasla PR (2000) *Balanced Scorecard* perusahaan melakukan identifikasi pelanggan dan segmen pasar yang akan dimasuki Perspektif pelanggan memungkinkan perusahaan menyelaraskan berbagai ukuran pelanggan antara lain kepuasan, loyalitas, retensi, akuisisi, dan profitabilitas. Pihak manajemen perusahaan harus mengenali apa yang dinilai tinggi oleh para pelanggan. Ada beberapa tujuan kelompok atribut yang jika memuaskan akan memungkinkan perusahaan mempertahankan dan memperluas bisnis dengan pelanggan, yaitu fungsionalitas, mutu, harga, hubungan pelanggan, citra dan reputasi.

Secara garis besar dalam perspektif pelanggan ada dua kelompok pengukuran yang saling berkaitan, yaitu:

1) Kelompok inti (*core measurement group*)

- 2) Kelompok inti, mempunyai beberapa komponen pengukuran, yaitu pangsa pasar, retensi pelanggan, akuisisi pelanggan, kepuasan pelanggan, dan profitabilitas pelanggan.
- 3) Pangsa pasar (*market share*)
Porsi penjualan yang dikuasai dalam satu segmen tertentu. Pengukuran ini mencerminkan bagian yang dikuasai atas keseluruhan pasar yang ada, yang meliputi antara lain jumlah pelanggan, jumlah penjualan, dan volume unit penjualan.
- 4) Retensi pelanggan (*customer retention*)
Pengukuran ini mencerminkan tentang tingkat di mana perusahaan dapat mempertahankan hubungan dengan konsumen.
- 5) Akuisisi pelanggan (*customer acquisition*)
Pengukuran ini mencerminkan tentang tingkat kemampuan perusahaan dalam menarik pelanggan baru atau memenangkan bisnis baru.
- 6) Kepuasan pelanggan (*customer satisfaction*)
- 7) Menaksir tingkat kepuasan pelanggan terhadap kinerja perusahaan.
- 8) Profitabilitas pelanggan (*customer profitability*)
Tingkat laba bersih yang dapat dicapai perusahaan dalam satu segmen atau target pelanggan tertentu.
- 9) Proposisi nilai pelanggan (*customer value proposition*)

Proposisi Nilai Pelanggan merupakan pemicu kinerja yang terdapat pada *customer core* yang didasarkan pada atribut

c. Perspektif proses bisnis internal

Menurut Sujarweni (2015), dalam proses internal instansi berfokus pada tiga proses bisnis utama yaitu proses inovasi, proses operasional dan proses pasca jurnal. Inovasi governance dapat diartikan sebagai sistem mekanisme untuk menyelaraskan tujuan, mengalokasikan sumber daya, dan menetapkan otoritas mengambil keputusan untuk inovasi.

Pengukuran kinerja pada perspektif Bisnis Internal untuk mengetahui bagaimana kualitas yang diberikan puskesmas terhadap pelanggannya, sehingga instansi mampu mengetahui apa yang harus diunggulkan instansi kepada pelanggannya.

Perspektif proses internal bisnis lebih menekankan pada penciptaan produk baru yang lebih berkualitas sampai produk tersebut siap diedarkan kepada customer (Trihastuti, 2011). Tentunya proses internal bisnis tidak lepas dari perspektif keuangan dan perspektif pelanggan. Untuk mengoperasikan perspektif proses internal bisnis ini instansi harus lebih dahulu melihat keuangan instansi dan kemauan pelanggan, jadi menurut Kaplan dan Norton perspektif ini membentuk rantai yang saling berhubungan. Perspektif proses internal bisnis, menurut Kaplan dan Norton terdapat beberapa tahap yang harus

dilakukan (Kaplan S. & Norton, 2000), yang mana tahap tersebut adalah:

- 1) Proses Inovasi Dalam proses inovasi, unit bisnis meneliti kebutuhan pelanggan yang sedang berkembang atau masih tersembunyi dan kemudian menciptakan produk atau jasa yang memenuhi kebutuhan tersebut. Proses inovasi, merupakan salah satu kritikal proses, dimana efisiensi dan efektifitas ketepatan waktu dari proses inovasi ini akan mendorong terjadinya efisiensi biaya pada proses penciptaan nilai tambah bagi pelanggan. Pengukurannya dengan mengukur persentase jumlah jasa baru yang ditawarkan dengan total jasa.
- 2) Proses operasi, Proses operasi yaitu bagaimana proses pelayanan produk/layanan jasa instansi. Ini merupakan tahapan di mana puskesmas berupaya untuk memberikan solusi kepada pasien dalam memenuhi kebutuhan dan keinginan pasien. Menurut (Bestari Dwi, 2012) terdapat beberapa komponen yang menjadi tolok ukur pada proses operasi, komponen tersebut adalah jumlah kunjungan rawat jalan dan jumlah kunjungan rawat inap. Tingkat kunjungan rawat jalan dapat dihitung dengan jumlah kunjungan pasien untuk berobat selama hari buka puskesmas. Sementara itu, indikator-indikator yang digunakan untuk mengetahui tingkat kunjungan rawat inap Indikator ini memberikan gambaran mengenai tinggi rendahnya pemanfaatan tempat tidur puskesmas.

Proses operasi, yang lebih menitikberatkan pada efisiensi proses, konsistensi dan ketepatan waktu dari barang dan jasa yang diberikan kepada pelanggan. Pengukurannya melalui Jumlah Kunjungan Rawat Jalan Data berasal dari jumlah kunjungan rawat jalan di UPT Puskesmas Kahu

d. Perspektif pembelajaran dan pertumbuhan

(Rondos 2016) Perspektif pembelajaran dan pertumbuhan dalam organisasi sektor publik difokuskan untuk melakukan perbaikan dan menambah nilai bagi pelanggan dan stakeholder-nya. Sasaran atau tujuan yang ditetapkan pada perspektif ini akan berpengaruh terhadap perspektif lainnya. Beberapa sasaran atau tujuan untuk perspektif pembelajaran dan pertumbuhan ini antara lain peningkatan kemampuan pegawai dan peningkatan motivasi pegawai.

Menurut Kaplan dan Norton (2000: 109), organisasi tidak hanya menekankan investasi peralatan saja tetapi organisasi juga harus berinvestasi dalam infrastruktur yaitu orang, sistem, dan prosedur jika ingin mencapai pertumbuhan jangka panjang. Tiga kategori utama untuk perspektif pembelajaran dan pertumbuhan adalah kemampuan karyawan, kemampuan sistem informasi, motivasi, penguasaan wewenang, dan penajaran. Oleh sebab itu, selain pemanfaatan sarana, prasarana, dan teknologi yang tersedia secara

optimum, kemampuan dan motivasi yang dimiliki oleh karyawan juga sangat mempengaruhi kualitas pelayanan.

(Rondos, 2016) mengemukakan faktor-faktor yang mempengaruhi kinerja pegawai adalah faktor kemampuan dan faktor motivasi.

1) Kemampuan

Kemampuan pegawai dipengaruhi oleh faktor pengetahuan dan keterampilan. Sebagaimana dirumuskan: *ability = knowledge + skill*. Secara psikologis, kemampuan pegawai terdiri dari kemampuan potensi dan kemampuan *reality*. Artinya, pegawai yang memiliki kemampuan di atas rata-rata dengan pendidikan dan pengetahuan yang memadai untuk menjalankan pekerjaan terampil dalam mengerjakan pekerjaan sehari-hari, maka ia akan lebih mudah mencapai kinerja prestasi yang diharapkan.

2) Motivasi

Bahwa pegawai mempunyai energi potensial. Energi akan dimanfaatkan oleh pegawai karena didorong oleh motif, harapan, dan insentif. Motif adalah suatu perangsang keinginan dan daya penggerak kemauan bekerja seseorang. Setiap motif mempunyai tujuan tertentu yang ingin dicapai. Harapan adalah suatu kesempatan yang diberikan terjadi karena perilaku untuk tercapainya tujuan. Insentif yakni memotivasi bawahan dengan memberikan hadiah kepada mereka yang berprestasi di atas prestasi standar.

Perspektif pertumbuhan dan pembelajaran merupakan sumber kemampuan perusahaan yang memungkinkan untuk penyelesaian atau pencapaian tujuan yang istimewa dari tiga perspektif lainnya dalam *Balanced Scorecard* (Nor, 2012). Perspektif ini memuat indikator tentang seberapa jauh manfaat dari pengembangan baru atau bagaimana suatu hal dapat memberikan kontribusi bagi keberhasilan dimasa depan (mahsun, 2013).

Perspektif pembelajaran dan Pertumbuhan dapat dilihat melalui:

- 1) Retensi Karyawan Penilaian yang dilakukan untuk menilai tingkat komitmen karyawan terhadap perusahaan dapat dinilai dari tingkat retensi karyawan. Retensi Karyawan mengukur seberapa kemampuan rumah sakit dalam mempertahankan karyawan yang kompeten. Retensi Karyawan dinilai baik bila selama periode pengamatan hasil perhitungan retensi karyawan mengalami penurunan, dinilai cukup baik apabila konstan dan dinilai kurang apabila mengalami peningkatan.
- 2) Tingkat Pelatihan Karyawan Tingkat pelatihan karyawan digunakan untuk mengetahui persentase pelatihan karyawan yang dilakukan pada perusahaan terhadap karyawannya. Indikator ini untuk menjaga dan meningkatkan kemampuan, keahlian dan pengetahuan karyawan agar kompeten dalam menjalankan tugasnya. Tingkat Pelatihan Karyawan diukur dengan cara membandingkan jumlah karyawan yang dilatih

dengan jumlah karyawan. Tingkat Pelatihan Karyawan dinilai baik, bila selama periode pengamatan hasil perhitungan Pelatihan karyawan mengalami peningkatan, dinilai cukup baik apabila konstan dan dinilai kurang apabila mengalami penurunan.

3) Produktivitas Karyawan Produktivitas karyawan digunakan untuk mengetahui produktivitas karyawan yang dihasilkan. Produktivitas karyawan merupakan hasil dari pengaruh rata-rata dari peningkatan keahlian dan semangat inovasi, perbaikan proses internal dan tingkat kepuasan pelanggan. Tujuannya adalah menghubungkan output yang dihasilkan para pekerja terhadap keseluruhan pekerja.

4) Produktivitas Karyawan dinilai baik, bila selama periode pengamatan hasil perhitungan produktivitas karyawan mengalami peningkatan, dinilai cukup baik apabila konstan dan dinilai kurang apabila mengalami penurunan.

3. Latar Belakang Lahirnya *Balanced Scorecard*

Pada awal perkembangannya, *Balanced Scorecard* hanya ditujukan untuk memperbaiki sistem pengukuran kinerja eksekutif yang sebelumnya hanya mengukur kinerja dari perspektif keuangan, sehingga terdapat kecenderungan eksekutif mengabaikan kinerja non keuangan seperti kepuasan pelanggan, produktifitas, dan keefektifan proses yang digunakan untuk menghasilkan produk dan jasa, serta pemberdayaan dan komitmen karyawan dalam menghasilkan produk

dan jasa bagi kepuasan pelanggan. Oleh karena ukuran kinerja keuangan mengandalkan informasi yang dihasilkan dari sistem akuntansi yang berjangka pendek (umumnya mencakup satu tahun), pengukuran kinerja yang berfokus ke keuangan mengakibatkan eksekutif lebih memfokuskan perwujudan kinerja jangka pendek. Gagasan untuk menyeimbangkan tolak ukur keuangan dan tolak ukur non keuangan melahirkan suatu konsep yang dinamakan *Balanced Scorecard*. *Balanced Scorecard* dikembangkan pada tahun 1992 oleh dua orang yaitu Kaplan dan Norton. Keduanya menyadari bahwa angka-angka *finansial* saja tidak cukup untuk organisasi yang berusaha bertahan atau bahkan bersaing di abad ke-21. Kaplan dan Norton pada tahun 1992 mempublikasikan *Balanced Scorecard* dalam *Harvard Business Review* dengan judul "*The Balanced Scorecard - Measures That Drive Performance*". *Balanced Scorecard*. Dari hasil studi tersebut menyimpulkan bahwa untuk mengukur kinerja eksekutif di masa depan, diperlukan ukuran komprehensif yang mencakup empat perspektif yaitu keuangan, pelanggan, proses bisnis/intern, dan pembelajaran dan pertumbuhan. Munculnya pengembangan penelitian yang terdiri dari empat perspektif yang berbeda yaitu keuangan, pelanggan, proses bisnis internal, serta pembelajaran dan pertumbuhan menggambarkan adanya keseimbangan antara tujuan jangka pendek dan jangka panjang, antara indikator *lagging* dan indikator *leading*, dan antara perspektif kinerja eksternal dan internal. Asumsi dasar dalam

penerapan *Balanced Scorecard* adalah pada dasarnya organisasi merupakan institusi pencipta kekayaan, karena itu semua kegiatannya harus dapat menghasilkan tambahan kekayaan, baik secara langsung maupun tidak langsung.

Menurut Kaplan dan Norton (1996) dalam Yosi Pasla PR (2000:7), *Balanced Scorecard* adalah sistem manajemen strategis yang mendefinisikan sistem akuntansi pertanggungjawaban berdasarkan strategi. *Balanced Scorecard* menerjemahkan misi dan strategi organisasi ke dalam tujuan operasional dan ukuran kinerja dalam empat perspektif, yaitu: perspektif keuangan, perspektif pelanggan, perspektif proses bisnis internal, dan perspektif pembelajaran dan pertumbuhan.

Balanced Scorecard merupakan suatu sistem pengukuran kinerja manajemen atau sistem manajemen strategis, yang diturunkan dari visi dan strategi dan merefleksikan aspek aspek terpenting dalam suatu bisnis. Dari beberapa pengertian tersebut dapat disimpulkan bahwa *Balanced Scorecard* merupakan sistem manajemen strategis yang menggunakan empat perspektif sebagai alat ukur kinerja sebuah organisasi, yaitu: perspektif keuangan, pelanggan, proses bisnis internal serta pembelajaran dan pertumbuhan.

4. Keunggulan *Balanced Scorecard*

Keunggulan metode *Balanced Scorecard* adalah memotivasi personel untuk berpikir dan bertindak strategis, menghasilkan program kerja

yang menyeluruh dan menghasilkan *business plan* yang terintegrasi (Dwiatmanto & Sudjana Defani Putri Frinka Nengah, 2016). (Maharani Shilfa, 2013) para pemimpin perusahaan semakin banyak menggunakan *Balanced scorecard* untuk mentrack, mengatur dan mengukur kinerja operasional organisasi mereka:

- a. Mensinergikan strategi dengan indikator kunci disemua lini organisasi
- b. Mengukur serta mengatur kinerja bisnis lebih efektif
- c. Memudahkan *feedback* dan komunikasi strategis
 - 1) Pengukuran dengan metode BSC ini jauh lebih komprehensif apabila dibandingkan dengan metode konvensional karena dengan metode BSC ini para eksekutif perusahaan menyadari bahwa bahwa perspektif keuangan sesungguhnya merupakan hasil dari 3 perspektif lainnya yaitu customer, proses bisnis, dan pembelajaran pertumbuhan bukan hanya perspektif keuangan.
 - 2) Koheren, koheren adalah adanya hubungan sebab akibat sehingga dalam BSC dapat disimpulkan semua sasaran strategi yang terjadi di perusahaan harus bisa dijelaskan.
 - 3) Keseimbangan dalam *Balanced Scorecard* juga tercermin dengan selarasnya Scorecard personal staff dengan *scorecard* perusahaan sehingga setiap personal yang ada di dalam perusahaan bertanggung jawab untuk memajukan perusahaan.

4) Sasaran strategi yang sulit diukur seperti pada perspektif customer, proses bisnis internal serta pembelajaran dan pertumbuhan dengan menggunakan *Balanced Scorecard* dapat dikelola sehingga dapat diwujudkan

5. Kekurangan *Balanced Scorecard*

(Supriyanto et al., 2018) adapun kekurangan *Balanced Scorecard* membuat dan memasukkan ukuran dan sistem manajemen baru ke organisasi sangatlah rumit dan rentan sebagai berikut :

- a. *Balanced Scorecard* belum dapat memberikan dan menetapkan bagaimana menyusun suatu sistem kompensasi sebagai tindak lanjut dari suatu penilaian kinerja yang di lakukan organisasi.
- b. Membutuhkan biaya yang cukup besar seta tenaga ahli yang mumpuni untuk melakukan penilaian kinerja.
- c. Standar baku atas hasil penilaian kinerja organisasi dengan metode *Balanced Scorecard* belum tersedia sehingga setiap organisasi hanya dapat meraba-raba dan memberikan standar pengukuran sendiri atas penilaian kinerja.

I. Kerangka Pikir

Puskesmas merupakan salah satu bentuk pelayanan kesehatan pada masyarakat yang pasti mempunyai tujuan sesuai dengan visi dan misi yang sudah ditetapkan. Untuk mencapai tujuan tersebut, maka sangat penting diadakan pengukuran kinerja di dalam waktu tertentu sehingga dapat diketahui tingkat kemajuan. Salah satu bentuk pengukuran kinerja untuk

menyeimbangkan hasil keuangan adalah dengan penerapan *Balanced Scorecard* sebagai suatu pengukuran kinerja.

Kalpa dan Norton (2000) mengemukakan *Balanced Scorecard* sebagai alat ukur yang digunakan oleh perusahaan yang didesain untuk mengarahkan kinerja ke suatu tujuan yang dengan berpedoman pada visi, misi, untuk lebih jelasnya sistem pengukuran kinerja dengan menerapkan *Balanced Scorecard* pada Puskesmas Kahu dapat dilihat melalui skema berikut ini.

Gambar 2.1
Rerangka Pikir

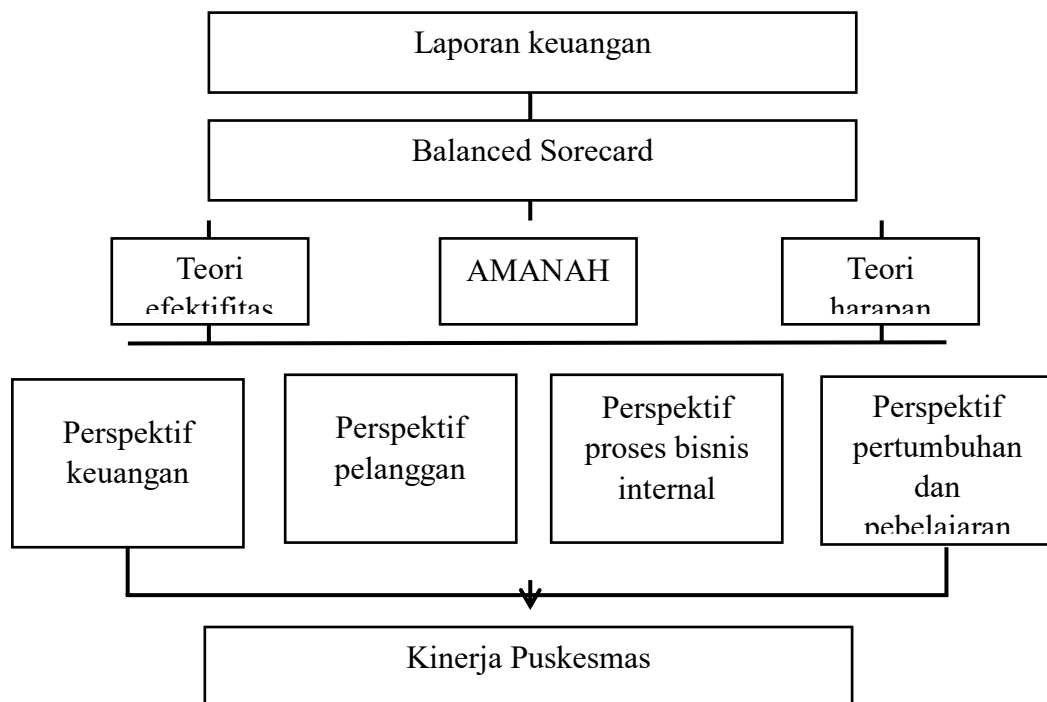

Sumber: Data diolah peneliti

BAB III METODE PENELITIAN

A. Jenis Penelitian

Jenis penelitian yang digunakan adalah penelitian kualitatif. penelitian kualitatif merupakan jenis penelitian yang bertujuan memperoleh gambaran seutuhnya mengenai subjek yang diteliti. Menurut Strauus dan Corbin, penelitian kualitatif merupakan penelitian yang menghasilkan penemuan penemuan yang tidak dapat dicapai atau diperoleh dengan menggunakan prosedur statistik atau cara-cara lain dari kuantifikasi. Selain itu Bogdan dan briklen juga mengungkapkan bahwa penelitian kualitatif merupakan metode yang kemudian menghasilkan data dekskriptif berupa tulisan, ucapan dan perilaku dari individu atau kelompok yang diamati sehingga mampu menghasilkan uraian yang mendalam, komperhensif dan holistik tentang objek yang diteliti.

Penelitian ini dilakukan pada UPT Puskesmas Kahu dengan elemen-elemen data yang menjadi tolak ukur dalam pengukuran kinerja dengan pendekatan *Balanced Scorecard*. UPT Puskemas Kahu dipilih sebagai objek yang layak untuk diteliti, karena dalam mengevaluasi kinerjanya UPT Puskesmas Kahu masih menggunakan metode tradisional sehingga dianggap belum efektif untuk mengetahui kinerja sesungguhnya. Penelitian ini dilakukan dengan mengumpulkan data-data pada UPT Puskesmas Kahu yang berlokasi di Jalan A. Page No.2 Desa palattae, Kecamatan Kahu, Kabupaten Bone, Sulawesi selatan

B. Pendekatan Penelitian

Pendekatan penelitian yang digunakan dalam penelitian ini adalah pendekatan Etnografi. Penelitian Etnografi adalah metode penelitian berdasarkan pengamatan terhadap sekelompok orang dengan lingkungan yang alamiah ketimbang penelitian yang menekankan latar formalitas. Penelitian ini mengutamakan adanya *sense of realities* peneliti, proses berpikir mendalam dan interpretasi atau memaknai atas fakta berdasarkan konsep yang digunakan, mengembangkannya dengan pemahaman yang dalam serta mengutamakan nilai-nilai yang diteliti.

Analisis data bersifat interpretatif makna ke dalam bentuk deskripsi verbal (naratif) dan penjelasan yang dapat saja menggunakan data-data kuantitatif sebagai pelengkap sehingga pendekatan etnografi dianggap mampu menggali informasi secara mendalam dengan sumber-sumber yang luas dan hal yang penting dalam pendekatan etnografi adalah pendekatan ini mengharuskan partisipasi peneliti secara langsung dalam sebuah masyarakat atau komunitas sosial tertentu. Hal tersebut mengharuskan adanya strategi lapangan yang dilaksanakan secara simultan melalui analisis dokumen, wawancara informan/responden, keterlibatan langsung, pengamatan dan introspeksi. Tujuannya adalah untuk mengembangkan *insider's view* terkait dengan apa yang sedang terjadi. Artinya, peneliti tidak hanya sekedar “melihat” tapi juga “merasakan” kelompok orang yang diamatinya.

C. Subjek Penelitian

Dalam penelitian istilah yang digunakan untuk subjek penelitian adalah informan. Penentuan informan dilakukan secara purposive dengan memilih dua kriteria informan yang dianggap memiliki pengetahuan yang memadai terhadap objek yang diteliti. Informan yang dipilih dengan kriteria mempunyai pengalaman dan pengetahuan tentang kinerja UPT Puskesmas Kahu baik dari prespektif *financial* maupun *non-Financial*.

D. Jenis dan Sumber Data

Dalam penelitian ini data digunakan adalah data primer dan data sekunder. Data primer lebih mengacu pada informasi yang diperoleh langsung dari pengamatan objek yang diteliti. Adapun data primer data diambil dengan melakukan pengamatan langsung dan wawancara atau pengajuan pertanyaan kepada pimpinan rumah sakit dan karyawan, serta pihak-pihak lainnya (masyarakat) yang berkaitan langsung dengan Puskesmas dan juga data lainnya yang ditemukan di lokasi penelitian seperti hasil dokumentasi berupa foto, rekaman ataupun video.

Selain itu juga dalam penelitian ini menggunakan data sekunder yang merupakan data yang diperoleh dari sumber yang telah ada atau dengan kata lain data diperoleh secara tidak langsung melainkan melalui media perantara (diperoleh dan dicatat oleh pihak lain). Adapun contoh data sekunder yang digunakan adalah laporan keuangan UPT Puskesmas Kahu, Laporan kunjungan pasien, data kepegawaian dan data diklat.

E. Metode Pengumpulan data

Dalam melaksanakan penelitian ini dibutuhkan data penelitian, dimana untuk mengumpulkan data yang diperlukan digunakan dua metode yaitu metode primer dan metode sekunder. Adapun metode pengumpulan data yang digunakan dalam penelitian ini adalah sebagai berikut :

1. Observasi

Observasi merupakan pengamatan yang dilakukan kepada kegiatan individu atau obyek lainnya yang diteliti berdasarkan izin yang diperoleh sesuai dengan prosedur yang terstruktur. Mengamati secara langsung dengan seksama mengenai aktivitas kerja karyawan, pola tingkah laku, aspek keprilakuan terhadap keutuhan sisi kesosialisasian pada rekan kerja dalam membangun kerja sama tim sebagai manusia selayaknya.

2. Wawancara

Wawancara digunakan sebagai tehnik pengumpulan data apabila peneliti ingin melakukan studi pendahuluan untuk menemukan permasalahan yang harus diteliti dan juga apabila peneliti ingin mengetahui hal-hal dari responden yang lebih mendalam. Teknik pengumpulan data ini dilakukan untuk melakukan survei terhadap suatu objek secara langsung. Wawancara yang dilakukan adalah komunikasi secara langsung dengan cara betatap muka antara pewawancara yang

mengajukan pertanyaan lisan dengan responden yang menjawab pertanyaan secara langsung. Untuk wawancara mendalam dilakukan secara langsung dengan beberapa informan secara terpisah di lingkungannya masing-masing.

3. Studi pustaka

Studi pustaka yaitu teknik pengumpulan data dengan melakukan penelusuran dengan menggunakan referensi dari buku, jurnal, makalah dan perundang-undangan terkait dengan objek penelitian untuk mendapatkan konsep dan data-data yang relevan dengan permasalahan yang dikaji sebagai penunjang penelitian.

4. Studi Dokumentasi

Studi Dokumentasi yaitu pengumpulan data berupa data-data sekunder yang berupa dokumen-dokumen yang menunjang penelitian

5. *Internet searching*

Internet searching yaitu penelitian yang dilakukan dengan mengumpulkan berbagai tambahan referensi yang bersumber dari internet guna melengkapi referensi penulis serta digunakan untuk menemukan fakta atau teori berkaitan masalah yang diteliti.

F. Teknik Pengelolaan dan Analisa Data

Dalam penelitian ini digunakan analisis data dengan paradigma interpretatif yaitu manusia tidak dapat ditetapkan sebelumnya, tidak pula diprediksikan dengan mudah. Atau melihat sebuah fakta dengan sebagai sesuatu yang menarik dalam memahami makna sosial. Menurut Siwi (2013)

untuk memahami sebuah lingkungan sosial yang spesifik, peneliti harus menyelami pengalaman subjektif para pelakunya.

Dalam penelitian ini mencari data dan menganalisisnya dari sudut pandang pelaku sehingga akan terlihat bagaimana dinamika sosial membentuk pemahaman mereka. Perilaku dan pernyataan dapat memiliki makna yang banyak dan dapat diinterpretasikan dengan berbagai cara, seperti halnya mengambil data melalui informan wawancara yaitu menginterpretatif yang terjadi dilapangan dengan menganalisis realita sosial semacam ini dan bagaimana realita sosial tersebut tercipta. Dengan tujuan memahami bagaimana orang orang dalam setting alami sehari-hari membuat berarti dan menafsirkan peristiwa mereka.

Perilaku manusia itu sangat unik dan tidak bisa diramalkan karena manusia memiliki kehendak bebas sehingga pendekatan ini memandang realita sosial bersifat majemuk, tidak tunggal, sehingga tidak bisa digeneralisasikan sehingga dalam proses analisis data dilakukan sejak pengumpulan data sampai selesainya proses pengumpulan data tersebut. Adapun proses-proses tersebut dapat dijelaskan ke dalam tiga tahap berikut:

1. Reduksi data

Reduksi data dilakukan dengan jalan memfokuskan perhatian dan pencarian materi penelitian dari berbagai literatur yang digunakan sesuai dengan pokok masalah yang telah diajukan pada rumusan masalah. Data yang relevan dianalisis secara cermat, sedangkan yang kurang relevan disisihkan.

2. Penyajian data

Penyajian data yang dilakukan peneliti ada dua tahapan penyajian, yaitu tahap deskriptif. Tahap deskriptif dimulai dengan mengidentifikasi data dari hasil reduksi data yang dilakukan sebelumnya, dilanjutkan dengan menjelaskan data yang memiliki hubungan dengan kinerja UPT Puskesmas Kahu dan diakhiri dengan merumuskan alat analisis yang digunakan untuk menganalisa objek

3. Penarikan kesimpulan

Dari pengumpulan data dan analisa yang telah dilakukan, peneliti mencari makna dari setiap gejala yang diperolehnya dalam proses penelitian, mencatat keterbatasan yang dihadapi dalam penelitian ini, dan implikasi positif yang diharapkan bisa diperoleh dari penelitian ini.

G. Teknik Analisis Data

Metode analisis data pada penelitian ini menggunakan metode analisis deskriptif yang dilakukan dengan cara mendeskripsikan atau menggambarkan data yang telah dikumpulkan. Pendeskripsian data tersebut dilakukan dengan cara melakukan pengukuran kinerja dari empat prespektif yang terdapat dalam empat perspektif yang terdapat dalam *Balanced Scorecard*.

1. Perspektif keuangan

(mahsun, 2013) beberapa rasio yang dapat digunakan dalam pengukuran kinerja keuangan, antara lain :

a. Rasio ekonomi

$$Rasio\ ekonomi = \frac{\text{realisasi pengeluaran}}{\text{anggaran pengeluaran}} \times 100\%$$

b. Rasio Efesiensi

$$\text{Rasio efisiensi} = \frac{\text{realisasi belanja}}{\text{realisasi pendapatan}} \times 100\%$$

c. Rasio Efektifitas

$$\text{Rasio efektifitas} = \frac{\text{realisasi pendapatan}}{\text{target pendapatan}} \times 100\%$$

2. Perspektif pelanggan

Perspektif pelanggan merupakan ukuran yang dilihat dari tingkat kepuasan pelanggan yang pengukuran kinerjanya terdiri dari:

a. Akuisisi Pasien

$$\text{Akuisisi pasien} = \frac{\text{jp periode sekarang} - \text{jp priode lalu}}{\text{jp periode lalu}} \times 100\%$$

b. Kepuasan pasien

Untuk mengukur kepuasan pasien digunakan teknik wawancara dengan mengajukan beberapa pertanyaan kepada pasien, baik pasien rawat inap maupun pasien rawat jalan

3. Perspektif Proses Bisnis Internal

Penilaian kinerja perspektif proses bisnis internal Puskesmas Kahu diukur dengan data kunjungan rawat jalan per tahun UPT Puskesmas Kahu tahun 2022 dan 2023.

4. Perspektif Pertumbuhan dan Pembelajaran

a. Retensi karyawan

$$\text{Retensi karyawan} = \frac{\text{jumlah karyawan keluar}}{\text{jumlah total karyawan}} \times 100\%$$

b. Kepuasan karyawan

Data yang di kumpulkan melalui wawancara mengetahui bagaimana tingkat kepuasan karyawan dengan menganalisis kepuasan karyawan menggunakan indikator kondisi lingkungan kerja, pengawasan dan hubungan dengan pimpinan serta rekan kerja.

c. Pelatihan karyawan

$$\text{pelatihan karyawan} = \frac{\text{jumlah karyawan yang dilatih}}{\text{jumlah total karyawan}} \times 100\%$$

d. Produktifitas karyawan

$$\text{tingkat produktifitas karyawan} = \frac{\text{jumlah pendapatan}}{\text{jumlah total karyawan}} \times 100\%$$

H. Uji Keabsahan Data

Sebuah penelitian harus diteliti keabsahannya sehingga dapat dikatakan valid atau mengungkapkan kebenaran yang objektif. Menguji data dengan memanfaatkan sesuatu yang lain diluar data itu namun memiliki hubungan yang jelas yakni dengan melakukan pengecekan atau menggolong-golongkan hal yang mampu dijadikan sebagai pembanding dari data tersebut. Dengan demikian dalam penelitian ini uji keabsahan data dilakukan dengan dua uji antara lain uji validitas internal dan uji validitas eksternal Dalam penelitian kualitatif, pengujian keabsahan data untuk mendapatkan nilai kebenaran terhadap penelitian disebut juga dengan uji kredibilitas (uji validitas internal). Uji kredibilitas data atau kepercayaan terhadap data hasil penelitian kualitatif dapat dilakukan antara lain dengan cara perpanjangan pengamatan, peningkatan ketekunan dalam penelitian, triangulasi, diskusi dengan teman sejawat, analisis kasus negatif, dan membercheck. Namun

karena penelitian ini menggunakan berbagai sumber data dan teori dalam menghasilkan data dan informasi yang akurat, maka cara yang tepat digunakan adalah dengan menggunakan metode triangulasi. Triangulasi sendiri menurut Norman K. Denkin dalam Rahardjo (2010) adalah gabungan atau kombinasi berbagai metode yang dipakai untuk mengkaji fenomena yang saling terkait dari sudut pandang dan perspektif yang berbeda. Menurut Denkin dalam Rahardjo (2010), triangulasi meliputi empat hal yaitu triangulasi metode, triangulasi antar peneliti, triangulasi sumber dan triangulasi teknik. Namun peneliti hanya menggunakan dua dari empat jenis triangulasi untuk menyelaraskan dengan penelitian ini, yaitu :

1. Triangulasi sumber data, yaitu menggali kebenaran informasi tertentu melalui berbagai metode dan sumber perolehan data misalnya, selain melalui wawancara dengan informan. Peneliti juga bisa menggunakan sumber data pendukung lainnya seperti dokumen tertulis, arsip, dokumen sejarah, catatan resmi, catatan atau tulisan pribadi dan gambar atau foto. Tentu masing-masing cara itu akan menghasilkan bukti atau data yang berbeda, yang selanjutnya akan memberikan pandangan (*insights*) yang berbeda pula mengenai fenomena yang diteliti. Berbagai pandangan itu akan melahirkan keluasan pengetahuan untuk memperoleh kebenaran handal.
2. Triangulasi Teknik, yaitu hasil akhir penelitian kualitatif berupa sebuah rumusan informasi atau thesis statement. Informasi tersebut selanjutnya dibandingkan dengan perspektif teori yang relevan

untuk menghindari bias individual peneliti atas temuan atau kesimpulan yang dihasilkan. Selain itu, triangulasi teori dapat meningkatkan kedalaman pemahaman asalkan peneliti mampu menggali pengetahuan teoretis secara mendalam atas hasil analisis data yang telah diperoleh selain menggunakan uji validitas internal pada penelitian ini pula menggunakan uji validitas eksternal. Uji *Transferability* (Validitas eksternal) menunjukkan derajat ketepatan atau dapat diterapkannya hasil penelitian dengan ke populasi dimana sampel tersebut diambil. Pada tahap ini peneliti harus membuat laporan dengan uraian yang rinci, sistematis dan jelas juga dapat dipercaya agar orang dapat memahami hasil penelitian sehingga kemungkinan untuk menerapkan hasil penelitian tersebut.

BAB IV

HASIL DAN PEMBAHASAN

A. Gambaran Umum Penelitian

1. Kondisi Geografis

UPT Puskesmas Kahu terletak dikelurahan Palattae Kec.Kahu sekitar 100 KM dari kota Watampone (Ibukota Kabupaten Bone) dan 165 KM dari kota Makassar (Ibukota Provinsi Sulawesi Selatan). Wilayah kerja UPT Puskesmas Kahu meliputi 1 kelurahan yaitu kelurahan Palattae dan 11 desa yaitu desa Balle, Maggenrang, Labuaja, Arallae, Cakkela, Camilo, Nusa, Mattoanging, Matajang, Pasaka dan Lalepo yang terdiri dari 3 Lingkungan, 36 Dusun, 52 RW dan 93 RT dengan luas wilayah 111,58 km². Dengan batas-batas wilayah kerja sebagai berikut :

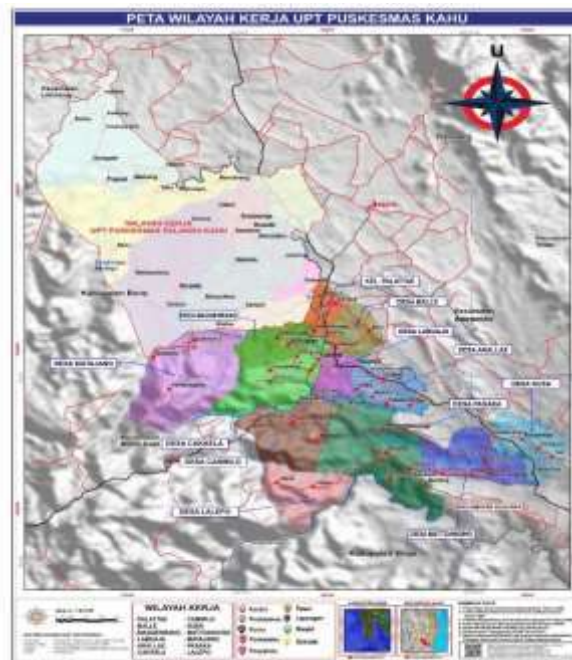

Sumber: *Profil Kesehatan Puskesmas Kahu, 2023*

Gambar 4. 1 Kondisi Geografis Wilayah Kerja UPT Puskesmas Kahu

Adapun luas wilayah, jarak dari ibu kota kecamatan, jarak dari ibu kabupaten serta ketinggian diatas permukaan air laut dapat dilihat pada tabel berikut ini:

Tabel 4. 1 Luas Wilayah, Jarak Dari Ibu Kota Kecamatan, Jarak Dari Ibu Kota Kabupaten Serta Ketinggian Diatas Permukaan Laut Wilayah Kerja

No.	Desa/Kel.	Luas Wil (KM ²)	Jarak Dari Ibukota Kec.	Jarak Dari Ibukota Kab.	Ketinggian diatas Laut
1.	Palattae	5,08	0	100	100
2.	Balle	7,25	3	97	100
3.	Maggenrang	7,71	2	102	100
4.	Labuaja	8,11	3	97	100
5.	Arallae	8,76	5	95	100
6.	Cakkela	10,62	3	97	100
7.	Cammilo	11,33	5	95	150
8.	Nusa	13,12	6	86	100
9.	Mattoanging	6,57	7	85	150
10.	Matajang	10,64	9	109	150
11.	Pasaka	12,19	7	89	150
12.	Lalepo	10,2	11	94	150
Total Luas Wil.		111,58			

Sumber : *Profil Kesehatan Puskesmas Kahu, 2023*

2. Kondisi Demografis

Adapun jumlah penduduk berdasarkan jenis kelamin perdesa diwilayah kerja UPT Puskesmas Kahu dapat dilihat pada tabel berikut ini :

Gambar 4. 2 Jumlah Penduduk Berdasarkan Jenis Kelamin Per Desa/Kel.

Diwilayah Kerja UPT Puskesmas Kahu

No.	Desa/Kel	Jumlah Pddk	Laki-Laki	Perempuan
1.	Palattae	2.604	1254	1350
2.	Balle	1.675	823	852

3.	Maggenrang	1.486	725	761
4.	Labuaja	2.097	1.065	1.032
5.	Arallae	2.023	999	1.024
6.	Cakkela	1.465	745	720
7.	Cammilo	1.404	677	727
8.	Nusa	1.808	915	893
9.	Mattoanging	586	290	296
10.	Matajang	1.488	743	745
11.	Pasaka	2.509	1.242	1.267
12.	Lalepo	844	419	425
Jumlah		19.989	9.897	9.897

Sumber: *Profil Kesehatan Puskesmas Kahu, 2023*

3. Visi, Misi dan Strategi

Visi

Visi puskesmas Kahu adalah “Terwujudnya Masyarakat Sehat Secara Mandiri Di Wilayah UPT Puskesmas Kahu”.

Misi :

Misi puskesmas Kahu yaitu:

- a. Meningkatkan peran serta masyarakat dalam pembangunan kesehatan
- b. Mendorong kemandirian hidup sehat bagi keluarga dan masyarakat
- c. Meningkatkan kualitas pelayanan dengan sumber daya manusia profesional
- d. Memelihara dan meningkatkan kesehatan perorangan, keluarga dan masyarakat beserta lingkungan.
- e. Memberikan pelayanan kesehatan yang bermutu, merata, terjangkau, dan bermartabat.

Strategi :

Strategi puskesmas Kahu terdiri dari:

- a. Mengembangkan promosi kesehatan
- b. Memberikan pelayanan kesehatan dengan cepat dan tepat
- c. Meningkatkan sumber daya petugas
- d. Mengembangkan program-program khusus kesehatan masyarakat

4. Kebijakan Mutu.

Kebijakan mutu dari puskesmas Kahu terdiri dari:

- a. Kepala Puskesmas dan seluruh penanggung jawab UKP dan penanggung jawab UKM wajib berpartisipasi dalam program mutu mulai dari perencanaan, pelaksanaan, monitoring, dan evaluasi
- b. Para pimpinan wajib melakukan kolaborasi dalam pelaksanaan program mutu diseluruh jajaran Puskesmas.
- c. Perencanaan mutu disusun oleh seluruh jajaran UPT Puskesmas Kahu dengan pendekatan multi disiplin, dan dikoordinasikan oleh wakil Manajemen Mutu
- d. Perencanaan mutu berisi :
 - 1) Kegiatan – kegiatan pengukuran dan pengendalian mutu yang terkoordinasi dari semua unit kerjadan unit pelayanan.
 - 2) Pengukuran mutu dilakukan dengan pemilihan indikator, pengumpulan data, untuk kemudian dianalisis dan ditindaklanjuti dalam upaya peningkatan mutu.

- 3) Upaya – upaya perbaikan mutu melalui standarisasi perencanaan sistem, rancang ulang system untuk peningkatan mutu.
- 4) Program dan kegiatan-kegiatan peningkatan mutu pelayanan klinis termasuk didalam program peningkatan mutu laboratorium dan program peningkatan mutu pelayanan obat.
- 5) Rencana monitoring dan evaluasi program mutu.

5. **Tata Nilai**

UPT Puskesmas Kahu mempunyai tata nilai yang bernama “ **AMANAH** ”

Dimana mempunyai kepanjangan sebagai berikut:

Awali Aktifitas Dengan Doa

Melayani Dengan Tulus

Aman Dalam Bertindak

Nyaman Dalam Bekerja

Adil Dalam Pelayanan

Hasil Kerja Maksimal

6. **Motto**

Motto dari UPT Puskesmas Kahu yaitu “ ***Pelayananku Adalah Ibadahku***”

7. Struktur Organisasi

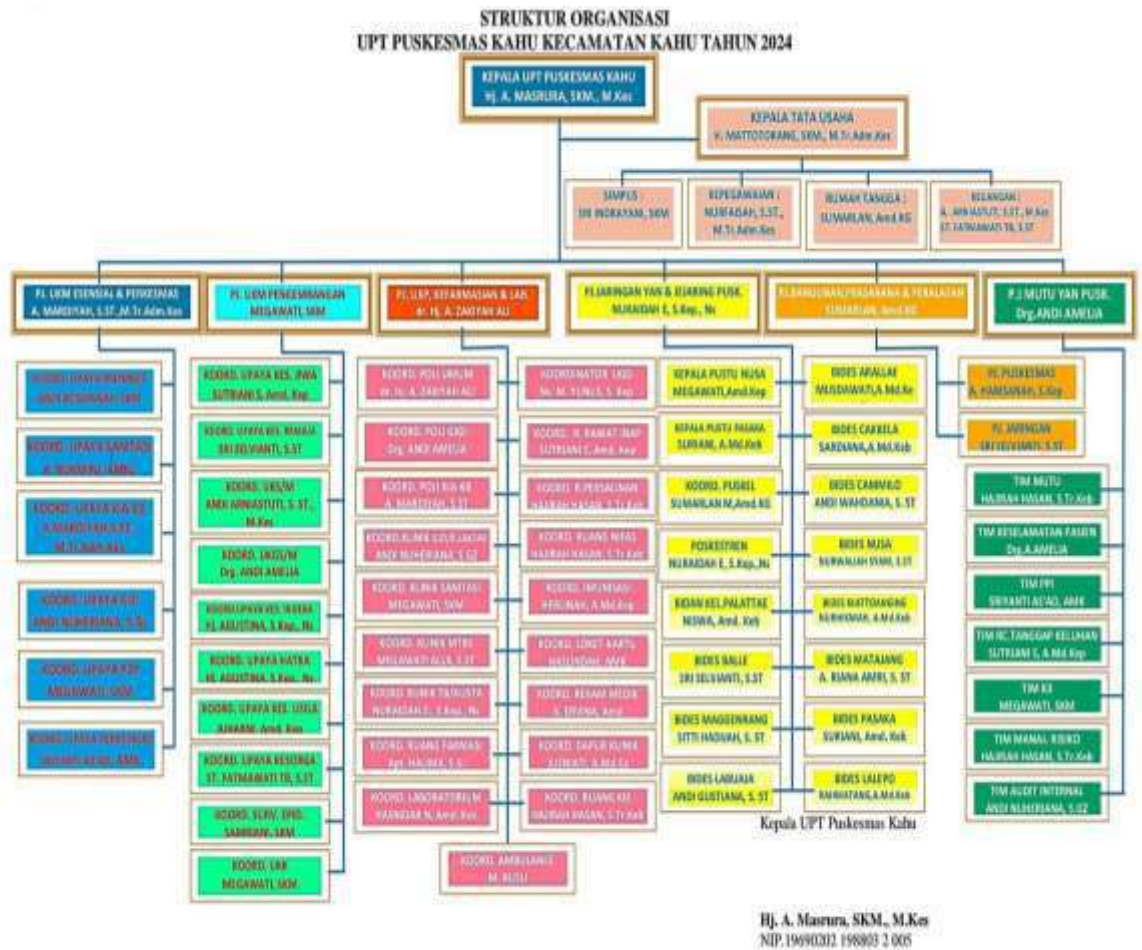

Gambar 4. 3 Struktur Organisasi UPT PUSKESMAS KECAMATAN TAHUN 2024

8. Sumber Daya Puskesmas

a. Data Sumber Daya Manusia Kesehatan (SDMK)

Jumlah dan jenis sumberdaya kesehatan di UPT Puskesmas Kahu tahun 2023 adalah sebanyak 121 orang dengan perincian PNS 38, PTT/Kontrak 0, Honorer 7 dan magang 76 orang. Sumber Daya Manusia Kesehatan (SDMK) UPT Puskesmas Kahu Tahun 2023 Sebagai Berikut

Tabel 4. 2 Sumber Daya Manusia Kesehatan UPT Puskesmas Kahu Tahun 2023

No.	Jenis Ketenagaan	Jumlah	PNS	Ptt/ Kontrak	Honorer	Magang
1.	Dokter Umum	2	2			
2.	Dokter Gigi	1	1			
3.	Perawat	39	10		3	26
4.	Perawat Gigi	3	2			1
5.	Bidan	44	13			31
6.	Farmasi	6	1			5
7.	Kesmas	6	3		2	1
8.	Kesling	3	2			1
9.	Gizi	4	1			3
10.	Analisis	4	1			3
11.	Rekam Medis	2	1			1
12.	Tenaga Non Kes.	7	1		2	4
13.	Tenaga Kes. Lain					
Jumlah		121	38		7	75

Sumber: *Profil puskesmas kahu tahun 2023*

b. Data sarana dan prasana

Disamping diperlukan Sumber Daya Manusia yang profesional, di dalam pelaksanaan tugas pokok dan fungsi puskesmas juga sangat diperlukan adanya dukungan ketersediaan sarana dan prasarana kerja. Ketersediaan sarana dan prasarana di UPT Puskesmas Kahu dapat dilihat pada tabel berikut :

Tabel 4. 3 Kondisi Sarana dan Prasarana UPT Puskesmas Tahun 2023

No.	Jenis Sarana/Prasarana	Satuan	Jumlah	Kondisi			
				Baik	Rusak Ringan	Rusak sedang	Rusak Berat
I	PRASARANA						
1.	Puskesmas	Unit	1			1	
2.	Puskesmas Pembantu	Unit	2				2
3.	Rumah Dinas Dokter	Unit	1			1	
4.	Rumah Dinas Perawat	Unit	1		1		
II	SARANA PENUNJANG						
1.	Puskel Roda 4	Unit	1	1			
2.	Sepeda Motor	Unit	9	1	8		
3.	Dental Unit	Unit	1				1
4.	Mikroskop	Unit	1	1			
5.	EKG	Set	2	2			
6.	Inkubator	Unit	2	2			
7.	Suction	Set	3	2		1	
8.	Sterilisator Autoclave	Unit	3	3			
9.	Tabung Oksigen Besar	Buah	7	7			
10.	Tabung Oksigen Kecil	Buah	4	4			
11.	Brandkard	Unit	5	5			
12.	Kursi Roda / Rostull	Unit	5	1		2	2
13.	Tempat Tidur Pasien	Unit	10	10			
14.	Meja Operasi	Unit	3	2			1
15.	Lampu Operasi	Unit	1				1
16.	Sterilisator Ruangan Ultraviolet	Unit	2		1	1	
17.	Lampu Sorot	Unit	4	2			2

18.	Kulkas Vaksin	Unit	1	1			
19.	Komputer	Unit	14	8			6
20.	Laptop	Unit	5	1			4
21.	Printer Epson	Unit	6	1			5
22.	LCD	Unit	2	1	1		
23.	Televisi	Unit	3	1			2
24.	Kamera Digital	Unit	0	0			
25.	Wifi	Unit	3	3			
26.	Air Conditioner Sharp	Unit	4			4	
27.	Mesin Antrian/ePusk	Unit	1	1			
28.	Kipas Angin Regency+Myako	Unit	14	14			
39.	Kipas Exhouse Van Wp 12	Unit	6	6			
30.	Mesin Check Lock	Unit	1	1			
31.	Sound System	Set	5	4	1		
32.	Amplifier	Unit	2	2			
33.	Megaphone	Unit	1	1			
34.	Aiphone	Unit	12	12			
35.	Generator Set Besar	Unit	1	1			
36.	Genset Honda 5,5 PK	Unit	1			1	
37.	Kulkas Rumah Tangga	Unit	1	1			
38.	Kursi Ruang Pertemuan	Unit	100	100			
39.	Kursi Futura	Unit	9	9			
40.	Kursi Penjaga Pasiem	Unit	20	20			
41.	Kursi Tunggu Pasien	Unit	7	3	4		
42.	Kursi / Sofa	Unit	1		1		
43.	Lemari Dokumen (Kaca)	Unit	13	13			
44.	Lemari Dokumen (Kayu)	Unit	5		5		
45.	Lemari Dokumen (Besi)	Unit	5	5			
46.	Rak Dokumen (Kaca)	Unit	4	4			

47.	Rak Dokumen (Besi)	Unit	3	3			
48.	Meja Resepsionis/Pendaftaran	Unit	4	4			
49.	Meja Panjang	Unit	7	7			
50.	Meja Kerja	Unit	44	40	4		
51.	Meja ½ biro	Unit	6	6			
52.	Tangga Aluminium	Buah	1	1			
53.	APAR 3 Kg	Unit	3		3		
54.	Pompa Semprot (Cas)	Unit	1	1			
55.	Pompa Semprot (Mesin)	Unit	3	2			1
56.	Mesin Pompa Air	Unit	3	1			2
57.	Bak Penampungan Air	Unit	4	4			
58.	Mesin Pemotong Rumput	Unit	1				1
59.	Gerobak Artco	Unit	1				1
60.	USG	Unit	1	1			
61.	Printer Epson L120	Unit	1	1			

Sumber: *Profil kesehatan Puskesmas Kahu 2023*

B. Hasil Penelitian

Pada pengukuran kinerja tradisional hanya melakukan pengukuran keuangan saja menjelaskan berbagai peristiwa masa lalu investasi dalam kapabilitas jangka panjang dan hubungan dengan pelanggan bukanlah faktor penting dalam mencapai keberhasilan (Kaplan S. & Norton, 2000). Pengukuran kinerja perusahaan tidak lagi dianggap baik jika hanya dilihat dari sisi keuangan saja yang dianggap tidak mampu mencerminkan kompleksitas dan nilai yang melekat dalam perusahaan tidak memperhatikan kinerja yang lain seperti peningkatan kepercayaan *customer* terhadap layanan jasa perusahaan, peningkatan kompetensi dan komitmen personal,

kedekatan hubungan kemitraan perusahaan dengan pemasok, dan peningkatan *cost effectiveness* proses bisnis digunakan untuk melayani *customer*, diabaikan oleh manajemen karena sulit pengukurannya. Sehingga banyak kesalahan berpikir di dalam manajemen tradisional (Lasdi, 2002).

Balanced Scorecard mempunyai empat perspektif, yaitu perspektif keuangan, pelanggan, proses bisnis internal, dan pembelajaran dan pertumbuhan. Penulis akan membahas perspektif pembelajaran dan pertumbuhan terlebih dahulu karena aspek ini akan mempengaruhi aspek yang lainnya. Sasaran strategik perspektif pembelajaran dan pertumbuhan adalah meningkatkan kapabilitas karyawan dan komitmen karyawan (Mursudin, 2017). Tolok ukur kapabilitas karyawan yang digunakan adalah rasio pelatihan karyawan, sedangkan untuk komitmen karyawan digunakan tingkat retensi karyawan. Penelitian ini bertujuan untuk mengetahui kinerja UPT Puskesmas Kahu dengan pendekatan *Balanced Scorecard* yang meliputi perspektif keuangan dan perspektif proses bisnis internal menggunakan data sekunder, sedangkan perspektif pelanggan menggunakan data primer.

A. Perspektif keuangan

Kinerja keuangan merupakan komponen penting bagi suatu organisasi karena kinerja keuangan dapat menunjukkan apakah strategi yang dilakukan memberikan kontribusi atau tidak. Dalam organisasi sektor publik semua pemerintah dituntut untuk menghasilkan kinerja keuangan daerah yang baik. Untuk menghasilkan kinerja keuangan yang baik setiap unit kerja pemerintahan termasuk Puskesmas

diharapkan dapat mengurangi terjadinya pemerosan, kebocoran dan mendeteksi program-program yang dianggap tidak layak guna meningkatkan pelaksanaan akuntabilitas publik.

Perspektif keuangan juga bisa disebut sebagai tujuan akhir dari semua perspektif. Dikatakan sebagai tujuan akhir karena apa yang diperoleh pada perspektif keuangan akan dipergunakan kembali untuk mendanai segala rencana kegiatan penunjang jalannya Puskesmas.

Pada perspektif ini terdapat dua indikator yang dijadikan pengukuran kinerja keuangan yaitu pertumbuhan pendapatan dan perubahan biaya. Perhitungan dilakukan berdasarkan data dua tahun terakhir mulai tahun 2022 dan 2023. Dari data yang diperoleh maka dapat dilakukan pengukuran kinerja pada perspektif keuangan. Namun sebelum dilakukan analisis terhadap laporan keuangan UPT Puskesmas Kahu maka terlebih dahulu dapat dilihat mengenai ikhtisar data keuangan UPT Puskesmas Kahu dalam tabel berikut ini.

Penelitian ini bertujuan untuk mengetahui kinerja UPT Puskesmas Kahu dengan pendekatan *Balanced Scorecard* yang meliputi perspektif keuangan dan perspektif proses bisnis internal menggunakan data sekunder, sedangkan perspektif pelanggan menggunakan data primer.

a. Rasio Ekonomis

Rasio ekonomis UPT Puskesmas Kahu diperoleh dengan membandingkan realisasi pengeluaran institusi dengan anggaran yang ditetapkan tahun 2022 dan 2023. Kajian ini didasarkan pada

perhitungan nilai rasio dan dimasukkan dalam kriteria tingkat ekonomis kinerja keuangan pada tabel berikut:

Tabel 4. 4 Kriteria Ekonomis

Presentase ekonomis	Kategori
<90%	Sangat ekonomis
90% - 95%	Ekonomis
95% - 100%	Cukup ekonomis
100% - 105%	Tidak ekonomis
>100%	Sangat tidak ekonomis

Sumber: Sugiyono, 2010

Data pengeluaran dan anggaran UPT Puskesmas Kahu yang diperoleh dari bagian keuangan yaitu:

Tabel 4. 5 Hasil Analisis Rasio ekonomi pada UPT Puskesmas Kahu tahun 2022-2023

Tahun	Anggaran Pengeluaran	Realisasi Pengeluaran	Rasio Ekonomi
2022	2.679.647.199	2.590.301.864.	96,66%
2023	3.184.782.949	2.723.574.071	85,51%

Sumber: Bagian keuangan UPT Puskesmas Kahu (Data diolah)

Berdasarkan tabel 4.6 hasil penelitian menunjukkan bahwa rasio ekonomi pada pada perspektif keuangan pada tahun 2022 yaitu 96,66% dan pada tahun 2023 yaitu 85,51%. Hal ini berarti bahwa kinerja perspektif keuangan jika dilihat dari rasio ekonomi dapat dikatakan ekonomis karena dari segi ekokomis dari masing-masing tahun berada pada kriteria cukup ekonomis dimana hasilnya berada pada kriteria cukup ekonomis yaitu 95% - 100%.

Untuk rasio keuangan untuk rasio ekonomi pada perspektif keuangan dapat disimpulkan, bahwa tingkat ekonominya tahun 2022 dan 2023 sebesar 96,66% dan 85,81% maka dari itu sesuai dengan kriteria ekonomis pada tahun 2022 dinyatakan cukup ekonomis dan pada tahun 2023 dinyatakan sangat ekonomis berarti pada tahun 2022 dan 2023 dapat dilihat bahwa presentase ekonomis mengalami penurunan dan tingkat ekonomis mengalami peningkatan yang sangat signifikan.

Dapat disimpulkan bahwa Pada tahun 2022, rasio ekonomi UPT Puskesmas Kahu sebesar 96,66% yang menunjukkan kategori "cukup ekonomis". Pada tahun 2023, rasio ini turun menjadi 85,51% yang berarti masuk dalam kategori "sangat ekonomis". Meskipun ada penurunan dalam persentase, peningkatan signifikan pada tingkat ekonomi menunjukkan bahwa Puskesmas berhasil mengurangi pemborosan dan mengelola pengeluaran dengan lebih efisien.

Nilai rata-rata pada periode tahun 2022 dan 2023 rasio ekonominya yaitu 91,09% yang menunjukkan kategori ekonomis.

b. Rasio Efisiensi

Rasio efisiensi diperoleh dengan membandingkan realisas belanja dengan realisasi pendapatan yang ditetapkan tahun 2022 dan 2023. Setelah menghitung nilai rasio kemudian dimasukkan ke dalam kriteria tingkat efisiensi kinerja keuangan (Krisniawati et al., 2021) pada tabel berikut:

Tabel 4. 6 Kriteria Efisiensi

Presentase Efisiensi	Kategori
<60%	Sangat efisien
60% - 79%	Efisien
80% - 99%	Cukup efisien
100% - 120%	Tidak efisien
>120%	Sangat tidak efisien

Sumber: krisniwati Dkk, 2021

Data realisasi belanja dan realisasi pendapatan UPT Puskesmas Kahu yang diperoleh dari bagian keuangan yaitu:

Tabel 4. 7 Hasil Analisis Rasio Efisiensi pada UPT Puskesmas Kahu tahun 2022 dan 2023

Tahun	Realisasi Pendapatan	Realisasi Belanja	Rasio Efisiensi
2022	2.590.966.371	2.590.301.864	99,97%
2023	2.819.912.071	2.723.574.071	96,58%

Sumber: *Bagian keuangan UPT Puskesmas Kahu (Data diolah)*

Berdasarkan tabel 4.8, hasil penelitian menunjukkan bahwa rasio efisien pada tahun 2022 yaitu 99,97% dan pada tahun 2023 yaitu 96,58%. Artinya, kinerja perspektif keuangan pada tahun 2023 mengalami penurunan sebesar 3% dari tahun sebelumnya. Jadi dapat disimpulkan bahwa pada tahun 2022 rasio efisiensi dapat dikatakan cukup efisien, karena berada pada kriteria cukup efisien yaitu 80% - 99%. Pada tahun 2022 dan 2023 tetap pada presentase cukup

walaupun mengalami penurunan 3% namun tidak memberikan pengaruh yang besar terhadap tingkat efesien pada Puskesmas Kahu.

Dapat di simpulkan Rasio efisiensi pada tahun 2022 mencapai 99,97%, menunjukkan tingkat "cukup efisien". Pada tahun 2023, rasio ini menurun sedikit menjadi 96,58%, tetapi masih dalam kategori "cukup efisien". Meskipun ada penurunan 3%, tingkat efisiensi tetap tinggi, menandakan bahwa realisasi belanja dibandingkan dengan realisasi pendapatan masih dikelola dengan baik.

Nilai rata-rata pada periode tahun 2022 dan 2023 rasio efesien yaitu 98,28% yang menunjukkan kategori cukup efesien.

c. Rasio Efektifitas

Rasio efektifitas diperoleh dengan membandingkan realisas belanja dengan realisasi pendapatan yang ditetapkan tahun 2022 dan 2023. Setelah menghitung nilai rasio kemudian dimasukkan ke dalam kriteria tingkat efektif kinerja keuangan pada tabel berikut:

Tabel 4. 8 Kriteria Efektifitas

persentase efektifitas	Kategori
>100%	Sangat efektif
90,1% - 100%	Efektif
80,1% - 90%	Cukup efektif
60,1% - 80%	Tidak efektif
<60%	Sangat tidak efektif

Sumber:Sugiyono, 2010

Tabel 4. 9 Hasil Analisis Rasio Efektifitas pada UPT Puskesmas Kahu tahun 2022 dan 2023

Tahun	Realisasi Pendapatan	Realisasi Belanja	Rasio Ekonomi
2022	2.678.647.199	2.590.966.371	96,72%
2023	3.184.782.949	2.819.912.071	88,54%

Sumber: Bagian keuangan *UPT puskesmas Kahu (Data diolah)*

Berdasarkan tabel 4.10 hasil penelitian menunjukkan bahwa rasio efektif pada tahun 2022 yaitu 96,72% dan pada tahun 2023 yaitu 88,54%. Artinya, kinerja perspektif keuangan dilihat dari rasio efektif dapat dikatakan tahun 2022 yaitu 96,72% efektif dan pada tahun 2023 yaitu 88,54% cukup efektif, hal ini mengalami penurunan karena berada yaitu 80% - 100%. Untuk rasio efektif pada tahun 2022 dan 2023 mengalami penurunan tingkat presentase efektifitas yang dapat dilihat pada tahun 2022 sebesar 96,72% dan untuk tahun 2023 sebesar 88,54%. Ini menunjukkan bahwa penurunan efektif yang sangat signifikan penyebabnya yaitu naiknya realisasi pendapatan pada tahun 2023.

Dapat di simpulkan Rasio efektifitas pada tahun 2022 adalah 96,72% yang masuk dalam kategori "efektif". Pada tahun 2023, rasio ini turun menjadi 88,54%, menunjukkan kategori "cukup efektif". Penurunan ini signifikan dan disebabkan oleh peningkatan realisasi pendapatan pada tahun 2023. Meskipun begitu, rasio ini tetap dalam batas yang dapat diterima dan masih menunjukkan kinerja keuangan yang baik. Penurunan rasio efektifitas dari tahun 2022 ke 2023 perlu diperhatikan. Puskesmas harus fokus pada peningkatan efektivitas dengan memastikan bahwa realisasi pendapatan digunakan secara

optimal untuk mendukung operasional. Evaluasi program-program yang ada dan pengalokasian sumber daya yang tepat dapat membantu dalam meningkatkan tingkat efektivitas

Nilai rata-rata pada periode tahun 2022 dan 2023 rasio ekonominya yaitu 92,63% yang menunjukkan kategori efektif.

B. Perspektif pelanggan

a. Akuisisi pasien

Akuisisi pasien merupakan kemampuan Puskesmas dalam memperoleh pasien baru. Akuisi pasien diukur dengan menggunakan analisis rasio yaitu dengan membandingkan jumlah pasien dari tahun ketahun. Jika jumlah pasien mengalami peningkatan dari tahun sebelumnya ke tahun berikutnya artinya pihak Puskesmas dalam akuisisi pasien memiliki kinerja yang baik. Sebaliknya Jika jumlah pasien mengalami penurunan dari tahun sebelumnya ke tahun berikutnya artinya pihak Puskesmas dalam akuisisi pasien memiliki kinerja yang kurang baik.

Pada UPT Puskesmas Kahu mempunyai tata nilai yang bernama singkatan yang bernama AMANAH dengan tata nilai ini yang disebutkan melayani dengan tulus artinya melayani dengan ikhlas kepada pasien. Dan adil dalam pelayanannya artinya tidak membedakan – bedakan kaya atau miskin, agama, suku, ras, dan bangsa.

Adapun rumus yang digunakan dalam menghitung rasio akuisisi yaitu sebagai berikut :

$$\text{Akuisisi Pasien} = \frac{\text{Jumlah Pasien Periode Sekarang} - \text{Jumlah Pasien Periode Lalu}}{\text{Jumlah Pasien Periode Lalu}}$$

Tabel 4. 10 Total tingkat Akuisisi Pasien UPT Puskesmas Kahu Tahun 2022 dan 2023

Keterangan	2022	2023	Tingkat Akuisisi (%)
Poli lansia	1.049	1.287	22%
Poli WAKB	274	494	80%
Poli gigi	479	63	87%
MTBS	328	357	08%
Poli umum	4.123	4.866	18%
Laboratorium	2.497	3.241	29%
IGD	769	1.512	96%
Total Akuisisi pasien	9.537	1.820	23%

Sumber : *Rekam Medis dan data olahan 2023*

Berdasarkan tabel di atas, tingkat akuisisi pasien mengalami peningkatan dari tahun 2022 ke tahun 2023 dengan jumlah peningkatan mencapai 23%. Peningkatan jumlah pasien pada UPT Puskesmas Kahu menggambarkan bahwa Puskesmas memiliki reputasi yang baik sehingga mampu menarik pasien baru tiap tahunnya. Kemampuan akuisisi pasien yang meningkat menjadikan kinerja Puskesmas dapat dikategorikan “Baik”. Peningkatan pada UPT Puskesmas Kahu ini terjadi karena menjunjung tinggi tata nilai yang bernama AMANAH yaitu melayani dengan tulus artinya memberi pelayanan perhatian sepenuh hati tanpa pamrih dan niatan yang reselubung dari perawat maupun dokter. Kadang kala seseorang hanya

bekerja karna uang saja. Adil dalam pelayanan artinya tidak membedakan-bedakan antara kaya atau miskin, agama, suku, ras, dan bangsa. UHC (*Universal health coverage*) yang di laksanakan oleh pihak puskesmas kahu sehingga menambah ketertarikan pasien untuk berobat karena program ini merupakan program pemerintah untuk pasien yang diberlakukan secara gratis.

b. Kepuasan pasien

Kepuasan pasien merupakan faktor utama dalam mempertahankan pasien dan memperoleh pasien baru bagi Puskesmas. Kepuasan pasien juga dapat dijadikan sebagai pembanding kinerja karena kepuasan pasien merupakan pendapat eksternal mengenai bagaimana pelayanan di Puskesmas.

Untuk mengukur kepuasan pasien digunakan teknik wawancara dengan mengajukan beberapa pertanyaan kepada keluarga pasien, sebanyak 3 orang baik pasien rawat inap maupun pasien rawat jalan. Wawancara dilaksanakan untuk memberikan penilaian terhadap pelayanan Puskesmas.

Pertanyaan wawancara sendiri meliputi keluhan-keluhan pasien dalam pemberian pelayanan selama pasien mendapat perawatan di Puskesmas. Dalam pemberian pelayanan, prosuder pelayanan pada Puskesmas Kahu tergolong mudah layaknya Puskesmas-Puskesmas lain. Kemudahan tersebut disampaikan Ibu Rahmawita, salah satu perawat Puskesmas Kahu bahwa

“...kalau disini itu pelayanan cukup kasi liat kartu BPJS untuk pasien BPJS dan kalo pasien umum cukup memperlihatkan KTP dan KK saja” (Wawancara tanggal, 19 Februari 2024).

Hal tersebut juga dikuatkan oleh ibu Megawati, salah satu keluarga pasien rawat Inap mengungkapkan:

“...biasanya petugas hanya meminta kartu kartu BPJS dan KTP, persyaratan untuk mendapat pelayanan sangat mudah, sama halnya untuk memperoleh pelayanan di Puskesmas lain.”. (Wawancara tanggal, 19 Februari 2024)

Selain prosedur untuk mendapat pelayanan hal yang terpenting adalah responsivitas pihak Puskesmas. Responsivitas sendiri merupakan kemampuan untuk mengetahui dan memahami kebutuhan maupun keinginan pasiennya, sehingga pelayanan yang diberikan Puskesmas dapat sesuai dengan apa yang diinginkan oleh pasien. Responsivitas meliputi harapan, keinginan dan aspirasi, serta tuntutan pengguna layanan.

Dalam responsivitas Puskesmas hal utama adalah sikap dan komunikasi petugas Puskesmas ketika melayani pasien merupakan hal awal yang memberikan kesan pada pasien mengenai Pelayanan Puskesmas tersebut. Sikap yang baik, ramah, dan sopan dari petugas rumah sakit akan membuat pasien merasa nyaman dan akan merasa diterima dengan baik oleh para petugas Puskesmas. Sebagaimana ditetapkan dalam Keputusan Menteri Negara Pendayagunaan Aparatur Negara Nomer 63 tahun 2003 mengenai pemberian pelayanan umum kepada masyarakat. Dalam keputusan tersebut ditetapkan sepuluh sendi pelayanan yang harus

dilaksanakan oleh instansi suatu departemen yang berfungsi sebagai unit pelayanan umum. Salah satunya yaitu kedisiplinan, kesopanan, dan keramahan. Pemberi layanan harus bersikap disiplin, sopan, dan santun, ramah, serta memberikan pelayanan dengan ikhlas.

Sikap yang baik, ramah dan sopan telah ditunjukkan oleh petugas Puskesmas. Hal ini disampaikan oleh Bapak H. Mattotorang, SKM, selaku kepala bagian tata usaha Puskesmas Kahu bahwa :

"...dari petugas Puskesmas baik perawat, dokter maupun staff di Puskesmas ini selalu berusaha bersikap ramah dan sopan kepada pasien yang ingin mendapatkan pelayanan agar pasien yang kami rawat merasa nyaman saat dirawat. Untuk setiap pegawai selalu menerapkan 3S yaitu senyum, salam dan sapa." (hasil wawancara, 19 Februari 2024).

Hal yang sama juga disampaikan oleh Ibu rahmawita salah satu keluarga pasien rawat inap di Puskesmas Kahu, bahwa :

"...dokter dan perawatnya disini sudah bersikap ramah dan sopan melayani pasiennya seperti menanyakan kondisi pasiennya, ketika melakukan pemeriksaan" (Hasil wawancara, 19 Februari 2024).

Hal ini juga diakui oleh salah satu keluarga pasien bahwa keramahan dan kesopanan dokter atau perawat kepada pasien sudah baik. Hal tersebut disampaikan oleh ibu Subaedah bahwa:

"...perawat dan dokternya di sini kalo masalah keramahan dan kesopanan, ramah dan sopan ji misal ketika bertanya di respon dengan baik dan jelas pada saat memberikan informasi..." (hasil wawancara, 19 Februari 2024).

Namun hal yang sedikit berbeda oleh ibu megawati, salah satu pasien rawat jalan Puskesmas Kahu, bahwa:

“...untuk keramahan petugas Puskesmas sebenarnya tergantung dari orangnya . Kadang ada yang ramah, terkadang pula ada yang sedikit judes.” (hasil wawancara, 19 Februari 2024).

Informasi yang didapat dari hasil wawancara menunjukkan bahwa Puskesmas Kahu sudah bersikap dengan baik, ramah dan sopan pada pasien.

Dalam aspek kenyamanan dan keamanan menunjukkan bagaimana kondisi Puskesmas menyangkut sarana dan prasarana. Sarana dan prasarana yang dimaksud yaitu tersedia sarana dan prasarana kerja, peralatan kerja, dan pendukung lainnya yang memadai. Sedangkan kenyamanan yang dimaksud yaitu lingkungan pelayanan harus tertib, teratur, disediakan ruang tunggu yang nyaman, bersih, rapi, lingkungan indah dan sehat serta dilengkapi fasilitas pendukung pelayanan.

Aspek kenyamanan pada Puskesmas Kahu perlu ditingkatkan, hal ditunjukkan dengan oleh keluhan-keluhan pasien menyangkut ketersediaan air. Dalam sesi wawancara beberapa pasien menyatakan bahwa pada dasarnya pelayanan di Puskesmas Kahu telah baik namun beberapa pasien mengeluhkan masalah air. Hal ini seperti disampaikan oleh ibu rahmawita, salah satu keluarga pasien rawat inap di UPT Puskesmas Kahu.

“... kalo air disini biasaya kadang mengalir kadang pagi kadang-kadang malam pi lagi selang-seling, kalo malam mengalir paginya tidak mengalir kadang juga pagi mengalir malam mengalir...” (hasil wawancara, 19 Februari 2024).

Hal yang sama terkait keluhan air juga disampaikan oleh ibu megaawati dari pasien rawat inap, bahwa:

“...ketersediaan air Puskesmas kurang, tiap ruangan ketersediaan airnya berbeda-beda karena kemarin diruang bersalin air cukup bagus tapi pas masuk di ruangan rawat inap tidak mengalir ” (hasil wawancara, 19 Februari 2024).

Salah satu pengawai andi saumi ramadani juga membenarkan hal tersebut. Seperti yang disampaikan oleh Ibu saumi, bahwa :

“...rata-rata yang dikeluhkan pasien di Puskesmas ini yaitu fasilitas yang dirasa kurang dan ketersediaan air. Pihak puskesmas juga sebagai perawat merasa tidak bisa memberikan pelayanan dengan baik jika air tidak tersedia apalagi kalau musim kemarau ” (Hasil wawancara, 19 Februari 2024).

Berdasarkan keluhan yang dirasakan oleh pasien, Puskesmas telah berusaha membenahi masalah yang timbul terkhusus masalah air yang terus saja dikeluhkan, seperti yang disampaikan oleh bapak Mattotorang selaku kepala bagian tata usaha UPT Puskesmas Kahu, Bahwa :

“...Setiap keluhan pasien kami akan tangani, prosedur untuk menyamapaikan keluhan sendiri adalah Puskesmas menyediakan kotak saran untuk pasien, Namun sebagian besar pasien lebih memilih menyampaikan keluhanya secara langsung. Untuk masalah air bersih sendiri, kami sudah pernah melakukan pengeboran air, akan tetapi air sumur bor yang muncul terkadang terasa asin dan agak keruh. Kualitas air yang keluar kurang baik untuk digunakan dan kami dari pihak UPT Puskesmas Kahu akan mencari sumber titik air tanah untuk melakukan pengeboran air kembali, demi memenuhi kebutuhan air yang layak untuk di konsumsi dan membuat bak penampungan air

karena selama ini kami hanya mengandalkan PDAM...” (hasil wawancara, 19 Februari 2024).

Berbeda halnya dengan masalah ketersediaan air, hal lain disampaikan mengenai kenyamanan terkait kebersihan dan ketersediaan fasilitas di Puskesmas.

“...kalo kebersihan disini setiap pagi dan sore disapu sama dipel sama cleaning service cuman biasanya tidak nabersihkan ki bagian kolom tempat tidurnya pasien masih kelihatan debu-debu di bawa ranjang...”(hasil wawancara, 19 Februari 2024).

Hal serupa juga disampaikan oleh ibu Megawati salah satu keluarga pasien rawat inap, bahwa:

“...masalah kebersihan Puskesmas Kahu cukup bersih pada bagian kamar dan klo bagian toilet biasanya itu kurang bersih tetapi disini toiletnya bersih. Bahkan bagian pekarangan Puskesmas tidak terlihat sampah. Disini Cleaning service tiap ruangan berbeda dan biasanya mereka membersihkan tiap pagi hari dan sore hari...” (hasil wawancara, 19 Februari 2024).

Berdasarkan beberapa informasi yang di atas menggambarkan bahwa kualitas pelayanan di UPT Puskesmas kahu telah Cukup Baik, meski pada aspek tertentu masih ada kekurangan. Namun hal itu merupakan suatu proses untuk meningkat layanan. Beberapa informasi tersebut juga menggambarkan bagaimana kualitas pelayanan. Dari tiga indikator yaitu prosedur pelayanan sudah sangat baik dan juga indikator resposivitas juga baik. Namun jika dilihat dari kenyamanan, pihak rumah sakit perlu meningkatkan dan memberi perhatian terhadap keluhan pasien terkait masalah air.

Dengan hasil wawancara dalam mempertahankan pasien dan memperoleh pasien baru bagaimana kemudahan pelayanan yang diberikan kepada pasien. Responsivitas Puskesmas hal utama adalah sikap dan komunikasi petugas puskesmas ketika melayani pasien dengan sikap baik, ramah, dan sopan santun oleh para apratur Puskesmas. Bagaimana keamanan dan kenyamanan kondisi puskesmas menyangkut sarana dan prasarana. Pada UPT Puskesmas Kahu mempunyai tata nilai tata nilai yang bernama AMANAH Melayani dengan tulus, adil dalam pelayanan itu bisa mempertahankan pasien dikarena melayani dengan ikhlas dan memberikan perhatian dengan sepenuh hati membuat pasien betah dan merasa di perhatikan dilayani dengan ikhlas. Adil dalam pelayan tidak membedakan pasien dari segi kaya atau miskin agama, ras, dan bangsa dengan itu setiap orang dapat mengakses pelayanan publik sesuai deanga kebutuhanya.

C. Perspektif Proses Bisnis Internal

a. Kunjungan rawat Jalan

Tabel 4. 11 Rata-rata Kunjungan rawat jalan per tahun UPT

Puskesmas Kahu tahun 2022 dan 2023

Keterangan	2022	2023
Poli lansia	1.049	1.287
Poli WAKB	274	494
Poli gigi	479	63
Poli TBS	328	357

Poli umum	4.123	4.866
Poli laboratorium	2.497	3.241
IGD	769	1.512
Jumlah	9.537	11.820

Sumber: *Rekam medis UPT Puskesmas Kahu dan Data olah peneliti*

Berdasarkan tabel di atas dapat dilihat bahwa, kunjungan pasien rawat jalan Puskesmas Kahu mengalami peningkatan di beberapa instalasi perawatan yaitu poli lansia, poli WAKB, Poli TBS, poli umum, laboratorium dan Instalasi gawat darurat (IGD) di 2023 ini menunjukkan bagaimana pelayanan Puskesmas yang semakin meningkat Meskipun pelayanan Puskesmas Kahu dari tahun 2022 dan 2023 mengalami peningkatan yang sangat signifikan, pihak Puskesmas tetap berusaha meningkatkan jasa pelayanan publik, sarana dan prasana agar memenuhi kebutuhan pasien pada puskesmas kahu. Hal tersebut disampaikan oleh Bapak H Mattotorang SKM, selaku kepala Tata usaha, bahwa :

“...Pihak Puskesmas tentunya terus melakukan perbaikan untuk membenahi apa-apa saja yang dianggap masih kurang, baik itu dalam hal yang berkaitan dengan sarana dan prasana yang terdapat dalam Puskesmas maupun hal yang menyangkut perangkat Puskesmas yaitu perawat, dokter dan staff Puskesmas. Perbaikan dilakukan diharapkan dapat membenahi masalah yang ada... (hasil wawancara, tanggal 19 Februari 2024)”

Dengan adanya perbaikan dan pembenahan dari pihak Puskesmas diharapkan kunjungan pasien rawat jalan tiap tahun semakin meningkat sehingga pihak Puskesmas dapat menjalankan fungsinya sebagai suatu pelayanan publik yang dapat melayani kebutuhan

masyarakat khususnya dibidang kesehatan.

Pada UPT Puskesmas Kahu mempunyai tata nilai hasil kerja maksimal yaitu bagaimana pihak puskesmas mencapai tujuannya setiap keluhan-keluhan puskesmas baik dari kemudahan prosedur

D. Perspektif Pembelajaran dan Pertumbuhan

Sasaran strategis pada perspektif pertumbuhan dan pembelajaran adalah mencakup tentang pemberdayaan sumber daya. Dimana pada perspektif ini mengidentifikasi sarana yang seharusnya dibuat dan dibangun oleh Puskesmas dengan tujuan pertumbuhan dan perkembangan Puskesmas dalam jangka panjang (*long term*). Dalam perspektif pertumbuhan dan pembelajaran terdapat dua hal yang menjadi tolok ukur dalam yaitu retensi karyawan dan rasio karyawan yang mengikuti pelatihan. Adapun teknik analisis yang digunakan untuk menilai kinerja perspektif pertumbuhan dan pembelajaran adalah sebagai berikut :

a. Retensi Karyawan

Retensi karyawan merupakan kemampuan organisasi untuk mempertahankan karyawan dengan membandingkan jumlah karyawan yang keluar dengan jumlah secara keseluruhan karyawan.

Tabel 4. 12 Retensi karyawan

Uraian	2022	2023
Jumlah karyawan	115	121
Jumlah karyawan yang keluar	5	7
Rasio keluar karyawan	0,043%	0,057%

Sumber: *Data Sekunder di olah 2024*

Dari tabel 4.13 di atas, menunjukkan adanya tingkat retensi karyawan yang meningkat dari tahun sebelumnya. Keluarnya karyawan disebabkan oleh beberapa alasan yaitu: mengikuti keluarga yang pindah daerah tempat tinggal, meninggal dan pensiun. pada tahun 2022 menunjukkan retensi karyawan adalah 0,043%, dimana hal itu dapat diartikan bahwa terdapat 5 karyawan karyawan yang keluar. hal ini menunjukkan bahwa indikator retensi karyawan sangat baik. Namun terdapat sedikit perubahan pada tahun 2023 terdapat, dimana pada tabel di atas menunjukkan bahwa adanya peningkatan retensi karyawan sebesar 0,057%. Peningkatan tersebut dapat diartikan bahwa tingkat perputaran karyawan kurang baik. Namun alasan karyawan keluar dari UPT Puskesmas Kahu bukanlah faktor ketidaknyamanan, tetapi faktor mengikuti keluarga yang pindah daerah tempat tinggal, meninggal dan pensiun. Hal ini berarti indikator retensi karyawan UPT Puskesmas Kahu dikategorikan baik.

Dalam mempertahankan karyawan Puskesmas dengan tata nilai yang bernama AMANAH dengan nyaman dalam bekerja itu bagaimana pihak manajemen menyiapkan sarana dan prasana agar nyaman dalam bekerja dimana menciptakan suasana kerja sama yang harmonis dengan begitu pihak manajemen memberikan fasilitas seperti kipas angin, ruangan bersih, dan perbaikan pada ruangan secara berkala, bagaimana atasan menjaga sikap kepada pegawai

tidak memedah-bedakan antara pegawai yang lain, memberikan contoh yang baik kepada bawahan itu dilakukan agar pegawai nyaman dan betah.

b. Kepuasan Karyawan

Pada analisis kepuasan karyawan menggunakan indikator kondisi lingkungan kerja, pengawasan dan hubungan dengan pimpinan serta rekan kerja. Data dikumpulkan melalui wawancara dengan beberapa pegawai Puskesmas Kahu untuk mengetahui bagaimana tingkat kepuasan karyawan. Secara umum pegawai UPT Puskesmas Kahu telah cukup merasa puas. Dari beberapa aspek yang menjadi penilaian kepuasan karyawan yaitu kondisi lingkungan kerja, melalui wawancara dengan salah pegawai UPT Puskesmas Kahu, Andi saumi ramadan S.ST menyatakan bahwa :

“...mengenai kebersihan dan kenyamanan saya merasa puas, Anda bisa lihat bagaimana kebersihan dalam ruangan kerja kami. Apalagi saat ini pihak Puskesmas melakukan renovasi beberapa ruang kerja guna meningkatkan kenyamanan bagi pegawai Puskesmas...” (Hasil wawancara, tanggal 19 Februari 2024)

Saat ini UPT Puskesmas Kahu sementara merenovasi beberapa ruangan pegawai hal itu dilakukan agar dapat menciptakan kenyamanan bagi karyawan. Renovasi juga dilakukan untuk meningkatkan kenyamanan dalam memberikan pelayanan sehingga menciptakan motivasi dalam bekerja. Bagaimana pihak manajemen puskesmas menyiapkan sarana dan prasaran hal ini penting dilakukan agar pegawai merasa nyaman, dihargai, merasa aman,

senang dan tidak memiliki beban pikiran saat bekerja karena berdampak pada hasil kerja yang maksimal hasilnya. Kenyamanan memegang hal utama dalam keberhasilan suatu individu ataupun organisasi.

Selain mengenai kondisi lingkungan kerja indikator lain dari kepuasan kerja adalah mengenai pengawasan dan hubungan antara pimpinan dan rekan kerja. Hubungan antara pimpinan dan rekan kerja dapat menunjukkan tingkat kerja sama dalam menciptakan kinerja yang baik. Semakin baik kerjasama maka semakin baik kerjasama maka dapat mempengaruhi kepuasan kerja karyawan. Hasil wawancara menunjukkan bahwa karyawan merasa puas. Hal ini disampaikan oleh Ibu Andi saumi ramadani S.ST salah satu staff UPT Puskesmas Kahu, bahwa:

“ ...UPT Puskesmas Kahu hubungan pimpinan dan karyawan itu baik. Pimpinan selalu memberikan contoh yang baik bagi karyawan dan apabila kami melakukan kesalahan dalam bekerja kami mendapat teguran dari atasan dan teguran tersebut berlaku untuk semua karyawan tanpa memandang bulu. Saya sendiri merasa nyaman di Puskesmas ini...” (wawancara tanggal 19 Februari 2024).

Hal yang sama juga disampaikan oleh bapak H. Matottorang SKM., selaku kepala bagian pelayanan UPT Puskesmas Kahu. dalam sesi wawancara Bapak H. Matottorang SKM., menyampaikan bahwa :

“...Sebagai pemimpin saya selalu berusaha memberikan contoh yang baik kepada pegawai Puskesmas. Saya selalu mengatakan bahwa dalam sebuah organisasi kita adalah sebuah tim bahkan dapat dikatakan bahwa pada Puskesmas, kita adalah keluarga namun tetap harus profesional dalam bekerja. Dan satu yang

perlu ditanamkan dalam ingatan adalah bahwa tanpa ada kerjasama yang baik sangat mustahil menghasilkan sesuatu yang baik..." (hasil wawancara tanggal 19 Februari 2024)

Selain itu pula bapak H. Mattotorang SKM., juga menyampaikan mengenai bagaimana pengawasan karyawan dalam bekerja. Pengawasan merupakan salah aspek yang sangat berpengaruh terhadap kinerja karyawan.

"...saya selalu berusaha melakukan pengawasan terhadap kinerja pegawai dalam bekerja, pengawasan tersebut salah satunya dengan memberikan teguran bagi pegawai yang kurang disiplin. Teguran tersebut dilakukan dengan maksud untuk memberitahu atau menyampaikan bahwa apa yang mereka lakukan salah. Selain itu sebagai seorang pimpinan saya selalu berusaha memberikan motivasi agar karyawan bersemangat dalam bekerja. Hanya saja satu kekurangan adalah belum adanya penghargaan bagi pegawai yang memiliki kinerja yang baik namun untuk kedepannya kami akan mengusahakan hal tersebut..." (hasil wawancara tanggal 19 Februari 2024)

Hal tersebut menunjukkan hubungan yang harmonis antara pegawai dan pimpinan dalam bekerja. Motivasi yang diberikan pimpinan tentunya menjadi semangat tersendiri dalam bekerja apalagi didukung oleh suasana kekeluargaan dalam lingkungan kerja menjadikan karyawan bekerja tanpa beban. Jika terjalinnya sebuah ikatan antara karyawan dengan pimpinan dapat menciptakan kinerja yang baik dengan gaya kepemimpinan mempunyai peran besar dalam meningkatkan kinerja karyawan oleh karena itu seorang pemimpin berperan memutuskan, mengarahkan, dan mengawasi karyawan. Persahabatan antara karyawan dan pimpinan memiliki dampak yang baik timbulnya obrolan lebih santai, tidak ada

kecanggungan, juga adanya keterbukaan tidak takut untuk mengeluarkan gagasan dan pendapat mereka.

c. Pelatihan Karyawan

Pelatihan karyawan merupakan aspek yang penting dalam meningkatkan pengetahuan karyawan sebab dengan meningkatnya tingkat pengetahuan karyawan akan meningkat pula kemampuan karyawan untuk berpartisipasi dalam pencapaian hasil ketiga perspektif di atas dan juga tujuan Puskesmas. Untuk mengetahui penurunan dan peningkatan pelatihan karyawan maka peneliti membandingkan jumlah karyawan yang mengikuti pelatihan dengan jumlah total karyawan.

Tabel 4. 13 Rasio karyawan yang mengikuti pelatihan

Uraian	2022	2023
Jumlah Karyawan yang ikut Pelatihan	6	7
Jumlah karyawan	115	121
Rasio karyawan yang mengikuti pelatihan	0,052%	0,057%

Sumber: *Data sekunder diolah 2024*

Tabel di atas Menunjukkan Jumlah karyawan yang ikut dalam pelatihan setiap tahunnya. Jumlah karyawan yang mengikuti pelatihan tiap tahun terus meningkat. Dari tabel di atas dapat dilihat bahwa rasio karyawan yang mengikuti pelatihan dari tahun 2021 ke tahun 2022 menurun sebesar 0,054%. Meskipun pada tahun 2022 ke tahun 2023 tidak mengalami peningkatan yang berarti. Hal ini

sejalan dengan misi UPT Puskesmas Kahu dipoin ketiga yaitu meningkatkan kualitas pelayanan melalui pengembangan Sumber Daya Manusia (SDM) Semakin banyaknya karyawan yang ikut serta dalam pelatihan yang ada maka akan semakin banyak juga biaya yang dikeluarkan untuk mendukung kegiatan pelatihan tersebut. Maka pihak Puskesmas harus membuat suatu penjadwalan dimana adanya pembagian karyawan yang diikuti sertakan pada pelatihan yang berbeda sehingga masing-masing karyawan dapat mengikuti pelatihan walaupun tidak seluruhnya mengikuti pelatihan yang sama, namun terbagi rata ke beberapa pelatihan yang ada. Karyawan yang ikut pelatihan selalu bergilir agar semua karyawan dapat mengikuti pelatihan sesuai dengan bidangnya masing-masing.

Hal ini seperti yang disampaikan oleh bapak H. Matottorang SKM, selaku kepala bagian tata usaha UPT Puskesmas Kahu, bahwa

“...guna meningkatkan pengetahuan karyawan tentunya Puskesmas mengadakan diklat. Diklat sendiri dilakukan untuk meningkatkan pengetahuan karyawan dengan harapan kapabilitas karyawan-karyawan akan terus meningkat yang tentunya berdampak pada pelayanan kepada pasien yang lebih baik...” (hasil wawancara tanggal 19 Februari 2024).

Hal tersebut juga diperkuat oleh data yang diperoleh dari bagian diklat UPT Puskesmas Kahu, dimana bagian diklat memberikan data mengenai pelatihan yang telah diadakan dan dapat jenis pelatihannya adalah sebagai berikut

Tabel 4. 14 Pelatihan Karyawan UPT Puskesmas Kahu

No.	Jenis pelatihan
1.	ONLINE pelatihan deamanan dan pangan hazart analisis, critical controlpoin (HCCP)
2.	pelatihan peningkatan wawasan dan keterampilan dalam mewujudkan 1000 HPK dalam pencegahan stunting dimasa Covid 19
3.	Pelatihan ONLINE kelas stunting
4.	Pengelolaan keuangan BLUD dan oprator SIMBLUD
5.	Bimtek penyusunan laporan keuangan BLUD puskesmas berbasis aplikasi
6.	Pelatihan manajemen puskesmas
7.	Pelatihan jabatan fungsional penyuluhan kesehatan masyarakat ahli
8.	pelatihan keluarga sehat angkatan V
9.	Jabatan fungsional perawat gigi ahli

Sumber: *Diklat Puskesmas Kahu*

Cara UPT Puskesmas Kahu mendapatkan hasil kerja maksimal yaitu dengan pelatihan manajemen puskesmas agar puskesmas mampu melakukan manajemen dan pelayanan keluarga di Puskesmas secara optimal dan untuk meningkatkan kapasitas para tenaga kesehatan wilayah di setiap kabupaten. Pelatihan ini mencakup studi kasus, diskusi kelompok, dan simulasi untuk memberikan pengalaman dan *best practice* dalam manajemen puskesmas itu sendiri. Dengan adanya pelatuhan ini akan menerapkan pengetahuan dan keterampilan baru mereka dalam mengelolah Puskesmas yang lebih efektif sehingga masyarakat mendapatkan pelayanan kesehatan yang lebih baik dan berkualitas di masa yang akan datang.

d. Produktifitas Karyawan

Untuk penilaian produktivitas karyawan dinilai dengan cara jika terjadi peningkatan produktivitas dari tahun ketahun selama tahun 2022 dan 2023 maka kinerjanya baik. Jika terjadi penurunan maka kinerjanya kurang baik.

Tabel 4. 15
Produktivitas karyawan UPT Puskesmas Kahu

Keterangan (Tahun)	Jumlah pendapatan	Jumlah karyawan	Tingkat produktifitas karyawan
2022	Rp.143.098.000	115	Rp.1.244.330
2023	Rp.17.516.000	121	Rp.144.760

Sumber: *Data diolah 2023*

Dari data di atas diketahui bahwa produktivitas karyawan menunjukkan adanya penurunan. Dimana produktivitas karyawan UPT Puskesmas Kahu produktivitas karyawan menurun drastis dari tahun 2022 sebesar Rp.1.244.330 ke tahun 2023, dimana produktivitas karyawan turun menjadi Rp.144.760. Dari data ini dapat dilihat bahwa kinerja yang dihasilkan karyawan menurun dalam kurun waktu tiga tahun terakhir sehingga produktivitas karyawan nilai “kurang”. Hal ini dikarenakan adanya program *Universal Health Coverage (UHC)* memberikan kemudahan akses pelayanan kesehatan bagi masyarakat, cukup dengan menunjukan kartu tanda penduduk (KTP) atau kartu keluarga (KK), jadi warga yang belum mempunyai jaminan kesehatan apapun dapat memanfaatkannya. Hal ini selaras dengan UU disahkan terkait

tanggungjawab negara dalam memberikan jaminan sosial bagi warga. Terutama dalam hal jaminan kesehatan. Maka dari itu, program UHC menjadi prioritas pemerintahan dalam hal upaya meningkatkan kesehatan masyarakat. Dengan hal tersebut berdampak pada pendapatan puskesmas menurun.

e. Penilaian Skor Akhir *Balanced Scorecard*

Berikut ini adalah tabel skor penilaian untuk *Balanced Scorecard* :

Indikator penilaian	Skor	Pengertian
Kurang	-1	Tingkat presentase dibawah standar/target
Cukup	0	Tingkat presentase sesuai dengan standar/target
Baik	1	Tingkat presentase di atas standar/target

Sumber : Salsabila, 2024

Hasil pemberian skor masing-masing indikator dari keempat perspektif *Balanced Scorecard* tersebut dihitung menggunakan perhitungan sebagai berikut :

$$\text{kinerja} = \frac{\text{total skor}}{\text{skor Maksimal}} \times 100\%$$

Kriteria *Balanced Scorecard* adalah :

- 1) Sangat Baik : 80% - 100%
- 2) Baik : 60% - <80%

3) Cukup Baik : 40% - <60%

4) Tidak Baik : 20% - <40%

5) Sangat Tidak Baik : 0% - <20%

Tabel 4. 16 Hasil penilaian Kinerja UPT Puskesmas Kahu berdasarkan *Balanced Scorecard*

Perspektif	Indikator	Skor
Keuangan	Ekonomis	1
	Efisien	0
	Efektif	1
Pelanggan	Akuisisi Pasien	1
	Kepuasan pasien	0
Proses Bisnis Internal	Kunjungan rawat jalan	1
pembelajaran dan pertumbuhan	Retensi karyawam	1
	Kepuasan karyawan	1
	Pelatihan Karyawan	1
	Produktifitas karyawan	-1
Total		6

$$\text{Kinerja} \frac{6}{10} \times 100\%$$

$$\frac{600}{10} = 60\%$$

Menurut tabel 4.16 di atas, menyatakan bahwa Puskesmas Kahu masuk kedalam kriteria "Baik" karena berada di angka 60% - <80%. Dengan nilai kinerja 60%, maka kinerja UPT Puskesmas Kahu masuk dalam kategori "Baik". Indikator yang berkontribusi positif adalah ekonomis, efektif, kunjungan rawat jalan, kepuasan karyawan, dan pelatihan karyawan. indikator yang berkontribusi negatif adalah produktivitas karyawan, sementara yang lainnya netral.

C. Pembahasan

1. Konsep kinerja pada UPT Puskesmas Kahu

Konsep pengukuran kinerja tradisional yang digunakan oleh Puskesmas Kahu umumnya mencakup metrik *finansial* seperti pendapatan, pengeluaran, dan laba. Fokusnya lebih pada aspek keuangan dan kuantitatif, seperti jumlah pasien yang dilayani, biaya operasional, dan pendapatan. Ini tidak memberikan gambaran menyeluruh tentang kinerja organisasi.

Sementara itu, pengukuran kinerja dengan *Balanced Scorecard* (BSC) lebih holistik. BSC mengintegrasikan perspektif keuangan dengan perspektif pelanggan, proses bisnis internal, dan pembelajaran dan pertumbuhan. Ini berarti tidak hanya melihat hasil *finansial*, tetapi juga melihat bagaimana pelayanan kesehatan yang disediakan, proses operasional, dan pengembangan sumber daya manusia.

Dengan BSC, Puskesmas Kahu akan dapat memperoleh pemahaman yang lebih baik tentang apa yang membuat organisasi berhasil. Misalnya, dari sudut pandang pelanggan, mereka dapat mengukur kepuasan pasien dan tingkat kepercayaan masyarakat. Dari perspektif proses internal, mereka dapat mengevaluasi efisiensi layanan dan kualitas perawatan. Sedangkan dari perspektif pembelajaran dan pertumbuhan, mereka dapat memantau retensi karyawan, tingkat pelatihan, dan pengembangan staf. Dengan demikian, BSC memberikan gambaran yang lebih lengkap dan seimbang tentang kinerja organisasi,

membantu Puskesmas Kahu dalam pengambilan keputusan yang lebih baik dan mencapai tujuan jangka panjangnya.

Dalam konteks Puskesmas Kahu, penggunaan *Balanced Scorecard* (BSC) akan membantu dalam mengukur dan mengelola kinerja organisasi secara menyeluruh, terutama dalam empat perspektif utama keuangan, pelanggan, proses bisnis internal, dan pembelajaran dan pertumbuhan.

- a. Keuangan BSC akan membantu Puskesmas Kahu dalam melacak dan mengelola aspek keuangan seperti pendapatan, pengeluaran, dan produktivitas karyawan. Dengan menggunakan indikator keuangan yang tepat, seperti pendapatan per pasien atau biaya per kunjungan, manajemen dapat membuat keputusan yang lebih baik terkait alokasi sumber daya.
- b. Pelanggan BSC akan membantu dalam memahami dan memenuhi kebutuhan serta kepuasan pasien. Dengan mengukur faktor-faktor seperti waktu tunggu, kepuasan pasien, dan tingkat kunjungan, Puskesmas Kahu dapat mengidentifikasi area di mana pelayanan dapat ditingkatkan untuk memenuhi harapan pasien.
- c. Proses Bisnis Internal BSC akan membantu dalam mengukur kinerja operasional, efisiensi, dan efektivitas proses-proses internal. Misalnya, melalui pengukuran seperti *Bed Occupancy Ratio* (BOR) dan *Average Length of Stay* (ALOS), UPT Puskesmas Kahu dapat mengevaluasi pemanfaatan tempat tidur dan efisiensi pelayanan

rawat inap.

- d. Pembelajaran dan Pertumbuhan BSC akan membantu dalam meningkatkan kapasitas dan keterampilan karyawan, serta mengukur retensi karyawan dan partisipasi dalam pelatihan. Ini akan memungkinkan Puskesmas Kahu untuk mengidentifikasi area di mana pengembangan SDM dapat ditingkatkan untuk mendukung pertumbuhan jangka panjang.

Perbandingan dengan tidak menggunakan Balanced Scorecard:

- a. Tanpa BSC, Puskesmas Kahu mungkin hanya fokus pada pengukuran kinerja finansial, seperti pendapatan atau pengeluaran saja, tanpa memperhatikan aspek-aspek kritis lainnya seperti kepuasan pasien atau pengembangan karyawan.
- b. Tidak adanya BSC juga dapat menyebabkan kurangnya pengukuran kinerja yang holistik, sehingga sulit untuk melihat gambaran keseluruhan dari berbagai perspektif.
- c. Dengan tidak menggunakan BSC, Puskesmas Kahu mungkin kesulitan dalam membuat keputusan strategis yang didasarkan pada pemahaman yang lengkap tentang kinerja organisasi mereka.

Dengan demikian, penggunaan *Balanced Scorecard* akan membantu Puskesmas Kahu untuk lebih efektif mengelola dan meningkatkan kinerja mereka secara menyeluruh, serta memastikan bahwa mereka memenuhi tujuan-tujuan jangka panjang mereka dalam menyediakan pelayanan kesehatan yang berkualitas. Hal ini

sudah sejalan dengan penelitian (Lasdi, 2002) Pengukuran kinerja perusahaan tidak lagi dianggap baik jika hanya dilihat dari sisi keuangan saja yang dianggap tidak mampu mencerminkan kompleksitas dan nilai yang melekat dalam perusahaan tidak memperhatikan kinerja yang lain seperti peningkatan kepercayaan customer terhadap layanan jasa perusahaan, peningkatan kompetensi dan komitmen personal, kedekatan hubungan kemitraan perusahaan dengan pemasok, dan peningkatan *cost effectiveness* proses bisnis digunakan untuk melayani *customer*, diabaikan oleh manajemen karena sulit pengukurannya. Sehingga banyak kesalahan berpikir di dalam manajemen tradisional.

kinerja UPT Puskesmas Kahu berdasarkan *Balanced Scorecard*, yang mencakup berbagai perspektif seperti Keuangan, Pelanggan, Proses Bisnis Internal, serta Pembelajaran dan Pertumbuhan. Untuk memahami lebih mendalam, mari kita padukan pembahasan ini dengan menggunakan Teori Harapan dan Teori Efektivitas.

Balanced Scorecard adalah metode evaluasi kinerja yang mengukur berbagai perspektif:

- a. Keuangan Ekonomis (skor 1), Efisien (skor 0), Efektif (skor 1).
- b. Pelanggan Akuisisi Pasien (skor 0), Kepuasan Pasien (skor 0).
- c. Proses Bisnis Internal Kunjungan Rawat Jalan (skor 1), Retensi Karyawan (skor 0).

- d. Pembelajaran dan Pertumbuhan Kepuasan Karyawan (skor 1), Pelatihan Karyawan (skor 1), Produktivitas Karyawan (skor -1).

Dengan total skor 6 dari 10 indikator, kinerja mencapai 60%, yang masuk dalam kategori " Baik".

Karyawan mungkin memiliki harapan bahwa usaha mereka akan diakui dan dihargai. Namun, skor negatif pada produktivitas karyawan menunjukkan bahwa harapan ini mungkin belum terpenuhi, yang bisa mengurangi motivasi mereka. Dengan adanya skor 0 pada efisien keuangan, ada indikasi bahwa organisasi belum berhasil mengoptimalkan usaha dan sumber daya secara maksimal.

Jika karyawan tidak melihat hubungan yang jelas antara kinerja dan penghargaan, ini dapat mempengaruhi motivasi mereka. Skor negatif pada produktivitas karyawan bisa mencerminkan kurangnya sistem penghargaan yang efektif. Dengan skor nol pada akuisisi pasien dan kepuasan pasien, ada indikasi bahwa Puskesmas Kahu belum berhasil mengaitkan kinerja internal mereka dengan hasil eksternal yang diinginkan oleh pasien.

Nilai atau kepentingan yang ditempatkan pada penghargaan mungkin tidak cukup tinggi. Jika penghargaan yang diterima tidak sesuai dengan harapan karyawan, mereka mungkin tidak termotivasi untuk meningkatkan kinerja. Dengan adanya skor yang bervariasi (positif pada beberapa aspek seperti kepuasan dan pelatihan

karyawan, tetapi negatif pada produktivitas), penting untuk menilai apakah tujuan organisasi telah sesuai dengan harapan dan nilai yang dikejar.

Dengan memadukan teori harapan dan teori efektivitas, dapat disimpulkan bahwa UPT Puskesmas Kahu menghadapi tantangan dalam memenuhi harapan karyawan dan efektivitas operasional mereka. *Balanced Scorecard* memberikan pandangan holistik yang menunjukkan area kuat dan lemah, namun untuk mencapai peningkatan yang signifikan. Pendekatan ini akan membantu Puskesmas Kahu meningkatkan kinerja secara keseluruhan dengan lebih baik memahami dan memotivasi karyawan mereka serta mengoptimalkan efektivitas operasional.

2. kinerja UPT Puskesmas Kahu dengan pendekatan *Balanced Scorecard* pada perspektif keuangan, pelanggan, proses bisnis internal, pembelajaran dan pertumbuhan

a. Kinerja keuangan

Data yang disajikan adalah hasil analisis kinerja keuangan UPT Puskesmas Kahu dengan pendekatan *Balanced Scorecard*, yang melibatkan tiga perspektif: keuangan, proses bisnis internal, dan pelanggan. Fokus pada perspektif keuangan, terdapat tiga rasio yang diukur: rasio ekonomi, rasio efisiensi, dan rasio efektif.

1) Rasio Ekonomi

Rasio ini mengukur efisiensi pengeluaran institusi dengan membandingkan realisasi pengeluaran dengan anggaran yang ditetapkan. Data menunjukkan bahwa pada tahun 2022, rasio ekonomi mencapai 96,66%, sedangkan pada tahun 2023, naik menjadi 85,51%. Meskipun pada tahun 2022 berada dalam kriteria "ekonomis", namun pada tahun 2023 menunjukkan kenaikan ke kategori yang lebih tinggi. Hasil nilai rata-rata rasio ekonomis yaitu 91,09% yang menunjukkan kategori ekonomis yang menunjukkan hasil yang baik.

2) Rasio Efisiensi

Rasio ini mengukur efisiensi pengeluaran dibandingkan dengan pendapatan yang telah direalisasikan. Data menunjukkan bahwa pada tahun 2022, rasio efisiensi mencapai 99,97%, dan pada

tahun 2023, turun menjadi 96,58%. Meskipun kedua tahun tersebut masih berada dalam kriteria "cukup efisien", namun terjadi penurunan yang cukup signifikan dari tahun ke tahun. Hasil nilai rata-rata rasio efisiensi yaitu 98,28% yang menunjukkan kategori cukup efisien yang menunjukkan hasil yang cukup baik berada pada nilai tetap dari tahun 2022 dan 2023.

3) Rasio Efektifitas

Rasio ini mengukur efektivitas pendapatan terhadap target pendapatan. Data menunjukkan bahwa pada tahun 2022, rasio efektif mencapai 96,72%, dan pada tahun 2023, turun menjadi 88,54%. Meskipun masih berada dalam kriteria "efektif" dan "cukup efektif" untuk tahun 2022 dan 2023 secara berturut-turut, namun terjadi penurunan yang cukup signifikan dari tahun ke tahun. Hasil nilai rata-rata pada rasio ekonomi yaitu 92,63% yang menunjukkan kategori efisien yang menunjukkan hasil yang baik.

Kaitannya dengan teori harapan dan teori efektivitas yaitu teori harapan menyatakan bahwa karyawan akan termotivasi untuk mencapai kinerja tinggi jika mereka percaya bahwa upaya mereka akan menghasilkan hasil yang diharapkan, sedangkan teori efektivitas mengacu pada seberapa baik organisasi mencapai tujuan-tujuan yang telah ditetapkan. Dalam konteks ini, jika karyawan dan manajemen UPT Puskesmas Kahu memiliki harapan yang tinggi terhadap pencapaian kinerja keuangan yang baik, maka terjadi

penurunan dari tahun 2022 ke tahun 2023 dapat menjadi sumber kekecewaan dan penurunan motivasi. Namun, jika manajemen dapat mengambil langkah-langkah perbaikan berdasarkan analisis kinerja keuangan, hal ini dapat meningkatkan efektivitas organisasi dalam mencapai tujuan keuangan yang telah ditetapkan.

b. Kinerja pelanggan

Data yang disajikan mengenai perspektif pelanggan pada UPT Puskesmas Kahu terdiri dari dua aspek utama: akuisisi pasien dan kepuasan pasien.

1) Akuisisi Pasien

Data menunjukkan peningkatan tingkat akuisisi pasien dari tahun 2022 ke tahun 2023 sebesar 23%. Ini menunjukkan bahwa Puskesmas Kahu berhasil meningkatkan jumlah pasien baru setiap tahunnya, yang dapat diinterpretasikan sebagai kinerja yang baik dalam akuisisi pasien. Hubungan dengan teori efektivitas yaitu Peningkatan akuisisi pasien menunjukkan bahwa Puskesmas Kahu berhasil mencapai tujuannya untuk menarik pasien baru. Hal ini mencerminkan efektivitas dalam mencapai tujuan pemasaran dan penerimaan pasien. Hubungan dengan teori harapan yaitu peningkatan jumlah pasien baru dapat diinterpretasikan sebagai hasil dari harapan yang terpenuhi, baik dari pihak pasien yang memperoleh pelayanan yang memuaskan

maupun dari Puskesmas yang berhasil menarik lebih banyak pasien.

2) Kepuasan Pasien

Metode pengukuran kepuasan pasien dilakukan melalui wawancara dengan pasien rawat inap dan rawat jalan. Wawancara dilakukan untuk mengevaluasi pengalaman pasien terhadap pelayanan yang diberikan. Responsivitas pihak Puskesmas dalam merespons kebutuhan dan keinginan pasien merupakan aspek penting dari kepuasan pasien. Sikap ramah, sopan, dan komunikatif dari staf Puskesmas diapresiasi oleh pasien. Namun, terdapat keluhan terkait kenyamanan fasilitas terutama terkait ketersediaan air di Puskesmas. Meskipun Puskesmas telah melakukan upaya perbaikan seperti pengeboran sumur bor, namun masih ada kebutuhan untuk meningkatkan fasilitas dan pelayanan terkait dengan kenyamanan.

Hubungan dengan teori efektivitas responsivitas terhadap kebutuhan dan keinginan pasien adalah kunci untuk mempertahankan dan mendapatkan pasien baru. Dalam konteks ini, jika Puskesmas mampu merespons dengan baik terhadap kebutuhan pasien, hal ini dapat meningkatkan efektivitas dalam mempertahankan dan mendapatkan pasien. Hubungan dengan teori harapan penerimaan positif terhadap sikap dan komunikasi staf Puskesmas serta upaya perbaikan fasilitas berkontribusi pada

pemenuhan harapan pasien terhadap pelayanan yang diberikan. Hal ini dapat meningkatkan kepuasan pasien dan memperkuat hubungan antara pasien dan Puskesmas. Secara keseluruhan, data yang disajikan menunjukkan bahwa UPT Puskesmas Kahu telah mencapai hasil yang baik dalam akuisisi pasien dan mendapatkan umpan balik positif dari pasien terkait pelayanan yang diberikan. Upaya untuk meningkatkan kenyamanan fasilitas juga merupakan langkah yang positif dalam meningkatkan kepuasan pasien. Dengan memperhatikan aspek-aspek ini, Puskesmas dapat terus meningkatkan efektivitasnya dalam memberikan pelayanan kesehatan yang berkualitas dan memenuhi harapan pasien.

c. Kinerja proses bisnis internal

1) Kunjungan Rawat Jalan

Data menunjukkan peningkatan kunjungan rawat jalan dari tahun 2022 ke tahun 2023, mencerminkan peningkatan citra Puskesmas Kahu. Upaya perbaikan dan pembenahan yang dilakukan oleh pihak Puskesmas menunjukkan komitmen untuk meningkatkan pelayanan dan infrastruktur.

Hubungan dengan teori efektivitas peningkatan kunjungan rawat jalan dapat diinterpretasikan sebagai hasil dari efektivitas dalam memberikan pelayanan kesehatan yang berkualitas dan responsif terhadap kebutuhan masyarakat. Hubungan dengan teori harapan: Peningkatan kunjungan pasien mungkin mengindikasikan bahwa

harapan pasien terhadap pelayanan kesehatan yang diberikan telah terpenuhi, sehingga mereka lebih memilih untuk menggunakan layanan di Puskesmas Kahu.

d. Kinerja pembelajaran dan pertumbuhan

Pada perspektif pertumbuhan dan pembelajaran, terdapat dua tolok ukur utama yang digunakan untuk mengevaluasi kinerja Puskesmas Kahu: retensi karyawan dan rasio karyawan yang mengikuti pelatihan.

1) Retensi Karyawan

Data menunjukkan peningkatan tingkat retensi karyawan dari tahun 2022 ke tahun 2023. Meskipun terjadi peningkatan, penurunan sedikit dalam tahun 2023 menunjukkan perlunya perhatian lebih terhadap faktor-faktor yang mempengaruhi keberlangsungan karyawan. Faktor-faktor seperti keluarga yang pindah, pensiun, dan kematian adalah penyebab umum untuk keluarnya karyawan. Implementasi nilai AMANAH oleh manajemen, termasuk menyediakan fasilitas dan lingkungan kerja yang nyaman, serta menjaga hubungan yang harmonis antara pimpinan dan karyawan, penting untuk mempertahankan karyawan.

2) Pelatihan Karyawan

Rasio karyawan yang mengikuti pelatihan menunjukkan peningkatan dari tahun ke tahun. Pelatihan merupakan investasi

penting untuk meningkatkan pengetahuan dan keterampilan karyawan, yang pada gilirannya meningkatkan kapabilitas mereka dalam memberikan pelayanan yang berkualitas. Program pelatihan seperti manajemen puskesmas membantu karyawan mengembangkan pengetahuan dan keterampilan baru yang diperlukan untuk meningkatkan kualitas pelayanan. Pembagian pelatihan secara merata di antara karyawan penting untuk memastikan semua bidang keahlian tercakup dan setiap karyawan memiliki kesempatan untuk meningkatkan diri.

3) Produktivitas Karyawan

Data menunjukkan penurunan produktivitas karyawan dari tahun 2022 ke tahun 2023. Penurunan ini mungkin disebabkan oleh beberapa faktor, termasuk perubahan dalam kebijakan pelayanan kesehatan seperti *Universal Health Coverage* (UHC) yang mempengaruhi pendapatan Puskesmas. Meskipun terjadi penurunan, evaluasi terperinci tentang faktor-faktor yang mempengaruhi produktivitas karyawan perlu dilakukan untuk mengidentifikasi area-area di mana perbaikan dapat dilakukan.

Hubungan dengan teori efektivitas dan harapan peningkatan retensi karyawan dan partisipasi dalam pelatihan mencerminkan efektivitas manajemen dalam mempertahankan dan mengembangkan sumber daya manusia yang berharga. Kepuasan karyawan, yang tercermin dalam kondisi lingkungan kerja yang baik

dan hubungan yang harmonis antara pimpinan dan karyawan, mendukung teori efektivitas dengan menghasilkan lingkungan kerja yang produktif. Pelatihan karyawan merupakan investasi dalam pengembangan SDM, yang berkontribusi pada peningkatan kualitas pelayanan dan pertumbuhan jangka panjang Puskesmas. Meskipun produktivitas karyawan mengalami penurunan, analisis lebih lanjut diperlukan untuk memahami faktor-faktor yang berkontribusi dan mengambil langkah-langkah perbaikan yang sesuai. Dengan memahami dan mengintegrasikan data-data ini, Puskesmas Kahu dapat terus meningkatkan kinerja dan pertumbuhannya, serta memenuhi harapan masyarakat terhadap layanan kesehatan yang berkualitas.

Untuk perspektif keuangan untuk rasio ekonomis pada perspektif keuangan dapat disimpulkan, bahwa tingkat ekonominya tahun 2022 dan 2023 sebesar 96,66% dan 85,81% maka dari itu sesuai dengan kriteria ekonomis pada tahun 2022 dinyatakan cukup ekonomis dan pada tahun 2023 dinyatakan sangat ekonomi berarti pada tahun 2022 dan 2023 dapat dilihat bahwa presentase ekonomis mengalami penurunan dan tingkat ekonomi mengalami peningkatan yang sangat signifikan. Pada rasio efisiensi dapat dikatakan cukup efisien, karena berada pada kriteria cukup efisien yaitu 80% - 99%. Pada tahun 2022 dan 2023 tetap pada presentase cukup walaupun mengalami penurunan 3% namun tidak memberikan pengaruh yang

besar terhadap tingkat efisiensi pada Puskesmas Kahu. Untuk rasio efektif pada tahun 2022 dan 2023 mengalami penurunan tingkat presentase efektifitas yang dapat dilihat pada tahun 2022 sebesar 96,72% dan untuk tahun 2023 sebesar 88,54%. Ini menunjukkan bahwa penurunan efektif yang sangat signifikan penyebabnya yaitu naiknya realisasi pendapatan pada tahun 2023. Pada perspektif pelanggan Akuisi pasien diukur dengan menggunakan analisis rasio yaitu dengan membandingkan jumlah pasien dari tahun ketahun. Jika jumlah pasien mengalami peningkatan dari tahun sebelumnya ke tahun berikutnya artinya pihak Puskesmas dalam akuisisi pasien memiliki kinerja yang baik. Pada indikator kepuasan dari beberapa wawancara menyatakan bahwa Puskesmas Kahu memberikan kesempatan untuk pemberian kritik dan saran pasien untuk sarana prasarana, kebersihan keamanan dan kenyamanan hal ini menunjukkan bahwa puskesmas. Pada perspektif bisnis internal kunjungan pasien rawat jalan Puskesmas Kahu mengalami peningkatan di beberapa instalasi perawatan yaitu poli lansia, poli WAKB, Poli TBS, poli umum, laboratorium dan Instalasi gawat darurat (IGD) di 2023 ini menunjukkan bagaimana pelayanan Puskesmas yang semakin meningkat artinya pada kunjungan rawat jalan sudah baik. Pada retensi karyawan mengalami peningkatan tingkat perputaran karyawan kurang baik. Namun alasan karyawan keluar dari UPT Puskesmas Kahu bukanlah faktor ketidaknyamanan,

tetapi faktor mengikuti keluarga yang pindah daerah tempat tinggal, meninggal dan pensiun. Hal ini berarti indikator retensi karyawan UPT Puskesmas Kahu dikategorikan baik. Kepuasan karyawan di beberapa bagian karyawan sarana dan prasarana hubungan manajemen dan hubungan karyawan sudah cukup baik. Pada pelatihan karyawan rasio karyawan yang mengikuti pelatihan dari tahun 2022 ke tahun 2023 menurun sebesar 0,054%. Meskipun pada tahun 2022 ke tahun 2023 tidak mengalami peningkatan yang berarti. Hal ini sejalan dengan misi UPT Puskesmas Kahu poin ketiga yaitu meningkatkan kualitas pelayanan melalui pengembangan Sumber Daya Manusia (SDM) jadi pada pelatihan karyawan sudah baik. Dari data di atas diketahui bahwa produktivitas karyawan menunjukkan adanya penurunan. Dari data ini dapat dilihat bahwa kinerja yang dihasilkan karyawan menurun dalam kurun waktu tiga tahun terakhir sehingga produktivitas karyawan nilai "kurang". Hal ini sudah sejalan penelitian (Kusdiana et al., 2021) yang menunjukkan bahwa kinerja perspektif keuangan sudah ekonomis dan efisien pada tahun 2022 - 2023, sedangkan kinerja keuangan juga sudah efektif tahun 2022 - 2023. Kinerja rumah sakit dari perspektif pelanggan untuk persentase retensi pelanggan dan akuisisi pelanggan sudah baik. Kinerja dari perspektif bisnis internal tahun 2022 - 2023 kurang baik dimana persentase nilai BOR, BTO, TOI, tidak sesuai dengan standar Departemen

Kesehatan. Kinerja dari perspektif pertumbuhan dan pembelajaran menunjukkan persentase yang baik pada tahun 2022 - 2023.

Data kinerja UPT Puskesmas Kahu yang diukur menggunakan Balanced Scorecard menunjukkan beberapa poin penting yang relevan jika dibandingkan dengan hasil penelitian Sulfiana mengenai UPTD Puskesmas Gilireng.

UPT Puskesmas Kahu yang diukur menggunakan Balanced Scorecard menunjukkan kesamaan dengan penelitian Sulfiana mengenai UPTD Puskesmas Gilireng, terutama dalam hal efisiensi keuangan dan tantangan dalam proses bisnis internal. Untuk meningkatkan kinerja, UPT Puskesmas Kahu perlu:

- a. Meningkatkan efisiensi dalam manajemen keuangan.
- b. Memperbaiki aspek layanan pelanggan, khususnya dalam hal akuisisi dan kepuasan pasien.
- c. Mengembangkan strategi untuk meningkatkan kunjungan dan pelayanan rawat inap.

Dengan demikian, kedua penelitian menunjukkan area yang serupa yang membutuhkan perhatian untuk perbaikan kinerja keseluruhan.

BAB V

PENUTUP

A. Kesimpulan

Berdasarkan hasil penelitian dan pembahasan yang telah diuraikan tentang kinerja Puskesmas Kahu menggunakan pendekatan Balanced Scorecard tahun 2022 dan 2023, maka dapat disimpulkan sebagai berikut:

1. Kinerja keuangan UPT Puskesmas Kahu menunjukkan hasil yang bervariasi dalam tiga rasio utama: ekonomi, efisiensi, dan efektivitas. Rasio ekonomi rata-rata berada dalam kategori ekonomis, menunjukkan bahwa pengelolaan anggaran sudah cukup baik meskipun ada ruang untuk perbaikan. Rasio efisiensi menunjukkan penggunaan sumber daya yang cukup optimal. Rasio efektivitas, meskipun mengalami penurunan, masih menunjukkan pencapaian yang memadai dalam realisasi pendapatan.
2. Kinerja pelanggan pada akuisisi pasien UPT Puskesmas Kahu menunjukkan peningkatan akuisisi pasien sebesar 23% dari tahun 2022 ke 2023, menandakan kinerja yang baik dalam menarik pasien baru. Peningkatan ini didorong oleh tata nilai AMANAH yang dipegang oleh Puskesmas, seperti pelayanan yang tulus dan adil, serta implementasi program Universal Health Coverage (UHC) yang menarik minat pasien. Pada kepuasan pasien secara umum, pasien merasa puas dengan kemudahan prosedur pelayanan dan sikap ramah petugas Puskesmas. Namun, terdapat keluhan terkait kenyamanan, khususnya mengenai ketersediaan air yang tidak konsisten.

3. Kinerja proses bisnis internal pada kunjungan rawat jalan UPT Puskesmas Kahu mengalami peningkatan kunjungan pasien rawat jalan dari 9.537 kunjungan pada tahun 2022 menjadi 11.820 kunjungan pada tahun 2023. Peningkatan ini terlihat di beberapa instalasi perawatan, menandakan adanya perbaikan dalam pelayanan dan sarana. Upaya terus-menerus dalam memperbaiki sarana dan prasarana diharapkan dapat lebih meningkatkan jumlah kunjungan di masa mendatang.
4. Kinerja pembelajaran dan pertumbuhan pada retensi karyawan UPT Puskesmas Kahu mengalami sedikit peningkatan dalam rasio karyawan yang keluar dari 0,043% pada 2022 menjadi 0,057% pada 2023. Meskipun ada peningkatan, penyebab keluarnya karyawan bukanlah ketidakpuasan kerja, melainkan faktor eksternal seperti pindah daerah, meninggal, dan pensiun. Pada rasio kepuasan karyawan secara umum, karyawan merasa puas dengan kondisi lingkungan kerja, pengawasan, dan hubungan dengan pimpinan. Renovasi ruangan dan hubungan harmonis antara pimpinan dan staf berkontribusi positif terhadap kepuasan karyawan. Pada pelatihan karyawan rasio karyawan yang mengikuti pelatihan meningkat dari 0,052% pada 2022 menjadi 0,057% pada 2023. Pelatihan yang dilakukan bertujuan untuk meningkatkan keterampilan dan pengetahuan karyawan, meskipun peningkatannya belum signifikan. Pada produktivitas karyawan produktivitas karyawan menurun drastis dari Rp1.244.330 pada 2022 menjadi Rp144.760 pada 2023. Penurunan ini dipengaruhi oleh

implementasi program *Universal Health Coverage* (UHC) yang mengakibatkan penurunan pendapatan puskesmas.

B. Keterbatasan Penelitian

Terdapat beberapa keterbatasan dalam penelitian berdasarkan data di atas:

1. Keterbatasan Data, Data yang disajikan mungkin tidak mencakup semua aspek kinerja atas informasi yang relevan. Ada kemungkinan bahwa beberapa faktor penting dalam mengevaluasi kinerja organisasi tidak diukur atau tidak dilaporkan.
2. Keterbatasan Metode Pengumpulan Data, Metode pengumpulan data yang digunakan, seperti wawancara atau analisis rasio, mungkin memiliki kelemahan tertentu. Misalnya, wawancara dengan pasien untuk mengukur kepuasan mungkin rentan terhadap bias subjektif.
3. Keterbatasan Interpretasi, Interpretasi data mungkin subjektif dan dapat dipengaruhi oleh perspektif individu atau kelompok yang melakukan analisis. Ini dapat mempengaruhi kesimpulan yang diambil dari data.
4. Keterbatasan Konteks, Data yang disajikan mungkin tidak mencakup konteks yang cukup luas, seperti faktor-faktor politik, ekonomi, atau sosial yang dapat mempengaruhi kinerja organisasi. Ini dapat menyebabkan kesimpulan yang tidak lengkap atau tidak akurat tentang faktor-faktor yang memengaruhi kinerja.

Dengan memahami keterbatasan-keterbatasan ini, penelitian dapat diperbaiki dengan menggunakan metode pengumpulan data yang lebih

komprehensif, memperluas cakupan waktu, dan mempertimbangkan konteks yang lebih luas untuk mendapatkan pemahaman yang lebih holistik tentang kinerja organisasi.

C. Saran

Berikut adalah saran untuk penelitian berdasarkan data yang disajikan:

1. Pada perspektif keuangan untuk kedepannya sebaiknya penggunaan kinerja tradisional dirubah atau substitusi ke kinerja yang lebih seimbang atau *Balanced Scorecard* dimana kita tau kinerja tradisional itu lebih mementingkan kinerja keuangan dibandingkan kepuasan karyawan sehingga produktifitas karyawan tidak optimal dan ditambah lagi dengan program UHC yang menambah kurang optimalnya produktifitas karyawan.
2. Pada perspektif pelanggan untuk kedepannya program UHC lebih sering diadakan agar mempertahankan kepuasan pelanggan
3. Pada perspektif proses bisnis internal untuk kedepannya Puskesmas Kahu harus melakukan pencatatan secara lengkap dan berkala untuk mengetahui bagaimana perkembangan proses bisnis internalnya
4. Pada perspektif pertumbuhan dan pembelajaran untuk kedepannya Puskesmas Kahu lebih meningkatkan pelatihan dan kepuasan karyawan agar produktif karyawan dapat ditingkatkan dan memberikan lingkungan karyawan.

Dengan menjalankan penelitian dalam area-area ini, akan membantu UPT Puskesmas Kahu untuk mendapatkan wawasan yang lebih baik tentang

kinerja mereka dan langkah-langkah yang dapat diambil untuk meningkatkannya.

Implikasi Penelitian secara umum optimalisasi keuangan meningkatkan efisiensi dan efektivitas pengelolaan anggaran. Peningkatan Kepuasan Pasien Memperbaiki kualitas pelayanan dan fasilitas. Penguatan Proses Internal Meningkatkan pencatatan dan pelaporan untuk efektivitas layanan. Pengembangan SDM Meningkatkan keterampilan dan produktivitas melalui pelatihan. Implementasi *Balanced Scorecard* menggunakan BSC untuk evaluasi kinerja holistik. Perbaikan kebijakan manajerial menyusun kebijakan yang lebih baik berdasarkan evaluasi kinerja Penelitian ini membantu Puskesmas Kahu dalam meningkatkan kinerja dan pelayanan kesehatan kepada masyarakat.

DAFTAR PUSTAKA

- Anggraiani, M. ayu, Azizah, fahriza nurul, & Suseno, A. (2022). Analisis pengukuran kinerja instansi dengan pendekatan Balanced scorecard pada Puskesmas x kabupaten Bekasi. *STRING*, 7(2).
- Arfan, Ikhsan, & Muhammad, I. (2005). *Akuntansi keperilakuan*. Salemba Empat.
- Bastian. (2014). *Akuntansi Sektor Publik*. Jakarta : Universitas Terbuka.
- Bestari Dwi, H. (2012). Pengukuran Kinerja Organisasi dengan Pendekatan Balanced Scorecard. *Jurnal Dinamika Manajemen*, 2(1), 78-91.
- Dwiatmanto, & Sudjana Defani Putri Frinka Nengah. (2016). Analisis Kinerja Perusahaan Dengan Pendekatan Balanced scorecard pada Pdam Kota Malang. *Jurnal Adminitrasi Bisnis S1 Universitas Brawijaya*, 36((1)), 203-210.
- Ibrahim, A. (2010). *Teori Pelaku dan Budaya Organisasi*. Bandung: Refika Aditama.
- Ibrahim, P. (2013). *Akuntansi Akrual Dan Penerapannya DiSektor Publik*.
- Irmadiani, N. D., Novian, M. H., & silviana, E. (2023). Analisa kinerja rumah sakit daerah K.R.M.T Wongsonegoro kota Semarang dengan Balanced Scorecard. *Jurnal Ilmiah UNTAG Semarang*, 12(1).
- Jariah. (2022). *Analisis Balanced Scorecard Sebagai Alat Perusahaan Daerah Air Minum (PDAM) Kabupaten Takalar*.
- Juliastuti S., F., Suwandi, M., & Rahmah Sari, N. (2022). Pengaruh standar akuntansi pemerintah, sistem pelaporan dan kejelasan sasaran anggaran terhadap akuntabilitas kinerja pemerintah dengan pengendalian akuntansi sebagai variabel moderasi. 3, 133-151.
- Kaplan, P, R. S. dan D., & Norton. (1996). *Balanced Scorecard Strategi menjadi aksi*. Jakarta: Erlangga.
- Kaplan S., R., & Norton, D. P. (2000). *Balanced Scorecard : Menerapkan Strategi Menjadi Aksi*. Erlangga.
- Krisniawati, Zulkarnain, M., & Yuliana. (2021). Analisis Kinerja Keuangan Pemerintah Daerah Dalam Pengelolaan Anggaran Pendapatan Dan Belanja Daerah Di Kabupaten Aceh Timur. 5(1), 1-13.
- Kusdiana, A., Kusbintaro, D. D., Nuriyati, Muryani, & Rosmayatul, L. (2021). analisis kinerja rumah sakit berdasarkan balanced scorcard. 2(2).
- Lasdi, L. (2002). balanced scorecard sebagai rerangka pengukuran kinerja perusahaan secara komperhensif dalam lingkungan bisnis global. *JURNAL WIDYAH MANAJEMEN & AKUNTANSI*, 2(2), 150-169.

- Lumbata, J. S. (n.d.). *implemetasi BSC (balanced scorecard) dalam pendidikan*.
- Maharani Shilfa. (2013). Analisis Kinerja Perusahaan Dengan Menggunakan Metode Balanced Scorecard Dan Dampaknya Terhadap Harga Saham Perusahaan Sub Sektor Kosmetik Dan Barang Keperluan Rumah Tangga Yang Terdaftar Di Bursa Efek Indonesia Periode 2012- 2017. *Journal Of Chemical Information And Modeling*, 53 (9), 1689–99.
- mahsun. (2013). *Metode Penelitian Bahasa: Tahapan, Strategi, Metode, dan Tekniknya*. Rajagrafindo Persada.
- Marlianita, R., Asiah, A. N., & Oktavia, D. (2021). *Pengaruh Corporate Social Responsibility dan Intellectual Capital terhadap kinerja perusahaan*. 22(1).
- Mulyadi. (2005a). *Akuntansi biaya*. Unit Penerbitan dan Pencetakan Akademik Manajemen Perusahaan YKPN.
- Mulyadi. (2005b). Alternatif Pemacuan Kinerja Personel dengan Pengelolaan Kinerja Terpadu Berbasis Balanced Scorecard. *Jurnal Ekonomi Dan Bisnis Indonesia*, 20(3).
- Mulyadi. (2007). *Sistem Terpadu Pengelolaan Kinerja Personel Berbasis Balanced Scorecard*. Unit Penerbitan dan Pencetakan Sekolah Tinggi Ilmu manajemen YKPN, Yogyakarta.
- Mursudin, N. (2017). *Pengukuran kinerja publik ditinjau dari perspektif balanced scored card*.
- Nubel, A. (2021). Evaluasi Kinerja Melalui Pendekatan Balanced Scorecard Sebagai Dasar Penentuan Strategi Pada RSUD Ngudi Waluyo Wlingi Kab.Blitar. *Nuevos Sistemas de Comunicación e Información*, 2013–2015.
- Nurjannah. (2015). *PENILAIAN KINERJA MENGGUNAKAN METODE BALANCED SCORECARD DI UNIT RAWAT INAP PUSKESMAS BATUA KOTA MAKASSAR*.
- Parmita, R. (2015). Analisis pengukuran kinerja rumah sakit dengan pendekatan Balanced Scorecard pada rumah sakit daerah Madani palu. *E-Jurnal Katalogis*, 3(5), 143--153.
- Permadi Syukur, D., Majid, J., Suhartono, & Aditya, R. (2021). *Analisis kinerja keuangan sebagai barometer kinerja pemerintah daerah kabupaten maros Sulawesi Selatan*. 2(32), 152–165.
- Rivai, V., & Sagala, E. J. (n.d.). *manajemen sumber daya manusia untuk perusahaan dari teori ke praktik*. PT. Raja Govindo.
- Rondos, K. (2016). *Analisis Penggunaan Metode Balanced Scorecard Untuk Menilai Kinerja Rumah Sakit*.

- Rumintjab, M. L. (2019). Penerapan Balanced Scorecard Sebagai Tolok Ukur Pengukuran Kinerja. *Jurnal EMBA*, 4(2), 571. <https://doi.org/10.32502/jab.v4i2.1956>
- Salsabila. (2024). *Pengukuran Kinerja Dengan Metode Balanced Scorecard di Rumah sakit jiwa Tampan Pekan Baru*.
- Saputra, D. (2021). *ANALISIS PENGUKURAN KINERJA DENGAN METODE BALANCED SCORECARD DI PUSKESMAS BOGOR TIMUR TAHUN 2017-2019 BOGOR JANUARI 2021 BALANCED SCORECARD DI PUSKESMAS BOGOR TIMUR*.
- Sari, W. M., & Furqani, A. (2020). Analisis penerapan Balanced Scorecard sebagai alat ukur penilaian kinerja pada UPT. Puskesmas Legung. *Journal of Accounting and Financial Issue*, 1(2).
- sarwenda biduri. (2018). *akuntansi sektor publik*.
- Selly Zima Anggraini, T. (2022). Analisis kinerja BLUD pada puskesmas nagaswidak dengan metode Balanced Scorecard. *Jurnal Ilmiah Akuntansi Dan Keuangan*, 5(4).
- Sri lestari. (2016). *Pengukuran kinerja dengan pendekatan balnced scorecard pada rumah saki PKU muhammadiyah gombang tahun 2013-2014*. 4(2). <https://journal.student.uny.ac.id/index.php/profita/article/view/5576>
- Sugiyono. (2010). *Metode Penelitian Bisnis*. Alfa Beta.
- Sujarweni, & Wiratna V. (2015). *Akuntansi sektor publik*. Yogyakarta : Pustaka Baru Press.
- sulfiana. (2022). *Analisis kinerja puskesmas dengan pendekatan Balanced Scorecard pada unit pelaksanaan teknis daerah (UPTD) puskesmas Gireng Kabuten Wajo*.
- Supriyanto, Sari, desi indah, Bahgia, S., Mediyanti, S., & Farmiati, J. (2018). Analisis Kinerja PT. Perkebunan Nusantara III (Persero) Menggunakan Metode Balanced Scorecard. *Jurnal Bisnis Administrasi*, 07(2014), 52–58.
- Sutrisno, E. (2007). *Budaya organisasi*. Cetakan Kedua Kencana Prenada Media grup.
- Trihastuti, K. (2011). *Analisis Kinerja Perusahaan Dengan Metode Balanced Scorecard*.
- Wahyuni Nur, S. (2017). Analisis Balanced Scorecard pada PT. semen Tonasa Pangkep. *Jurnal Ilmiah Akuntansi Peradaban*, 3(1).
- Wantoro, J. (2019). Analisis Kinerja Puskesmas Payungrejo Di Kecamatan Pubian Kabupaten Lampung Tengah. *Jurnal Simplex*, 2(3), 107–117.
- Yeremia, B. (2022). *Teori penilaian pengukuran kinerja karyawan*. 2(4).

Yusmaniar, F. (2021). *Analisis Kinerja Dengan Menggunakan Pendekatan Balanced Scorecard Pada PT Semen Tonasa Kabupaten Pangkep*. 24–29.

DAFTAR RIWAYAT HIDUP



A. Wiwi Elfira Sari, lahir di Pattuku pada 31 maret 2000. Penulis merupakan anak Ketiga dari Empat bersaudara, anak dari ayahanda A. Darmawangsa, Ibunda Sitti Naicah. Saat ini penulis beserta keluarga berdomisili di Desa Pattuku ,Kecamatan Bonto cani, kabupaten Bonee, provinsi selawesi selatan. Penulis menempuh pendidikan di SDN 293 Pattuku.

Pada tahun 2013-2019 penulis melanjutkan Pendidikan disalah satu sekolah yang teletak di Kelurahan Kahu kecamatan Kahu yaitu SMP 1 KAHU kemudian melanjutkan ke jenjang SMK yang terletak di Desa waetuwo Kecamatan Kajuara yaitu SMK NEGERI 1 KAJUARA yang dimana sekarang menjadi SMK NEGER 6 BONE selama tiga tahun.

Setelah berhasil menyelesaikan pendidikan di SMK NEGERI 6 BONE Penulis menghabiskan waktu tiga tahun disekolah tersebut kemudian melanjutkan pendidikannyadi Universitas Islam Negeri Alauddin Makassar, tepatnya mengambil Jurusan Akuntansi pada Fakultas Ekonomi dan Bisnis Islam. Dengan judul karya ilmiah (skripsi) “Kinerja Puskesmas Kahu Menggunakan Pendekatan Balanced Scorecard (Studi pada UPT Puskesmas Kahu)”. Peneliti sangat bersyukur telah diberikan kesempatan menimba ilmu padaperguruan tinggi. Dengan ketekunan, motivasi tinggi untuk belajar dan berusaha,peneliti telah berhasil menyelesaikan pengerjaan tugas akhir skripsi ini. Semogadengan penulisan tugas akhir ini mampu memberikan kontribusi positif bagi dunia pendidikan.