

**PENGARUH *COSTUMER RELATIONSHIP MANAGEMENT* TERHADAP
COSTUMER SATISFICTION MELALUI KEARIFAN LOKAL SEBAGAI
VARIABEL INTERVENING PADA PANIN DUBAI SYARIAH
BANK KC MAKASSAR**



Diajukan Untuk Memenuhi Salah Satu Syarat Memperoleh Gelar
Sarjana Ekonomi Jurusan Perbankan Syariah
Pada Fakultas Ekonomi dan Bisnis Islam
UIN Alauddin Makassar

Oleh

UNIVERSITAS ISLAM NEGERI
MUHAJIR
NIM. 90500120040
ALAUDDIN
M A K A S S A R

**FAKULTAS EKONOMI DAN BISNIS ISLAM
UNIVERSITAS ISLAM NEGERI ALAUDDIN MAKASSAR
2024**

**PENGARUH *COSTUMER RELATIONSHIP MANAGEMENT* TERHADAP
COSTUMER SATISFICTION MELALUI KEARIFAN LOKAL SEBAGAI
VARIABEL INTERVENING PADA PANIN DUBAI SYARIAH
BANK KC MAKASSAR**



Diajukan Untuk Memenuhi Salah Satu Syarat Memperoleh Gelar
Sarjana Ekonomi Jurusan Perbankan Syariah
Pada Fakultas Ekonomi dan Bisnis Islam
UIN Alauddin Makassar

Oleh

UNIVERSITAS ISLAM NEGERI
MUHAJIR
NIM. 90500120040
ALAUDDIN
M A K A S S A R

**FAKULTAS EKONOMI DAN BISNIS ISLAM
UNIVERSITAS ISLAM NEGERI ALAUDDIN MAKASSAR
2024**

PERNYATAAN KEASLIAN SKRIPSI

Mahasiswa yang bertanda tangan dibawah ini:

Nama : Muhajir
Nim : 90500120040
Tempat/ Tanggal Lahir : Sungguminasa/ 16 Maret 2002
Jurusan/Prodi/Konsentrasi : Perbankan Syariah
Fakultas/Pascasarjana : Ekonomi dan Bisnis Islam
Alamat : Gusung
Judul : Pengaruh *Costumer Relationship Management* Terhadap *Costumer Satisfiction* Melalui Kearifan Lokal Sebagai Variabel Intervening Panin Dubai Syariah Bank KC Makassar .

Menyatakan dengan sesungguhnya dan penuh kesadaran bahwa skripsi ini benar adalah hasil karya sendiri. Jika di kemudian hari terbukti bahwa ini merupakan duplikat, tiruan, plagiat, atau dibuat orang lain, sebagian atau seluruhnya, maka skripsi dan gelar yang diperoleh karenanya batal demi hukum.

Gowa, 05 April 2024

Penyusun,

Muhajir

90500120040



KEMENTERIAN AGAMA RI
UNIVERSITAS ISLAM NEGERI ALAUDDIN MAKASSAR
FAKULTAS EKONOMI DAN BISNIS ISLAM

Kampus I. Jl. St. Alauddin No. 63 Makassar Tlp. (0411)864924 Fax. 864923
Kampus II. Jl. H. M. Yasin Limpo No. 36 Samata Sungguminasa-Gowa Tlp. (0411) 841879 Fax 8221400

PENGESAHAN SKRIPSI

Skripsi berjudul "*Pengaruh Costumer Relationship Management Terhadap Costumer Satisfaction Melalui Kearifan Lokal Sebagai Variabel Intervening Pada Panin Dubai Syariah Bank KC Makassar*", yang disusun oleh Saudara Muhajir, NIM: 90500120040, mahasiswa Program Studi Perbankan Syariah Fakultas Ekonomi dan Bisnis Islam UIN Alauddin Makassar, telah diuji dan dipertahankan dalam sidang Ujian Skripsi (Munaqasyah) yang diselenggarakan pada hari Selasa, tanggal 02 April 2024 M. bertepatan dengan tanggal 22 Ramadhan 1445 H, dinyatakan telah dapat diterima sebagai salah satu syarat untuk memperoleh gelar Sarjana Ekonomi pada Jurusan Perbankan Syariah dengan beberapa perbaikan.

Gowa, April 2024

DEWAN PENGUJI:
Nomor SK 996 Tahun 2024

Ketua Sidang : Dr. Amiruddin K., M.E.I.

(.....)

Sekretaris Sidang : Dr. Murtiadi Awaluddin, S.E., M.Si.

(.....)

DEWAN PENGUJI :

1. Dr. Kamaruddin, S.E., M.E.I.

(.....)

2. Ismawati, S.E., M.Si.

(.....)

3. Dr. Sudirman, S.E., M.Si.

(.....)

4. Samsul, S.A.B., MA.

(.....)

Disahkan Oleh:
Dekan FEBI UIN Alauddin Makassar,

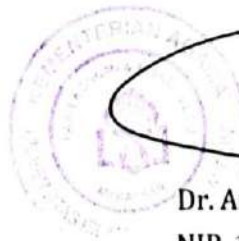

Dr. Amiruddin K., M.E.I.

NIP. 19640908 199903 1 001

KATA PENGANTAR

بِسْمِ اللَّهِ الرَّحْمَنِ الرَّحِيمِ

Assalamualaikum Warohmatullahi Wabarokatuh,

Puji syukur kami panjatkan kehadirat Allah swt. Tuhan semesta alam yang senantiasa memberikan rahmat dan karunia serta kesabaran dan ketekunan kepada peneliti dalam menyelesaikan penulisan skripsi ini yang berjudul “Pengaruh *Costumer Relationship Management* Terhadap *Costumer Satisfiction* Melalui Kearifan Lokal Sebagai Variabel Intervening Pada Panin Dubai Syariah Bank KC Makassar”. Selawat serta salam semoga senantiasa tercurahkan kepada Nabi Muhammad saw. yang diutus oleh Allah swt. ke muka bumi sebagai suri tauladan dan menjadi rahmat bagi seluruh alam. Dalam proeses penyelesaian skripsi ini peneliti banyak menghadapi suka duka, tetapi berkat pertolongan dari Allah swt. serta dukungan dari berbagai pihak, peneliti dapat menyelesaikan karya tulis ilmiah ini. Oleh karena itu, peneliti menyampaikan penghargaan dan ucapan terima kasih terutama kepada:

1. Prof. H. Hamdan Juhanis, M.A., Ph.D. Rektor UIN Alauddin Makassar beserta Prof. Dr. H. Kamaluddin Abunawas, M.Ag., Wakil Rektor Bidang Akademik dan Pengembangan Lembaga, Dr. H. Andi Aderus, Lc., M. Ag., Wakil Rektor Bidang Administrasi Umum Dan Perencanaan Keuangan, Prof. Dr. Muhammad Khalifa Mustami, M. Pd., Wakil Rektor Bidang Kemahasiswaan dan Alumni, dan Prof. H. Muhammad Amry, Lc., M. Ag., Wakil Rektor Bidang Kerjasama, yang telah menyediakan fasilitas belajar sehingga peneliti dapat mengikuti kuliah dengan baik.
2. Dr. Amiruddin K, M.E.I. Dekan Fakultas Ekonomi dan Bisnis Islam UIN Alauddin Makassar beserta Dr. Rahman Ambo Masse, Lc., M.Ag. Wakil

Dekan Bidang Akademik, Dr. Murtiadi Awaluddin, S.E., M.Si. Wakil Dekan Bidang Administrasi Umum, Perencanaan dan Keuangan, Dr. Hasbiullah, S.E., M.Si. Wakil Dekan Bidang Kemahasiswaan dan Kerjasama, yang telah memberikan berbagai fasilitas selama peneliti menempuh pendidikan di Fakultas Ekonomi dan Bisnis Islam UIN Alauddin Makassar.

3. Ismawati, S.E., M.Si dan Dr. Supriadi, S.E.I., M.E.I. selaku Ketua dan Sekretaris Jurusan Perbankan Syariah, serta Bapak dan Ibu Dosen yang telah memberikan bimbingan dan wawasan ilmu pengetahuan selama peneliti menempuh pendidikan di Fakultas Ekonomi dan Bisnis Islam UIN Alauddin Makassar.
4. Dr. Sudirman, S.E., M.Si. sebagai pembimbing I dan Samsul, S.AB., MA. sebagai pembimbing II yang telah meluangkan waktu dan memberikan arahan dalam membimbing dan mengarahkan sehingga skripsi ini dapat terselesaikan seperti saat ini.
5. Dr. Kamaruddin, S.E., M.E.I. sebagai penguji I dan Ismawati, S.E., M.Si., sebagai penguji II yang telah menguji dengan penuh kesungguhan untuk kesempurnaan skripsi ini.
6. Kepala Perpustakaan UIN Alauddin Makassar Dr. Andi Ibrahim, S.Ag., SS., M.Pd serta Pustakawan Fakultas Ekonomi dan Bisnis Islam Zakiyah Azis, S.Sos dan Kurniah Syukur, S.Ag., M.H. beserta seluruh stafnya yang telah menyediakan fasilitas buku sebagai pedoman bagi peneliti untuk penelitian skripsi ini.
7. *Branch Manager* Panin Dubai Syariah Bank KC Makassar Kamaruddin Kammisi yang telah memberi izin peneliti untuk melakukan penelitian di Panin Dubai Syariah Bank KC Makassar.

8. *Acceptance Staff Operation Manager* Panin Dubai Syariah Bank KC Makassar Nurul Muthia membantu memberikan data dan informasinya selama proses penelitian.
9. Teruntuk kedua orang tua peneliti yang tercinta Ayahanda Abdul Nawar dan Ibunda Salma. S, ucapan terima kasih atas segala pengorbanan dan jerih payah keduanya yang telah membesarkan, dan mendidik peneliti dengan penuh kasih sayang dan adik peneliti tercinta Islamiah Putri Halim.
10. Teruntuk teman-temanku yang senantiasa memberikan dukungan dan memberikan motivasi selama proses panjang dan masa-masa kalut penyusunan tugas akhir, serta keluarga besar Jurusan Perbankan Syariah angkatan 2020 terkhusus kelas A yang sama-sama berjuang saling mendukung dan memotivasi.
11. Dan terakhir terima kasih untuk diri sendiri, Muhajir karena telah mampu berjuang, mengorbankan waktu tidur, bekerja keras, dan bertanggung jawab serta bersemangat dalam menyelesaikan penyusunan tugas akhir ini, serta melewati fase ketidak-percayaan diri, ketakutan, ketidak-beranian hingga sampai dititik ini. Sukses dan berbahagialah.

UNIVERSITAS ISLAM NEGERI
ALAUDDIN
MAKASSAR

Peneliti menyadari bahwa tanpa bantuan dari semua pihak maka penyusunan skripsi ini tidak akan terselesaikan dengan baik dan peneliti berharap semua pihak yang telah banyak membantu peneliti dalam membuat skripsi mendapat rahmat-Nya. Peneliti menyadari sepenuhnya bahwa karya ini merupakan sebuah karya sederhana yang sarat dengan kekurangan dan jauh dari kesempurnaan.

Gowa, 02 April 2024

Penyusun,

MUHAJIR
NIM:90500120040



DAFTAR ISI

DAFTAR ISI	ix
DAFTAR TABEL	xi
DAFTAR GAMBAR	xii
ABSTRAK	xix
BAB I PENDAHULUAN	1
<i>A. Latar Belakang</i>	<i>1</i>
<i>B. Rumusan Masalah</i>	<i>6</i>
<i>C. Tujuan dan Manfaat Penelitian</i>	<i>7</i>
BAB II TINJAUAN TEORITIS	9
<i>A. Kajian Teori</i>	<i>9</i>
<i>B. Costumer Relationship Management</i>	<i>13</i>
<i>C. Costumer Satisfiction</i>	<i>17</i>
<i>D. Kearifan lokal</i>	<i>20</i>
<i>E. Objek Penelitian</i>	<i>22</i>
<i>F. Hubungan Costumer Relationship Management dengan Costumer Satisfiction dan Kearifan lokal.</i>	<i>25</i>
<i>G. Penelitian Terdahulu</i>	<i>28</i>
<i>H. Kerangka Berfikir</i>	<i>32</i>
BAB III METODE PENELITIAN	34
<i>A. Jenis Penelitian dan lokalsi Penelitian</i>	<i>34</i>
<i>B. Populasi dan Sampel</i>	<i>34</i>
<i>C. Jenis dan Sumber Data</i>	<i>36</i>
<i>D. Teknik Pengumpulan Data</i>	<i>36</i>
<i>E. Teknik Analisis Data</i>	<i>38</i>
<i>F. Definisi Operasional Variabel</i>	<i>44</i>
<i>G. Matriks Variabel</i>	<i>46</i>
BAB IV HASIL DAN PEMBAHASAN PENELITIAN	49
<i>A. Gambaran Umum Penelitian</i>	<i>49</i>
<i>B. Karakteristik Responden</i>	<i>52</i>
<i>C. Hasil Uji Data Penelitian</i>	<i>56</i>
<i>D. Analisis Data</i>	<i>62</i>

<i>E. Pembahasan Hasil Penelitian</i>	76
BAB V PENUTUP	82
<i>A. Kesimpulan</i>	82
<i>B. Saran</i>	83
DAFTAR PUSTAKA	85



DAFTAR TABEL

Tabel 2. 1 Kajian Pustaka/Penelitian Terdahulu	28
Tabel 3. 1 Matriks Variabel	46
Tabel 4. 1 Karakteristik Responden Berdasarkan Jenis Kelamin.....	53
Tabel 4. 2 Karakteristik Responden Berdasarkan Usia.....	53
Tabel 4. 3 Karakteristik Responden Berdasarkan Pekerjaan	54
Tabel 4. 4 Karakteristik Responden Berdasarkan Pendidikan Terakhir	55
Tabel 4. 5 Karakteristik Responden Berdasarkan Lama Menjadi Nasabah	57
Tabel 4. 6 Variabel Variabel Costumer Relationship Management (X)	57
Tabel 4. 7 Variabel Costumer Satisfiction (Y)	59
Tabel 4. 8 Variabel Kepercayaan (Z)	60
Tabel 4. 9 Uji Validitas	62
Tabel 4. 10 Uji Realibilitas.....	63
Tabel 4. 11 Uji Normalitas	64
Tabel 4. 12 Uji Multikolonieritas.....	65
Tabel 4. 13 Uji Heteroskedastisitas	66
Tabel 4. 14 Hasil Uji Koefisien Determinasi 1.....	67
Tabel 4. 15 Hasil Uji T (Uji Parsial) persamaan I.....	67
Tabel 4. 16 Hasil Uji Koefisien Determinasi 2.....	70
Tabel 4. 17 Hasil Uji T (Uji Parsial) persamaan II.....	69
Tabel 4. 19 Koefisien Hasil Uji Analisis Jalur (Path Analysis)	74
Tabel 4. 20 Hasil uji data penelitian	75

DAFTAR GAMBAR

Gambar 2.1 Kerangka Berpikir	32
Gambar 4. 1 Struktur Organisasi Panin Dubai Syariah Bank KC Makassar....	51
Gambar 4. 2 Hasil Analisis Jalur.....	78



PEDOMAN TRANSLITERASI ARAB-LATIN DAN SINGKATAN

A. Transliterasi Arab-Latin

Daftar huruf bahasa Arab dan transliterasinya ke dalam huruf Latin, sesuai SKB Menag dan Mendikbud Nomor 158 Tahun 1987 dan Nomor 0543b/U/1987, dapat dilihat pada tabel berikut:

1. Konsonan

Huruf Arab	Nama	Huruf Latin	Nama
ا	alif	tidak dilambangkan	tidak dilambangkan
ب	ba	b	be
ت	ta	t	te
ث	ša	š	es (dengan titik di atas)
ج	jim	j	je
ح	ḥa	ḥ	ha (dengan titik di bawah)
خ	kha	kh	ka dan ha
د	dal	d	de
ذ	žal	ž	zet (dengan titik di atas)
ر	ra	r	er
ز	zai	z	zet
س	sin	s	es
ش	syin	sy	es dan ye
ص	šad	š	es (dengan titik di bawah)
ض	ḍad	ḍ	de (dengan titik di bawah)
ط	ṭa	ṭ	te (dengan titik di bawah)
ظ	žā	ž	zet (dengan titik di bawah)
ع	'ain	'	apostrof terbalik
غ	gain	g	ge
ف	fa	f	ef
ق	qaf	q	qi
ك	kaf	k	ka
ل	lam	l	el
م	mim	m	em
ن	nun	n	en
و	wau	w	we
ه	ha	h	ha
ء	hamzah	'	apostrof
ي	ya	y	ye

Hamzah (ء) yang terletak di awal kata mengikuti vokalnya tanpa diberi tanda apa pun. Jika ia terletak di tengah atau di akhir, maka ditulis dengan tanda apostrof (').

2. Vokal

Vokal bahasa Arab, seperti vokal bahasa Indonesia, terdiri atas vokal tunggal atau monoftong dan vokal rangkap atau diftong.

Vokal tunggal bahasa Arab yang lambangnya berupa tanda atau harakat, transliterasinya sebagai berikut:

Tanda	Nama	Huruf Latin	Nama
اَ	fathah	a	a
اِ	Kasrah	i	i
اُ	ḍammah	u	u

Vokal rangkap bahasa Arab yang lambangnya berupa gabungan antara harakat dan huruf, transliterasinya berupa gabungan huruf, yaitu:

Tanda	Nama	Huruf Latin	Nama
اِي	fathah dan yā'	ai	a dan i
اُو	fathah dan wau	au	u dan u

Contoh:

كَيْفَ : kaifa

هَوَّلَ : haula

3. Maddah

Maddah atau vokal panjang yang lambangnya berupa harakat dan huruf, transliterasinya berupa huruf dan tanda, yaitu:

Harakat dan Huruf	Nama	Huruf dan Tanda	Nama
اِي... اِ... اُ...	fathah dan alif atau yā'	ā	a dan garis di atas
يِي	kasrah dan yā'	ī	i dan garis di atas
وُو	ḍammah dan wau	ū	u dan garis di atas

Contoh:

مَاتَ : māta

رَمَى : ramā

قِيلَ : qīla

يَمُوتُ : yamūtu

4. Tā' marbūṭah

Transliterasi untuk tā' marbūṭah ada dua, yaitu: tā' marbūṭah yang hidup atau mendapat harakat fathah, kasrah, dan ḍammah, transliterasinya adalah [t]. Sedangkan tā' marbūṭah yang mati atau mendapat harakat sukun, transliterasinya adalah [h].

Kalau pada kata yang berakhir dengan tā' marbūṭah diikuti oleh kata yang menggunakan kata sandang al- serta bacaan kedua kata itu terpisah, maka tā' marbūṭah itu ditransliterasikan dengan ha (h).

Contoh:

رَوْضَةُ الْأَطْفَالِ : rauḍah al-aṭfāl

الْمَدِينَةُ الْفَاضِلَةُ : al-madīnah al-fāḍilah

الْحِكْمَةُ : al-ḥikmah

5. Syaddah (Tasydīd)

Syaddah atau tasydīd yang dalam sistem tulisan Arab dilambangkan dengan sebuah tanda tasydīd (ّ), dalam transliterasi ini dilambangkan dengan perulangan huruf (konsonan ganda) yang diberi tanda syaddah.

Contoh:

رَبَّنَا : rabbanā

نَجَّيْنَا : najjainā

الْحَقُّ : al-ḥaqq

نُعَمُّ : nu'ima

عَدُوُّ : 'aduwwun

Jika huruf ع ber-*tasydid* di akhir sebuah kata dan didahului oleh huruf kasrah (حِ), maka ia ditransliterasi seperti huruf maddah menjadi ī.

Contoh:

عَلِيٌّ : 'Alī (bukan 'Aliyy atau 'Aly)

عَرَبِيٌّ : 'Arabī (bukan 'Arabiyy atau 'Araby)

6. Kata Sandang

Kata sandang dalam sistem tulisan Arab dilambangkan dengan huruf ال (alif lam ma'arifah). Dalam pedoman transliterasi ini, kata sandang ditransliterasi seperti biasa, al-, baik ketika ia diikuti oleh huruf syamsiyah maupun huruf qamariyah. Kata sandang tidak mengikuti bunyi huruf langsung yang mengikutinya. Kata sandang ditulis terpisah dari kata yang mengikutinya dan dihubungkan dengan garis mendatar (-).

Contoh:

السَّمْسُ : al-syamsu (bukan asy-syamsu)

الزَّلْزَلَةُ : al-zalzalāh (bukan az-zalzalāh)

الفَلْسَفَةُ : al-falsafah

الْبِلَادُ : al-bilādu

7. Hamzah

Aturan transliterasi huruf hamzah menjadi apostrof (') hanya berlaku bagi hamzah yang terletak di tengah dan akhir kata. Namun, bila hamzah terletak di awal kata, ia tidak dilambangkan, karena dalam tulisan Arab ia berupa alif.

Contoh:

تَأْمُرُونَ : ta'murūna

النَّوْعُ : al-naw'u

سَيِّئٌ : syai'un

أُمِرْتُ : umirtu

8. Penulisan Kata Arab yang Lazim Digunakan dalam Bahasa Indonesia

Kata, istilah atau kalimat Arab yang ditransliterasi adalah kata, istilah atau kalimat yang belum dibakukan dalam bahasa Indonesia. Kata, istilah atau kalimat yang sudah lazim dan menjadi bagian dari perbendaharaan bahasa Indonesia, atau sering ditulis dalam tulisan bahasa Indonesia, atau lazim digunakan dalam dunia akademik tertentu, tidak lagi ditulis menurut cara transliterasi tersebut di atas. Misalnya, kata al-Qur'an (dari al-Qur'ān), alhamdulillah, dan munaqasyah. Namun, bila kata-kata tersebut menjadi bagian dari satu rangkaian teks Arab, maka harus ditransliterasi secara utuh.

Contoh:

Fī Zilāl al-Qur'ān

Al-Sunnah qabl al-tadwīn

9. Lafz al-Jalālah (الله)

Kata "Allah" yang didahului partikel seperti huruf jarr dan huruf lainnya atau berkedudukan sebagai muḍāf ilaih (frasa nomina), ditransliterasi tanpa huruf hamzah. Contoh:

بِاللهِ billāh دِينُ اللهِ dīnullāh

Adapun tā' marbūṭah di akhir kata yang disandarkan kepada lafz al-jalālah, ditransliterasi dengan huruf [t]. Contoh:

هُمْ فِي رَحْمَةِ اللهِ = hum fi raḥmatillāh

10. Huruf Kapital

Walau sistem tulisan Arab tidak mengenal huruf kapital (All Caps), dalam transliterasinya huruf-huruf tersebut dikenai ketentuan tentang penggunaan huruf kapital berdasarkan Pedoman Umum Ejaan Bahasa Indonesia (PUEBI) yang berlaku. Huruf kapital, misalnya, digunakan untuk menuliskan huruf awal nama diri (orang, tempat, bulan) dan huruf pertama pada permulaan kalimat. Bila nama diri didahului oleh kata sandang (al-), maka yang ditulis dengan huruf kapital tetap huruf awal nama diri tersebut, bukan huruf awal kata sandangnya. Jika terletak pada awal kalimat, maka huruf A dari kata sandang tersebut menggunakan huruf kapital (Al-). Ketentuan yang sama juga berlaku untuk huruf awal dari judul referensi yang

didahului oleh kata sandang al-, baik ketika ia ditulis dalam teks maupun dalam catatan rujukan. Contoh:

Wa mā Muḥammadun illā rasūl

Inna awwala baitin wudi'a linnāsi lallaẓī bi Bakkata mubārakan

Syahru Ramaḍān al-laẓī unzila fihi al-Qur'ān

Naṣīr al-Dīn al-Tūsī

Abū Naṣr al-Farābī

Al-Gazālī

Al-Munqiz min al-Ḍalāl

Jika nama resmi seseorang menggunakan kata Ibnu (anak dari) dan Abū (bapak dari) sebagai nama kedua terakhirnya, maka kedua nama terakhir itu harus disebutkan sebagai nama akhir dalam daftar pustaka atau daftar referensi. Contoh:

Abū al-Walīd Muḥammad ibnu Rusyd, ditulis menjadi: Ibnu Rusyd, Abū al-Walīd Muḥammad (bukan: Rusyd, Abū al-Walīd Muḥammad Ibnu)
Naṣr Ḥāmid Abū Zaīd, ditulis menjadi: Abū Zaīd, Naṣr Ḥāmid (bukan: Zaīd, Naṣr Ḥāmid Abū)

B. Daftar Singkatan

Beberapa singkatan yang dibakukan adalah:

swt.	=	subḥānahū wa ta'ālā
saw.	=	ṣallallāhu 'alaihi wa sallam
a.s.	=	'alaihi al-salām
H	=	Hijrah
M	=	Masehi
SM	=	Sebelum Masehi
l.	=	Lahir tahun (untuk orang yang masih hidup saja)
w.	=	Wafat tahun
QS .../...: 4	=	QS al-Baqarah/2: 4 atau QS Āli 'Imrān/3: 4
HR	=	Hadis Riwayat

ABSTRAK

Nama : Muhajir
NIM : 90500120040
Jurusan : Perbankan Syariah
Judul : Pengaruh *Costumer Relationship Management* Terhadap *Costumer Satisfiction* Melalui Kearifan Lokal Sebagai Variabel Intervening Pada Panin Dubai Syariah Bank KC Makassar

Bisnis harus bertahan di era global yang kompleks ini, hal ini disebabkan oleh persaingan yang semakin ketat. Oleh karena itu, sebuah bisnis harus mampu berbenah diri dan beradaptasi dengan perubahan agar dapat bertahan. Untuk memaksimalkan pengembangan produk, layanan pelanggan, pemasaran berbasis internet dan bahkan pengumpulan data pelanggan, maka perlu diterapkan salah satu pendekatan bisnis yang dapat mengontrol siklus hidup pelanggan yaitu *Costumer Relationship Management* (CRM). Tujuan dari penelitian ini adalah untuk mengetahui pengaruh *Costumer Relationship Management* terhadap *Costumer Satisfiction* melalui kearifan lokal sebagai variabel intervening pada Panin Dubai Syariah Bank KC Makassar.

Metode yang digunakan dalam penelitian ini adalah metode penelitian kuantitatif, dengan menggunakan pendekatan asosiatif dengan jumlah sampel dalam penelitian ini sebanyak 210 sampel. Teknik analisis data menggunakan uji koefisien determinasi, uji parsial dan uji analisis path, namun sebelum itu dilakukan pengujian validitas, uji reliabilitas dan uji asumsi klasik dengan alat bantu software SPSS 25.

Hasil uji analisis path menunjukkan bahwa pengaruh langsung yang diberikan *Costumer Relationship Management* (X) terhadap Y sebesar 0,538. Sedangkan pengaruh tidak langsung *Costumer Relationship Management* (X) melalui kearifan lokal (Z) adalah Perkalian antara nilai beta *Costumer Relationship Management* (X) terhadap kearifan lokal (Z) dengan nilai beta kearifan lokal (Z) terhadap *Costumer Satisfiction* (Y) yaitu : $0,770 \times 0,302 = 0,232$. Maka pengaruh total yang diberikan *Costumer Relationship Management* (X) terhadap *Costumer Satisfiction* (Y) adalah pengaruh langsung ditambah dengan pengaruh tidak langsung yaitu : $0,538 + 0,232 = 0,770$.

Kata Kunci : *Costumer Relationship Management, Costumer Satisfiction dan Kearifan Lokal*

BAB I PENDAHUUAN

A. Latar Belakang

Bank syariah disebut juga *Islamic Banking* atau *interest free banking* yaitu suatu sistem perbankan yang dalam pelaksanaan operasionalnya tidak menggunakan sistem bunga (*riba*), spekulasi (*maiysir*) dan ketidakpastian atau ketidakjelasan (*gharar*).¹ Di Indonesia regulasi mengenai bank syariah tertuang dalam undang-undang Nomor 21 Tahun 2008 tentang Perbankan Syariah. Bank syariah adalah bank yang menjalankan kegiatan usahanya berdasarkan prinsip syariah dan menurut jenisnya terdiri atas Bank Umum Syariah (BUS), Bank Pembiayaan Rakyat Syariah (BPRS) dan Unit Usaha Syariah (UUS).

Bisnis harus bertahan di era global yang kompleks ini, hal ini disebabkan oleh persaingan yang semakin ketat. Oleh karena itu, sebuah bisnis harus mampu berbenah diri dan beradaptasi dengan perubahan agar dapat bertahan. Hal ini dilakukan untuk memaksimalkan pengembangan produk, layanan pelanggan, pemasaran berbasis internet dan bahkan pengumpulan data pelanggan. *Customer Relationship Management* (CRM) adalah salah satu pendekatan bisnis yang dapat mengontrol siklus hidup pelanggan.

Menurut Kotler dan Keller, *Customer Relationship Management* adalah proses mengelola informasi terperinci tentang konsumen individu dan semua

¹ Neneng Hasana And Panji Adam, *Hukum Perbankan Syariah : Konsep Dan Regulasi* (Jakarta: Sinar Grafika, 2017), H. 7.

“titik kontak” konsumen dengan hati-hati untuk meningkatkan loyalitas konsumen.² Manajemen hubungan pelanggan (CRM) adalah suatu proses untuk membangun, memelihara, dan meningkatkan hubungan pelanggan yang menguntungkan dengan tujuan menciptakan nilai bagi pelanggan, sehingga pelanggan puas dan bisnis memperoleh keuntungan sebesar-besarnya. CRM harus diterapkan untuk memperoleh keunggulan kompetitif.³ Hal ini sejalan dengan firman Allah SWT sebagaimana disebutkan dalam QS Al-Hujurat/13: 4.

يَا أَيُّهَا النَّاسُ إِنَّا خَلَقْنَاكُمْ مِنْ ذَكَرٍ وَأُنْثَىٰ وَجَعَلْنَاكُمْ شُعُوبًا وَقَبَائِلَ لِتَعَارَفُوا إِنَّ أَكْرَمَكُمْ عِنْدَ اللَّهِ أَتَقْوَاهُ إِنَّ اللَّهَ عَلِيمٌ خَبِيرٌ

Terjemahnya :

“Hai manusia, sesungguhnya Kami menciptakan kamu dari seorang laki-laki dan seorang perempuan dan menjadikan kamu berbangsa-bangsa dan bersuku-suku supaya kamu saing kena-mengena. Sesungguhnya orang yang paling mulia diantara kamu disisi Allah ialah orang yang paling takwa diantara kamu. Sesungguhnya Allah Maha Mengetahui lagi Maha Mengena”

Menurut Muhammad Quraish Shihab dalam Tafsirnya *Al - Mishbah* mengatakan bahwa ayat ini berbicara tentang prinsip-prinsip dasar hubungan antar manusia. Dengan kata lain, interaksi antar manusia secara keseluruhan mengabaikan latar belakang, suku, budaya dan agama. Selain itu, ayat ini menyatakan bahwa derajat kemanusiaan setiap orang sama di sisi Allah, tidak

² Kotler P. And Keller K. L., *Manajemen Pemasaran*, 13th Ed. (Erlangga, 2016).

³ Merti Warsela, Agung Deni Wahyudi, And Ari Sulistiyawati, ‘Penerapan Customer Relationship Management Untuk Mendukung Marketing Credit Executive (Studi Kasus: Pt Fif Group)’, *Jurnal Teknologi Dan Sistem Informasi (Jtsi)*, 2.2 (2021), H. 78.

⁴ Kementerian Agama RI, *Al-Qur’an Terjemahan* (Lpmq, 2021). H. 516

ada suku yang berbeda karena laki-laki dan perempuan menciptakan segalanya, maka laki-laki dan perempuan mempunyai nilai kemanusiaan yang berbeda.⁵

Berdasarkan tafsiran ayat di atas dapat ditarik kesimpulan bahwa dalam menjalin hubungan antara umat manusia perlu saling menghargai satu sama lain tanpa melihat latar belakang suku, budaya dan agama, hal ini sejalan dengan penerapan *Customer Relationship Management* (CRM) dimana perusahaan mempertahankan hubungan jangka panjang antara pihak perusahaan dengan pelanggan sehingga berdampak baik kedepan bagi perusahaan.

Bank dapat memberikan layanan yang lebih baik dan responsif kepada pelanggan dengan menerapkan CRM, ketika pelanggan merasa dihargai dan mendapatkan perhatian penuh, mereka cenderung lebih puas dengan pengalaman perbankan yang dialami. Dalam perbankan syariah, hubungan yang baik dengan pelanggan adalah faktor utama untuk mempertahankan dan menarik pelanggan baru. Sejalan dengan observasi yang dilakukan peneliti selama masa praktek lapangan kerja (magang), dimana peneliti menemukan budaya yang di anut oleh perusahaan yaitu ICARE yang setiap *breafing* pagi selalu disuarakan. Selain itu sedikitnya nasabah yang datang bertransaksi di Bank. Hal ini berbanding terbalik dengan data pembiayaan yang disajikan.

⁵ Muhammad Quraish Shihab, *Tafsir Al-Mishbah: Pesan Dan Kesorasian Al-Qur'an* (Ciputat: Lentera Hati, 2011), H. 260.

Berikut data Panin Dubai Syariah Bank dalam pembiayaan atau penyaluran dana.



Sumber: <https://paninbanksyariah.co.id/> diolah oleh peneliti, 2023.

Berdasarkan pada gambar 1.1 dapat dilihat bahwa Pembiayaan yang ada di Panin Dubai Syariah KC Makassar dari tahun 2018 sebesar Rp 6.133.981,00. Kemudian pada tahun 2019 mengalami peningkatan sebesar Rp 8.335.171,00. Selanjutnya tahun 2020 kembali meningkat sebesar Rp 8.845.799,00. Pada tahun 2021 mengalami penurunan dari tahun sebelumnya sebesar Rp 459.806,00. Jadi total pembiayaan di tahun 2021 sebesar Rp 8.385.993,00. Dan mulai meningkat kembali pada tahun 2022 sebesar Rp 10.353.072,00.

Berdasarkan data tersebut, untuk mengetahui hubungan antara nasabah dengan bank dan meningkatkan keunggulan di pasar perbankan, bank dapat menerapkan strategi yang berfokus pada kepuasan pelanggan,

dengan demikian bank dapat mempertahankan pelanggan lama mereka dan bahkan menarik pelanggan baru. Hal ini sejalan dengan Penelitian yang dilakukan oleh Sirait (2018), Setyaaksana et a., (2017), dan Feix et a., (2016), bahwa *Costumer Relationship Management* berpengaruh signifikan positif terhadap kepuasan pelanggan. Jadi jika perusahaan dapat menjalin relasi yang baik dengan pelanggan melalui pengelolaan CRM yang baik maka kepuasan pelanggan akan meningkat, dimana konsumen dapat merasakan hubungan yang erat dengan perusahaan apabila CRMM diterapkan dengan baik oleh perusahaan.

Tujuan dari suatu bisnis pada dasarnya adalah untuk menciptakan para konsumen yang merasa puas. Setiap orang atau organisasi (perusahaan) harus bekerja dengan konsumen internal dan eksternal demi terciptanya kepuasan konsumen. Sangat penting untuk memahami secara menyeluruh kebutuhan pelanggan dalam industri perbankan syariah yang sangat kompetitif. Perusahaan perbankan harus memperhatikan kepuasan pelanggan karena memastikan citra yang baik di mata masyarakat. Nasabah atau pelanggan akan berusaha mendapatkan produk dari perusahaan yang dapat memberikan pelayanan terbaik.

Menurut Kotler, kepuasan adalah perasaan senang atau kecewa seseorang yang muncul sebagai hasil dari membandingkan kinerja produk atau hasil dengan ekspektasi.⁶ Selain itu, perusahaan harus memahami faktor

⁶ Philip Kotler, *Marketing Manajemen* (New Jersey: Prentice Hall, 2000), H. 36

-faktor yang mempengaruhi kepuasan pelanggan seperti pelayanan berkualitas, transparansi, kepercayaan, etika dan kearifan lokal.

Berdasarkan latar belakang di atas, peneliti tertarik untuk melakukan penelitian dengan judul skripsi **“Pengaruh *Costumer Relationship Management* Terhadap *Costumer Satisfaction* Melalui Kearifan Lokal Sebagai Variabel Intervening Pada Panin Dubai Syariah Bank KC Makassar”**.

B. Rumusan Masalah

Berdasarkan latar belakang masalah yang telah diuraikan sebelumnya. Maka penulis akan merumuskan masalah sebagai berikut :

1. Apakah *Costumer Relationship Management* berpengaruh terhadap *Costumer Satisfaction* pada Panin Dubai Syariah Bank KC Makassar ?
2. Apakah *Costumer Relationship Management* berpengaruh terhadap kearifan lokal pada Panin Dubai Syariah Bank KC Makassar ?
3. Apakah kearifan lokal berpengaruh terhadap *Costumer Satisfaction* pada Panin Dubai Syariah Bank KC Makassar?
4. Apakah *Costumer Relationship Management* berpengaruh terhadap *Costumer Satisfaction* dengan Kearifan lokal sebagai Variabel Intervening Panin Dubai Syariah Bank KC Makassar ?

C. Tujuan dan Manfaat Penelitian

1. Tujuan Penelitian

Berdasarkan rumusan masalah di atas, maka tujuan dari Penelitian ini sebagai berikut :

- a. Mengetahui pengaruh dari *Costumer Relationship Management* terhadap *Costumer Satisfaction* Pada Panin Dubai Syariah Bank KC Makassar.
- b. Mengetahui *Costumer Relationship Management* berpengaruh terhadap Kearifan lokal pada Panin Dubai Syariah Bank KC Makassar.
- c. Mengetahui pengaruh Kearifan lokal berpengaruh terhadap *Costumer Satisfaction* pada Panin Dubai Syariah Bank KC Makassar.
- d. Mengetahui pengaruh *Costumer Relationship Management* terhadap *Costumer Satisfaction* dengan Kearifan lokal sebagai Variabell Intervening Panin Dubai Syariah Bank KC Makassar.

2. Manfaat Penelitian

Berdasarkan tujuan yang ingin dicapai, maka Penelitian ini diharapkan dapat memberikan manfaat dari masing-masing pihak sebagai berikut :

a. Manfaat Praktis

Memberikan wawasan yang lebih mendalam tentang bagaimana *Costumer Relationship Management* dapat diterapkan secara efektif dalam konteks perbankan syariah. Hal ini dapat membantu bank-bank syariah untuk meningkatkan hubungan dengan pelanggan dan memaksimalkan kepuasan pelanggan.

b. Manfaat Akademik

1. Diharapkan mampu memberikan sumbangan positif dalam pengembangan dan bisnis Islam, khususnya pada bidang ilmu Perbankan Syariah.
2. Dapat dijadikan bahan referensi dan perbandingan untuk penelitian-penelitian selanjutnya yang berkaitan dengan *Costumer Relationship Management*, *Costumer Satisfaction* dan Kearifan lokal pada perbankan syariah.

c. Manfaat Umum

1. Bagi penulis diharapkan dapat menambah pengetahuan mengenai industri perbankan syariah seputar *Costumer Satisfaction* yang dipengaruhi oleh *Costumer Relationship Management* melalui Kearifan lokal sebagai variabel Intervening.
2. Bagi Masyarakat umum dapat memahami pentingnya hubungan antara bank dan pelanggan dalam konteks perbankan syariah dan bagaimana hubungan tersebut dapat ditingkatkan, serta memberikan informasi tentang kearifan lokal dalam konteks budaya Sulawesi Selatan, yang dapat meningkatkan pemahaman tentang budaya lokal.

BAB II

TINJAUAN TEORITIS

A. Kajian Teori

1. Perilaku konsumen

Perilaku konsumen adalah studi tentang bagaimana seseorang mendistribusikan aset mereka (uang tunai, waktu, tenaga kerja, dan energi). Mempelajari keragaman konsumen merupakan sesuatu yang sangat menarik karena mencakup semua orang dari berbagai usia, latar belakang budaya, tingkat pendidikan dan keadaan sosial ekonomi lainnya. Menurut Sukarno dan Dedi, perilaku yang ditunjukkan oleh konsumen saat mencari, menukar, menggunakan, menilai, dan mengatur barang atau jasa yang dianggap dapat memenuhi kebutuhan mereka disebut sebagai perilaku konsumen.⁷

Dalam pandangan Islam, perilaku seorang konsumen harus menunjukkan hubungannya dengan Allah SWT. Kepuasan konsumen bergantung pada nilai-nilai agama yang diterapkan dalam rutinitas suatu kegiatan. Jika menjalankan agamanya dengan baik, dia akan menghindari *israf* (Pemborosan) dan *tabdzir* (sia-sia), menjaga keseimbangan dalam pengeluarannya, dan hanya membelanjakan uang dengan cara yang halal. Selain itu, pelanggan yang sangat religius akan berperilaku lebih hemat dan ekonomis saat berbelanja, seperti menghindari kredit, membeli barang dengan kurang impulsif, dan sadar harga. Hal ini berbeda dengan pelanggan yang memiliki nilai agama yang rendah atau sama sekali tidak ada. Dalam ilmu perilaku konsumsi konvensional, ini tidak ada. Menurut Ibnu Khaldun, faktor-faktor Islam sangat penting dalam membangun peradaban yang terkait dengan perdebatan tentang kesejahteraan dan kesengsaraan masyarakat

⁷ Sukarno Wibowo Dan Dedi Supriadi, *Ekonomi Mikro Islam* (Bandung: Cv. Pustaka Setia, 2013) H. 235.

suatu negara. Faktor-faktor islam memungkinkan seseorang untuk mengontrol perilaku mereka dan menjaga keseimbangan antara dunia dan akhirat. Sebaliknya, keyakinan kapitalis sejak revolusi industri menanamkan konsumerisme pada perilaku konsumen. Konsumerisme sebagai ideologi menumbuhkan hasrat untuk mencari identitas melalui produk yang dibuat dengan tujuan untuk mendapatkan perhatian dan menggambarkan kebahagiaan, kemewahan, dan kedudukan sosial dalam masyarakat.⁸ Menurut perspektif moral Islam, perilaku *flexi* di era pasca kebenaran tidak relevan.

Berdasarkan penjelasan tersebut, dapat disimpulkan bahwa perilaku konsumen adalah tindakan yang dilakukan oleh konsumen ketika mereka mencari, menukar, menggunakan, menilai dan mengatur barang atau jasa untuk memenuhi kebutuhan mereka yang dapat dipengaruhi oleh lingkungan. Oleh karena itu, sangat penting untuk memahami bagaimana konsumen berperilaku serta semua faktor yang mempengaruhi perilaku tersebut.

2. Faktor-faktor yang Mempengaruhi Perilaku Konsumen

Faktor adalah istilah yang mengacu pada kondisi atau suatu kejadian yang mempengaruhi atau menyebabkan sesuatu yang lain terjadi. Beberapa contoh pengaruh yang mempengaruhi perilaku konsumen adalah sebagai berikut:⁹

a. Faktor Psikologi

Kotler dan Keller menyatakan bahwa sumber pemasaran eksternal, seperti teknologi ekonomi, politik dan budaya, adalah dasar pemahaman

⁸ Oggy Maulidya Perdana Putri Syarifah Fatimah, 'Flexing: Fenomena Perilaku Konsumen Dalam Perspektif Islam', 9.01 (2023), H. 1204-12.

⁹ Siti Fatimah Dan Hasanuddin Damis Mapparenta H. Syahnur Said, "Influence Of Psychological Factors, Cultural Factors, Personal Factors, And Social Factors On The Innovation And Strategy Student Decision (Empirical Study At Uin Alauddin Makassar Students)" (2015): H. 375-90.

perilaku konsumen. Faktor-faktor yang mempengaruhi keputusan pembeli adalah motivasi, persepsi, dan implikasi persepsi terhadap pelayanan.

b. Faktor Budaya

Perilaku pelanggan paling signifikan dipengaruhi oleh pengaruh budaya. Pemasar perlu memahami bagaimana kelas sosioekonomi, budaya, dan subkultur pembeli berperan.¹⁰

c. Faktor Pribadi

Interaksi seseorang dengan lingkungannya, seperti keadaan ekonomi, kepribadian dan konsep diri dan gaya hidup, mempengaruhi perkembangan faktor personal (pribadi). Faktor personal terdiri dari kombinasi sifat, temperamen, kemampuan umum dan bakat yang dimiliki seseorang.¹¹

d. Faktor Sosial

Faktor yang berkaitan dengan kesatuan sosial dimana orang berinteraksi satu sama lain berdasarkan kelompok, referensi keluarga, peran dan status dikenal sebagai faktor sosial.¹²

3. Proses Keputusan Pembelian Konsumen

Menurut Kotler dan Armstrong menyatakan bahwa konsumen memilih untuk membeli merek yang paling disukai dari berbagai opsi yang tersedia, tetapi ada dua faktor yang dapat mempengaruhi keputusan mereka untuk membeli dan niat mereka untuk membeli. Faktor pertama adalah pandangan

¹⁰ Siregar A. M. Dan Aslami N., "Analisis Faktor-Faktor Perilaku Konsumen Terhadap Keputusan Pembelian.," *Mimbar Kampus: Jurnal Pendidikan Dan Agama Islam* (2022).

¹¹ Munandar, "Faktor-Faktor Yang Mempengaruhi Perilaku Konsumen Dalam Membeli Kopi Espresso," *Jurnal Visioner & Strategis* 6, No. 1 (2022).

¹² M. Soleh Mauluddin, "Analisis Perilaku Konsumen Dalam Transaksi Di E Commerce," *Proceedings Of Islamic Economics, Business, And Philanthropy* 1, No. 1 (2022).

orang lain, dan faktor kedua adalah keadaan.¹³ Akibatnya, preferensi dan niat untuk membeli tidak selalu menghasilkan pembelian yang sebenarnya. Setiap orang melewati lima tahap untuk membuat keputusan pembelian, yaitu :¹⁴

- a) Mengenai Pembelian (*Problem Recognition*), dalam hal ini, pemasar harus mengetahui apa yang dibutuhkan konsumen dari suatu produk, apa yang mereka butuhkan, dan seberapa terlibat calon pembeli dengan produk di pasar sasaran.
- b) Mencari Informasi (*Information Search*), Pencarian informasi dapat berupa peningkatan perhatian konsumen terhadap sesuatu atau tindakan aktif dari konsumen untuk mencari informasi yang mereka butuhkan.
- c) Mengevaluasi Pilihan (*Evaluation of Alternative*), gagasan yang akan membantu memahami proses evaluasi.
- d) Keputusan Pembelian (*Decision Making*), setelah konsumen melakukan evaluasi untuk membentuk preferensi mereka, langkah selanjutnya adalah membuat keputusan pembelian. Risiko yang dirasakan oleh konsumen sangat memengaruhi keputusan mereka untuk membeli sesuatu, menunda pembelian atau bahkan tidak membeli sama sekali.
- e) Perilaku Pascabeli (*Post Purchase Behavior*), dimana fase proses pengambilan keputusan pembelian di mana pelanggan menentukan tindakan selanjutnya setelah pembelian berdasarkan tingkat kepuasan atau ketidakpuasan mereka.

¹³ Kotler, Philip, And Gerry Armstrong, *Principle Of Marketing*, 15th Ed. (New Jersey: Pearson Prentice Hall, 2014).

¹⁴ E Mardianti, "Pengaruh Perilaku Konsumen Terhadap Keputusan Pembelian Tiket Pesawat Secara Online Pada Situs Travellokal.Com," *Skripsi Thesis, Stkkd: Sekolah Tinggi Teknologi Kedirgantaraan* (N.D.): H. 202.

B. *Costumer Relationship Management*

1. Definisi *Costumer Relationship Management*

Costumer Relationship Management membantu bisnis atau pelaku usaha menguasai pasar dengan hasil yang dapat dipercaya dan melekat di hati pelanggan dengan menggunakan teknologi informasi. Hal ini memungkinkan semua proses dan interaksi bisnis berjalan dengan baik dan menjaga serta meningkatkan hubungan relasi yang menguntungkan.¹⁵ CRM adalah proses yang terus berkembang untuk membantu hubungan antara pelanggan perusahaan sehingga pelanggan dapat memutuskan apakah mereka ingin mempertahankan hubungan yang sama-sama menguntungkan secara komersial dengan perusahaan dan mengantisipasi hubungan tersebut tidak menjadi hal yang tidak menguntungkan perusahaan. Allah SWT berfirman dalam Q.S Ar-Ra'd/13:21:

وَالَّذِينَ يَصِلُونَ مَا أَمَرَ اللَّهُ بِهِ أَنْ يُوصَلَ وَيَخْشَوْنَ رَبَّهُمْ وَيَخَافُونَ سُوءَ الْحِسَابِ

Terjemahnya:

“Dan orang-orang yang menghubungkan apa-apa yang Allah perintahkan supaya dihubungkan, dan mereka takut kepada Tuhannya dan takut kepada hisab yang buruk”.¹⁶

Tafsir *Al-Azhar* menjelaskan bahwa Allah Swt memerintahkan untuk menghubungkan tali silaturahmi dengan sesama manusia, berbudi pekerti yang mulia, tolong-menolong, bahkan saling mengasihi dengan maksud

¹⁵ Rahmad Solling Hamid Anne Attas, M. Risal, Muhammad Yusuf Qamaruddin, 'Penerapan *Costumer Relationship Management* (Crm) Terhadap Loyalitas Pelanggan (Studi Kasus Bank Bni Cabang Palopo)', *Jurnal Manajemen Stie Muhammadiyah Palopo*, 4.1 (2019), H. 1-5.

¹⁶ Kementerian Agama RI, *Al-Qur'an Terjemahan*. H. 243

menjalankan perintah Allah SWT karena takut kepada-Nya dan balasan di Hari Perhitungan. Sehingga jika perintah Allah SWT, ini dijalankan maka akan membentuk pribadi dan karakter seorang muslim yang baik.¹⁷ Menjaga jalur komunikasi tetap terbuka dengan pelanggan sangat penting dalam dunia bisnis. Hal ini dikarenakan membina hubungan positif dengan pelanggan akan mempengaruhi kemampuan perusahaan untuk sukses.

Berdasarkan tafsir di atas dapat disimpulkan bahwa *Customer Relationship Management* merupakan jenis manajemen yang secara khusus membahas teori mengenai penanganan hubungan antara perusahaan dengan pelanggannya, yang mana tujuannya untuk meningkatkan hubungan dengan tiap pelanggan demi mencapai pertumbuhan perusahaan yang sehat.

2. Tujuan *Customer Relationship Management*

Customer Relationship Management menurut Kalakota dan Robinson memiliki tujuan sebagai berikut :¹⁸

- a. Meningkatkan pendapatan dengan menggunakan hubungan yang sudah ada ini berarti mempertimbangkan perspektif pelanggan secara menyeluruh sehingga dapat memaksimalkan hubungan pelanggan dengan perusahaan selama *upseing* atau *cross-seing*. Pada saat yang sama harus meningkatkan keuntungan, menarik perhatian pelanggan, dan mempertahankan pelanggan.
- b. Menggunakan data yang terintegrasi untuk memberikan pelayanan yang memuaskan kepada perusahaan dapat menghemat waktu dan menghindari kekecewaan pelanggan dengan menggunakan informasi

¹⁷Siti Purnama, Nilai-Nilai Pendidikan Karakter Islami Dalam Tafsir Al-Azhar Pada Surah Ar-Ra'd Ayat 19-22, *Frontiers In Neuroscience*, 2021, H. 14.

¹⁸ Kalakota, Ravi, and Maria Robinson, *E-Business 2.0: Roadmap for Success* (Addison Wesley: Longman Inc, 2009).

pelanggan untuk meningkatkan layanan berdasarkan kebutuhan pelanggan.

- c. Menciptakan jalur komunikasi yang konsisten dan berulang. Dengan banyak saluran komunikasi dengan pelanggan saat ini, lebih banyak karyawan yang terlibat dalam transaksi penjualan daripada sebelumnya. Perusahaan harus meningkatkan konsistensi proses dan prosedur dalam pengaturan pelayanan, pemasaran dan penjualan tanpa memperhatikan ukuran dan kompleksitas.

3. Manfaat *Costumer Relationship Management*

Konsumen yang bertambah yaitu mencari konsumen baru di samping tetap memelihara tingkat kepuasan konsumen yang sudah ada.

- a. Mengetahui tingkat kepemilikan perusahaan pada konsumen, yaitu dengan memahami kebutuhan konsumen.
- b. Mengetahui kebutuhan konsumen pada masa yang akan datang, yaitu melalui hasil transaksi sebelumnya dan analisis data transaksi yang telah dikumpulkan.
- c. Mengetahui perbaikan apa yang harus dilakukan pada layanan yang diberikan kepada konsumen.
- d. Mampu menganalisis pola data transaksi, seperti mengetahui kombinasi produk yang akan dibeli konsumen.
- e. Mengurangi risiko operasional melalui pemahaman tentang prediksi yang akan terjadi dan kesalahan historis pelanggan.

4. Indikator *Costumer Relationship Management*

Menurut Seth, Parvatiyar & Shainesh *Costumer Relationship Management* adalah strategi dan prosedur yang terintegrasi untuk

mendapatkan, mempertahankan, dan membina hubungan dengan pelanggan.

CRM terdiri dari tiga jenis, yaitu sebagai berikut :¹⁹

- a) Program pemasaran berkelanjutan (*continuity marketing*) merupakan program pemasaran yang berkelanjutan yang bertujuan untuk mempertahankan dan meningkatkan loyalitas pelanggan. Sistem keanggotaan, penawaran diskon, *voucher*, fasilitas khusus dan poin reward.
- b) Program pemasaran individu (*one to one marketing*) merupakan program pemasaran yang dirancang khusus untuk memenuhi kebutuhan unik pelanggan. Jenis pemasaran satu-satu ini berfokus pada satu pelanggan selama satu periode waktu tertentu. Keramahan, kesopanan karyawan, kecepatan dan keterampilan, penanganan keluhan, sapaan pelanggan dan pemberian kartu ucapan kepada pelanggan adalah beberapa cara dimana program ini dapat diterapkan.
- c) Program kemitraan (*partnering program*) merupakan program di mana perusahaan bekerjasama dengan pihak lain untuk melayani dan memenuhi kebutuhan pelanggan. Program kemitraan ini dapat membangun hubungan dengan pelanggan, menumbuhkan dan mempertahankan hubungan jangka panjang dengan pelanggan, dan menumbuhkan serta meningkatkan loyalitas pelanggan.

¹⁹ Seth J. N., Parvatiyar A., And Shainesh G., *Customer Relationship Management: Emerging Concepts, Tools, And Applications* (New Delhi: Tata Mcgraw Hill, 2008).

C. *Costumer Satisfaction*

1. Pengertian *Costumer Satisfaction*

Kata latin “satis” yang berarti cukup atau cukup baik, dan “facto” yang berarti melakukan atau menghasilkan, berasal dari kata “satisfaction” atau kepuasan dalam bahasa Inggris. Tindakan berjuang untuk mencapai atau memberikan sesuatu yang memadai dapat disimpulkan sebagai kepuasan..²⁰

Costumer satisfaction menurut Sangadji adalah tingkat perasaan senang atau kecewa dan kesan yang diberikan setiap pelanggan tentang kinerja produk atau jasa yang sebenarnya atau sesuai dengan ekspektasi. Oleh karena itu, *Costumer Satisfaction* adalah tingkat perasaan senang atau kecewa setelah membandingkan kinerja produk atau jasa yang diterima dengan yang diharapkan. ²¹ Tercapainya kepuasan pelanggan terhadap pelayanan perusahaan sangat penting untuk mempertahankan posisi perusahaan di pasar.

Kepuasan adalah tingkat perasaan seseorang setelah membandingkan hasil atau kinerja yang dirasakannya dengan harapannya. Menurut Kotler, *Costumer Satisfaction* adalah pendapat seseorang tentang suatu produk setelah mengevaluasinya dengan pelayanan yang diberikan..²²

2. Dampak *Costumer Satisfaction*

Tingkat kepuasan pelanggan yang diberikan oleh bank akan berdampak signifikan terhadap peningkatan keuntungan bank. Dengan kata

²⁰ Tjiptono F., *Pemasaran Jasa-Prinsip, Penerapan Dan Penelitian* (Yogyakarta: Andi, 2014).

²¹ Ismail T. And Yusuf R., “Pengaruh Kualitas Pelayanan Terhadap Kepuasan Pelanggan Kantor Indihome Geger Kalong Di Kota Bandung,,” *Jurnal Ilmiah Mea (Manajemen, Ekonomi, Akuntansi)*. (2021).

²² Kotler P., *Kotler On Marketing In Kotler On Marketing* (New York: Free Press, 2013).

lain, jika pelanggan puas dengan layanan perbankan yang mereka terima, dampaknya ialah :

- a. Kesetiaan pada bank, yang berarti pelanggan tidak mungkin pindah ke bank lain dan akan mempertahankan kesetiaan kepada pelanggan yang bersangkutan.
- b. Mengulangi pembelian produk, jika pelanggan puas dengan layanan perbankan, mereka akan lebih sering membeli produk yang sama.
- c. Membeli produk lain di bank yang sama, jika pelanggan puas dengan layanan perbankan, mereka akan lebih sering membeli produk di bank tersebut. Dengan demikian, jenis pembelian pelanggan di bank tersebut akan menjadi lebih beragam.
- d. Memberikan informasi dari mulut ke mulut tanpa biaya. Bank menginginkan hal ini karena berbicara tentang kualitas layanan perbankan dengan pelanggan lain akan menunjukkan kualitas layanan yang diberikan.²³

3. Dimensi *Costumer Satisfaction*

Menurut Zeitham dalam Widjiono. M, dan Japarianto, E dalam (Devi Sefutri Widy dab Derriawan) ada tiga dimensi yang dapat digunakan untuk mengukur kepuasan, yaitu :

- a. *Fulfillment Costumer*, merupakan rasa puas karena kebutuhannya dapat dipenuhi.
- b. *Pleasure Costumer*, merupakan perasaan senang terhadap produk atau jasa yang membuat klien merasa senang atau nyaman; kepuasan ini dikenal sebagai kesenangan bagi klien.

²³ Kasmir, *Manajemen Perbankan*. (Jakarta: Rajawali Pers, 2012).

- c. *Ambivalence*, merupakan rasa kepuasan ketika ada pengalaman yang baik dan buruk dengan produk atau jasa yang dibeli.

4. Indikator *Costumer Satisfaction*

Pengukuran *Costumer Satisfaction* sangat penting karena memberikan informasi yang bermanfaat bagi pemegang saham, investor, pemerintah, konsumen dan perusahaan. Kepuasan pelanggan dapat dipengaruhi oleh lima komponen :²⁴

- a. Kualitas Produk, jika hasil evaluasi pelanggan menunjukkan bahwa produk yang mereka gunakan berkualitas tinggi, maka pelanggan akan puas.
- b. Kualitas Pelayanan, jika pelanggan mendapatkan pelayanan yang baik atau sesuai dengan harapan mereka, mereka akan merasa puas.
- c. Harga, produk yang memiliki kualitas yang sama tetapi dengan harga yang lebih murah akan memberikan nilai yang tinggi kepada konsumen.
- d. Faktor Emosional, jika pelanggan menggunakan produk merek tertentu, mereka akan merasa bangga dan mendapatkan keyakinan bahwa orang lain akan kagum padanya.
- e. Biaya dan Kemudahan, pelanggan yang menerima barang tanpa harus membuangnya atau membayar uang ekstra seringkali merasa senang.

²⁴ Fandy, Tjiptono. 2016. *Service, Quality & Satisfaction*. Yogyakarta. Andi 2014. *Pemasaran Jasa (Prinsip, Penerapan, Penelitian)*. Yogyakarta. Andi.

D. Kearifan lokal

1. Definisi Kearifan lokal

Pengetahuan atau kebijaksanaan yang secara mendalam tertanam dalam suatu masyarakat yang mengandung nilai luhur, budaya yang berfungsi mengatur tatanan hidup masyarakat secara arif dan bijak dikenal sebagai kearifan lokal.²⁵ Dalam salah satu provinsi di Indonesia, tepatnya di Sulawesi Selatan, terdapat falsafah hidup yang tertanam dalam kehidupan masyarakat Bugis-Makassar, yaitu nilai-nilai budaya *sipakalebbi*, *siipakatau*, *sipakainge*. Nilai-nilai ini bertujuan untuk menghasilkan orang yang memiliki karakter yang kuat, sehingga nilai-nilai ini memberikan dampak positif pada pembentukan kepribadian setiap orang.

Penciptaan identitas budaya, terutama dalam konteks Bugis-Makassar, sangat penting dalam kehidupan sehari-hari masyarakat, baik dalam interaksi dengan orang lain maupun dalam kehidupan nasional. Salah satu cara utama untuk menjaga keberlanjutan budaya lokal adalah melalui pelestarian budaya. Dalam pembelajaran sosiologi, konsep *Sipakaebbi*, *Sipakatau*, dan *Sipakainge* berasal dari masyarakat Bugis-Makassar di Sulawesi Selatan. Ketiga konsep ini merupakan prinsip dasar dalam membentuk dan mempertahankan hubungan sosial yang harmonis dan saling menghormati di masyarakat Bugis-Makassar. Nilai-nilai budaya ini akan terus menjadi dasar dalam pengelolaan hubungan manusia Bugis-Makassar dengan orang lain dan akan terus menjadi dasar dalam pengelolaan hubungan antara mereka sendiri dan dengan orang lain di

²⁵ Samingin F., "Eksplorasi Fungsi Dan Nilai Kearifan Lokal Dalam Tindak Tutur Melarang Di Kalangan Penutur Bahasa Jawa Dialek Standar.," *Jurnal Transformatika* . 12, No. 1 (2016): 28-43.

masa depan..²⁶ Masing-masing dari tiga sipa ini didefinisikan sebagai berikut oleh Maida (2016):²⁷

Memberikan pandangan dan derajat yang sama terhadap semua manusia adalah sifat *sipakatau*. Dalam lingkungan sosial, manusia sudah sepantasnya memandang orang lain secara keseluruhan dan tidak membedakan mereka dari golongan tertentu.

Sipakainge yang berarti saling mengingatkan. Ini menunjukkan bahwa setiap orang memiliki kelemahan dan kekurangan, dan beberapa dari kita luput. Oleh karena itu, sebagai makhluk sempurna yang diciptakan oleh Allah SWT di dunia ini, sesama manusia harus terus mengingat satu sama lain.

2. Indikator Kearifan lokal

Sipakalebbi artinya “pujian”, yang mengandung makna menjaga perdamaian dalam kehidupan sehari-hari, masyarakat harus selalu menghargai.²⁸ Masyarakat tidak terlepas dari hati nuraninya yang tertarik pada segala sesuatu yang memancarkan keindahan, baik berupa produk, ucapan, maupun kasih sayang. Menghargai satu sama lain mencakup saling mengakui kelebihan dan kekurangan masing-masing, menyambut setiap situasi dengan tangan terbuka, saling menutupi kelemahan, dan bekerja sama dalam segala upaya..

²⁶ Rezky Juniarsih Nur, Dadan Wildan, And Siti Komariah, “Kekuatan Budaya Lokal: Menjelajahi 3s (Sipakatau, Sipakalebbi, Dan Sipakainge’) Sebagai Simbol Kearifan Lokal” 4, No. 2 (2023): 166–179.

²⁷ Maida N., “Pengasuhan Anak Dan Budaya 3s (Sipakatau, Sipakainge, Dan Sipakalebbi) Di Perkotaan,” *Pendidikan Ilmu-Ilmu Sosial Membentuk Karakter Bangsa Dalam Rangka Daya Saing Global* 53, No. 9 (2016): H.1689–1699.

²⁸ Razak F., “Kuasa Wacana Kebudayaan Bugis Makassar Dalam Pilkada Di Kabupaten Pinrang (Studi Kasus: Implementasi Nilai-Nilai Sipakatau, Sikainge Dan Sipakalebbi Dalam Memobilisasi Massa Pada Pilkada Pinrang Tahun 2013.,” *Jurnal Politik Profetik* 5, No. 1 (2015): H. 16–35.

Yang dimaksud dengan *sipakatau* adalah “memanusiakan manusia”. Salah satu pesan masyarakat zaman dahulu (*pappasenna tau rioloe*) suku Bugis-Makassar adalah *sipakatau* yang patut dijadikan pedoman hidup. Terlepas dari keadaan sosial atau fisik mereka, setiap orang diharapkan memandang atau memperlakukan mereka dengan hormat sesuai dengan sikap ideal.

Sipakainge hadir sebagai sistem pengingat bagi masyarakat Bugis-Makassar. Selain itu, *sipakainge* penting untuk memberi dan menerima umpan balik satu sama lain dalam kehidupan, mengingatkan satu sama lain tentang setiap kali bertindak tidak etis atau menyimpang dari moralitas yang diterima. Tentu saja untuk memperbaiki kesalahan dan kelemahan yang dilakukan, diperlukan kritik dan gagasan.

E. Objek Penelitian

1. Sejarah Singkat Panin Dubai Syariah Bank KC Makassar

Panin Dubai Syariah Bank didirikan berdasarkan Akta Perseroan Terbatas No. 12 tanggal 8 Januari 1972, yang dibuat oleh Moeslim Dalidd, Notaris di Malang dengan nama PT Bank Pasar Bersaudara Djaja. Panin Dubai Syariah Bank telah beberapa kali melakukan perubahan nama, berturut-turut menjadi PT Bank Bersaudara Djaja, berdasarkan Akta Berita Acara Rapat No. 25 tanggal 8 Januari 1990, yang dibuat oleh Indrawati Setiabudhi, S.H., Notaris di Malang.

Kemudian menjadi PT Bank Harfa berdasarkan Akta Berita Acara No.27 tanggal 27 Maret 1997 yang dibuat oleh Alfian Yahya, S.H., Notaris di Surabaya. Kemudian menjadi PT Bank Panin Syariah sehubungan bank perubahan kegiatan usaha dari semua menjalankan kegiatan usaha perbankan konvensional menjadi kegiatan usaha perbankan syariah dengan prinsip bagi

hasil berdasarkan syariat Islam, berdasarkan Akta Berita Acara RUPS Luar Biasa No. 1 tanggal 3 Agustus 2009, yang dibuat oleh Drs. Bambang Tedjo Anggono Budi, S.H., M.Kn., pengganti dari Sutjipto, S.H., Notaris di Jakarta.

Selanjutnya, nama Panin Dubai Syariah Bank diubah kembali menjadi PT Bank Panin Syariah Tbk, sehubungan dengan perubahan status Panin Dubai Syariah Bank dari semua perseroan tertutup menjadi perseroan terbuka, berdasarkan Akta Berita Acara RUPS Luar Biasa No. 71 tanggal 19 Juni 2013 yang dibuat oleh Fathiah Helmi, S.H., Notaris di Jakarta. Pada 2016, nama Panin Dubai Syariah Bank berubah menjadi PT Bank Panin Dubai Syariah Tbk sehubungan dengan masuknya Dubai Islamic Bank PJSC sebagai salah satu Pemegang Saham Pengendali bank, berdasarkan Akta Pernyataan Keputusan RUPS Luar Biasa No. 54 tanggal 19 April 2016, yang dibuat oleh Fathiah Helmi, Notaris di Jakarta, yang beraku efektif sejak 11 Mei 2016 sesuai Surat Keputusan Menteri Hukum dan Hak Asasi Manusia RI No.AHU-0008935.AH.01.02.TAHUN 2016 tanggal 11 Mei 2016.

Panin Dubai Syariah Bank menjadi perusahaan publik dengan melakukan Penawaran Umum Perdana Saham sejumlah 4.750.000.000 saham dengan harga Rp100 per lembar dan menerbitkan 950.000.000 Waran Seri I. Panin Dubai Syariah Bank sekaligus menjadi Bank Syariah pertama yang mencatatkan sahamnya di Bursa (*go public*). Pencatatan Saham di Bursa dilaksanakan pada 15 Januari 2014.

Pada tahun 2014 Bank Panin Dubai Syariah sudah membuka secara resmi kantor cabang baru di kota Makassar dengan upaya perseroan memperluas cakupan wilayah penyaluran pembiayaan dan penghimpunan dana masyarakat yang menjalankan kegiatan operasionalnya hingga sekarang di Gedung Bank Panin t.1, Jln. DR. Sam Ratuangi No. 15 A Makassar. Panin

Dubai Syariah Bank terus berkomitmen untuk membangun kepercayaan nasabah dan masyarakat melalui pelayanan dan penawaran produk yang sesuai dengan prinsip-prinsip syariah serta memenuhi kebutuhan nasabah.

2. Visi dan Misi Panin Dubai Syariah Bank KC Makassar

Visi :

“Menjadi bank Syariah progresif di Indonesia yang menawarkan produk dan layanan keuangan komprehensif dan inovatif.”.

Misi :

- a. Memberikan Peran aktif Perseroan dalam bekerjasama dengan Regulator, secara profesional mewujudkan Perseroan sebagai bank Syariah yang lebih sehat dengan tata kelola yang baik serta pertumbuhan berkelanjutan.
- b. Perspektif nasabah : Mewujudkan Perseroan sebagai bank pilihan dalam pengembangan usaha melalui produk-produk dan layanan unggulan yang dapat berkompetisi dengan produk-produk bank Syariah maupun konvensional lain.
- c. Perspektif SDM/Staff : Mewujudkan Perseroan sebagai bank pilihan bagi para profesional, yang memberikan kesempatan pengembangan karier dalam industri perbankan Syariah melalui semangat kebersamaan dan kesinambungan lingkungan sosial .
- d. Perspektif Pemegang Saham : Mewujudkan Perseroan sebagai bank Syariah yang dapat memberikan nilai tambah bagi Pemegang Saham melalui kinerja profitabilitas yang baik di tandai dengan ROA dan ROE terukur.

- e. IT Support : Mewujudkan Perseroan sebagai perseroan yang unggul dalam pelayanan Syariah berbasis Teknologi Informasi yang memberikan pelayanan yang baik dan berkualitas bagi para nasabah.

F. Hubungan *Costumer Relationship Management* dengan *Costumer Satisfaction* dan Kearifan lokal.

1. Hubungan *Costumer Relationship Management* dengan *Costumer Satisfaction*.

Costumer Relationship Management dan *Costumer Satisfaction* sangat terkait erat. *Costumer Relationship Management* adalah pendekatan yang bertujuan untuk mengelola hubungan dengan pelanggan, sementara kepuasan pelanggan fokus pada tingkat kepuasan atau kebahagiaan pelanggan terhadap produk atau layanan yang mereka terima dari suatu perusahaan.

Menurut Kelegan, et a. dalam Hindarto (2013:41), bahwa Relationship Marketing adalah usaha pemasaran pada pelanggan yang meningkatkan pertumbuhan jangka panjang perusahaan dan kepuasan maksimum terhadap pelanggan.

Hubungan antara *Costumer Relationship Management* dan *Costumer Satisfaction* dapat dijeaskan sebagai berikut:

- a. Membantu perusahaan untuk memahami preferensi, kebutuhan, dan riwayat interaksi pelanggan.
- b. Memberikan layanan yang lebih terpersonalisasi kepada pelanggan sehingga meningkatkan kepuasan pelanggan.
- c. Mengelola keluhan pelanggan dan umpan balik yang diberikan.

- d. Menganalisis data yang diperoleh dari perusahaan sehingga dapat mengidentifikasi layanan atau produk untuk meningkatkan kepuasan pelanggan.

2. Hubungan *Customer Relationship Management* dengan Kearifan lokal

Menurut Kotler dan Keller (2009) *Customer Relationship Management* adalah proses mengelola informasi rinci tentang pelanggan perorangan dan semua “titik kontak” pelanggan secara seksama untuk memaksimalkan loyalitas pelanggan.²⁹ CRM memiliki hubungan yang erat dengan kearifan lokal (sipakaebbi, sipakatau, sipakainge) karena dalam hal ini mencakup ikatan emosional antara perusahaan dan pelanggan untuk sama-sama menjaga hubungan baik antara perusahaan dan pelanggan.

Hubungan antara CRM dan Kearifan lokal bisa dijelaskan sebagai berikut :

- a. Pemahaman terhadap nilai-nilai yang dipegang teguh dalam suatu komunitas tertentu dapat membantu dalam menyusun strategi yang lebih sesuai dan relevan.
- b. Menggabungkan kearifan lokal dalam strategi CRM memungkinkan perusahaan untuk menyesuaikan layanan yang diberikan.
- c. Berinteraksi dengan menghormati nilai-nilai dan norma budaya setempat.
- d. Membantu perusahaan dalam menyediakan produk atau layanan yang lebih sesuai dengan kebutuhan lokal.

²⁹ Kotler P. Dan Keller K. L., *Manajemen Pemasaran* (Erlangga, 2009).

3. Hubungan Kearifan lokal (*Sipakaebbi, Sipakatau, Sipakainge*) dengan *Costumer Satisfaction*.

Menurut Samingin (2016) Kearifan lokal secara umum diartikan sebagai pengetahuan atau kebijaksanaan yang secara mendalam tertanam pada suatu masyarakat yang mengandung nilai luhur, budaya yang berfungsi mengatur tatanan hidup masyarakat secara arif dan bijak.³⁰ Kearifan lokal (*Sipakaebbi, Sipakatau, Sipakainge*) dengan nilai-nilai yang baik dapat mempengaruhi *Costumer Satisfaction*. Ketika pelanggan merasa nyaman dengan nilai – nilai kearifan lokal yang diterapkan, maka mereka cenderung merasa nyaman sehingga menciptakan rasa kepuasan (*Costumer Satisfaction*).

Kecerdasan budaya merupakan salah satu kontribusi terbaru tentang kecerdasan, dan mendapatkan tempat bersama kecerdasan emosional, interpersonal dan sosial (Yvonne du Plessis, 2011). Hubungan antara kepuasan pelanggan (*costumer satisfaction*) dan Kearifan lokal (*Sipakaebbi, Sipakatau, Sipakainge*) :

- a. Menyesuaikan produk atau layanan mereka dengan nilai-nilai dan tradisi setempat, yang pada gilirannya dapat meningkatkan kepuasan pelanggan.
- b. Respek terhadap nilai-nilai dan norma dapat meningkatkan kepuasan pelanggan, karena merasa dihormati dan diperhatikan dengan baik.
- c. Membantu dalam membentuk citra perusahaan sebagai entitas yang peduli dan terhubung dengan nilai-nilai setempat.

³⁰ Samingin “Eksplorasi Fungsi Dan Nilai Kearifan Llokall Dalam Tindak Tutur Melarang Di Kalangan Penutur Bahasa Jawa Dialek Standar.”

G. Penelitian Terdahulu

Tabel 2.1 Kajian Pustaka/ Penelitian Terdahulu

No	Nama Peneliti	Judu Penelitian	Hasil Penelitian	Perbedaan
1	Mey Dwi Nur Aini Rini Safitri, (2022). ³¹	Peran Kepuasan Memediasi Kualitas Pelayanan Dan <i>Costumer Relationship Management</i> Terhadap loyaitas Nasabah	Hasil Penelitian menunjukkan bahwa : kualitas pelayanan dan <i>costumer Relationship management</i> berpengaruh positif dan signifikan terhadap kepuasan nasabah di BMT NU Jombang.	Ditinjau dari segi lokasi studi yang memiliki karakteristik yang berbeda. Selain dari pada itu, ditinjau dari segi variabel yang menggunakan variabel intervening.
2	Megawati R.I Rorong S..H.V. Joyce apian Maria V.J ieung, (2020). ³²	Pengaruh <i>Costumer Relationship Management</i> , Kualitas Pelayanan Dan Keunggulan Bersaing Terhadap loyaitas Nasabah Pada Bank Suut Go Cabang Utama	Hasil Penelitian menunjukkan bahwa: <i>costumer Relationship management</i> , kualitas pelayanan, dan keunggulan bersaing secara simultan berpengaruh signifikan terhadap loyaitas nasabah.	Perbedaannya ialah terletak pada ragam dimensi pada masing-masing variabel, selain itu terletak pada lokasi dan waktu Penelitian yang berbeda.

³¹ Mey Dwi Nur Aini And Rini Safitri, 'Peran Kepuasan Memediasi Kualitas Pelayanan Dan Costumer Relationship Management Terhadap Loyaitas Nasabah', *Jurnal Tabarru': Islamic Banking And Finance*, 5.2 (2022), H. 513-25

³² Megawati R I Rorong, S L H V Joyce Lapian, And Maria V J Tielung, "Pengaruh Costumer Relationship Management, Kualitas Pelayanan, Dan Keunggullan Bersaing Terhadap Loyaitas Nasabah Pada Bank Sulut Go Cabang Uatama," *Jurnal Emba* 8, No. 2 (2020): 29-38.

No	Nama Peneliti	Judu Penelitian	Hasil Penelitian	Perbedaan
3	Fioa Utari, (2020). ³³	Pengaruh <i>Integrated Marketing Communication, Management Costumer Relationship, Dan Service Quaiity</i> Terhadap loyaitas Nasabah Pada Bank Brisyariah Kcp Magelang Dengan Kepercayaan Sebagai Variabel Intervening	Hasil uji T menunjukkan bahwa <i>Integrated Marketing Communication, dan Costumer Relationship Management</i> secara parsial berpengaruh positif dan tidak signifikan terhadap loyaitas nasabah. <i>Service Quaiity</i> berpengaruh negative dan tidak signifkn terhadap loyaitas nasabah, sedangkan kepercayaan berpengaruh positif dan signifikan terhadap loyaitas nasabah.	Ditinjau dari segi lokasi studi yang memiiki karakteristik yang berbeda. Selain dari pada itu, ditinjau dari segi variabell yang menggunakan variabell intervening.
4	Deti Mayina , Ade Sofyan Muazid 2020, ³⁴	Analisis Pengaruh <i>Service Quaiity, Costumer Relationship Management</i> Dan Keunggulan Produk	Hasil Penelitian menunjukkan bahwa : <i>service quaiity, costumer Relationship management</i> dan keunggulan produk tabungan berpengaruh secara	Subjek dalam Penelitian sebelumnya adalah Bank BRI Syariah Cabang Abdu Muis sedangkan dalam

³³ F Utari, 'Pengaruh Integrated Marketing Communication, Costumer Relationship Management, Dan Service Quality Terhadap Loyaitas Nasabah Pada Bank Brisyariah Kcp Magelang', 2020.H. 1-30

³⁴ Deti Maylina And Ade Sofyan Mulazid, "Analisis Pengaruh Service Quality , Costumer Relationship Management Dan Keunggullan Produk Abstract Analysis Of Effect Of Service Quality , Costumer Relationship Managemnet And Advantages Of Saving," *Islamadian, Jurnal Pemikiran Islam* 19, No. 1 (2018): H. 89-106.

No	Nama Peneliti	Judu Penelitian	Hasil Penelitian	Perbedaan
		Tabungan Terhadap loyaitas Nasabah Pada Bank Bri Syariah	signifikan terhadap loyaitas nasabah bank BRI Syariah cabang Abdu Muis.	Penelitian ini yang menjadi objek adalah Bank BTN Syariah KC Makassar
5	Khoiru Insan, (2021). ³⁵	Pengaruh <i>Costumer Relationship Management</i> Dan <i>Service Quaity</i> Terhadap loyaitas Nasabah Dengan Kepuasan Nasabah Sebagai Variabel Intervening Pada Bri Syariah Kcp Kudus	<i>Costumer Relationship management</i> mempengaruhi kepuasan secara positif dan signifikan pada nasabah BRI SYARIAH KCP Kudus.	Teretak pada ragam dimensi pada masing-masing variabel. Selain itu perbedaannya teretak pada lokasi dan waktu Penelitian yang berbeda.
6.	Andi Zufikar Darussalam, Syarifuddin, Ega Rusanti, A. Darussalam	Pengembangan Manajemen Pariwisata Halal Berbasis Kearifan lokal <i>Sipakatau'</i> , <i>Sipakainge'</i> , <i>Sipakaebbi'</i>	<i>Sipakatau'</i> , <i>Sipakainge'</i> dan <i>Sipakaebbi'</i> berpengaruh terhadap peningkatan mutu di kawasan wisata Leang-Leang.	Terletak pada jenis Penelitian yang digunakan, lokasi dan waktu Penelitian yang berbeda.

³⁵ Khaqzairul Insan, 'Pengaruh Costumer Relationship Management Dan Service Quality Terhadap Loyaitas Nasabah Dengan Kepuasan Nasabah Sebagai Variabell Intervening Pada Bri Syariah Kcp Kudus', *Jurnal Ilmu Dan Riset Manajemen*, 3 (2018), H. 21-31.

No	Nama Peneliti	Judu Penelitian	Hasil Penelitian	Perbedaan
	Tajang (2021) ³⁶			
7.	Syahriana Ramadani, Bahar Sinring, Tenriwaru (2021) ³⁷	Internalisasi Budaya <i>Sipakatau</i> , <i>Sipakainge</i> , <i>Sipakaebbi</i> Dan <i>Pammai</i> Dalam Kepatuhan Pajak Umkm Kota Makassar	Dengan menginternalisasikan budaya <i>sipakatau</i> , <i>sipakainge</i> , <i>sipakaebbi</i> dan <i>pammai</i> akan mampu dalam meningkatkan kepatuhan pajak UMKM di Kota Makassar.	Terletak pada jenis Penelitian yang digunakan, objek Penelitian, lokasi dan waktu Penelitian yang berbeda.

Sumber : Data diolah oleh peneliti, 2023.



³⁶ Andi Zulfikar Darussalam Et Al., "Pengembangan Manajemen Pariwisata Halal Berbasis Kearifan Lokal Sipakatau', Sipakainge', Sipakalebbi'," *Jurnal Ilmiah Ekonomi Islam* 7, No. 1 (2021): 96.

³⁷ Syahriana Ramadani, Bahar Sinring, And Tenriwaru Tenriwaru, "Internalisasi Budaya Sipakatau, Sipakainge, Sipakalebbi Dan Pammali Dalam Kepatuhan Pajak Umkm Kota Makassar," *Simak* 19, No. 01 (2021): H. 1-16.

H. Kerangka Berfikir

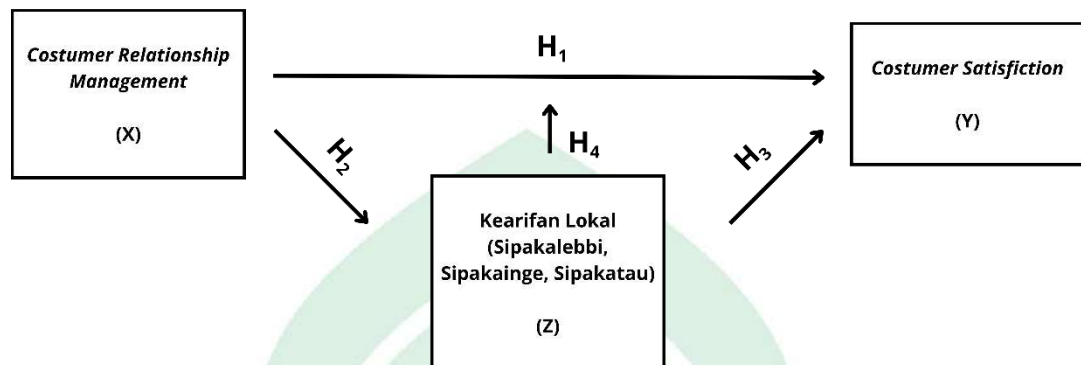

Gambar 2.1 Kerangka Berpikir

Dalam gambar 2.1 Model Penelitian di atas menunjukkan bahwa variabel independen ialah *Customer Relationship Management* (CRM) (X), variabel dependen adalah *Customer Satisfaction* (Y) yang dimediasi variabel Kearifan lokal (*Sipakaebbi, Sipakatau, Sipakainge*) (Z).

I. Hipotesis Penelitian

Berdasarkan uraian latar belakang, rumusan masalah, tujuan penelitian dan kerangka pikir, maka hipotesis Penelitian dapat dirumuskan sebagai berikut :

1. *Customer Relationship Management* berpengaruh positif dan signifikan terhadap *Customer Satisfaction*.
2. *Customer Relationship Management* (CRM) berpengaruh positif dan signifikan terhadap Kearifan lokal (*Sipakaebbi, Sipakatau, Sipakainge*).
3. Kearifan lokal (*Sipakaebbi, Sipakatau, Sipakainge*) berpengaruh positif dan signifikan terhadap *Customer Satisfaction*.

4. *Customer Relationship Management* (CRM) berpengaruh terhadap *Customer Satisfaction* dengan Kearifan lokal (*Sipakaebbi, Sipakatau, Sipakainge*) sebagai Variabel Intervening.

Hipotesis ini akan menjadi dasar untuk menguji apakah *Customer Relationship Management* (CRM) memiliki pengaruh yang signifikan terhadap *Customer Satisfaction*, dengan memediasi Kearifan lokal (*Sipakaebbi, Sipakatau, Sipakainge*) pada Panin Dubai Bank KC Makassar. Dalam Penelitian ini, peneliti akan mengumpulkan data dan menganalisisnya untuk menentukan apakah hipotesis nol dapat ditolak atau diterima, yang akan membantu peneliti mengidentifikasi apakah ada hubungan yang signifikan antara variabel-variabel yang disebutkan.



BAB III

METODE PENELITIAN

A. Jenis Penelitian dan lokasi Penelitian

1. Jenis Penelitian

Penelitian yang digunakan menggunakan metode kuantitatif yang disebut juga dengan metode konfirmatif karena metode ini biasanya digunakan untuk pembuktian atau konfirmatif. Yang dimana peneliti melakukan penyebaran angket sehingga dari hasil perhitungan angket bisa mengambil pembuktian atau konfirmasi.³⁸ Metode kuantitatif merupakan suatu proses untuk menentukan pengetahuan yang menggunakan data berupa angka sebagai alat untuk menentukan keterangan yang menekan pada pengujian teori melalui pengukuran variabel-variabel dalam Penelitian.³⁹

2. Lokasi dan Waktu Penelitian

Penelitian skripsi ini akan dilaksanakan di Gedung Bank Panin Lt.1, Jln. DR. Sam Ratulangi No. 15 A Makassar, Provinsi Sulawesi Selatan, Indonesia.

B. Populasi dan Sampel

1. Populasi

Populasi merupakan wilayah generalisasi yang terdiri atas objek/subjek yang mempunyai jumlah dan karakteristik tertentu yang ditetapkan oleh peneliti untuk dipelajari dan kemudian ditarik

³⁸ Suryani H., *Metode Riset Kuantitatif: Teori Dan Aplikasi Pada Penelitian Bidang Manajemen Dan Ekonomi Islam*, 2015.

³⁹ Caroline E., *Metode Kuantitatif* (Media Sahabat Cendekia, 2019).

kesimpulannya.⁴⁰ Populasi dalam Penelitian ini adalah seluruh nasabah yang menggunakan Panin Dubai Syariah Bank KC Makassar yang tercermin dari besar pembiayaan tahun 2018-2022.

2. Sampel

Sampel merupakan sebuah bagian dari subjek yang dapat mewakili populasinya. Dalam Penelitian ini teknik yang digunakan dalam pengambilan sampel menggunakan *Accidental Sampling*. *Accidental Sampling* adalah teknik pengambilan sampel secara kebetulan, yaitu siapa saja yang kebetulan bertemu dengan peneliti bisa dijadikan sampel bila yang dipandang orang yang kebetulan ditemui itu cocok sebagai sumber data.⁴¹ Menurut Hair et a. (1995 dalam Kiswati 2010) penggunaan rumus *Hair* dikarenakan ukuran populasi Penelitian yang belum diketahui dengan pasti. Penentuan jumlah sampel yang representatif adalah tergantung pada jumlah indikator dikali 5 sampai 10. Jumlah sampel pada Penelitian ini adalah :

$$\text{Sampel} = \text{Jumlah Indikator} \times 10$$

$$= 21 \times 10$$

$$= 210$$

Maka diperoleh hasil jumlah sampel minimal yang dibutuhkan dalam Penelitian ini adalah 210 responden.

⁴⁰ Sugiyono, *Metode Penelitian Kombinasi (Mix Methods)* (Bandung: Alfabet, 2015).

⁴¹ Sugioyo, *Statistika Untuk Penelitian*, 27th Ed. (Bandung: Alfabet Cv, 2016).

C. Jenis dan Sumber Data

1. Data Primer

Sumber data primer adalah data yang dijadikan sumber informasi yang dicari dari objek Penelitian yang mana dalam memperolehnya yang dilakukan secara langsung dari objek Penelitian.⁴² Pengumpulan data primer dilakukan dengan cara menyebar kuesioner secara langsung/online kepada nasabah yang menggunakan tabungan Panin Dubai Syariah Bank KC Makassar.

2. Data Sekunder

Sumber data sekunder adalah diperolehnya data dari pihak luar, atau tidak langsung dari subjek Penelitian.⁴³ Data sekunder yang didapat dalam Penelitian ini terdiri atas laporan-laporan, dokumen dan data kearsipan, serta buku dan jurnal yang berkaitan dengan *Costumer Relationship Management* dan *Costumer Satisfiction* dan ataupun segala yang terhubung dengan Penelitian ini.

D. Teknik Pengumpulan Data

Untuk memperoleh data yang akan digunakan sebagai bahan Penelitian menggunakan metode pengumpulan studi lapangan yakni :

1. Kuesioner (angket)

Kuesioner adalah alat yang digunakan untuk mengumpulkan data primer dengan metode survei guna menghasilkan opini responden yakni pengumpulan data dengan sejumlah pernyataan yang digunakan untuk mengumpulkan data dari responden dalam bentuk laporan konsumen.⁴⁴ Pada Penelitian ini kuisioner ditujukan kepada nasabah Panin Dubai Syariah Bank KC Makassar.

⁴² Sifudin Azwar, *Metodologi Penelitian* (Yogyakarta: Pustaka Pelajar, 1998).

⁴³ Amrudin and Zainal Asikin, *Pengantar Metode Dan Penelitian Hukum* (Jakarta: Raja Grafindo Persada, 2012).

⁴⁴ Pujihastuti Isti, "Prinsip Penulisan Kuesioner Penelitian," *CEFARS : Jurnal Agribisnis Dan Pengembangan Wilayah* 2, no. 1 (2020).

2. Dokumentasi

Aktivitas/kegiatan pengumpulan data dalam bentuk berupa gambar, tulisan, ataupun laporan data terkumpul tentang keadaan Panin Dubai Syariah Bank KC Makassar. Penulis mendokumentasikan Penelitian untuk memperkuat bukti dengan cara menuis data dalam catatan, yang berkaitan tentang Costumer Relationship Management terhadap Costumer Satisfaction dengan Kearifan lokal (Sipakaebbi, Sipakatau, Sipakainge).

E. Skala Pengukuran Data

Dalam memperoleh data dan informasi yang relevan dengan Penelitian ini menggunakan metode angket. Angket adalah daftar pernyataan yang disusun secara sistematis kepada responden dengan maksud agar orang yang diberi tersebut bersedia memberikan respon sesuai permintaan pengguna.⁴⁵ Dalam angket ini peneliti mengajukan pernyataan dengan menyediakan alternatif jawaban kepada responden. Angket ini menggunakan skala *Likert* yaitu skala yang digunakan oleh para peneliti untuk mengukur persepsi atau sikap seseorang.

Untuk lebih jelasnya peneliti membuat instrumen angket atau kuisisioner dengan penilain sebagai berikut :

ST	: Sangat Tidak Setuju	= 1
TS	: Tidak Setuju	= 2
N	: Netra	= 3
S	: Setuju	= 4
SS	: Sangat Setuju	= 5

⁴⁵ Juliandi Azuar, *Metodologi Penelitian Bisnis, Konsep Dan Aplikasi: Sukses Menulis Skripsi*, 1st ed. (UMSU PRESS, 2014).

F. Teknik Analisis Data

Pengolahan data adalah proses untuk memperoleh data/angka ringkasan berdasarkan kelompok data mentah.⁴⁶ Metode Analisis yang digunakan dalam Penelitian ini, dengan menggunakan olahan data pada aplikasi SPSS (*Statistica Package For Socia Science*) versi 25. Berikut metode yang digunakan adalah metode yang digunakan dalam menganalisis data :

1. Analisis Deskriptif

Analisis deskriptif merupakan bentuk analisis data Penelitian yang menguji gene-ralisasi sebuah hasil Penelitian yang didasari atas satu sampel. Analisis deskriptif ini dilakukan dengan pengujian hipotesis deskriptif. Yang dimana hasil analisisnya adalah apakah hipotesis Penelitian dapat digeneraisasikan atau tidak. Jika hipotesis (H_0) diterima, berarti hasil Penelitian dapat digeneralisasikan. Analisis deskriptif ini menggunakan satu variabel atau lebih tapi bersifat mandiri, karena itu analisis ini tidak berbentuk perbandingan atau hubungan.⁴⁷ Teknik statistik yang digunakan dalam menguji hipotesis deskriptif hendaknya sesuai dengan jenis data atau variabel berdasarkan skala pengukurannya, yaitu nominal, ordinal, atau interval/rasio.

2. Pengujian Instrumen

a) Uji validitas

Uji validitas merupakan pengujian yang digunakan untuk mengukur sah atau valid tidaknya suatu kuesioner, suatu kuesioner dinyatakan valid jika pernyataan pada kuesioner mampu untuk mengungkapkan sesuatu yang akan

⁴⁶ J. Supranto, *Statistik: Teori Dan Aplikasi* (Jakarta: Erlangga, 2000).

⁴⁷ Nasution L. M., "Statistik Deskriptif," *Hikmah* 14, No. 1 (2017).

diukur oleh kuesioner tersebut.⁴⁸ Uji validitas dilakukan dengan membandingkan nilai r -hitung dengan r -tabel untuk tingkat signifikansi 5 persen dari derajat kebebasan (df) = $n-2$, dalam hal ini n adalah jumlah sampel. Jika r -hitung > r -tabel maka pernyataan atau indikator tersebut dinyatakan valid, begitu juga sebaliknya bila r -hitung < r -tabel maka pernyataan atau indikator tersebut dinyatakan tidak valid.

b) Uji Realibilitas

Uji reliabilitas bertujuan untuk mengukur kesesuaian suatu instrumen (alat ukur) dengan yang diukur, sehingga instrumen tersebut dapat dipercaya atau dapat diandalkan. Suatu kuesioner dikatakan reliabel atau handal jika jawaban seseorang terhadap pernyataan adalah konsisten dari waktu ke waktu.⁴⁹ Untuk mengetahui reliabel atau tidaknya suatu variabel dilakukan uji statistik dengan melihat nilai *Cronbach Alpha*. Kriteria yang dapat digunakan adalah sebagai berikut ini.

- 1) Jika nilai *Cronbach Alpha* > 0,60 maka pernyataan-pernyataan yang digunakan untuk mengukur variabel tersebut adalah reliabel;
- 2) Jika nilai *Cronbach Alpha* < 0,60 maka pernyataan-pernyataan yang digunakan untuk mengukur variabel tersebut adalah tidak reliabel.

3. Uji Asumsi Klasik

Uji asumsi klasik merupakan prasyarat analisis regresi berganda, pengujian ini harus dipenuhi agar penaksiran parameter dan koefisien regresi tidak biasa.⁵⁰ Pengujian asumsi klasik ini meliputi uji normalitas, uji

⁴⁸ Miftahul Janna Nilda Dan Herianto, "Konsep Uji Validitas & Reliabilitas Dengan Menggunakan Spss", *Osf Preprint*. (2021).

⁴⁹ Yusup Febrianawati, "Uji Validitas Dan Realibilitas Instrumen Penelitian Kuantitatif," *Jurnal Tarbiyah: Jurnal Ilmiah Pendidikan* 7 (2018).

⁵⁰ Nugraha B., *Pengembangan Uji Statistik: Implementasi Metode Regresi Linier Berganda Dengan Pertimbangan Uji Asumsi Klasik* (Pradina Pustaka, 2022).

multikolinearitas, uji autokorelasi dan uji heteroskedastisitas. Hasil uji asumsi klasik dalam Penelitian ini dapat dijawab sebagai berikut :

a) Uji *Normalitas*

Distribusi normalitas adalah bentuk distribusi yang memusat di tengah (mean, mode, dan median berada di tengah). Pengujian distribusi normal bertujuan untuk melihat apakah sampel yang diambil mewakili distribusi populasi. Jika distribusi sampel adalah normal, maka dapat dikatakan sampel yang diambil mewakili populasi. Tujuan dari uji normalitas adalah untuk mengetahui apakah data Penelitian yang diperoleh berdistribusi normal atau mendekati normal, karena data yang baik adalah data yang menyerupai distribusi normal. Pengujian normalitas dalam Penelitian ini menggunakan uji *Kolmogorov-Smirnov* dengan SPSS. Pengujian hipotesis sebagai berikut :

1. H_0 : Distribusi populasi normal, jika probabilitas $> 0,05$ H_0 diterima
2. H_a : Distribusi populasi tidak normal, jika probabilitas $< 0,05$ H_0 ditolak

b) Uji *Multikolinearitas*

Pengujian ini dimaksudkan untuk melihat apakah terdapat dua atau lebih variabel bebas yang berkorelasi secara linier. Apabila terjadi keadaan ini maka kita akan menghadapi kesulitan untuk membedakan pengaruh masing-masing variabel bebas terhadap variabel terikatnya. Untuk mendeteksi adanya gejala *multikolinearitas* dalam model Penelitian dapat dilihat dari nilai toleransi (*tolerance value*) atau nilai *Variance Inflation Factor* (VIF).⁵¹ Batas *tolerance* $> 0,10$ dan batas VIF $< 10,00$, sehingga dapat disimpulkan tidak terdapat *multikolinearitas* diantara variabel bebas.

⁵¹ *Buku Ajar Statistik Dasar* (Syiah Kuala University Press, 2017).

c) Uji *Heteroskedastisitas*

Uji *heteroskedastisitas* dilakukan untuk menguji apakah dalam sebuah model regresi terjadi ketidaksamaan varian dari residual satu pengamatan ke pengamatan yang lain. Jika varian dari residual dari satu pengamatan ke pengamatan yang lain tetap maka disebut *homoskedastisitas*, dan jika varian berbeda maka terjadi *heteroskedastisitas*.⁵² Model regresi yang baik adalah tidak terjadi *heteroskedastisitas*. Salah satu cara untuk melihat ada tidaknya *heteroskedastisitas* adalah menggunakan uji *Gejser*. Uji ini dilakukan dengan cara melakukan regresi variabel independen dengan nilai absolut dari residunya. Jika variabel independen signifikan secara statistik memengaruhi variabel dependen maka ada indikasi terjadi *heteroskedastisitas*.

4. Uji Hipotesis

Hipotesis Penelitian ini diuji dengan menggunakan model regresi linier berganda. Analisis Regresi berganda merupakan suatu model persamaan yang memberikan penjelasan terkait hubungan satu variabel tak bebas/ response (Y) dengan dua variabel bebas/ predictor atau lebih variabel (X_1, X_2, \dots, X_n).⁵³ Sejalan dengan hal tersebut dapat memberikan penjeasan terkait arah hubungan antara variabel tak bebas dengan variabel bebas.

a) Uji koefisien Determinasi (*Adjusted R Square*)

Koefisien determinasi (R^2) merupakan sebuah indikator yang digunakan untuk menggambarkan seberapa banyak variasi yang dijelaskan dalam model berdasarkan nilai R^2 sehingga dapat diketahui tingkat signifikansi atau kesesuaian hubungan antara variabel bebas dalam regresi

⁵² Ghozali, *Aplikasi Analisis Multivariate Dengan Program SPSS* (Semarang: Badan Penerbit UNDIP, 2014).

⁵³ Sugiono, *Statistik Untuk Penelitian*, 27th ed. (Bandung: ALFABETA, 2016).

inier.⁵⁴ Kriteria analisis koefisien determinasi menurut sugiyono sebagai berikut :⁵⁵

- 1) Jika Kd mengarah nol (0) berarti pengaruh variabel independen terhadap variabel dependen tidak kuat.
 - 2) Jika Kd mengarah satu (1) berarti pengaruh variabel independen terhadap variabel dependen kuat.
- b) Uji T (*Uji Parsial*)

Analisis pengujian individual atau parsial (Uji t) digunakan untuk mengetahui bahwa variabel independen secara parsial berpengaruh secara signifikan terhadap variabel dependen.⁵⁶ Uji parsial atau disebut juga uji t n untuk mengetahui apakah variabel bebas (X) secara parsial (sendiri-sendiri/masing-masing variabel) berpengaruh signifikan terhadap variabel terikat (Y) dan variabel intervening (Z).

Pengambilan keputusan dalam uji t ini didasarkan pada tingkat signifikansi sebesar 5% atau 0,05. Maka H_0 ditolak dan H_a diterima.

Dasar pengambilan keputusan uji t adalah jika :

1. $T\text{-hitung} > t\text{-tabel}$ dan nilai signifikansi $< 0,05$ maka variabel bebas berpengaruh signifikan;
2. $T\text{-hitung} < t\text{-tabel}$ dan nilai signifikansi $> 0,05$ maka tidak berpengaruh secara signifikan.

5. Uji Analisis Jalur (*Path Analysis*)

Analisis jalur (*Path Analysis*) merupakan kasus khusus dari analisis jalur, artinya pengembangan dari analisis jalur (*Regression is a Special Case of*

⁵⁴ Rahmawati Ita And Rissalatul Illiyin, "Pengaruh Motivasi, Persepsi Dan Sikap Konsumen Terhadap Keputusan Pembelian Hp Oppo," *Jurnal Ilmiah Hospitality* 10, No. 1 (2021).

⁵⁵ Supranto, *Statistik: Teori Dan Aplikasi*.

⁵⁶ Ichsan R. N. Dan Karim A., "Kualitas Pelayanan Terhadap Kepuasan Nasabah Pt. Jasa Raharja Medan," *Jurnal Penelitian Pendidikan Sosial Humaniora* 6, No. 1 (2021): 54–57.

Path Analysis). Metode hubungan antar variabel dalam bentuk sebab dan akibat (bukan hubungan interaktif atau timbal balik) dijelaskan dan diuji dengan menggunakan analisis jalur.⁵⁷ Dengan demikian independen yang dalam hal ini disebut variabel Eksogen (*Exigeneous*), dan variabel dependen yang disebut variabel Endogen (*Endogeneous*). Melalui jalur analisis ini akan dapat ditemukan jalur mana yang paling tepat dan singkat suatu variabel independent menuju variabel dependen yang terakhir. Berikut pengambilan keputusan yang digunakan :

Struktur jalur analisis I $Z = PZX + e1$

Struktur jalur analisis II $Y = PYX + PYZ + e2$

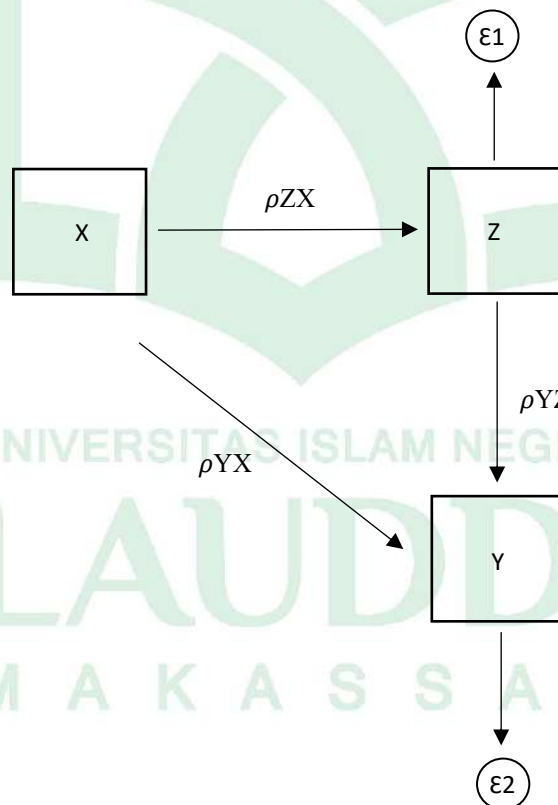

⁵⁷ Sugiono, *Statistik Untuk Penelitian*.

Dimana:

Z = Variabel intervening

P = Path

X = *Costumer Relationship Management* (CRM)

Y = *Costumer Satisfaction*

e = *Error margin*

G. Definisi Operasional Variabel

Definisi operasional variabel Penelitian adalah suatu atribut atau sifat atau nilai dari obyek atau kegiatan yang memiliki variasi tertentu yang telah ditetapkan oleh peneliti untuk dipelajari dan kemudian ditarik kesimpulannya. Definisi variabel-variabel Penelitian harus dirumuskan untuk menghindari kesesatan dalam mengumpulkan data.⁵⁸ Variabel merupakan suatu atribut atau nilai atau sifat dari subjek, objek, atau kegiatan yang mempunyai variasi tertentu. Definisi operasional variabel dalam Penelitian ini terdapat variabel independent dan variabel dependen dengan definisi operasional variabel sebagai berikut :

1. Variabel Independen (X)

Costumer Relationship Management (CRM) adalah suatu usaha yang dilakukan perusahaan dalam mempertahankan hubungannya dengan nasabah dalam waktu jangka panjang melalui komunikasi sebagai alat yang digunakan.

Indikator : *Costumer Relationship Management* (CRM) akan diukur dengan cara mengamati interaksi nasabah dengan perusahaan seperti seberapa sering penggunaan saluran komunikasi (email, telepon, media sosial), seberapa cepat menjawab pernyataan, dan apakah mereka merekomendasikan produk atau layanan tersebut kepada orang lain.

⁵⁸ Sugiyono, *Metode Penelitian Kombinasi (Mix Methods)*.

2. Variabel Dependen (Y)

Costumer Satisfaction adalah sikap nasabah terhadap suatu produk atau layanan dimana dapat memberikan kebermanfaatan dan juga kebahagiaan setelah penggunaan produk atau jasa tersebut.

Indikator : Kepuasan pelanggan akan diukur menggunakan skala penilaian atau pernyataan dalam survei yang menanyakan tentang kepuasan pengguna terhadap produk atau layanan, seperti kualitas layanan, tingkat kebermanfaatan produk, dan kualitas informasi. Skor kepuasan akan dihitung berdasarkan tanggapan pengguna terhadap pernyataan-pernyataan tersebut.

3. Variabel Intervening (Z)

Kearifan lokal (*Sipakalebbi*, *Sipakatau*, *Sipakainge*) adalah nilai-nilai luhur yang dianut oleh suatu kelompok masyarakat secara turun temurun dan dijadikan sebagai pedoman hidup dalam bermasyarakat terkhusus suku Bugis-Makassar.

Sipakalebbi adalah sikap saling menghargai satu sama lain sehingga menjaga keharmonisan dalam bermasyarakat. *Sipakatau* adalah sikap saling memanusiakan manusia dalam artian memperlakukan manusia selayaknya makhluk ciptaan Tuhan. *Sipakainge* adalah sikap saling mengingatkan satu sama lain.

Indikator : Kearifan lokal yang akan diukur dengan skala yang mencakup aspek *Sipakalebbi* (menghormati), *Sipakatau* (memelihara), dan *Sipakainge* (mendorong pengembangan kearifan lokal). Nilai-nilai pada skala tersebut akan dihitung berdasarkan tanggapan dari nasabah.

Operasionalisasi variabel digunakan dalam menentukan jenis dan indikator dari variabel-variabel yang terkait dengan Penelitian. Selain itu, operasionalisasi variabel bertujuan dalam menentukan skala pengukuran dari masing-masing variabel, sehingga pengujian hipotesis dengan menggunakan alat bantu dapat dilakukan dengan tepat.⁵⁹

H. Matriks Variabel

Tabel 3.1 Matriks Variabel

Variabel	Dimensi Variabel	Indikator Variabel	Sumber
<i>Costumer Relationship Management</i> (X)	1. Program pemasaran berkelanjutan (<i>continuity marketing</i>).	a. sistem keanggotaan (<i>membership</i>) b. Diskon dan <i>voucher</i> c. Fasilitas khusus d. <i>Poin reward</i> kepada pelanggan.	Parvatiyar A.,and Shainesh G., (New Dehi :Tta Mc Graw Hi, 2008).
	2. Program pemasaran individua (<i>one to one marketing</i>).	a. Keramahan dan kesopanan karyawan b. Kecepatan dan keterampilan karyawan c. Penanganan keuhan oleh karyawan d. Sapaan oleh karyawan terhadap pelanggan	

⁵⁹ Sigit Hermawan, *Metode Penelitian Bisnis: Metode Kuntitatif & Metode Kualitatif*, Cetakan Ke-1. (Malang: Media Nusa Creative, 2021).

	<p>3. Program kemitraan (<i>partnering program</i>).</p>	<p>e. Pemberian kartu ucapan kepada pelanggan</p> <p>a. Menciptakan hubungan dengan pelanggan</p> <p>b. Menumbuhkan dan mempertahankan hubungan dengan pelanggan</p> <p>c. Menciptakan dan meningkatkan loyalitas pelanggan.</p>	
<p><i>Costumer Satisfaction</i> (Y)</p>	<p>1. <i>Fufiment Costumer</i></p> <p>2. <i>Peasure Costumer</i></p>	<p>Kepuasan dalam pengetahuan bahwa kebutuhannya dapat terpenuhi.</p> <p>Perasaan senang untuk layanan yang membuat konsumen merasa baik atau berhubungan dengan rasa yang bahagia, kepuasan tersebut dapat diartikan</p>	<p>Zeitham dalam Widjiono, .M & Japarianto, E dalam (Devi Sefutri Widy dan Derriawan 2019</p>

		menyenangkan untuk konsumen.	
	<i>3. Ambivalence</i>	Rasa kepuasan ketika adanya campuran pengalaman yang positif dan negatif yang terkait dengan produk atau jasa yang dilakukan saat melakukan transaksi pembelian.	
Kearifan lokal (Z)	<p><i>1. Sipakalebbi (Saling menghargai)</i></p> <p><i>2. Sipakatau (Saling Memanusiakan)</i></p> <p><i>3. Sipakainge (saling mengingatkan)</i></p>	<p>a. Saling memuji</p> <p>b. Saling menghargai</p> <p>a. Saling menyayangi</p> <p>b. Saling melindungi</p> <p>a. Saling mengingatkan</p> <p>b. Saling perhatian</p>	Razak F., JurnaPolitikP rofetik 5, no.1 (2015).

BAB IV

HASIL DAN PEMBAHASAN PENELITIAN

A. Gambaran Umum Penelitian

1. Sejarah Perkembangan Panin Dubai Syariah Bank KC Makassar

Berdasarkan Akta Perseroan Terbatas No. 12 tanggal 8 Januari 1972 yang dibuat oleh Notaris Malang Moeslim Dalidd dengan nama PT Bank Pasar Bersaudara Djaja, didirikanlah Bank Panin Dubai Syariah. Menurut Indrawati Setiabudhi, S.H., Notaris di Malang, Akta Risalah Rapat No. 25 tanggal 8 Januari 1990, Bank Panin Dubai Syariah berkali-kali berganti nama hingga akhirnya menjadi PT Bank Bersaudara Djaja.

Kemudian berdasarkan Berita Acara Akta No. 27 tanggal 27 Maret 1997 yang dibuat oleh Notaris Surabaya Alfian Yahya, S.H., menjadi PT Bank Harfa. Kemudian sesuai dengan peralihan bank dari seluruh operasional perbankan konvensional ke operasional perbankan syariah dengan prinsip bagi hasil berdasarkan hukum Islam, maka dikenal dengan nama PT Bank Panin Syariah. Hal ini disebabkan oleh Akta Berita Acara RUPS Luar Biasa Agustus No. 1 tanggal 3 2009 yang dibuat oleh Drs. Bambang Tedjo Anggono Budi, S.H., M.Kn., yang menggantikan Sutjipto, S.H., Notaris di Jakarta.

Selain itu, berdasarkan Akta Risalah RUPS Luar Biasa No. 71 tanggal 19 Juni 2013 yang dibuat oleh Fathiah Helmi, S.H., Notaris di Jakarta, nama Bank Panin Dubai Syariah diubah kembali menjadi PT Bank Panin Syariah Tbk sehubungan dengan hal tersebut. peralihan bank dari perusahaan tertutup

menjadi perusahaan publik. Panin Dubai Syariah Bank berganti nama menjadi PT Bank Panin Dubai Syariah Tbk pada tahun 2016. Perihal masuknya Dubai Islamic Bank PJSC ke dalam daftar pemegang saham pengendali bank tersebut, berdasarkan Pernyataan Keputusan RUPS Luar Biasa No. 54 Akta yang dibuat pada tanggal 19 April 2016 oleh Fathiah Helmi, Notaris di Jakarta. Keputusan ini berlaku sejak tanggal 11 Mei 2016, sesuai dengan Surat Keputusan No. AHU-0008935.AH.01.02.TAHUN Tahun 2016 yang diterbitkan oleh Menteri Hukum dan Hak Asasi Manusia Republik Indonesia, tanggal 11 Mei 2016.

Dengan menerbitkan 950.000.000 Waran Seri I dan melakukan IPO 4.750.000.000 lembar saham dengan harga Rp 100 per saham, Panin Dubai Syariah Bank menjadi perusahaan publik. Bank syariah pertama yang mencatatkan sahamnya di Bursa (go public) adalah Panin Dubai Syariah Bank. Bursa Efek menyelesaikan pencatatan saham pada 15 Januari 2014.

Sebagai bagian dari upaya memperluas cakupan wilayah penyaluran pembiayaan dan penghimpunan dana masyarakat, Bank Panin Dubai Syariah resmi membuka kantor cabang baru di Makassar pada tahun 2014. Bank saat ini menjalankan kegiatan operasionalnya di Gedung Panin Bank t.1, Jln. Dr. Sam Ratuangi No.15 A Makassar. Bank Panin Dubai Syariah tetap berdedikasi untuk menumbuhkan kepercayaan masyarakat dan nasabah dengan menyediakan layanan dan produk syariah yang memenuhi permintaan konsumen.

2. Struktur Organisasi Panin Dubai Syariah Bank KC Makassar

Gambar 4. 1 Struktur Organisasi Panin Dubai Syariah Bank KC Makassar

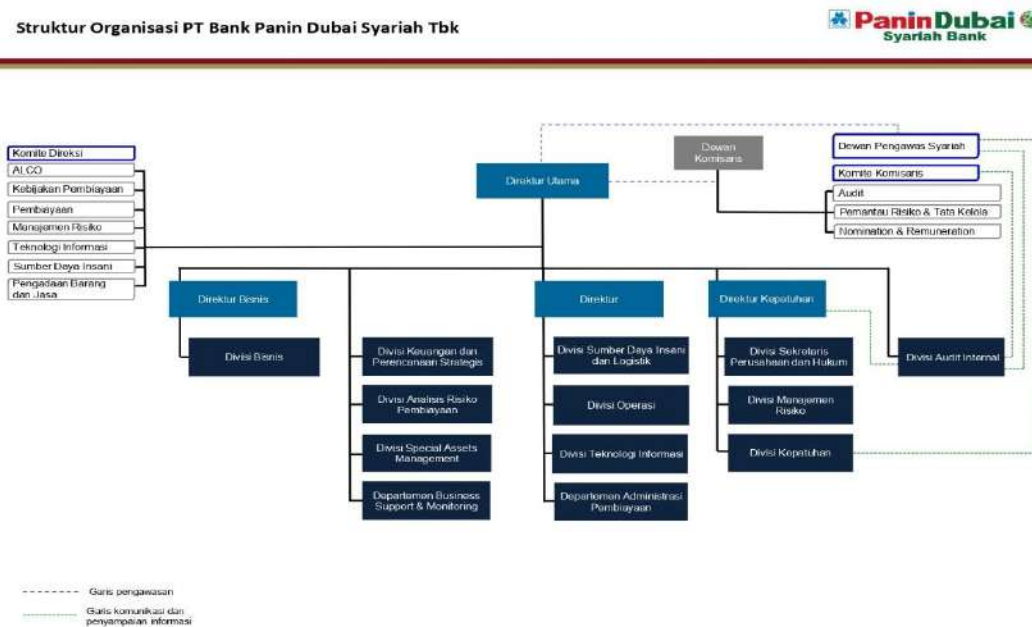

2

3. Budaya Panin Dubai Syariah Bank KC Makassar

Budaya Panin Dubai Syariah Bank KC Makassar ialah "ICARE" dimana :

- Integrity*, artinya Jujur, Amanah dan Beretika. Maksudnya bertindak sesuai prinsip moral dan etika, konsisten sesuai nilai-nilai dan serta kode etik perusahaan, menghindari hal-hal yang mengakibatkan benturan kepentingan, serta menjunjung tinggi kepercayaan yang diberikan Perseroan dan nasabah.
- Collaboration*, artinya Pro-aktif, Sinergi dan Solusi. Maksudnya semangat untuk mengutamakan kerja sama tim, bersinergi untuk mendapatkan hasil terbaik, fokus, serta terintegrasi dalam bertindak.
- Accountability*, artinya Terukur, Akurat, Objektif dan Bertanggungjawab. Maksudnya melaksanakan tugas sesuai keahlian dan fungsi yang jelas sehingga setiap tindakan dapat

dipertanggungjawabkan, dapat diukur kinerjanya melalui pengukuran yang jujur dan objektif.

- d) *Respect*, artinya Rendah Hati, Empati dan Saling Menghargai. Maksudnya semangat kebersamaan, saling menghargai, bahwa sebesar atau sekecil apapun kontribusi yang diberikan oleh karyawan adalah untuk Perseroan.
- e) *Excellen*, artinya Cepat, Tepat dan Ramah. Maksudnya memberikan pelayanan prima, selalu berorientasi kepada kebutuhan nasabah, pemberian solusi yang efektif dan profesional, memberikan pelayanan terbaik dengan mengedepankan aspek kehati-hatian, tulus ikhlas, dan mendahulukan nasabah.

B. Karakteristik Responden

Dalam Penelitian ini dilakukan penyebaran responden kuesioner kepada nasabah Panin Dubai Syariah Bank KC Makassar. Gambaran mengenai karakteristik responden diperoleh dari data yang terdapat bagian identitas responden yang dalam hal ini meliputi : jenis kelamin, usia, pekerjaan, serta lama menjadi nasabah Panin Dubai Syariah Bank KC Makassar. Untuk memperjelas karakteristik responden tersebut, maka disajikan tabell mengenai data responden sebagai berikut :

1. Berdasarkan Jenis Kelamin

Tabel 4. 1 Karakteristik Responden Berdasarkan Jenis Keamin

Jenis Kelamin	Jumlah	Persentase
Laki-Laki	98	46,7%
Perempuan	112	53,3%
Total	210	100%

Sumber : Data diolah peneliti 2024

Berdasarkan tabel 4.1 di atas dapat dilihat bahwa responden yang paling banyak adalah perempuan, yaitu sebanyak 112 orang dengan persentase 53.3%, sedangkan responden laki-laki sebanyak 98 orang dengan persentase 46.7%.

2. Berdasarkan Usia

Tabel 4. 2 Karakteristik Responden Berdasarkan Usia

Usia	Jumlah	Persentase
16-20	1	0,5%
21-40	124	59%
41-60	82	39%
>60	3	1,5%
Total	210	100%

Sumber: Data diolah peneliti 2024

Berdasarkan tabel 4.2 di atas dapat dilihat bahwa responden yang paling banyak ada pada kelompok usia 16-20 tahun, yaitu sebanyak 1 orang dengan persentase 0,5%, selanjutnya ada kelompok usia 21-40 tahun

sebanyak 124 orang dengan persentase 59%, kemudian ada kelompok usia 41-60 tahun sebanyak 82 orang dengan persentase 39%, dan ada kelompok usia >60 tahun sebanyak 3 orang dengan persentase 1,5%.

3. Berdasarkan Pekerjaan

Tabel 4. 3 Karakteristik Responden Berdasarkan Pekerjaan

Pekerjaan	Jumlah	Persentase
Pelajar/Mahasiswa	8	3,8%
Wirausaha/Wiraswasta	30	14,3%
Karyawan swasta	117	55,7%
PNS	31	14,8%
lainnya	24	11,4%
Total	210	100%

Sumber: Data diolah peneliti 2024

Berdasarkan tabel 4.3 di atas dapat dilihat bahwa karakteristik responden berdasarkan pekerjaan, yaitu Pelajar/Mahasiswa sebanyak 8 orang dengan persentase 3,8%, Wirausaha/Wiraswasta sebanyak 30 orang dengan persentase 14,3%, Karyawan swasta sebanyak 117 orang dengan persentase 55,7%, PNS sebanyak 31 orang dengan persentase 14,8%, dan lainnya sebanyak 24 orang dengan persentase 11,4%.

UNIVERSITAS ISLAM NEGERI
ALAUDDIN
 MAKASSAR

4. Berdasarkan Pendidikan Terakhir

Tabel 4. 4 Karakteristik Responden Berdasarkan Pendidikan Terakhir

Pendidikan	Jumlah	Persentase
SMP	14	6,7%
SMA/SMK	33	15,7%
Diploma	5	2,4%
S1	103	49%
S2	40	19%
Lainnya	15	7,2%
Total	210	100%

Sumber: Data diolah peneliti 2024

Berdasarkan tabel 4.4 di atas dapat dilihat bahwa karakteristik responden berdasarkan pendidikan terakhir nasabah, yaitu SMP yaitu sebanyak 14 orang dengan presentase 6,7%, SMA/SMK sebanyak 33 orang dengan presentase 15,7%, Diploma sebanyak 5 orang dengan presentase 2,4%, S1 sebanyak 103 orang dengan presentase 49%, S2 sebanyak 40 orang dengan presentase 19%, dan lainnya sebanyak 15 orang dengan presentase 7,2%.

5. Berdasarkan lama menjadi nasabah

Tabel 4. 5 Karakteristik Responden Berdasarkan lama menjadi nasabah

Pekerjaan	Jumah	Persentase
< 1 tahun	8	3,8%
1-2 tahun	33	15,7%
3-4 tahun	95	45,2%
> 4 tahun	74	35,3%
Total	210	100%

Sumber: Data diolah peneliti 2024

Berdasarkan tabel 4.5 di atas dapat dilihat bahwa karakteristik responden berdasarkan lama menjadi nasabah, yaitu <1 Tahun sebanyak 8 orang dengan presentase 3,8%, 1-2 sebanyak 33 orang dengan presentase 15,7%, 3-4 sebanyak 95 orang dengan presentase 45,2%, dan >4 sebanyak 74 orang dengan presentase 35,3%.

C. Hasil Uji Data Penelitian

1. Analisis Deskriptif

Terdapat 3 variabel pada Penelitian ini, yang terdiri dari satu variabel bebas (Independen) yaitu *Costumer Relationship Management*, satu variabel terikat (dependen) yaitu *Costumer Satisfiction*, dan satu variabel Intervening yaitu Kearifan lokal. Tanggapan responden terhadap variabel dalam penelitian ini dapat dilihat pada tabel berikut :

a. Variabel *Costumer Relationship Management* (X)

Tanggapan responden terhadap variabel *Costumer Relationship*

Management sebagai variabel independen dapat dilihat pada tabel dibawah ini

Tabel 4. 6 Variabel Costumer Relationship Management (X)

No.	Pernyataan	Nilai/Skor					Total
		STS	TS	KS	S	SS	
1	X.1	3	6	12	98	91	210
2	X.2	2	13	31	103	61	210
3	X.3	4	6	28	109	63	210
4	X.4	3	10	34	95	68	210
5	X.5	1	1	20	81	107	210
6	X.6	0	2	17	100	91	210
7	X.7	2	3	16	89	100	210
8	X.8	0	4	20	78	108	210
9	X.9	7	10	25	86	82	210
10	X.10	2	9	27	103	69	210
11	X.11	1	7	37	98	67	210
12	X.12	0	8	36	93	73	210

Sumber: Data diolah peneliti 2024

Pada tabel 4.6 di atas dapat dilihat bahwa dari 12 item pernyataan yang disediakan oleh peneliti yang diambil dari 210 responden, sebagai berikut :

1. Tanggapan responden pada X.1 yang paling banyak terdapat pada pilihan setuju sebesar 98 atau 46,7 persen dan sangat setuju sebesar 91 atau 43,3 persen.
2. Tanggapan responden pada X.2 yang paling banyak terdapat pada pilihan setuju sebesar 103 atau 49 persen dan sangat setuju sebesar 61 atau 29 persen.
3. Tanggapan responden pada X.3 yang paling banyak terdapat pada pilihan setuju sebesar 109 atau 51,9 persen dan sangat setuju sebesar 63 atau 30 persen.

4. Tanggapan responden pada X.4 yang paling banyak terdapat pada pilihan setuju sebesar 95 atau 45,2 persen dan sangat setuju sebesar 68 atau 32,4 persen.
5. Tanggapan responden pada X.5 yang paling banyak terdapat pada pilihan setuju sebesar 81 atau 38,6 persen dan sangat setuju sebesar 107 atau 51 persen.
6. Tanggapan responden pada X.6 yang paling banyak terdapat pada pilihan setuju sebesar 100 atau 47,6 persen dan sangat setuju sebesar 91 atau 43,3 persen.
7. Tanggapan responden pada X.7 yang paling banyak terdapat pada pilihan setuju sebesar 89 atau 42,4 persen dan sangat setuju sebesar 100 atau 47,6 persen.
8. Tanggapan responden pada X.8 yang paling banyak terdapat pada pilihan setuju sebesar 78 atau 37,1 persen dan sangat setuju sebesar 108 atau 51,4 persen.
9. Tanggapan responden pada X.9 yang paling banyak terdapat pada pilihan setuju sebesar 86 atau 41 persen dan sangat setuju sebesar 82 atau 39 persen.
10. Tanggapan responden pada X.10 yang paling banyak terdapat pada pilihan setuju sebesar 103 atau 49 persen dan sangat setuju sebesar 69 atau 32,9 persen.
11. Tanggapan responden pada X.11 yang paling banyak terdapat pada pilihan setuju sebesar 98 atau 46,7 persen dan sangat setuju sebesar 67 atau 31,9 persen.

12. Tanggapan responden pada X.12 yang paling banyak terdapat pada pilihan setuju sebesar 93 atau 44,3 persen dan sangat setuju sebesar 73 atau 34,8 persen.

b. Variabel *Costumer Satisfaction* (Y)

Tanggapan responden terhadap variabel *Costumer Satisfaction* sebagai variabel dependen dapat dilihat pada tabel dibawah ini :

Tabel 4. 7 Variabel *Costumer Satisfaction* (Y)

No.	Pernyataan	Nilai/Skor					Total
		STS	TS	KS	S	SS	
1	Y.1	2	1	37	103	67	210
2	Y.2	1	7	24	99	79	210
3	Y.3	1	6	23	94	86	210
4	Y.4	2	1	39	98	70	210
5	Y.5	0	8	29	101	72	210
6	Y.6	1	2	25	99	83	210

Sumber: Data diolah peneliti 2023

Pada tabel 4.7 di atas dapat dilihat bahwa dari 6 item pernyataan yang disediakan oleh peneliti yang diambil dari 210 responden, sebagai berikut :

1. Tanggapan responden pada Y.1 yang paling banyak terdapat pada pilihan setuju sebesar 103 atau 49 persen dan sangat setuju sebesar 67 atau 31,9 persen.
2. Tanggapan responden pada Y.2 yang paling banyak terdapat pada pilihan setuju sebesar 99 atau 47,1 persen dan sangat setuju sebesar 79 atau 37,6 persen.
3. Tanggapan responden pada Y.3 yang paling banyak terdapat pada pilihan setuju sebesar 94 atau 44,8 persen dan sangat setuju sebesar 86 atau 41 persen.

4. Tanggapan responden pada Y.4 yang paling banyak terdapat pada pilihan setuju sebesar 98 atau 46,7 persen dan sangat setuju sebesar 70 atau 33,3 persen.
5. Tanggapan responden pada Y.5 yang paling banyak terdapat pada pilihan setuju sebesar 101 atau 48,1 persen dan sangat setuju sebesar 72 atau 34,3 persen.
6. Tanggapan responden pada Y.6 yang paling banyak terdapat pada pilihan setuju sebesar 99 atau 47,1 persen dan sangat setuju sebesar 83 atau 39,5 persen.

c. Deskripsi Variabel Kearifan lokal (Z)

Tanggapan responden terhadap variabel Kepercayaan sebagai variabel intervensi dapat dilihat pada tabel dibawah ini :

Tabel 4. 8 Variabel Kearifan Lokal (Z)

No.	Pernyataan	Nilai/Skor					Total
		STS	TS	KS	S	SS	
1	Z.1	3	5	30	94	78	210
2	Z.2	0	6	17	92	95	210
3	Z.3	0	8	19	106	77	210
4	Z.4	1	0	18	80	111	210
5	Z.5	1	3	19	91	96	210
6	Z.6	1	3	16	81	109	210
7	Z.7	0	2	14	83	111	210

Sumber: Data diolah peneliti 2024

Pada tabel 4.8 di atas dapat dilihat bahwa dari 7 item pernyataan yang disediakan oleh peneliti yang diambil dari 210 responden, sebagai berikut :

1. Tanggapan responden pada Z.1 yang paling banyak terdapat pada pilihan setuju sebesar 94 atau 44,8 persen dan sangat setuju sebesar 78 atau 37,1 persen.
2. Tanggapan responden pada Z.2 yang paling banyak terdapat pada pilihan setuju sebesar 92 atau 43,8 persen dan sangat setuju sebesar 95 atau 45,2 persen.
3. Tanggapan responden pada Z.3 yang paling banyak terdapat pada pilihan setuju sebesar 106 atau 50,5 persen dan sangat setuju sebesar 77 atau 36,7 persen.
4. Tanggapan responden pada Z.4 yang paling banyak terdapat pada pilihan setuju sebesar 80 atau 38,1 persen dan sangat setuju sebesar 111 atau 52,9 persen.
5. Tanggapan responden pada Z.5 yang paling banyak terdapat pada pilihan setuju sebesar 91 atau 43,3 persen dan sangat setuju sebesar 96 atau 45,7 persen.
6. Tanggapan responden pada Z.6 yang paling banyak terdapat pada pilihan setuju sebesar 81 atau 38,6 persen dan sangat setuju sebesar 109 atau 51,9 persen.
7. Tanggapan responden pada Z.7 yang paling banyak terdapat pada pilihan setuju sebesar 83 atau 39,5 persen dan sangat setuju sebesar 111 atau 52,9 persen.

D. Analisis Data

1. Uji Instrumen

a. Uji Validitas

Tujuan uji validitas adalah untuk menilai reliabilitas suatu kuesioner yang digunakan sebagai instrumen penelitian guna mengetahui validitasnya. Item pernyataan benar jika r-hitung lebih besar dari r-tabel dan bernilai positif. Butir pernyataan tidak valid apabila r-hitung bernilai negatif dan r-hitung lebih kecil dari r-tabel.

Tabel 4. 9 Uji Validitas

Variabel	Item	R _{hitung}	R _{tabel%} (df=N-2=208)	Keterangan
Costumer Relationship Management (X1)	X.1	0,690	0,135	Valid
	X.2	0,677	0,135	Valid
	X.3	0,672	0,135	Valid
	X.4	0,678	0,135	Valid
	X.5	0,613	0,135	Valid
	X.6	0,649	0,135	Valid
	X.7	0,702	0,135	Valid
	X.8	0,632	0,135	Valid
	X.9	0,742	0,135	Valid
	X.10	0,696	0,135	Valid
	X.11	0,652	0,135	Valid
	X.12	0,662	0,135	Valid
Costumer Satisfiction (Y)	Y.1	0,658	0,135	Valid
	Y.2	0,747	0,135	Valid
	Y.3	0,721	0,135	Valid
	Y.4	0,733	0,135	Valid
	Y.5	0,765	0,135	Valid
	Y.6	0,676	0,135	Valid
Kearifan lokal (Z)	Z.1	0,624	0,135	Valid
	Z.2	0,569	0,135	Valid
	Z.3	0,507	0,135	Valid
	Z.4	0,502	0,135	Valid
	Z.5	0,537	0,135	Valid
	Z.6	0,541	0,135	Valid
	Z.7	0,402	0,135	Valid

Sumber: Data diolah peneliti 2024

Berdasarkan tabel 4.9 hasil uji validitas di atas pada variabel-variabel menunjukkan bahwa pernyataan dalam kuesioner dikatakan valid karena memiliki r -hitung $>$ r -tabel dengan nilai n 209 pada taraf sig 5%. Sehingga pernyataan pada variabel *Customer Relationship Management* (X), *Customer Satisfaction* (Y) dan Kearifan lokal (Z) dapat digunakan pada uji berikutnya karena nilai r -hitung $>$ r -tabel sebesar 0,135.

b. Uji Realibiitas

Uji realibiitas merupakan teknik yang dapat digunakan dalam mengukur variabel melalui pertanyaan atau pernyataan. Pengujian reliabilitas yaitu pengujian yang menggunakan uji statistik *Cronbach Alpha*. Suatu konstruk atau variabel dinyatakan reliabel jika menghasilkan nilai *Cronbach Alpha* $>$ 0.60.

Tabel 4. 10 Uji Reaibiitas

No.	Variabel	<i>Cronbach Alpha</i>	Keterangan
1.	<i>Customer Relationship Management</i> (X)	0,889	Reliabel
2.	<i>Customer Satisfaction</i> (Y)	0,881	Reliabel
3.	Kearifan lokal (Z)	0,862	Reliabel

Sumber: Data diolah peneliti 2024

Berdasarkan tabel 4.10 hasil uji Realibiitas di atas menunjukkan nilai Realibiitas *Cronbach Alpha* pada Variabel *Customer Relationship Management* (X) 0,889, *Customer Satisfaction* (Y) 0,881 dan Kearifan lokal (Z) 0,862. Yang artinya nilai *Cronbach Alpha* $>$ 0,60 sehingga dapat disimpulkan bahwa semua item pernyataan tersebut reliabe atau melebihi standar alpha, sehingga semua item pernyataan dalam kuesioner variabel tersebut dapat digunakan untuk uji.

2. Uji Asumsi Kasik

a. Uji Normalitas

Uji normalitas bertujuan untuk menguji apakah variabel campuran atau residual dalam model regresi berdistribusi normal. Normalitas data adalah persyaratan utama dari solusi statistik parametrik. Pengukuran normalitas dilakukan dengan uji *Kolmogrov-Smirnov* dengan kriteria sebagai berikut :

1. Jika nilai Asymp. Sig. (2 - tailed) $\geq 0,05$ data berdistribusi normal.
2. Jika nilai Asymp. Sig. (2 - tailed) $\leq 0,05$ data tidak berdistribusi normal.

Tabel 4.11 Uji Normalitas

N		210
Normal Parameters ^{a,b}	Mean	,0000000
	Std. Deviation	2,13554997
Most Extreme Differences	Absolute	,070
	Positive	,052
	Negative	-,070
Test Statistic		,070
Asymp. Sig. (2-tailed)		,015 ^c

Sumber: Data diolah peneliti 2024

Berdasarkan dari tabel hasil pengujian di atas, maka dapat disimpulkan bahwa besarnya nilai Asymp. Sig. (2-tailed) adalah 0,15 dimana $> 0,05$ yang berarti data residual terdistribusi normal.

b. Uji Multikolonieritas

Untuk mengetahui terdapat atau tidak multikolonieritas dalam suatu mode regresi adalah dengan melakukan perbandingan nilai *Tolerance* dan *Variance Infaction Factor* (VIF). Jika nilai *tolerance* $> 0,10$ dan *VIF* < 10 , maka

dapat diartikan tidak mengalami gangguan multikolonieritas dan jika nilai *tolerance* < 0,10 dan VIF > 10, maka dapat diartikan terjadi gangguan multikolonieritas pada penelitian tersebut.

Tabel 4. 12 Uji Multikolonieritas

Model	Unstandardized Coefficients		Standardized Coefficients	t	Sig.	Collinearity Statistics		
	B	Std. Error	Beta			Tolerance	VIF	
1	(Constant)	3,380	1,174		2,879	,004		
	Costumer Relationship Management	,272	,033	,538	8,146	,000	,409	2,443
	Kearifan Lokal	,263	,058	,302	4,564	,000	,409	2,443

Sumber: Data diolah peneliti 2024

Hasil perhitungan nilai Tolerance juga menunjukkan tidak ada variabel independen yang memiliki nilai Tolerance kurang dari 0,10 yang berarti tidak ada korelasi antar variabel independen. Hasil perhitungan nilai *Variance Infation Factor* (VIF) juga menunjukkan hal yang sama tidak ada satu variabel independen yang memiliki nilai lebih dari 10. jadi dapat disimpulkan bahwa tidak ada multikolinearitas antar variabel independen dalam model regresi.

c. Uji Heteroskedastisitas

Tujuan uji heteroskedastisitas ini untuk mengetahui apakah terjadi ketidaksamaan variance dari residua dalam satu pengamatan yang lainnya dalam suatu mode regresi. Dalam Penelitian ini, untuk menguji heteroskedastisitas digunakan uji gesjer. Jika nilai signifikansi > 0,05 maka data tidak terjadi heteroskedastisitas. Jika nilai signifikansi < 0,05 maka data terjadi heteroskedastisitas.

Tabel 4. 13 Uji Heteroskedastisitas

Model		Unstandardized Coefficients		Standardized Coefficients	t	Sig.
		B	Std. Error	Beta		
1	(Constant)	1,635	,678		2,411	,017
	Costumer Relationship Management	-,017	,019	-,098	-,902	,368
	Kearifan Lokal	,030	,033	,096	,887	,376

Sumber: Data diolah peneliti 2024

Berdasarkan data yang didapatkan melalui olah data menggunakan SPSS menunjukkan bahwa nilai sig pada *Variabel Costumer Relationship Management (X)* 0,368, Kearifan lokal (Z) 0,376. Sehingga dapat dikatakan bahwa data yang di uji tidak mengalami heteroskedastisitas karena nilai sig dari variabel-variabel tersebut $> 0,05$.

D. Analisis Hasil Penelitian

Pada penelitian ini menggunakan metode *analisis jalur (path)* untuk melihat pengaruh variabel independen *Costumer Relationship Management (X)* terhadap variabel dependen *Customer Satisfaction (Y)* melalui variabel intervening Kearifan Lokal (Z) namun sebelum melakukan analisis data maka terlebih dahulu data harus melalui uji persyaratan analisis data, yaitu sebaran data dari setiap variabel harus terdistribusi normal, data harus linear, data harus valid dan data harus reliabel. Analisis hasil penelitian dapat dilihat dibawah ini :

1. Uji Hipotesis Struktur 1

Untuk melihat besarnya pengaruh secara individual pengaruh variabel independen *Costumer Relationship Management (X)* terhadap variabel

dependennya *Costumer Satisfaction* (Y) yang dimediasi oleh kearifan lokal sebagai variabel intervening, maka dapat dianalisis dengan menggunakan nilai t ini.

a. *Koefisien Determinasi (R²)*

Uji *Koefisien Determinasi (R²)* digunakan untuk menggambarkan seberapa banyak variasi yang dijelaskan dalam model berdasarkan nilai R² sehingga dapat diketahui tingkat *signifikansi* atau kesesuaian hubungan antara variabel bebas dalam regresi linear.

Nilai R² mempunyai interval antara 0 sampai 1 ($0 \leq R^2 \leq 1$). Semakin besar R² mendekati 1, maka semakin baik hasil untuk model regresi tersebut dan semakin mendekati 0, maka variabel independen secara keseluruhan tidak dapat menjelaskan variabel dependen. Adapun hasil yang telah diolah oleh peneliti adalah sebagai berikut.

Tabel 4. 14 Hasil Uji Koefisien Determinasi Struktur 1

Model	R	R Square	Adjusted R Square	Std. Error of the Estimate
1	.770 ^a	.593	.591	2.141

Sumber: Data diolah peneliti 2024

Dari tabel di atas menunjukkan nilai koefisien korelasi (R) sebesar 0,770. Hal tersebut menunjukkan adanya hubungan cukup kuat antara variabel independen dan variabel dependen. Kemudian Nilai koefisien determinasi (R²) sebesar 0,591. Nilai tersebut menunjukkan bahwa kemampuan variabel independen dalam mempengaruhi variabel dependennya cukup kuat yaitu, sebesar 59,1 persen dan sisanya sebesar 40,9 persen dipengaruhi oleh variabel lain yang tidak di analisis dalam model ini.

b. Uji T (Uji Parsial)

Uji T digunakan untuk mengetahui seberapa jauh pengaruh satu variabel independen secara individual dalam menerangkan variasi variabel dependen. Tingkat signifikan dan penelitian ini adalah 5%. Dimana dengan asumsi jika angka probabilitas signifikansi besar dari lima persen ($> 5\%$) maka H_0 ditolak, jika angka probabilitas signifikansi kecil dari lima persen ($< 5\%$) maka H_1 diterima.

Tabel 4. 15 Hasil Uji T (Uji Parsial) Struktur I

Model	Unstandardized Coefficients		Standardized Coefficients	t	Sig.	
	B	Std. Error	Beta			
1	(Constant)	5,461	1,132		4,824	,000
1	Costumer Relationship Management	,390	,022	,770	17,403	,000

Sumber: Data diolah peneliti 2024

Dari tabel di atas menunjukkan bahwa variabel *Costumer Relationship Management* (X) berpengaruh langsung terhadap kearifan lokal (Z). Hal tersebut menunjukkan nilai koefisien jalur pengaruh variabel *Costumer Relationship Management* (X) terhadap kearifan lokal (Z) sebesar 0,770. Nilai tersebut dapat diartikan bahwa apabila *Costumer Relationship Management* (X) meningkat sebesar satu satuan, maka kearifan lokal (Z) akan meningkat pula sebesar 0,770. Pada tabel di atas diperoleh t-hitung sebesar 17,403 $>$ t-tabel 1,971 dan nilai signifikansi sebesar 0,000 $<$ nilai alpha 0,050. Maka H_0 ditolak dan H_1 diterima. Artinya *Costumer Relationship Management* (X)

sebagai variabel independen berpengaruh positif dan signifikan terhadap kearifan lokal (Z).

c. Uji Analisis Jalur (*Path Analysis*)

Model analisis jalur dipakai menganalisis Suatu hubungan antar variabel yang bertujuan untuk mengetahui pengaruh langsung atau tidak langsung.

Gambar 4. 2 Jalur Analisi Path stuktur 1



Berdasarkan hasil uji t (uji persial) pada tabel 4.15 maka dapat disusun dengan model persamaan sebagai berikut :

$$Z = 0,770\rho_{ZX} + 0,63796\epsilon_1$$

Dari persamaan di atas, maka dapat dijelaskan sebagai berikut :

1. Nilai koefisien jalur pengaruh variabel *Costumer Relationship Management (X)* terhadap kearifan lokal (Z) sebesar 0,770. Nilai tersebut dapat diartikan bahwa apabila *Costumer Relationship Management (X)* meningkat sebesar satu satuan, maka kearifan lokal (Z) akan meningkat pula sebesar 0,770. Pada tabel 4.15 diperoleh t-hitung sebesar 17,403 > t-tabel 1,971 dan nilai signifikansi sebesar

0,000 < nilai alpha 0,050. Maka H_0 ditolak dan H_1 diterima. Artinya *Customer Relationship Management (X)* sebagai variabel independen berpengaruh positif dan signifikan terhadap kearifan lokal (Z).

2. Tabel 4.14 hasil koefisien determinasi, nilai R^2 sebesar 0,593, sehingga nilai dari e1:

$$\begin{aligned} E &= \sqrt{(1 - R^2)} \\ &= \sqrt{(1 - 0,593)} = 0,63796 \end{aligned}$$

2. Uji Hipotesis Struktur 2

a. Koefisien Determinasi (R^2)

Uji *Koefisien Determinasi (R^2)* digunakan untuk menggambarkan seberapa banyak variasi yang dijelaskan dalam model berdasarkan nilai R^2 sehingga dapat diketahui tingkat *signifikansi* atau kesesuaian hubungan antara variabel bebas dalam regresi linear.

Nilai R^2 mempunyai interval antara 0 sampai 1 ($0 \leq R^2 \leq 1$). Semakin besar R^2 mendekati 1, maka semakin baik hasil untuk model regresi tersebut dan semakin mendekati 0, maka variabel independen secara keseluruhan tidak dapat menjelaskan variabel dependen. Adapun hasil yang telah diolah oleh peneliti adalah sebagai berikut.

Tabel 4. 16 Hasil Uji Koefisien Determinasi Struktur 2

Model	R	R Square	Adjusted R Square	Std. Error of the Estimate
1	.715 ^a	.511	.509	2.345

Sumber: Data diolah peneliti 2024

Dari tabel di atas menunjukkan nilai koefisien korelasi (R) sebesar 0,715. Nilai tersebut menunjukkan adanya hubungan cukup kuat antara variabel independen dan variabel dependen. Kemudian, nilai koefisien determinasi (R^2) sebesar 0,511. Nilai tersebut menunjukkan bahwa kemampuan dari variabel independen dalam mempengaruhi variabel dependennya cukup kuat yaitu, sebesar 51,1 persen dan sisanya sebesar 48,9 persen dipengaruhi oleh variabel lain yang tidak di analisis dalam model ini.

b. Uji T (Uji Parsial)

Uji T digunakan untuk mengetahui seberapa jauh pengaruh satu variabel independen secara individual dalam menerangkan variasi variabel dependen. Tingkat signifikan dan penelitian ini adalah 5%. Dimana dengan asumsi jika angka probabilitas signifikansi besar dari lima persen ($> 5\%$) maka H_0 ditolak, jika angka probabilitas signifikansi kecil dari lima persen ($< 5\%$) maka H_1 diterima.

Tabel 4. 17 Hasil Uji T (Uji Parsial) Struktur 2

Model	Unstandardized Coefficients		Standardized Coefficients	t	Sig.	
	B	Std. Error	Beta			
1	(Constant)	3,380	1,174		2,879	,004
	X	,272	,033	,538	8,146	,000
	Z	,263	,058	,302	4,564	,000

Sumber: Data diolah peneliti 2024

Berdasarkan Hasil pengolahan uji t pada tabel 4.17 di atas menunjukkan sebagai berikut :

1. Nilai koefisien jalur pengaruh variabel *Costumer Relationship Management (X)* terhadap *Costumer Satisfaction (Y)* sebesar 0,538. Nilai tersebut dapat diartikan bahwa apabila *Costumer Relationship Management (X)* meningkat satu satuan, maka *Costumer Satisfaction (Y)* akan meningkat pula sebesar 0,538. Pada tabel di atas diperoleh t-hitung sebesar 8,146 > t-tabel 1,971 dan nilai signifikansi sebesar 0,000 < nilai alpha 0,050. Maka H_0 ditolak dan H_2 diterima. Hal ini berarti *Costumer Relationship Management (X)* sebagai variabel independen berpengaruh positif dan signifikan terhadap *Costumer Satisfaction (Y)*.
2. Nilai koefisien jalur pengaruh variabel kearifan lokal (Z) terhadap *Costumer Satisfaction (Y)* sebesar 0,302. Nilai tersebut dapat diartikan bahwa apabila kearifan lokal meningkat satu satuan, maka *Costumer Satisfaction* akan meningkat pula sebesar 0,302. Pada tabel di atas diperoleh t-hitung sebesar 4,564 > t-tabel 1,971 dan nilai signifikansi sebesar 0,000 < nilai alpha 0,050. Maka H_0 ditolak dan H_3 diterima. Hal ini berarti kearifan lokal berpengaruh positif dan signifikan terhadap *Costumer Satisfaction*.
3. Tabel 4.16 hasil koefisien determinasi, nilai R^2 sebesar 0,511, sehingga nilai dari e^2 :

$$\begin{aligned}
 E &= \sqrt{(1 - R^2)} \\
 &= \sqrt{(1 - 0,511)} = 0,69928
 \end{aligned}$$

c. Pengaruh Tidak Langsung *Costumer Relationship Management (CRM) Terhadap Costumer Satisfaction*

Model analisis jalur dipakai menganalisis Suatu hubungan antar variabel yang bertujuan untuk mengetahui pengaruh langsung atau tidak langsung. Berdasarkan hasil uji t (uji persial) pada tabel 4.17 maka dapat disusun dengan model persamaan sebagai berikut :

$$Y = 0,538p_{YX} + 0,302p_{YZ} + 0,69928e_2$$

Dari persamaan di atas, maka dapat digambarkan model analisis jalur pengaruh tidak langsung *Costumer Relationship Management (CRM) Terhadap Costumer Satisfaction* sebagai berikut :

Gambar 4. 3 Hasil Analisis Jalur

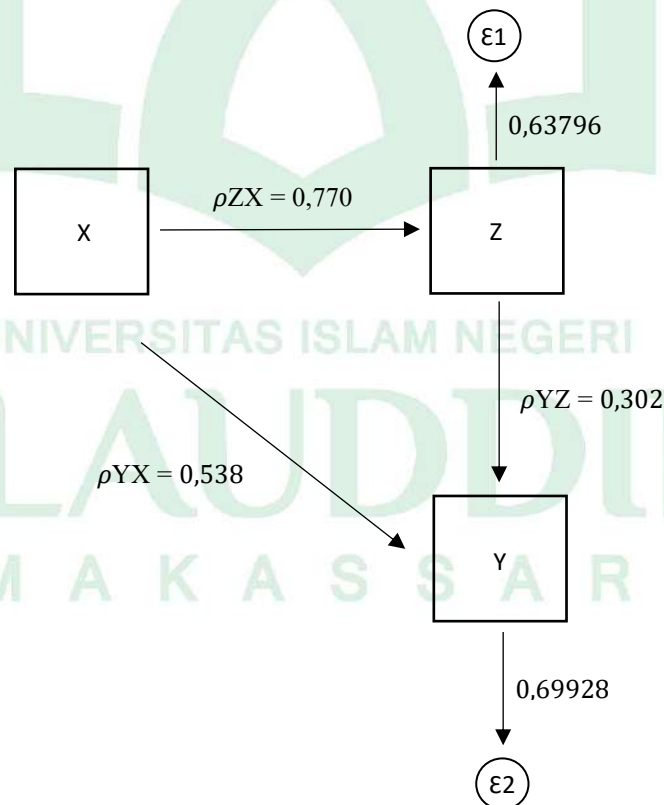

Berdasarkan Gambar 4.3 hasil pengaruh langsung yang diberikan *Customer Relationship Management* (X) terhadap Y sebesar 0,538. Sedangkan pengaruh tidak langsung *Customer Relationship Management* (X) melalui kearifan lokal (Z) adalah Perkalian antara nilai beta *Customer Relationship Management* (X) terhadap kearifan lokal (Z) dengan nilai beta kearifan lokal (Z) terhadap *Customer Satisfaction* (Y) yaitu: $0,770 \times 0,302 = 0,232$. Maka pengaruh total yang diberikan *Customer Relationship Management* (X) terhadap *Customer Satisfaction* (Y) adalah pengaruh langsung ditambah dengan pengaruh tidak langsung yaitu : $0,538 + 0,232 = 0,770$.

Tabel 4. 19 Koefisien Hasil Uji Analisis Jalur (Path Analysis)

Variabel	Pengaruh langsung	Pengaruh Tidak langsung	Total Pengaruh
X → Y	0,538	0	0,538
X → Z	0,770	0	0,770
Z → Y	0,302	0	0,302
X → Z → Y	0,538	0,232	0,770

Berdasarkan tabel di atas telah menunjukkan hipotesis yang menyatakan adanya hubungan langsung dan tidak langsung dari variabel *Customer Relationship Management* (X) terhadap *Customer Satisfaction* (Y) melalui kearifan lokal (Z). Di mana jalur hubungan antar variabel *Customer Relationship Management* terhadap *Customer Satisfaction* melalui kearifan lokal

dengan total pengaruh sebesar 0,770 yang merupakan hasil penjumlahan dari pengaruh langsung dan pengaruh tidak langsung. dengan asumsi pengaruh langsung lebih besar daripada pengaruh tidak langsung.

Dari hasil uji data Penelitian ini dapat dilihat berdasarkan hipotesis Penelitian bahwa H_a di setiap variabel dapat berpengaruh dan tidak berpengaruh secara positif dan signifikan yang dijabarkan dalam tabel berikut:

Tabel 4. 20 Hasil uji data Penelitian

Hipotesis	Keterangan	Diterima/ Ditolak
H1	<i>Costumer Relationship Management</i> berpengaruh positif dan signifikan terhadap <i>Costumer Satisfaction</i> .	Diterima
H2	<i>Costumer Relationship Management</i> (CRM) berpengaruh positif dan signifikan terhadap Kearifan lokal (<i>Sipakaebbi, Sipakatau, Sipakainge</i>).	Diterima
H3	Kearifan lokal (<i>Sipakaebbi, Sipakatau, Sipakainge</i>) berpengaruh positif dan signifikan terhadap <i>Costumer Satisfaction</i> .	Diterima
H4	<i>Costumer Relationship Management</i> (CRM) berpengaruh terhadap <i>Costumer Satisfaction</i> dengan Kearifan lokal (<i>Sipakaebbi, Sipakatau, Sipakainge</i>) sebagai Variabel Intervening.	Diterima

E. Pembahasan Hasil Penelitian

Berdasarkan pengujian hipotesis hasil Penelitian yang telah dilakukan untuk mengetahui *Pengaruh Costumer Relationship Management (X)* terhadap *Costumer Satisfaction (Y)* dengan Kearifan lokal (Z) Sebagai Variabel intervening pada Bank Panin Dubai Syariah Bank KC Makassar akan dijabarkan sebagai berikut :

1. *Costumer Relationship Management* berpengaruh terhadap *Costumer Satisfaction*

Berdasarkan hasil uji t pengaruh variabel *Costumer Relationship Management (X)* terhadap *Costumer satisfaction* yang tersaji pada tabel di atas diperoleh t-hitung sebesar 17,403 > dari t-tabel 1,971 dan nilai signifikansi sebesar 0,000. Nilai signifikansi tersebut < 0,05 ($\alpha = 0,05$), maka H_0 ditolak dan H_1 diterima. Hal ini berarti *Costumer Relationship Management (X)* sebagai variabel independen berpengaruh positif dan signifikan terhadap *Costumer Satisfaction (Y)*.

Costumer Relationship Management (CRM) lebih memfokuskan pada apa yang dinilai oleh nasabah bukan kepada produk yang ingin dijual oleh perusahaan. Melalui penerapan *Costumer Reationsip Management (CRM)*, perusahaan diharap dapat membangun komunikasi dan hubungan yang baik dengan para konsumennya. Kondisi ini diharapkan pula akan menghasilkan suatu produk perusahaan tidak hanya menjual dan memasarkan suatu produk dengan kualitas yang baik atau harga yang bersaing tetapi juga dapat menjawab keinginan dan kebutuhan nasabah.

Hasil Penelitian ini menunjukkan bahwa penerapan *Costumer Relationship Management (X)* dapat menjaga hubungan baik dengan nasabah dan memastikan bagaimana kondisi layanan yang diterima nasabah, dengan

sendirinya baik dari sisi perilaku, konsistensi, sikap maupun sistem *Customer Relationship Management* yang diterapkan.

Hasil penelitian ini didukung oleh Penelitian yang dilakukan oleh Mey Dwi Nur Aini Rini Safitri dan penelitian oleh khoirul insan dimana kualitas pelayanan dan *customer Relationship management* berpengaruh positif dan signifikan terhadap kepuasan nasabah.⁶⁰

Selain dari pada itu penelitian ini juga didukung dengan teori *Customer Relationship management*, dimana *Customer Relationship management* merupakan proses yang selalu bergerak dalam membantu hubungan antara pelanggan dengan perusahaan sehingga pelanggan dapat menentukan ingin tetap menjalin hubungan yang sama-sama menguntungkan secara komersial antara perusahaan dan pelanggan, serta supaya mengantisipasi hubungan tidak menjadi hal yang tidak menguntungkan perusahaan.⁶¹

2. Customer Relationship Management berpengaruh terhadap Kearifan Lokal.

Berdasarkan hasil uji t pengaruh variabel *Customer Relationship Management* terhadap kepercayaan yang tersaji pada tabel di atas diperoleh t-hitung sebesar 17,322 > dari t-tabel 1,971 dan nilai signifikansi sebesar 0,000. Nilai signifikansi tersebut < 0,05 ($\alpha = 0,05$), maka H_0 ditolak dan H_1 diterima. Artinya dalam pengujian ini dapat dinyatakan bahwa. *Customer Relationship Management* sebagai variabel independen berpengaruh positif dan signifikan terhadap kearifan lokal.

⁶⁰ Aini and Safitri, "Peran Kepuasan Memediasi Kualitas Pelayanan Dan Customer Relationship Management Terhadap Loyalitas Nasabah."

⁶¹ William G. Zikmund, Raymond McLeod, and Faye W. Gilbert., *Customer Relationship Management : Integrating Marketing Strategy and Information Technology* (Hoboken: NJ : Wiley, 2003).

Melalui *Customer Relationship Management*, perusahaan akan dapat menjalin hubungan lebih intens dengan pelanggan begitu pula sebaiknya. Beberapa kebutuhan pelanggan pun akan dapat langsung dipenuhi oleh *Customer Relationship Management* karena *Customer Relationship Management* akan mencarikan jenis jasa yang sesuai terlebih dahulu dengan kebutuhan pelanggan sehingga pelanggan merasa diperhatikan.

Hasil Penelitian ini dapat ditunjukkan bahwa kearifan lokal dinyatakan sebagai komponen penting untuk menjaga hubungan yang berkelanjutan antara semua pihak yang terlibat dalam bisnis. Melalui kearifan lokal yang terimplementasi di antara berbagai pihak yang terlibat dalam bisnis memungkinkan bisnis bisa terjalin dengan lebih intensif mengingat masing-masing pihak memiliki nilai luhur yang dianut untuk bisa memenuhi tanggung jawabnya.

Penelitian ini juga di dukung oleh teori *Westbrook & Reilly* dimana kepuasan pelanggan adalah respon emosional terhadap pengalaman yang berkaitan dengan produk atau jasa yang dibeli.⁶² Selain itu *Goal-Setting Theory* yang dikemukakan oleh Locke (1968) sebagai teori utama (*grand theory*). *Goal-Setting Theory* merupakan salah satu bentuk teori motivasi. *Goal-Setting Theory* menekankan pada pentingnya hubungan antara tujuan yang ditetapkan dan kinerja yang dihasilkan. Konsep dasarnya yaitu seseorang yang mampu memahami tujuan yang diharapkan oleh organisasi.

3. Kearifan lokal berpengaruh terhadap *Customer Satisfaction*.

Berdasarkan hasil uji t pengaruh variabel Kearifan lokal (Z) terhadap nasabah yang tersaji pada tabel di atas diperoleh t-hitung sebesar 4,564 > dari t-tabel 1,971 dan nilai signifikansi sebesar 0,000. Nilai signifikansi tersebut

⁶² M. Nur Nasution, *Manajemen Mutu Terpadu: Total Quality Management (Edisi 3)* (Jakarta: Ghalia Indonesia, 2001).

lebih kecil dari 0,05 ($\alpha = 0,05$), maka H_0 ditolak dan H_1 diterima. Hal ini berarti Kearifan lokal berpengaruh positif dan signifikan terhadap nasabah.

Kearifan lokal di dalam dunia perbankan mempunyai dampak langsung maupun tidak langsung terhadap kepuasan. Artinya nilai-nilai luhur yang diimplementasikan dalam pemberian pelayanan akan semakin baik terhadap kepuasan nasabah.

Hasil Penelitian ini di dukung oleh penelitian yang di lakukan oleh Andi Zufikar Darussalam, Syarifuddin, Ega Rusanti, A. Darussalam Tajang dimana *Sipakatau', Sipakainge' dan Sipakaebbi'* berpengaruh terhadap peningkatan mutu di kawasan wisata Leang-Leang.⁶³ Selain itu penelitian yang dilakukan oleh Syahriana Ramadani, Bahar Sinring, Tenriwaru dimana Dengan menginternalisasikan budaya *sipakatau, sipakainge, sipakaebbi* dan *pammai* akan mampu dalam meningkatkan kepatuhan pajak UMKM di Kota Makassar.

Kearifan lokal menjadi pengetahuan dasar dari kehidupan, didapatkan dari pengalaman ataupun kebenaran hidup, bisa bersifat abstrak atau konkret, diseimbangkan dengan alam serta kultur milik sebuah kelompok masyarakat tertentu.⁶⁴ Local wisdom merupakan satu perangkat pandangan hidup, ilmu pengetahuan, dan strategi kehidupan yang berwujud dalam aktivitas yang dilakukan oleh masyarakat lokal, yang mampu menjawab berbagai masalah dalam pemenuhan kebutuhan mereka.

⁶³ Darussalam Et Al., "Pengembangan Manajemen Pariwisata Halal Berbasis Kearifan Lokal Sipakatau', Sipakainge', Sipakalebbi'."

⁶⁴ Mungmachon M. R., "Knowledge and Local Wisdom: Community Treasure.," *International Journal of Humanities and Social Science* 13, no. 2 (2012): 174–181.

4. *Costumer Relationship Management* berpengaruh terhadap *Costumer Satisfaction* dengan Kearifan Lokal sebagai Variabel Intervening

Berdasarkan hasil uji koefisien regresi parsial kearifan lokal dapat memediasi pengaruh *Costumer Relationship Management* terhadap *Costumer Satisfaction*. Untuk mengetahui hasil pengaruh langsung yang diberikan X terhadap Y sebesar 0,538. Sedangkan pengaruh tidak langsung *Costumer Relationship Management* melalui kearifan lokal adalah Perkalian antara nilai beta *Costumer Relationship Management* terhadap kearifan lokal dengan nilai beta kearifan lokal terhadap *Costumer Satisfaction* yaitu: $0,770 \times 0,302 = 0,232$. Maka pengaruh total yang diberikan X terhadap Y adalah pengaruh langsung ditambah dengan pengaruh tidak langsung yaitu: $0,538 + 0,232 = 0,770$.

Costumer Relationship management menjadi bagian dari strategi sebuah perusahaan dalam mengimplementasikan kearifan lokal dalam proses pelayanan yang diterima nasabah. Dengan *Costumer Relationship Management* akan memudahkan identifikasi setiap kebutuhan atau keinginan pelanggan, sedangkan bagi pelanggan akan selalu merasa terpenuhi setiap kebutuhan maupun keinginan melalui produk-produk yang ditawarkan oleh perusahaan tersebut.

Keberlangsungan suatu bisnis ditentukan oleh bagaimana kepuasan pelanggan diciptakan. Perasaan puas itu ditimbulkan dari harapan dan realita yang dialami oleh konsumen. Apabila realita yang dialami oleh pelanggan berada dibawah harapan pelanggan, maka pelanggan akan merasa kecewa atas apa yang dialaminya.

Selain daripada itu penelitian ini didukung dengan Teori Penyesuaian Budaya yang dikemukakan oleh Geert Hofstede (1980). Teori Penyesuaian

Budaya ini menggarisbawahi pentingnya penyesuaian strategi bisnis, termasuk praktik CRM, dengan budaya lokal. Dengan memahami dan mengakomodasi nilai-nilai, norma, dan kebiasaan budaya, perusahaan dapat membangun hubungan yang lebih baik dengan pelanggan dan meningkatkan kepuasan mereka. Kearifan lokal dalam kasus ini bertindak sebagai variabel intervening yang memediasi hubungan antara praktik CRM yang disesuaikan dengan budaya dan kepuasan pelanggan.



BAB V

PENUTUP

A. Kesimpulan

Bersumber dari hasil Penelitian serta pembahasan pada Penelitian ini, berikut kesimpulan dari pengaruh *Customer Relationship Management* terhadap *Customer Satisfaction* melalui kearifan lokal sebagai variabel intervening pada Bank Panin Dubai Syariah Bank KC Makassar :

1. *Customer Relationship Management* berpengaruh positif dan signifikan terhadap *Customer Satisfaction* dengan nilai t-hitung $>$ t-tabel sebesar $17,403 > 1,971$ dan nilai signifikansi $<$ $0,050$ sebesar $0,000$. Penerapan *Customer Relationship Management* yang dikelola dengan baik dapat membuat nasabah semakin puas, karena faktor kenyamanan yang diberikan oleh *Customer Relationship Management* pada nasabah.
2. *Customer Relationship Management* berpengaruh positif dan signifikan terhadap Kearifan lokal dengan nilai t-hitung $>$ t-tabel sebesar $8,146 > 1,971$ dan nilai signifikansi $<$ $0,050$ sebesar $0,000$. Penerapan *Customer Relationship Management* yang dikelola dengan baik dan secara profesional dapat mengimplementasikan nilai-nilai luhur yang dianut bagi nasabah.
3. Kearifan Lokal berpengaruh positif dan signifikan terhadap *Customer Satisfaction* dengan nilai t-hitung $>$ t-tabel sebesar $4,564 > 1,971$ dan nilai signifikansi $<$ $0,050$ sebesar $0,000$. Kearifan lokal nasabah timbul karena hasil dari sikap karyawannya yang menunjukkan tanggung jawab, konsistensi, dan memiliki kepedulian kepada nasabahnya, sehingga nasabah akan dilayani dengan sepenuh hati dari saat memasuki bank hingga keuar dari bank.

4. *Customer Relationship Management* berpengaruh positif dan signifikan terhadap *Customer Satisfaction* dengan kearifan lokal sebagai variabel intervening dengan total pengaruh langsung sebesar 0,770. Hal ini berarti semakin baik *customer Relationship management* yang dilakukan maka semakin tinggi tingkat implementasi kearifan lokal sehingga berdampak pada kepuasan nasabah.

B. Saran

Customer Relationship Management berpengaruh positif dan signifikan terhadap *Customer Satisfaction* dengan kearifan lokal sebagai variabel intervening. Hal ini berarti semakin baik kualitas pelayanan yang di berikan maka akan semakin besar kepercayaan nasabah, sehingga berdampak pada kepuasan pelanggan. Berdasarkan kesimpulan Penelitian di atas, peneliti mengemukakan saran kepada Panin Dubai Syariah Bank KC Makassar dan Penelitian selanjutnya agar mencapai hasil yang maksima berikut ini :

1. Bagi Penelitian Selanjutnya
 - a. Memperbesar jumlah sampel serta memperpanjang waktu pengamatan sehingga hasil yang didapatkan maksimal.
 - b. Mengembangkan variabel yang telah digunakan pada Penelitian ini seperti menggunakan variabel-variabel lain semisal kepuasan, Relationship marketing, motivasi nasabah, lingkungan.
2. Bagi Perusahaan
 - a. Panin Dubai Syariah Bank KC Makassar dapat meningkatkan hubungan yang sudah terjalin dengan nasabah untuk meningkatkan kepuasan sekaligus memperkenalkan kearifan lokal daerah makassar khususnya.

- b. Fasilitas-fasilitas pendukung transaksi seperti mesin ATM bisa untuk diperbanyak sehingga lebih memudahkan nasabah dalam melakukan transaksi ATM baik penarikan tunai maupun setoran tunai.



DAFTAR PUSTAKA

- A. M., Siregar, And Aslami N. "Analisis Faktor-Faktor Perilaku Konsumen Terhadap Keputusan Pembelian." *Mimbar Kampus: Jurnal Pendidikan Dan Agama Islam* (2022).
- Aini, Mey Dwi Nur, And Rini Safitri. "Peran Kepuasan Memediasi Kualitas Pelayanan Dan Customer Relationship Management Terhadap Loyalitas Nasabah." *Jurnal Tabarru': Islamic Banking And Finance* 5, No. 2 (2022): 513-525.
- Amrudin, And Zainal Asikin. *Pengantar Metode Dan Penelitian Hukum*. Jakarta: Raja Grafindo Persada, 2012.
- Anne Attas, M. Risal, Muhammad Yusuf Qamaruddin, Dan Rahmad Solling Hamid. "Penerapan Customer Relationship Management (Crm) Terhadap Loyalitas Pelanggan (Studi Kasus Bank Bni Cabang Palopo)." *Jurnal Manajemen Stie Muhammadiyah Palopo* 4, No. 1 (2019): 1-5.
- Azuar, Juliandi. *Metodologi Penelitian Bisnis, Konsep Dan Aplikasi: Sukses Menulis Skripsi*. 1st Ed. Umsu Press, 2014.
- Azwar, Sifudin. *Metodologi Penelitian*. Yogyakarta: Pustaka Pelajar, 1998.
- B., Nugraha. *Pengembangan Uji Statistik: Implementasi Metode Regresi Linier Berganda Dengan Pertimbangan Uji Asumsi Klasik*. Pradina Pustaka, 2022.
- Buku Ajar Statistik Dasar*. Syiah Kuala University Press, 2017.
- Darussalam, Andi Zulfikar, Syarifuddin Syarifuddin, Ega Rusanti, And A. Darussalam Tajang. "Pengembangan Manajemen Pariwisata Halal Berbasis Kearifan Lokal Sipakatau', Sipakainge', Sipakalebbi.'" *Jurnal Ilmiah Ekonomi Islam* 7, No. 1 (2021): 96.
- E., Caroline. *Metode Kuantitatif*. Media Sahabat Cendekia, 2019.
- F., Razak. "Kuasa Wacana Kebudayaan Bugis Makassar Dalam Pilkada Di Kabupaten Pinrang (Studi Kasus: Implementasi Nilai-Nilai Sipakatau,

- Sikainge Dan Sipakalebbi Dalam Memobilisasi Massa Pada Pilkada Pinrang Tahun 2013." *Jurnal Politik Profetik* 5, No. 1 (2015): 16–35.
- F., Samingin. "Eksplorasi Fungsi Dan Nilai Kearifan Lokal Dalam Tindak Tutur Melarang Di Kalangan Penutur Bahasa Jawa Dialek Standar." *Jurnal Transformatika* . 12, No. 1 (2016): 28–43.
- F., Tjiptono. *Pemasaran Jasa-Prinsip, Penerapan Dan Penelitian*. Yogyakarta: Andi, 2014.
- Fatimah, Siti, Hasanuddin Damis Mapparenta, And H. Syahnur Said. "Influence Of Psychological Factors, Cultural Factors, Personal Factors, And Social Factors On The Innovation And Strategy Student Decision (Empirical Study At Uin Alauddin Makassar Students)" (2015): H. 375–90.
- Febrianawati, Yusup. "Uji Validitas Dan Realibilitas Instrumen Penelitian Kuantitatif." *Jurnal Tarbiyah: Jurnal Ilmiah Pendidikan* 7 (2018).
- Ghozali. *Aplikasi Analisis Multivariate Dengan Program Spss*. Semarang: Badan Penerbit Undip, 2014.
- H., Suryani. *Metode Riset Kuantitatif: Teori Dan Aplikasi Pada Penelitian Bidang Manajemen Dan Ekonomi Islam*, 2015.
- Hasana, Neneng, And Panji Adam. *Hukum Perbankan Syariah : Konsep Dan Regulasi*. Jakarta: Sinar Grafika, 2017.
- Hermawan, Sigit. *Metode Penelitian Bisnis: Metode Kuntitatif & Metode Kualitatif*. Cetakan Ke. Malang: Media Nusa Creative, 2021.
- Isti, Pujihastuti. "Prinsip Penulisan Kuesioner Penelitian." *Cefars: Jurnal Agribisnis Dan Pengembangan Wilayah* 2, No. 1 (2020).
- Ita, Rahmawati, And Rissalatul Illiyin. "Pengaruh Motivasi, Persepsi Dan Sikap Konsumen Terhadap Keputusan Pembelian Hp Oppo." *Jurnal Ilmiah Hospitality* 10, No. 1 (2021).
- J. N., Seth, Parvatiyar A., And Shainesh G. *Customer Relationship Management:*

Emerging Concepts, Tools, And Applications. New Delhi: Tta Mcgraw Hill, 2008.

Kalakota, Ravi, And Maria Robinson. *E-Business 2.0: Roadmap For Success*. Addison Wesley: Longman Inc, 2009.

Kasmir. *Manajemen Perbankan*. Jakarta: Rajawali Pers, 2012.

Kementerian Agama Ri. *Al-Qur'an Terjemahan*. Lpmq, 2021.

Khoirul Insan. "Pengaruh Customer Relationship Management Dan Service Quality Terhadap Loyalitas Nasabah Dengan Kepuasan Nasabah Sebagai Variabel Intervening Pada Bri Syariah Kcp Kudus." *Jurnal Ilmu Dan Riset Manajemen* 3 (2018): 21–31.

Kotler, Philip, And Gerry Armstrong. *Principle Of Marketing*. 15th Ed. New Jersey: Pearson Pretice Hall, 2014.

L. M., Nasution. "Statistik Deskriptif." *Hikmah* 14, No. 1 (2017).

M. R., Mungmachon. "Knowledge And Local Wisdom: Community Treasure." *International Journal Of Humanities And Social Science* 13, No. 2 (2012): 174–181.

Mardianti, E. "Pengaruh Perilaku Konsumen Terhadap Keputusan Pembelian Tiket Pesawat Secara Online Pada Situs Traveloka.Com." *Skripsi Thesis, Stkkd: Sekolah Tinggi Tekhnologi Kedirgantaraan* (N.D.): 202.

Mauluddin, M. Soleh. "Analisis Perilaku Konsumen Dalam Transaksi Di E Commerce." *Proceedings Of Islamic Economics, Business, And Philanthropy* 1, No. 1 (2022).

Maylina, Deti, And Ade Sofyan Mulazid. "Analisis Pengaruh Service Quality , Customer Relationship Management Dan Keunggulan Produk Abstract Analysis Of Effect Of Service Quality , Customer Relationship Managemnet And Advantages Of Saving." *Islamadian, Jurnal Pemikiran Islam* 19, No. 1 (2018): 89–106.

- Munandar. "Faktor-Faktor Yang Mempengaruhi Perilaku Konsumen Dalam Membeli Kopi Espresso." *Jurnal Visioner & Strategis* 6, No. 1 (2022).
- N., Maida. "Pengasuhan Anak Dan Budaya 3s (Sipakatau, Sipakainge, Dan Sipakalebby) Di Perkotaan." *Pendidikan Ilmu-Ilmu Sosial Membentuk Karakter Bangsa Dalam Rangka Daya Saing Global* 53, No. 9 (2016): 1689–1699.
- Nasution, M. Nur. *Manajemen Mutu Terpadu: Total Quality Mangement (Edisi 3)*. Jakarta: Ghalia Indonesia, 2001.
- Nilda, Miftahul Janna, And Herianto. "Konsep Uji Validitas & Reliabilitas Dengan Menggunakan Spss", *Osf Preprint*." (2021).
- Nur, Rezky Juniarsih, Dadan Wildan, And Siti Komariah. "Kekuatan Budaya Lokal: Menjelajahi 3s (Sipakatau, Sipakalebby, Dan Sipakainge') Sebagai Simbol Kearifan Lokal" 4, No. 2 (2023): 166–179.
- P., Kotler. *Kotler On Marketing In Kotler On Marketing*. New York: Free Press, 2013.
- P., Kotler, And Keller K. L. *Manajemen Pemasaran*. 13th Ed. Erlangga, 2016.
- R. N., Ichsan, And Karim A. "Kualitas Pelayanan Terhadap Kepuasan Nasabah Pt. Jasa Raharja Medan." *Jurnal Penelitian Pendidikan Sosial Humaniora* 6, No. 1 (2021): 54–57.
- Ramadani, Syahriana, Bahar Sinring, And Tenriwaru Tenriwaru. "Internalisasi Budaya Sipakatau, Sipakainge, Sipakalebby Dan Pammali Dalam Kepatuhan Pajak Umkm Kota Makassar." *Simak* 19, No. 01 (2021): 1–16.
- Rorong, Megawati R I, S L H V Joyce Lapijan, And Maria V J Tielung. "Pengaruh Customer Relationship Management, Kualitas Pelayanan, Dan Keunggulan Bersaing Terhadap Loyalitas Nasabah Pada Bank Sulut Go Cabang Uatama." *Jurnal Emba* 8, No. 2 (2020): 29–38.
- Siti Purnama. *Nilai-Nilai Pendidikan Karakter Islami Dalam Tafsir Al-Azhar*

- Pada Surah Ar-Ra'd Ayat 19-22. Frontiers In Neuroscience. Vol. 14, 2021.*
- Sugiono. *Statistik Untuk Penelitian*. 27th Ed. Bandung: Alfabeta, 2016.
- Sugioyo. *Statistika Untuk Penelitian*. 27th Ed. Bandung: Alfabet Cv, 2016.
- Sugiyono. *Metode Penelitian Kombinasi (Mix Methods)*. Bandung: Alfabet, 2015.
- Supranto, J. *Statistik: Teori Dan Aplikasi*. Jakarta: Erlangga, 2000.
- Syarifah Fatimah, Oggy Maulidya Perdana Putri. "Flexing : Fenomena Perilaku Konsumen Dalam Perspektif Islam" 9, No. 01 (2023): 1204–1212.
- T., Ismail, And Yusuf R. "Pengaruh Kualitas Pelayanan Terhadap Kepuasan Pelanggan Kantor Indihome Geger Kalong Di Kota Bandung." *Jurnal Ilmiah Mea (Manajemen, Ekonomi, Akuntansi)*. (2021).
- Utari, F. "... Integrated Marketing Communication, Customer Relationship Management, Dan Service Quality Terhadap Loyalitas Nasabah Pada Bank Brisyariah Kcp Magelang ..." (2020).
- Warsela, Merti, Agung Deni Wahyudi, And Ari Sulistiyawati. "Penerapan Customer Relationship Management Untuk Mendukung Marketing Credit Executive (Studi Kasus: Pt Fif Group)." *Jurnal Teknologi Dan Sistem Informasi (Jtsi)* 2, No. 2 (2021): 78.
[Http://jim.Teknokrat.Ac.Id/Index.Php/Jtsi](http://jim.teknokrat.ac.id/index.php/jtsi).
- Wibowo, Sukarno, And Dedi Supriadi. *Ekonomi Mikro Islam*. Bandung: Cv. Pustaka Setia, 2013.
- Zikmund, William G., Raymond Mcleod, And Faye W. Gilbert. *Customer Relationship Management: Integrating Marketing Strategy And Information Technology*. Hoboken: Nj : Wiley, 2003.

DAFTAR RIWAYAT HIDUP



Muhajir lahir di Kabupaten Gowa pada tanggal 16 Maret, 2002 tepatnya di Sungguminasa, Kecamatan Pallangga.

Penulis merupakan anak keempat dari empat bersaudara, putera dari pasangan suami istri bernama Abdul Nawar dan Salma S. Penulis hidup dalam keluarga

yang sangat sederhana dan ia mulai memasuki dunia pendidikan dasar di SD Negeri Taeng. Ia kemudian melanjutkan studi di Sekolah Menengah Pertama Negeri (SMPN) 2 Sungguminasa. Setelah berhasil melanjutkan pendidikan di SMP, ia menempuh pendidikan di Madrasah Aliyah Swasta Al-Haris Makassar.

Semenjak sekolah penulis aktif dalam berorganisasi. Ia sering mengikuti kegiatan ekstrakurikuler Pramuka, Rohis dan menjadi ketua OSIS di Madrasah Aliyah Swasta Al-Haris Makassar Periode 2019-2020. Setelah lulus dalam jenjang sekolah menengah atas, penulis melanjutkan jenjang perkuliahannya di UIN Alauddin Makassar yang lulus seleksi jalur UMPTKIN.

Penulis yang selama ini hanya berinteraksi dengan orang-orang Gowa-Makassar saja kini mendapatkan banyak pengalaman baru dengan orang-orang dari berbagai daerah Sulawesi Selatan yang juga kuliah di Makassar. Program studi Perbankan Syariah yang penulis ambil sebagai jurusan kuliah juga memberikan penulis banyak pencerahan akan dunia perekonomian terutama di bidang Perbank Syaiah.

Penulis sangat aktif dalam berorganisasi baik yang berada di internal kampus maupun yang berada diluar kampus, organisasi yang pertama kali penulis ikut bergabung ialah Forum Kajian Ekonomi Syariah (FORKEIS) pada tahun 2020, pada tahun ini pula penulis ikut pengkaderan di HMJ-PBS, PMII, IPS Community, dan IKA Alumni Pondok Pesantren Al-Haris.

Pada tahun 2021 penulis diamanahkan menjadi Koordinator Media dan Jurnalistik di FORKEIS, Staff Bidang Media dan Informasi Di HMJ-PBS, Staff Bidang Media dan Informasi PMII, Sekretaris Umum di IPS Community, dan Koordinator Bidang Keilmuan dan Penalaran IKA Alumni Pondok Pesantren Al-Haris.

Pada tahun 2022 Penulis diberi amanah menjadi Majelis Syuro Organisasi Di FORKEIS, Wakil Sekretaris Umum 1 Di HMJ-PBS, Koordinator Bidang Hubungan Masyarakat dan Media Informasi Di PMII, Ketua Umum di IPS Community, dan Penerima Beasiswa Bank Indonesia yang bergabung dalam komunitas Generasi Baru Indonesia (GenBI).

Pada Tahun 2023 Penulis telah menjadi Dewan Alumni di FORKEIS, Demisioner Wakil Sekretaris Umum 1 Di HMJ-PBS, Demisioner Koordinator Bidang Hubungan Masyarakat dan Media Informasi Di PMII, Demisioner Ketua Umum di IPS Community, menjadi Kepala Deputi di GenBI Komisariat UIN Alauddin Makassar serta terpilih menjadi Peserta KKN Nusantara Moderasi Beragama.

Interaksi penulis dengan civitas academica di UIN Alauddin Makassar bagi penulis memberikan pengalaman yang begitu berharga. Mahasiswa yang punya karakter masing-masing, dosen-dosen yang sangat baik dan brilian, petugas-petugas yang ramah. Hal ini terus memacu penulis untuk selalu semangat dalam belajar dan menyelesaikan studi dan menyanggah gelar Sarjana Ekonomi tepat waktu.

