

**PENGARUH MODAL KERJA TERHADAP PROFITABILITAS MELALUI
MANAJEMEN ASET SEBAGAI VARIABEL INTERVENING
PADA PT. BANK MUAMALAT INDONESIA
PERIODE 2018-2023**



SKRIPSI

Diajukan untuk Memenuhi Salah Satu Syarat Memperoleh
Gelar Sarjana Ekonomi Jurusan Perbankan Syariah
Fakultas Ekonomi Dan Bisnis Islam Universitas
Islam Negeri Alauddin Makassar

Oleh :

FITHRI AZIZAH

90500120095

**FAKULTAS EKONOMI DAN BISNIS ISLAM
UNIVERSITAS ISLAM NEGERI ALAUDDIN MAKASSAR
2024**

PERNYATAAN KEASLIAN SKRIPSI

Mahasiswa yang bertanda tangan di bawah ini:

Nama : Fithri Azizah
Nim : 90500120095
Tempat/Tanggal Lahir : Maradda/12 Januari 2002
Jurusan/Prodi/Konsentrasi : Perbankan Syariah
Fakultas/Pascasarjana : Ekonomi dan Bisnis Islam
Alamat : Perumahan Bumi Findaria Mas 2,
Moncongloe
Judul : Pengaruh Modal Kerja terhadap
Profitabilitas melalui Manajemen Aset
sebagai Variabel Intervening pada PT.
Bank Muamalat Indonesia Periode 2018-
2023

Menyatakan dengan sesungguhnya dan penuh kesadaran bahwa skripsi ini besar adalah hasil karya sendiri. Jika di kemudian hari terbukti bahwa ini merupakan duplikat, tiruan, plagiat, atau dibuat orang lain, sebagian atau seluruhnya, maka skripsi dan gelar yang diperoleh karenanya batal demi hukum.

Gowa, 15 Oktober 2024
Penyusun,

Fithri Azizah
90500120095

PENGESAHAN SKRIPSI



KEMENTERIAN AGAMA RI
UNIVERSITAS ISLAM NEGERI ALAUDDIN MAKASSAR
FAKULTAS EKONOMI DAN BISNIS ISLAM

Kampus I: Jl. St. Alauddin No. 63 Makassar Tlp. (0411)864924 Fax. 864923
Kampus II: J.L.H. M. Yasin Limpo No. 36 Samata Sungguminasa-Gowa Tlp. (0411) 841879 Fax.8221400

PENGESAHAN SKRIPSI

Skripsi berjudul **"Pengaruh Modal Kerja terhadap Profitabilitas melalui Manajemen Aset sebagai Variabel Intervening pada PT. Bank Muamalat Indonesia Periode 2018-2023"**, yang disusun oleh Saudari Fithri Azizah, NIM: 90500120095, mahasiswa Program Studi Perbankan Syariah Fakultas Ekonomi dan Bisnis Islam UIN Alauddin Makassar, telah diuji dan dipertahankan dalam sidang Ujian Skripsi (Munaqasyah) yang diselenggarakan pada hari Rabu, tanggal 25 September 2024 M. bertepatan dengan tanggal 21 Rabiul Awal 1446 H, dinyatakan telah dapat diterima sebagai salah satu syarat untuk memperoleh gelar Sarjana Ekonomi pada Jurusan Perbankan Syariah dengan beberapa perbaikan.

Gowa, 10 Oktober 2024

DEWAN PENGUJI:

Nomor SK 2994 Tahun 2024

Ketua Sidang : Dr. Amiruddin K., M.E.I.

(.....)

Sekretaris Sidang : Dr. Murtiadi Awaluddin, S. E., M. Si.

(.....)

DEWAN PENGUJI :

1. Dr. Sitti Fatimah, S.E., M.M.

(.....)

2. Asyraf Mustamin, S.Pd., M.E.

(.....)

3. Dr. Sudirman, S.E., M.Si.

(.....)

4. Dra. Hj. Nuraeni Gani, MM.

(.....)

Disahkan Oleh:

Dekan FEBI UIN Alauddin Makassar,



Dr. Amiruddin K., M.E.I.

19640908 199903 1 001

KATA PENGANTAR

بِسْمِ اللَّهِ الرَّحْمَنِ الرَّحِيمِ

Assalamu'alaikum Warahmatullahi Wabarakatuh.

Alhamdulillah Robbil'Aalamiin, Puji dan syukur penyusun panjatkan kehadirat Allah SWT, karena rahmat dan hidayah-Nya, sehingga penyusun dapat menyelesaikan skripsi ini. Shalawat serta Salam tak lupa penyusun curahkan kepada junjungan Nabi Besar Muhammad SAW, Nabi yang telah membawa umatnya dari alam kegelapan yang berliku-liku menuju alam terang benderang dengan jalan yang lurus, aman, dan sejahtera *minadzulumati ilannur*. Dengan izin dan kehendak Allah SWT, skripsi ini sebagai salah satu persyaratan untuk menyelesaikan Program Sarjana (S1) Jurusan Perbankan Syariah Fakultas Ekonomi dan Bisnis Islam Universitas Islam Negeri Alauddin Makassar, skripsi ini berjudul **“Pengaruh Modal Kerja terhadap Profitabilitas melalui Manajemen Aset sebagai Variabel Intervening Pada PT. Bank Muamalat Indonesia Periode 2018-2023”**.

Dalam proses penyusunan skripsi ini, penyusun banyak menemukan kesulitan dan hambatan. Namun, akhirnya terselesaikan dengan adanya kerjasama, bantuan, arahan, bimbingan, dan petunjuk-petunjuk dari berbagai pihak yang terlibat secara langsung maupun tidak langsung. Pada kesempatan ini penyusun ingin menyampaikan rasa hormat dan terima kasih atas sumbangsih pemikiran, waktu, dan khususnya kepada:

1. Bapak Prof. H. Hamdan Juhannis, M.A., Ph. D. sebagai Rektor UIN Alauddin Makassar dan para Wakil Rektor serta seluruh staff dan jajarannya atas segala fasilitas yang diberikan dalam menimba ilmu di dalamnya.

2. Bapak Dr. Amiruddin K, M.E.I. selaku Dekan Fakultas Ekonomi dan Bisnis Islam UIN Alauddin Makassar beserta para Wakil Dekan I, II, III atas segala fasilitas yang diberikan dan senantiasa memberikan dorongan, bimbingan dan nasihat kepada penyusun.
3. Ibu Ismawati, SE., M.Si. dan Bapak Supriadi, S.E.I., M.E.I. selaku Ketua dan Sekertaris Jurusan Perbankan Syariah Fakultas Ekonomi dan Bisnis Islam UIN Alauddin Makassar atas segala bantuan, kontribusi dan bimbingannya.
4. Bapak Dr. Sudirman, S.E., M.Si. selaku Pembimbing I dan Ibu Dra. Hj. Nuraeni Gani, M.M. selaku Pembimbing II. Terima kasih atas waktu yang telah diluangkan, serta kritik dan saran yang membangun dalam penyusunan dan penyelesaian skripsi ini.
5. Ibu Dr. Sitti Fatimah, S.E. M.M. selaku Penguji I dan Bapak Asyraf Mustamin, S.Pd., M.E. selaku Penguji II. Terima kasih atas waktu yang telah diluangkan serta kritik dan saran yang membangun dalam menyelesaikan skripsi ini.
6. Seluruh staff bagian akademik, tata usaha, jurusan dan perpustakaan Fakultas Ekonomi dan Bisnis Islam. Penyusun berterima kasih atas bantuannya dalam pengurusan dan pelayanan akademik dan administrasi.
7. Seluruh dosen khususnya di Fakultas Ekonomi dan Bisnis Islam UIN Alauddin Makassar yang telah memberikan ilmunya dengan ikhlas kepada penyusun selama proses perkuliahan maupun praktikum jurusan.

8. Teruntuk kedua orang tua tercinta yakni Ayahanda Muh. Muchtar dan Ibunda Ra'fah Nur, yang telah melahirkan dan yang selalu mendoakan tiada henti, serta yang rela berkorban segalanya dan berdedikasi tinggi dalam upaya pendidikan anak-anaknya dan juga memberikan arahan, nasihat, dukungan secara moril maupun materil. Tanpa bimbingan dan dorongan kalian, penyusun tidak akan mencapai titik ini.
9. Teruntuk kakak kandung yakni Aqifah Febriani Muhtar, dan kakak ipar yakni Agung Haryadi, yang selalu menjadi penyemangat, motivasi bagi penyusun, dan juga tentunya yang selalu memberi dukungan secara materil dalam penyusunan skripsi ini. Tanpa kalian pencapaian ini tidak mungkin terjadi.
12. Untuk teman seangkatan, rekan-rekan mahasiswa jurusan Perbankan Syariah angkatan 2020 (HORIZONTAL), terkhusus Perbankan Syariah C angkatan 2020 yang selalu memotivasi, menemani, serta menjadi media informasi dan diskusi dalam berbagai hal.
13. Semua pihak yang pada dasarnya tidak dapat penyusun sebutkan satu-persatu yang telah membantu kelancaran penyusunan skripsi ini.

Semoga Allah SWT senantiasa melimpahkan berkah dan rahmat-Nya bagi kita semua. Dengan segala rendah hati penulis sadar akan masih banyak kekurangan dalam penulisan sehingga mengharapkan masukan berupa kritik dan saran dari para pembaca semua. Semoga tulisan ini dapat memberi manfaat bagi kita semua

Akhirnya, penyusun memohon ridho dan maghfirahnya, semoga segala dukungan serta bantuan semua pihak mendapat pahala yang berlipat ganda di

sisi Allah SWT, semoga karya ini dapat bermanfaat kepada para pembaca,
Aamiin yaa rabbal Aalamiin.

Wassalamu'alakum Warahmatullahi Wabarakatuh

Gowa, 20 Agustus 2024
Penyusun,

Fithri Azizah



DAFTAR ISI

SAMPUL	i
HALAMAN JUDUL	ii
PERNYATAAN KEASLIAN SKRIPSI	iii
PENGESAHAN SKRIPSI	iv
KATA PENGANTAR	v
DAFTAR ISI	ix
DAFTAR TABEL	xi
DAFTAR GAMBAR	xii
PEDOMAN TRANSLITERASI	xiii
ABSTRAK	xix
BAB I PENDAHULUAN	1
A. Latar Belakang.....	1
B. Rumusan Masalah.....	7
C. Tujuan Penelitian.....	8
D. Manfaat Penelitian.....	8
BAB II LANDASAN TEORI	10
A. Kajian Teori.....	10
B. Modal Kerja.....	13
C. Profitabilitas.....	18
D. Manajemen Aset.....	23
E. Penelitian Terdahulu.....	26
F. Kerangka Berpikir.....	28
G. Pengembangan Hipotesis.....	29
BAB III METODOLOGI PENELITIAN	33
A. Desain Penelitian.....	33
B. Lokasi dan Waktu Penelitian.....	33
C. Jenis dan Sumber Data.....	33
D. Metode Pengumpulan Data.....	34

E. Teknik Analisis Data.....	34
F. Definisi Operasional Variabel	39
BAB IV HASIL PENELITIAN DAN PEMBAHASAN.....	42
A. Deskripsi Objek Penelitian.....	42
B. Analisis Hasil Penelitian.....	46
C. Pembahasan Hasil Penelitian.....	60
BAB V PENUTUP	70
A. Kesimpulan	70
B. Saran.....	71
DAFTAR PUSTAKA	72
LAMPIRAN-LAMPIRAN	77
RIWAYAT HIDUP	84

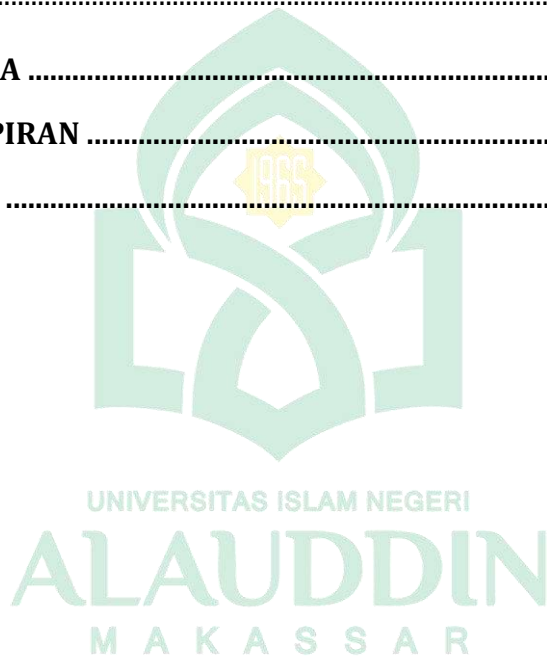

DAFTAR TABEL

Tabel 1. 1 Perkembangan Modal Kerja PT. Bank Muamalat Indonesia	4
Tabel 1. 2 Perkembangan Manajemen Aset (TATO) PT. Bank Muamalat Indonesia	6
Tabel 2. 1 Penelitian Terdahulu	26
Tabel 4. 1 Laporan Triwulan PT. Bank Muamalat Indonesia	46
Tabel 4. 2 Statistik Deskriptif.....	47
Tabel 4. 3 Hasil Uji Normalitas (Kolmogorov-Smirnov) Persamaan 1	49
Tabel 4. 4 Hasil Uji Normalitas (Kolmogorov-Smirnov) Persamaan 2	50
Tabel 4. 5 Hasil Uji Heteroskedastisitas (Uji Glejser) Persamaan 1.....	51
Tabel 4. 6 Hasil Uji Heteroskedastisitas (Uji Glejser) Persamaan 2.....	51
Tabel 4. 7 Hasil Uji Autokorelasi (Durbin Watson) Persamaan 1.....	52
Tabel 4. 8 Hasil Uji Autokorelasi (Durbin Watson) Persamaan 2.....	53
Tabel 4. 9 Koefisien Determinasi Persamaan 1	53
Tabel 4. 10 Hasil Uji t Persamaan 1	54
Tabel 4. 11 Koefisien Determinasi Persamaan 2.....	56
Tabel 4. 12 Hasil Uji t Persamaan 2	57
Tabel 4. 13 Koefisien Analisis Jalur	59
Tabel 4. 14 Pembahasan Hasil Penelitian	60

DAFTAR GAMBAR

Gambar 1. 1 Grafik Perkembangan Profitabilitas (ROA) PT. Bank Muamalat Indonesia	2
Gambar 2. 1 Kerangka Berpikir.....	29
Gambar 3. 1 Kerangka Jalur (Path).....	37
Gambar 4. 1 Struktur Organisasi PT. Bank Muamalat Indonesia.....	45
Gambar 4. 2 Persamaan 1 Pengaruh variabel X Terhadap variabel Z Sebagai Variabel Intervening.....	55
Gambar 4. 3 Persamaan 2 Pengaruh variabel X dan variabel Z Sebagai Variabel Intervening terhadap variabel Y.....	59
Gambar 4. 4 Diagram Jalur dari Keseluruhan Persamaan	60



PEDOMAN TRANSLITERASI

A. Transliterasi Arab-Latin

Daftar huruf bahasa Arab dan transliterasinya ke dalam huruf Latin, sesuai SKB Menag dan Mendikbud Nomor 158 Tahun 1987 dan Nomor 0543b/U/1987, dapat dilihat pada tabel berikut:

1. Konsonan

Huruf Arab	Nama	Huruf Latin	Nama
ا	alif	tidak dilambangkan	tidak dilambangkan
ب	ba	b	be
ت	ta	t	te
ث	ša	š	es (dengan titik di atas)
ج	jim	j	je
ح	ḥa	ḥ	ha (dengan titik di bawah)
خ	kha	kh	ka dan ha
د	dal	d	de
ذ	ḏal	ḏ	zet (dengan titik di atas)
ر	ra	r	er
ز	zai	z	zet
س	sin	s	es
ش	syin	sy	es dan ye
ص	ṣad	ṣ	es (dengan titik di bawah)
ض	ḍad	ḍ	de (dengan titik di bawah)
ط	ṭa	ṭ	te (dengan titik di bawah)
ظ	ẓa	ẓ	zet (dengan titik di bawah)
ع	'ain	'	apostrof terbalik
غ	gain	g	ge
ف	fa	f	ef
ق	qaf	q	qi
ك	kaf	k	ka
ل	lam	l	el
م	mim	m	em
ن	nun	n	en
و	wau	w	we
ه	ha	h	ha
ء	hamzah	'	apostrof
ي	ya	y	ye

Hamzah (ء) yang terletak di awal kata mengikuti vokalnya tanpa diberi tanda apa pun. Jika ia terletak di tengah atau di akhir, maka ditulis dengan tanda apostrof (').

2. Vokal

Vokal bahasa Arab, seperti vokal bahasa Indonesia, terdiri atas vokal tunggal atau monoftong dan vokal rangkap atau diftong.

Vokal tunggal bahasa Arab yang lambangnya berupa tanda atau harakat, transliterasinya sebagai berikut:

Tanda	Nama	Huruf Latin	Nama
اَ	fathah	a	a
اِ	kasrah	i	i
اُ	ḍammah	u	u

Vokal rangkap bahasa Arab yang lambangnya berupa gabungan antara harakat dan huruf, transliterasinya berupa gabungan huruf, yaitu:

Tanda	Nama	Huruf Latin	Nama
اَيّ	fathah dan yā'	ai	a dan i
اَوّ	fathah dan wau	au	u dan u

Contoh:

كَيْفَ : kaifa

هَوَّلَ : haula

3. Maddah

Maddah atau vokal panjang yang lambangnya berupa harakat dan huruf, transliterasinya berupa huruf dan tanda, yaitu:

Harakat dan Huruf	Nama	Huruf dan Tanda	Nama
اَ... اِ... اُ...	fathah dan alif atau yā'	ā	a dan garis di atas
اَيّ	kasrah dan yā'	ī	i dan garis di atas
اَوّ	ḍammah dan wau	ū	u dan garis di atas

Contoh:

مَاتَ : māta

رَمَى : ramā

قِيلَ : qīla

يَمُوتُ : yamūtu

4. Tā' marbūṭah

Transliterasi untuk tā' marbūṭah ada dua, yaitu: tā' marbūṭah yang hidup atau mendapat harakat fathah, kasrah, dan ḍammah, transliterasinya adalah [t]. Sedangkan tā' marbūṭah yang mati atau mendapat harakat sukun, transliterasinya adalah [h].

Kalau pada kata yang berakhir dengan tā' marbūṭah diikuti oleh kata yang menggunakan kata sandang al- serta bacaan kedua kata itu terpisah, maka tā' marbūṭah itu ditransliterasikan dengan ha (h).

Contoh:

رَوْضَةُ الْأَطْفَالِ	: rauḍah al-aṭfāl
الْمَدِينَةُ الْفَاضِلَةُ	: al-madīnah al-fāḍilah
الْحِكْمَةُ	: al-ḥikmah

5. Syaddah (Tasydīd)

Syaddah atau tasydīd yang dalam sistem tulisan Arab dilambangkan dengan sebuah tanda tasydīd (ّ), dalam transliterasi ini dilambangkan dengan perulangan huruf (konsonan ganda) yang diberi tanda syaddah.

Contoh:

رَبَّنَا	: rabbanā
نَجَّيْنَا	: najjainā
الْحَقُّ	: al-ḥaqq
نُعَمُّ	: nu"ima
عَدُوٌّ	: 'aduwwun

Jika huruf ع ber-tasydid di akhir sebuah kata dan didahului oleh huruf kasrah (ِ), maka ia ditransliterasi seperti huruf maddah menjadi ī.

Contoh:

عَلِيٌّ	: 'Alī (bukan 'Aliyy atau 'Aly)
عَرَبِيٌّ	: 'Arabī (bukan 'Arabiyy atau 'Araby)

6. Kata Sandang

Kata sandang dalam sistem tulisan Arab dilambangkan dengan huruf ال (alif lam ma'arifah). Dalam pedoman transliterasi ini, kata sandang ditransliterasi seperti biasa, al-, baik ketika ia diikuti oleh huruf syamsiyah maupun huruf qamariyah. Kata sandang tidak mengikuti bunyi huruf langsung yang mengikutinya. Kata sandang ditulis terpisah dari kata yang mengikutinya dan dihubungkan dengan garis mendatar (-).

Contoh:

الشَّمْسُ : al-syamsu (bukan asy-syamsu)

الزَّلْزَلَةُ : al-zalزالah (bukan az-zalزالah)

الفَلْسَفَةُ : al-falsafah

الْبِلَادُ : al-bilādu

7. Hamzah

Aturan transliterasi huruf hamzah menjadi apostrof (') hanya berlaku bagi hamzah yang terletak di tengah dan akhir kata. Namun, bila hamzah terletak di awal kata, ia tidak dilambangkan, karena dalam tulisan Arab ia berupa alif.

Contoh:

تَأْمُرُونَ : ta'murūna

النَّوْعُ : al-naw'u

سَيِّئٌ : syai'un

أُمِرْتُ : umirtu

8. Penulisan Kata Arab yang Lazim Digunakan dalam Bahasa Indonesia

Kata, istilah atau kalimat Arab yang ditransliterasi adalah kata, istilah atau kalimat yang belum dibakukan dalam bahasa Indonesia. Kata, istilah atau kalimat yang sudah lazim dan menjadi bagian dari perbendaharaan bahasa Indonesia, atau sering ditulis dalam tulisan bahasa Indonesia, atau lazim digunakan dalam dunia akademik tertentu, tidak lagi ditulis menurut cara transliterasi tersebut di atas. Misalnya, kata al-Qur'an (dari al-Qur'ān), alhamdulillah, dan munaqasyah. Namun, bila kata-kata tersebut menjadi bagian dari satu rangkaian teks Arab, maka harus ditransliterasi secara utuh.

Contoh:

Fi Zilāl al-Qur'ān

Al-Sunnah qabl al-tadwīn

9. Lafz al-Jalālah (الله)

Kata "Allah" yang didahului partikel seperti hurufjarr dan huruflainnya atau berkedudukan sebagai muḍāf ilaih (frasa nomina), ditransliterasi tanpa huruf hamzah.

Contoh:

دِينُ اللَّهِ dīnullāh بِاللَّهِ billāh

Adapun tā' marbūṭah di akhir kata yang disandarkan kepada lafz al-jalālah, ditransliterasi dengan huruf [t]. Contoh:

هُم فِي رَحْمَةِ اللَّهِ = hum fi raḥmatillāh

10. Huruf Kapital

Walau sistem tulisan Arab tidak mengenal huruf kapital (All Caps), dalam transliterasinya huruf-huruf tersebut dikenai ketentuan tentang penggunaan huruf kapital berdasarkan Pedoman Umum Ejaan Bahasa Indonesia (PUEBI) yang berlaku. Huruf kapital, misalnya, digunakan untuk menuliskan huruf awal nama diri (orang, tempat, bulan) dan huruf pertama pada permulaan kalimat. Bila nama diri didahului oleh kata sandang (al-), maka yang ditulis dengan huruf kapital tetap huruf awal nama diri tersebut, bukan huruf awal kata sandangnya. Jika terletak pada awal kalimat, maka huruf A dari kata sandang tersebut menggunakan huruf kapital (Al-). Ketentuan yang sama juga berlaku untuk huruf awal dari judul referensi yang didahului oleh kata sandang al-, baik ketika ia ditulis dalam teks maupun dalam catatan rujukan. Contoh:

Wa mā Muḥammadun illā rasūl

Inna awwala baitin wudī'a linnāsi lallaẓī bi Bakkata mubārakan

Syahru Ramaḍān al-laẓī unzila fihi al-Qur'ān

Naṣīr al-Dīn al-Tūsī

Abū Naṣr al-Farābī

Al-Gazālī

Al-Munqiz min al-Ḍalāl

Jika nama resmi seseorang menggunakan kata Ibnu (anak dari) dan Abū (bapak dari) sebagai nama kedua terakhirnya, maka kedua nama terakhir itu harus disebutkan sebagai nama akhir dalam daftar pustaka atau daftar referensi. Contoh:

Abū al-Walīd Muḥammad ibnu Rusyd, ditulis menjadi: Ibnu Rusyd, Abū al-Walīd Muḥammad (bukan: Rusyd, Abū al-Walīd Muḥammad Ibnu)
Naṣr Ḥāmid Abū Zaīd, ditulis menjadi: Abū Zaīd, Naṣr Ḥāmid (bukan: Zaīd, Naṣr Ḥāmid Abū)

B. Daftar Singkatan

Beberapa singkatan yang dibakukan adalah:

swt. = subḥānahū wa ta'ālā
saw. = ṣallallāhu 'alaihi wa sallam
a.s. = 'alaihi al-salām

H	=	Hijrah
M	=	Masehi
SM	=	Sebelum Masehi
l.	=	Lahir tahun (untuk orang yang masih hidup saja)
w.	=	Wafat tahun
QS .../...: 4	=	QS al-Baqarah/2: 4 atau QS Āli 'Imrān/3: 4
HR	=	Hadis Riwayat



ABSTRAK

Nama : Fithri Azizah
Nim : 90500120095
Jurusan : Perbankan Syariah
Judul : Pengaruh Modal Kerja terhadap Profitabilitas melalui Manajemen Aset sebagai Variabel Intervening pada PT. Bank Muamalat Indonesia Periode 2018-2023

Penelitian ini bertujuan untuk menguji pengaruh antara modal kerja terhadap profitabilitas (ROA) melalui manajemen aset (TATO) pada PT. Bank Muamalat Indonesia. Penelitian ini menggunakan metode kuantitatif dengan jenis penelitian *expalanatory research*. Data yang digunakan adalah data sekunder yang diperoleh dari laporan triwulan pada Bank Muamalat Indonesia periode 2018-2023. Analisis yang digunakan dalam penelitian ini adalah analisis jalur (*path analysis*). Hasil penelitian menunjukkan secara parsial variabel modal kerja berpengaruh positif dan signifikan terhadap profitabilitas, modal kerja berpengaruh positif dan signifikan terhadap manajemen aset, manajemen aset berpengaruh positif dan signifikan terhadap profitabilitas, dan modal kerja berpengaruh positif dan signifikan terhadap profitabilitas melalui manajemen aset.

Kata Kunci : Modal Kerja, Manajemen Aset, dan Profitabilitas

BAB I

PENDAHULUAN

A. Latar Belakang

Dalam era ekonomi modern, pertumbuhan dan perkembangan perusahaan sejalan dengan peningkatan persaingan di Indonesia. Persaingan yang semakin ketat ini menuntut perusahaan, khususnya di sektor perbankan, untuk mengelola sumber daya secara optimal demi mencapai profitabilitas yang memadai (Salsabila et al., 2022). Peningkatan perekonomian dunia setelah krisis global memberikan dampak positif bagi perusahaan-perusahaan di Indonesia, khususnya perbankan syariah, sehingga persaingan di dunia bisnis pun menjadi semakin kompetitif. Bank syariah, yang pertama kali muncul di Indonesia pada tahun 1992 dengan didirikannya Bank Muamalat Indonesia, beroperasi dengan prinsip bagi hasil, berbeda dengan bank konvensional yang menggunakan sistem bunga.

Kinerja perusahaan dapat diukur dengan cara yang berbeda dan dengan menerapkan berbagai metode salah satunya metode rasio profitabilitas (Yunanda & Hutagalung, 2020). Profitabilitas menjadi salah satu tujuan utama dari berdirinya bank syariah, yang harus aktif dalam mencari sumber-sumber dana untuk menjaga stabilitas labanya (Silalahi, 2021). Profitabilitas ini dapat diukur melalui rasio-rasio keuangan, salah satunya adalah Return on Assets (ROA), yang mengukur sejauh mana aktiva perusahaan mampu menghasilkan laba (Zulkarnaen, 2018). ROA berkaitan dengan aktiva yang dimiliki oleh perusahaan dan laba yang diperoleh perusahaan, oleh karena itu ROA merupakan pengukuran terbaik jika ingin mengukur kinerja laba maupun aktiva perusahaan (Jaya & Kuswanto, 2021).

Berikut ini merupakan grafik perkembangan Profitabilitas pada PT. Bank Muamalat Indonesia apabila dilihat dari nilai ROA yang diperoleh selama 5 tahun:

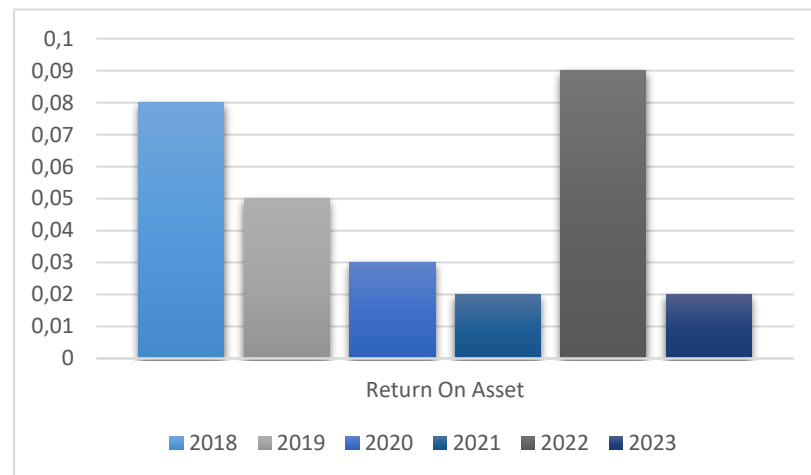

Sumber data : website OJK (data diolah).

Gambar 1. 1 Grafik Perkembangan Profitabilitas (ROA) PT. Bank Muamalat Indonesia

Berdasarkan grafik *Return on Asset* tersebut, menunjukkan bahwa periode tahun 2018 hingga periode tahun 2021 terus mengalami penurunan. Periode 2018 ke periode 2019 mengalami penurunan sebesar 3,7%, lalu periode 2019 ke periode 2020 penurunan sebesar 4%, kemudian periode 2020 ke periode 2021 mengalami penurunan 3,3%. Namun pada periode tahun 2022 kembali meningkat secara drastis yaitu sebesar 35%, di mana itu bahkan melampaui di tahun 2018. Namun, pada periode 2023 kembali mengalami penurunan drastis. Dari data tersebut, dapat dilihat bahwa terjadi naik turun atau biasa disebut fluktuasi pada profitabilitas Bank Muamalat.

Tingkat profitabilitas dapat dipengaruhi oleh berbagai faktor, baik internal maupun eksternal. Dilihat dari faktor internal, salah satu penyebab kegagalan perusahaan menghasilkan profit adalah faktor penggunaan modal

kerja. Modal kerja adalah aktiva lancar yang dikurangi hutang lancar atau modal kerja bisa dianggap sebagai dana yang tersedia untuk diinvestasikan dalam aktiva lancar. Penggunaan modal kerja yang efisien dan efektif tentu akan mempengaruhi kelancaran kegiatan usaha perusahaan untuk mencapai tujuan yang diharapkan (Salsabila et al., 2022).

Modal kerja dalam perbankan syariah adalah dana yang digunakan untuk membiayai kegiatan operasional bank dalam jangka pendek. Modal kerja terdiri dari aset lancar dan kewajiban lancar. Aktiva lancar atau aset lancar adalah hasil aset yang dapat digunakan dalam jangka waktu dekat, biasanya satu tahun. Aset lancar terdiri atas: kas, piutang, investasi jangka pendek, persediaan, dan beban dibayar di muka. Sedangkan, kewajiban atau hutang lancar adalah jumlah utang-utang yang harus segera dilunasi dal tempo satu tahun, yaitu seperti: pinjaman jangka pendek dari bank, utang usaha, utang pajak, biaya yang masih harus dibayar, bagia utang jangka panjang yang jatuh tempo, utang lain-lain. Pengelolaan modal kerja sangat penting dalam perbankan syariah karena dapat mempengaruhi stabilitas keuangan dan kinerja operasional bank. Studi menunjukkan bahwa kecukupan modal berpengaruh positif dan signifikan terhadap stabilitas keuangan bank. Selain itu, pengelolaan modal kerja juga mempengaruhi profitabilitas bank.

Berikut tabel perkembangan dari modal kerja PT. Bank Muamalat Indonesia yang didapatkan dari selisih antara aset lancar dan hutang lancar selama 5 tahun:

Tabel 1. 1 Perkembangan Modal Kerja PT. Bank Muamalat Indonesia

Tahun	Aset Lancar	Hutang Lancar	Modal Kerja
2018	18.974	6.350	12.624
2019	14.997	7.202	7.795
2020	16.251	7.582	8.669
2021	34.585	10.821	23.764
2022	36.313	9.433	26.880
2023	37.723	11.289	26.434

Sumber data : website OJK (data diolah).

Berdasarkan tabel di atas, menunjukkan bahwa data modal kerja pada periode tahun 2018 ke periode tahun 2019 mengalami penurunan sebesar 3,8%, lalu pada periode tahun 2020 mengalami sedikit peningkatan sebesar 1,1%, lalu periode tahun 2021 mengalami peningkatan secara drastis yaitu sebesar 17% lalu meningkat sedikit lagi 1,3% di periode tahun 2022, kemudian di periode 2023 mengalami hanya sedikit penurunan. Seperti data yang diperoleh di atas maka dapat dilihat bahwa modal kerja Bank Muamalat Indonesia dari tahun 2018 sampai tahun 2022 mengalami fluktuasi atau naik turun.

Modal kerja dapat mempengaruhi profitabilitas bank syariah melalui beberapa faktor, salah satunya yaitu melalui manajemen aset yang baik. Manajemen aset yang baik dapat membantu bank syariah dalam mengidentifikasi dan memajemen risiko kredit yang dihadapi, sehingga dapat mengurangi risiko kredit yang mungkin menghambat profitabilitasnya. Manajemen aset merujuk pada strategi dan praktik yang melibatkan pengelolaan aset suatu entitas dengan tujuan memaksimalkan nilai aset dan

memberikan manfaat terbaik bagi entitas tersebut. Aset bisa mencakup segala sesuatu dari properti fisik, uang tunai, piutang, hingga investasi dan hak kekayaan intelektual. Tujuan utama manajemen aset adalah untuk mengoptimalkan kinerja aset agar sesuai dengan tujuan organisasi.

Manajemen aset dapat membantu mengelola risiko yang terkait dengan aset, termasuk risiko yang mungkin timbul dari modal kerja. Pengelolaan risiko yang baik dapat meminimalkan potensi kerugian dan mendukung stabilitas profitabilitas. Bagi perusahaan yang memiliki aset fisik seperti fasilitas atau peralatan, manajemen aset dapat memainkan peran penting dalam perawatan dan pemeliharaan. Aset yang terpelihara dengan baik dapat mendukung kelancaran operasional dan, oleh karena itu, dapat mempengaruhi profitabilitas. Manajemen aset dapat membantu merencanakan struktur modal dan pengelolaan utang, yang kemudian dapat memengaruhi modal kerja. Keputusan yang bijak dalam hal ini dapat membantu mencapai keseimbangan yang optimal antara modal kerja dan profitabilitas.

Dalam mengukur manajemen aset, pada penelitian ini digunakan rasio *total asset turn over* (TATO), di mana rasio ini digunakan untuk mengukur efektivitas penggunaan seluruh aktiva dalam menghasilkan penjualan. Semakin tinggi rasio ini berarti semakin efektif pengelolaan seluruh aktiva yang dimiliki perusahaan. Berikut tabel perkembangan dari manajemen aset PT. Bank Muamalat Indonesia dengan menggunakan rasio TATO yang di mana penjualan dibagi total aset lalu dikali seratus selama 5 tahun:

Tabel 1. 2 Perkembangan Manajemen Aset (TATO) PT. Bank Muamalat Indonesia

Tahun	Penjualan	Total Aset	TATO
2018	1.820.190.360	57.227.276.046	0,03
2019	2.279.690.864	50.555.519.435	0,04
2020	2.431.607.445	51.241.303.583	0,04
2021	2.116.978.866	58.889.174.319	0,03
2022	2.564.404.579	61.363.584.209	0,04
2023	2.739.848.023	66.953.059.812	0,04

Sumber data : website OJK (data diolah).

Berdasarkan tabel di atas, menunjukkan bahwa data manajemen aset pada periode tahun 2018 ke periode 2019 mengalami sedikit kenaikan sebesar 3%, lalu pada periode 2020 dari 2019 mengalami kestabilan, kemudian periode 2021 dari 2020 mengalami sedikit penurunan yaitu sebesar 2,5%, lalu kembali naik pada periode 2022 sebesar 3%, kemudian dari 2022 ke 2023 mengalami kestabilan. Dari data yang diperoleh dapat dilihat bahwa rasio perputaran total aset pada Bank Muamalat Indonesia mengalami kestabilan, sempat turun sekali selain itu meningkat dan stabil. Hal tersebut menunjukkan bahwa perusahaan semakin efisien dalam menggunakan asetnya untuk menghasilkan pendapatan.

Lalu dilihat dari penelitian-penelitian sebelumnya, yaitu pada penelitian (Salsabila et al., 2022) yang berjudul "Pengaruh Penggunaan Modal Kerja Terhadap Profitabilitas Pada Bank Pembiayaan Syariah (BPRS)" menyatakan bahwa Modal Kerja berpengaruh positif terhadap Profitabilitas, sedangkan pada penelitian (Syahid, 2020) yang berjudul "Pengaruh

Pembiayaan Modal Kerja, Pembiayaan Mikro dan Pembiayaan Qardhul Hasan Terhadap Profitabilitas Bank Umum Syariah di Indonesia” menyatakan bahwa Modal kerja tidak berpengaruh terhadap Profitabilitas.

Lalu pada hasil penelitian (Mawarsih et al., 2020) yang berjudul “*Total Assets Turn Over, Debt To Assets Ratio, dan Debt To Equity Ratio* terhadap *Return On Assets* pada Perusahaan Sub Sektor Asuransi” menyatakan bahwa Manajemen Aset berpengaruh positif terhadap Profitabilitas, sedangkan pada penelitian (Siregar, 2023) yang berjudul “Pengaruh Likuiditas, Leverage dan Manajemen Aset Terhadap Profitabilitas (Studi Pada Perusahaan Yang Terdaftar di Jakarta Islamic Indeks (JII) Tahun 2018 – 2021)” menyatakan bahwa Manajemen Aset tidak berpengaruh terhadap Profitabilitas.

Berdasarkan fenomena yang terjadi adanya ketidak konsistennya di antara penelitian-penelitian sebelumnya, oleh karena itu dalam penelitian ini harus dikaji ulang agar hasil dalam penelitian selanjutnya dapat memperkuat teori-teori yang ada, berdasarkan dengan analisis diatas terdapat research gap dimana adanya beberapa penyimpangan dan ketidak sesuaian teori dengan kejadian empiris serta adanya perbedaan yang beragam terhadap hasil penelitian sebelumnya tentang variabel-variabel yang berpengaruh terhadap profitabilitas pada perbankan syariah.

Berdasarkan uraian dan permasalahan di atas, peneliti tertarik untuk melakukan penelitian yang berjudul “**Pengaruh Modal Kerja terhadap Profitabilitas melalui Manajemen Aset sebagai Variabel Intervening (Studi pada PT Bank Muamalat Indonesia Periode 2018-2023)**”.

B. Rumusan Masalah

Berdasarkan dengan latar belakang di atas, maka adapun rumusan masalah dari penelitian ini adalah sebagai berikut:

1. Apakah modal kerja berpengaruh terhadap profitabilitas bank syariah?
2. Apakah modal kerja berpengaruh terhadap manajemen aset?
3. Apakah manajemen aset berpengaruh terhadap profitabilitas bank syariah?
4. Apakah modal kerja berpengaruh terhadap profitabilitas bank syariah melalui manajemen aset?

C. Tujuan Penelitian

Berdasarkan dengan rumusan masalah di atas, maka adapun tujuan dari penelitian ini adalah sebagai berikut:

1. Untuk menganalisis pengaruh modal kerja terhadap profitabilitas bank syariah.
2. Untuk menganalisis pengaruh modal kerja terhadap manajemen aset.
3. Untuk menganalisis pengaruh manajemen aset terhadap profitabilitas bank syariah.
4. Untuk menganalisis pengaruh modal kerja terhadap profitabilitas bank syariah melalui manajemen aset.

D. Manfaat Penelitian

Hasil penelitian ini diharapkan dapat memberikan manfaat antara lain sebagai berikut:

1. Manfaat Teoritis

Hasil penelitian ini diharapkan bisa menyumbangkan pemahaman baru terkait pengaruh modal kerja, manajemen aset, dan profitabilitas pada konteks bank syariah, memperkaya literatur keuangan syariah. Serta menguji dan meperkuat teori-teori terkait hubungan antar variabel dalam konteks perbankan syariah.

2. Bagi Praktisi

a. Bagi Peneliti

Penelitian ini memberikan kesempatan bagi penulis untuk memperoleh pengalaman dalam perancangan dan pelaksanaan penelitian di bidang keuangan syariah, mengembangkan keterampilan penelitian. Serta memperdalam pemahaman tentang metodologi penelitian kuantitatif dan aplikasinya dalam perbankan syariah.

b. Bagi Akademisi

Penelitian ini dapat menambahkan wawasan baru terhadap faktor-faktor yang mempengaruhi kinerja bank syariah, memberikan kontribusi pada pemahaman ilmiah. Dan juga dapat menjadi dasar bagi penelitian lanjutan dalam bidang keuangan syariah dan manajemen perbankan syariah.

BAB II

LANDASAN TEORI

A. *Kajian Teori*

1. Teori Manajemen Aset

Manajemen aset merupakan proses pengelolaan aset (kekayaan) baik berwujud dan tidak berwujud yang memiliki nilai ekonomis, nilai komersial, dan nilai tukar, mampu mendorong tercapainya tujuan dari individu dan organisasi. Melalui proses manajemen *planning*, *organizing*, *leading* dan *controlling* bertujuan mendapat keuntungan dan mengurangi biaya (*cost*) secara efisien dan efektif. Teori manajemen aset adalah teori yang menjelaskan bagaimana aset dikelola secara efisien dan efektif untuk memaksimalkan nilai sepanjang siklus hidupnya. Teori dalam penelitian ini penting karena adanya variabel *intervening* yaitu manajemen aset.

Manajemen aset didefinisikan sebagai sebuah proses pengelolaan aset (kekayaan) baik berwujud dan tidak berwujud yang memiliki nilai ekonomis, nilai komersial, dan nilai tukar, serta mampu mendorong tercapainya tujuan. Melalui proses *management planning*, *organizing*, *leading* dan *controlling* bertujuan mendapat keuntungan dan mengurangi biaya (*cost*) secara efisien dan efektif.

2. Teori Sinyal (*Signaling Theory*)

Signaling theory menurut (Sunardi et al., 2021) merupakan teori yang menjelaskan bahwa manajemen ingin memberikan intruksi kepada pihak luar. Informasi yang disajikan berkaitan dengan hasil usaha, prospek usaha dan neraca perusahaan. Kegiatan tersebut dilakukan oleh manajemen karena pihak luar atau pihak luar tidak dapat melihat secara langsung apa yang terjadi di perusahaan karena adanya *asimetri informasi*. Teori sinyal menjelaskan

bagaimana informasi tentang suatu perusahaan disampaikan kepada pihak lain melalui sinyal atau tanda. Teori ini penting dalam penelitian ini karena dalam penelitian ini menggunakan laporan keuangan sebagai sumber data.

Signalling theory ini erat kaitannya dengan penyediaan informasi berupa jenis informasi yang dikeluarkan oleh perusahaan yang dapat menjadi sinyal bagi pihak diluar perusahaan, terutama kepada investor dengan laporan keuangan tahunan yang memuat informasi secara relevan dengan informasi yang dianggap penting bagi pengguna. Informasi ini sangat penting bagi investor dan pelaku bisnis. Karena informasi pada dasarnya menyajikan catatan atau deskripsi, baik untuk keadaan masa lalu, sekarang maupun masa yang akan datang bagi kelangsungan hidup perusahaan dan bagaimana hal ini terakselerasi sehingga akan memberikan efeknya pada perusahaan (Lestari, 2022).

3. Teori Keagenan (*Agency Theory*)

Teori keagenan merupakan teori yang menjelaskan tentang dua pelaku ekonomi yaitu antara pemilik (*principal*) dan manajemen (*agent*). Hubungan keagenan merupakan sebuah kontrak yang terjadi antara manajer (*agent*) dengan pemilik perusahaan (*principal*). Prinsipal dapat mengontrak agen untuk bekerja demi kepentingan atau tujuan prinsipal, sehingga prinsipal dapat memberikan wewenang pembuatan keputusan kepada agen untuk mencapai tujuan tersebut. Agen memiliki tanggung jawab atas pencapaian suatu tujuan dan agen dapat menerima suatu balas jasa dari prinsipal (Amrulloh & Amalla, 2020).

Teori keagenan dalam penelitian menjelaskan hubungan antara pemilik perusahaan dan manajer, di mana pemilik ingin perusahaan untung sementara manajer yang mengelola modal kerja dan aset perusahaan. Dengan

adanya teori ini dapat menjelaskan bagaimana manajer harus mengelola modal kerja dan aset dengan cara yang efektif supaya profit, sambil menjaga agar kepentingan pemilik tetap terpenuhi.

4. Teori Stakeholder (*Stakeholder Theory*)

Teori *stakeholder* salah satu teori yang banyak digunakan untuk mendasari penelitian mengenai *sustainability report*. Pemangku kepentingan (*stakeholder*) merupakan seseorang atau kelompok yang saling mempengaruhi dan dipengaruhi oleh tindakan perusahaan. Teori *stakeholder* adalah kumpulan kebijakan dan praktik yang berhubungan dengan *stakeholder*, nilai-nilai, pemenuhan ketentuan hukum, penghargaan masyarakat dan lingkungan, serta komitmen dunia usaha untuk berkontribusi dalam pembangunan secara berkelanjutan. Adanya penjelasan dari teori *stakeholder*, perusahaan tidak hanya peduli pada kepentingannya sendiri, tetapi juga memberikan manfaat bagi pemangku kepentingan (Arnestha, 2021).

Teori stakeholder menjelaskan bahwa perusahaan harus memperhatikan dan memenuhi kepentingan berbagai pihak yang terlibat atau terdampak oleh aktivitas perusahaan, tidak hanya pemegang saham atau investor. Teori ini dalam penelitian ini membantu menjelaskan bagaimana keputusan manajemen tentang modal kerja dan aset tidak hanya berfokus pada keuntungan jangka pendek, tapi juga mempertimbangkan dampak terhadap semua pihak yang terlibat sambil tetap menjaga profitabilitas perusahaan.

B. *Modal Kerja*

Modal kerja merupakan salah satu sumber daya yang penting bagi perusahaan, seperti modal kerja bersih, yang merupakan selisih antara total aktiva lancar dengan total utang lancar (Rijal & Said, 2018). Modal Kerja merupakan aktiva-aktiva jangka pendek yang digunakan untuk membiayai operasi perusahaan sehari-hari di mana uang atau dana yang dikeluarkan itu diharapkan dapat kembali masuk kedalam perusahaan dalam waktu yang pendek melalui hasil penjualan produknya atau pendapatannya. Dana tersebut akan terus menerus berputar setiap periodenya selama perusahaan tersebut beroperasi. Banyak ahli memberikan definisi tentang modal kerja (Ailsa et al., 2022).

Modal kerja merupakan bagian terpenting dalam memperoleh profitabilitas, yang mana para pengelola harus dapat menggunakan seluruh aset yang dimiliki untuk menghasilkan laba yang besar. Modal kerja adalah merupakan perbedaan antara total aktiva lancar dengan kewajiban lancar. Setiap perusahaan dalam melaksanakan kegiatan operasionalnya sangat membutuhkan modal kerja. Modal kerja memberikan pengaruh bagi pendapatan laba atau profitabilitas hal ini dikarenakan modal kerja merupakan bagian dari pembelanjaan jangka pendek perusahaan yang sejalan dengan tujuan jangka pendek perusahaan adalah meningkatkan profitabilitas (Yunanda & Hutagalung, 2020).

Pentingnya modal dalam kehidupan manusia ditunjukkan dalam Al-Qur'an surat Ali-Imran ayat 14:

زَيْنَ لِلنَّاسِ حُبُّ الشَّهَوَاتِ مِنَ النِّسَاءِ وَالْبَنِينَ وَالْقَنَاطِيرِ الْمُقَنْطَرَةِ مِنَ الذَّهَبِ وَالْفِصَّةِ وَالْخَيْلِ الْمُسَوَّمَةِ وَالْأَنْعَامِ وَالْحَرْثِ ۗ ذَلِكَ مَتَاعُ الْحَيَاةِ الدُّنْيَا وَاللَّهُ عِنْدَهُ حُسْنُ الْمَاِبِ ۝

Artinya: “Dijadikan indah bagi manusia kecintaan pada aneka kesenangan yang berupa perempuan, anak-anak, harta benda yang bertimbun tak terhingga berupa emas, perak, kuda pilihan, binatang ternak, dan sawah ladang. Itulah kesenangan hidup di dunia dan di sisi Allahlah tempat kembali yang baik.” (Qur’an Kemenag, 2019)

Menurut Buya Hamka bahwa Tafsir dari ayat 14 Surat Ali Imran ini terdapat tiga kata, pertama *Zuyyina*, artinya diperhiaskan, maknanya semua benda yang diinginkan tentu ada baik dan ada buruknya bila keinginan itu muncul, yang nampak hanya yang baik saja dan lupa akan susah dan buruknya. Kata yang kedua adalah *Hubb*, artinya cinta atau kesukaan. Kata ketiga adalah *Syahwat*, yaitu keinginan-keinginan yang timbul selera yang membuat nafsu ingin memunyainya (Hamka, 1982).

Kata ma’un berarti modal karena disebut emas dan perak dan kata *zuyyina* menunjukkan kepentingan modal dalam kehidupan manusia. Artinya, meskipun memiliki modal dan kekayaan bisa menjadi bagian dari hidup, orang diingatkan agar tidak terlalu terpaku pada kenikmatan duniawi semata dan untuk tidak melupakan nilai-nilai spiritual serta kebaikan di sisi Allah. Modal dan kekayaan di dunia ini seharusnya tidak menggeser fokus utama pada kehidupan akhirat.

Modal merupakan faktor yang sangat penting dalam perusahaan. Tanpa modal kerja yang cukup, suatu perusahaan akan kehilangan kesempatan untuk meningkatkan kuantitas dan kualitas produk yang di hasilkan. Besarnya modal kerja tergantung pada jenis bisnis, akan tetapi umumnya nilai modal kerja suatu perusahaan lebih dari 50% dari jumlah harta, maka di perlukan pengelolaan yang serius (Kulsum & Muniarty, 2020). Besarnya modal kerja dapat dihitung dengan rumus:

$$\text{Modal Kerja} = \text{Aktiva Lancar} - \text{Kewajiban Lancar}$$

1. Aktiva lancar

Aktiva lancar adalah uang kas dan aktiva lainnya yang dapat diharapkan untuk dicairkan atau ditukarkan menjadi uang tunai, dijual atau dikonsumsi dalam periode berikutnya (Ginting, 2018). Secara lebih rinci yang termasuk kedalam aktiva lancar adalah:

- a) Kas atau uang tunai yang dapat digunakan untuk membiayai operasi perusahaan. Termasuk ke dalam pengertian kas adalah cek yang diterima dari para pelanggan dan simpanan perusahaan di bank yang dapat diambil kembali dalam bentuk giro atau demand deposit, yaitu simpanan di bank yang dapat diambil kembali setiap saat diperlukan oleh perusahaan.
- b) Investasi jangka pendek adalah investasi yang sifatnya sementara (jangka pendek) dengan maksud memanfaatkan uang kas, sementara belum dibutuhkan dalam operasi.
- c) Piutang wesel adalah tagihan perusahaan kepada pihak lain yang dinyatakan dalam suatu wesel dan perjanjian yang diatur dalam undang-undang.
- d) Piutang dagang adalah tagihan kepada pihak lain sebagai akibat adanya penjualan barang dagangan secara kredit.
- e) Persediaan adalah semua barang-barang yang diperdagangkan sampai tanggal neraca masih digudang/belum laku dijual.
- f) Piutang penghasilan atau penghasilan yang masih harus diterima adalah penghasilan yang menjadi hak perusahaan karena perusahaan telah memberikan jasa/prestasinya, tetapi belum diterima pembayarannya sehingga merupakan tagihan.

2. Hutang Lancar

Hutang lancar atau hutang jangka pendek adalah kewajiban keuangan perusahaan yang pelunasannya ataupun pembayarannya akan dilakukan dalam jangka pendek (satu tahun sejak tanggal neraca) dengan menggunakan aktiva lancar yang dimiliki oleh perusahaan (Ginting, 2018). Kewajiban lancar ini meliputi:

- a) Hutang dagang adalah hutang yang timbul karena adanya pembelian barang dagangan secara kredit.
- b) Hutang wesel adalah hutang yang disertai janji tertulis (yang diatur dalam undang-undang) untuk melakukan pembayaran sejumlah tertentu pada waktu tertentu dimasa yang akan datang.
- c) Hutang pajak, baik pajak untuk perusahaan yang bersangkutan maupun pajak pendapatan karyawan yang belum disetorkan ke kas negara.

Manfaat modal kerja mampu membiayai pengeluaran atau operasional perusahaan sehari-hari. Dengan modal kerja yang cukup akan membuat perusahaan beroperasi secara ekonomis dan efisien serta tidak mengalami kesulitan keuangan. Manfaat modal kerja adalah sebagai berikut (Kulsum & Muniarty, 2020):

- a. Melindungi perusahaan terhadap krisis modal kerja karena turunnya nilai dari aktiva lancar
- b. Memungkinkan untuk dapat membayar semua kewajiban-kewajiban tepat pada waktunya.

- c. Memungkinkan untuk memiliki persediaan dalam jumlah yang cukup untuk melayani para nasabah atau konsumen.
- d. Memungkinkan bagi perusahaan untuk memberikan syarat kredit yang lebih menguntungkan kepada para nasabah/konsumen
- e. Memungkinkan bagi perusahaan untuk dapat beroperasi dengan lebih efisien karena tidak ada kesulitan untuk memperoleh barang ataupun jasa yang dibutuhkan.

Secara umum pembiayaan modal kerja adalah pembiayaan jangka pendek yang diberikan kepada perusahaan untuk memenuhi kebutuhan modal kerjanya maksimal satu tahun dan dapat diperpanjang sesuai kebutuhan. Perpanjangan fasilitas pembiayaan modal kerja dilakukan atas dasar hasil analisis terhadap debitur dan fasilitas pembiayaan secara keseluruhan. Pemberian fasilitas pembiayaan modal kerja dengan tujuan mengeliminasi resiko dan mengoptimalkan keuntungan bank (Susanti, 2018).

Bank syariah bisa menolong mencukupi semua kebutuhan modal kerja itu tidak melalui memberikan kredit, tetapi lewat menjalin hubungan mitra kerja dengan debitur, yaitu bank syariah bertindak menjadi shohibul maal sementara debitur menjadi pengelola usaha atau (mudharib). Fasilitas produk tersebut mendapatkan periode khusus, sementara bagi hasil dibagi menurut periodiknya setiap bulan dengan nisbah yang disepakati. Pada saat jatuh tempo, customer melakukan pengembalian jumlah uang itu dengan dan bagian bagi hasil (yang belum dibagikan) yang merupakan bagian Bank. Bank syariah bisa menyiapkan sarana berbentuk Musyarakah timbal balik maupun yang dinamakan compensating balance. Lewat pembiayaan tersebut, nasabah perlu

membuat rekening giro serta bank tidak memberi bonus dari giro pada rekening itu (Syahid, 2020).

C. *Profitabilitas*

Profitabilitas adalah hasil akhir dari berbagai kebijakan dan keputusan perusahaan, profitabilitas atau kemampuan dalam menghasilkan laba adalah ukuran persentase yang digunakan untuk menilai kemampuan perusahaan dalam menghasilkan laba (Sari et al., 2024). Profitabilitas bank syariah adalah kapasitas lembaga untuk memperoleh laba pada periode tertentu. Karena Bank Syariah yang sehat itu yang mempunyai patokan dalam profitabilitas maupun rentabilitas yang semakin naik pada batas yang ditentukan. Profitabilitas maupun rentabilitas tidak memiliki tujuan dalam mengetahui kapasitas bank untuk menciptakan keuntungan ketika periode tertentu, tetapi juga memiliki tujuan dalam menilai level efektivitas maupun pengelolaan untuk menyelenggarakan operasional lembaganya (Syahid, 2020).

Pembahasan tentang keuntungan atau laba atau profitabilitas ditunjukkan dalam Al-Qur'an dalam surat Al-Baqarah ayat 16:

أُولَٰئِكَ الَّذِينَ اشْتَرُوا الضَّلٰلَةَ بِالْهُدٰى ۖ فَمَا رَبَّحَتْ تِجَارَتُهُمْ وَمَا كَانُوا مُهْتَدِينَ ۗ

Artinya: “Mereka itulah orang-orang yang membeli kesesatan dengan petunjuk. Maka, tidaklah beruntung perniagaannya dan mereka bukanlah orang-orang yang mendapatkan petunjuk.” (Qur'an Kemenag, 2019)

Al-Baidhawi dalam kitab tafsirnya, *Asrarut Ta'wil wa Asrarut Tanzil*, mengatakan, kata “*tijārah*” adalah upaya mencari keuntungan melalui aktivitas jual dan beli. Sedangkan “*ar-ribhu*” atau keuntungan adalah kelebihan dari modal pokok. “Mereka tidak mendapat petunjuk” pada jalan *tijarah* atau jalan menuju perdagangan karena tujuan dari aktivitas *tijarah* adalah penyelamatan modal dan keuntungan. Mereka telah menyia-nyiakan

dua tuntutan tersebut. Modal mereka sesungguhnya adalah akal sehat atau akal sehat dan fitrah salimah. Ketika mereka meyakini kesesatan, maka kesiapan mereka untuk menerima menjadi sia-sia. Akal sehat mereka cacat. Tidak ada yang tersisa dari modal mereka yang dapat mengantarkan mereka untuk menggapai kebenaran dan meraih kesempurnaan. Tinggallah mereka dalam keadaan merugi, putus asa dari keuntungan, dan kehilangan modal pokok (Baidhawi & Al-Syairazi, 2011).

Dalam konteks kehidupan sehari-hari, prinsip ini dapat dihubungkan dengan nilai-nilai bisnis yang adil, etika perdagangan yang benar, dan kejujuran dalam mencapai keuntungan. Dapat diartikan bahwa keuntungan yang diperoleh melalui tindakan yang adil dan jujur akan mendatangkan keamanan dan petunjuk, sementara keuntungan yang didapatkan dengan cara yang tidak adil atau melanggar prinsip-prinsip etika bisnis dapat mengarah pada ketidakamanan dan kesesatan.

Adapun manfaat profitabilitas yaitu mengetahui besarnya tingkat laba yang diperoleh perusahaan dalam suatu periode, mengetahui posisi laba perusahaan tahun sebelumnya dan tahun sekarang, mengetahui perkembangan laba dari tahun ke tahun, mengetahui besarnya laba bersih sesudah pajak dengan modal sendiri dan mengetahui jumlah produktivitas dari seluruh dana perusahaan yang digunakan baik modal pinjaman maupun modal sendiri. Ada beberapa pengukuran terhadap profitabilitas perusahaan, dimana pengukuran dihubungkan dengan volume penjualan, total aktiva dan modal secara keseluruhan. Dari sudut pandang calon investor, indikator penting untuk menilai prospek perusahaan di masa yang akan datang adalah dari pertumbuhan profitabilitas perusahaan (Wahyuningsih, 2019).

Penggunaan rasio profitabilitas dapat dilakukan dengan menggunakan perbandingan antara berbagai komponen yang ada di laporan keuangan, tujuannya adalah agar terlihat perkembangan perusahaan dalam rentang waktu tertentu, baik penurunan atau kenaikan, sekaligus mencari penyebab perubahan tersebut (Pallawalipu et al., 2022). Profitabilitas sebagai salah satu indikator yang paling tepat untuk mengukur kinerja suatu perusahaan. Ada beberapa indikator yang dapat digunakan dalam mengukur profitabilitas, yaitu (Ali, 2018):

1. *Return On Asset (ROA)* : Profitabilitas diukur menggunakan *Return On Assets (ROA)* yang digunakan untuk mengukur kemampuan bank dalam memperoleh laba dan melakukannya secara efisien secara keseluruhan.
2. *Return on Equity (ROE)* : Rasio ini menginformasikan sejauh mana suatu perusahaan mempergunakan sumber daya yang dimiliki untuk mampu memberikan laba atas ekuitas.
3. *Capital Adequacy Ratio (CAR)* : digunakan untuk mengukur kemampuan permodalan yang ada untuk menutup kemungkinan kerugian di dalam kegiatan perkreditan dan perdagangan surat-surat berharga.
4. *Financing to Deposit Ratio (FDR)* : *Financing to Deposit Ratio* yaitu seberapa banyak dana pihak ketiga yang berada pada bank syariah diteruskan untuk pembiayaan kredit oleh bank kepada masyarakat.
5. *Biaya Operasional terhadap Pendapatan Operasional (BOPO)* : Penilaian BOPO bertujuan untuk mengukur kemampuan bank dalam menggunakan dana yang dimiliki untuk membiayai kegiatan operasionalnya. Efisiensi yang dimaksud berarti biaya yang dikeluarkan untuk menghasilkan suatu keuntungan harus lebih kecil ketimbang keuntungan yang diperoleh.

6. *Non Performing Financing* (NPF) : *Non Performing Loan* merupakan rasio keuangan yang berkaitan dengan resiko kredit. *Non Performing Financing* (NPF) menunjukkan risiko pembiayaan yang akan dihadapi bank akibat dari penyaluran pembiayaan dan investasi dana bank.

Rasio yang biasa digunakan untuk mengukur kinerja profitabilitas yaitu Return On Asset (ROA). Alasan dipilihnya Return On Asset (ROA) sebagai ukuran kinerja adalah karena ROA digunakan untuk mengukur kemampuan manajemen bank dalam memperoleh keuntungan secara keseluruhan (Silalahi, 2021). Sehingga dalam penelitian ini penulis hanya menggunakan ROA (*Return on Assets*) sebagai indikator pengukuran profitabilitas.

Return On Asset (ROA) adalah salah satu rasio untuk mengukur kemampuan manajemen bank dalam memperoleh keuntungan (laba) secara keseluruhan. Semakin besar ROA suatu bank, semakin besar pula tingkat keuntungan yang dicapai bank tersebut dan semakin baik pula posisi bank tersebut dari segi penggunaan aset (Ismawati et al., 2020). ROA yang negatif disebabkan laba perusahaan dalam keadaan negatif (rugi) pula. Hal ini menunjukkan kemampuan dari modal yang diinvestasikan secara keseluruhan aktiva belum menghasilkan laba (Zulkarnaen, 2018). *Return on Assets* (ROA) merupakan salah satu rasio profitabilitas. Dalam analisis laporan keuangan, rasio ini paling sering dilihat, karena dapat menunjukkan keberhasilan perusahaan dalam menghasilkan keuntungan. ROA mampu mengukur kemampuan perusahaan menghasilkan keuntungan pada masa lampau untuk kemudian diproyeksikan di masa yang akan datang. Assets atau aktiva yang dimaksud adalah keseluruhan harta perusahaan, yang diperoleh dari modal sendiri maupun dari modal asing yang telah diubah perusahaan

menjadi aktiva-aktiva perusahaan yang digunakan untuk kelangsungan hidup perusahaan (Zulkarnaen, 2018).

ROA (*Return On Asset*) menunjukkan kemampuan perusahaan dengan menggunakan seluruh aktiva yang dimiliki untuk menghasilkan laba setelah pajak. Rasio ini penting bagi pihak manajemen untuk mengevaluasi efektivitas dan efisiensi manajemen perusahaan dalam mengelola seluruh aktiva perusahaan. Semakin besar ROA, berarti semakin efisien penggunaan aktiva perusahaan atau dengan kata lain dengan jumlah aktiva yang sama bisa dihasilkan laba yang lebih besar, dan sebaliknya (Auditya & Afridani, 2018). Semakin tinggi nilai ROA, semakin efisien perusahaan dalam menggunakan asetnya untuk menghasilkan laba.

ROA yang tinggi menunjukkan kemampuan perusahaan untuk menghasilkan keuntungan yang baik dengan jumlah aset yang dimilikinya. ROA yang rendah dapat menunjukkan adanya masalah dalam manajemen aset atau rendahnya efisiensi operasional. Adapun rumus dari ROA yaitu:

$$\text{ROA} = \text{Laba Bersih} / \text{Aset Total} \times 100$$

Berdasarkan ketentuan Bank Indonesia selaku pemegang otoritas moneter di Indonesia menetapkan standar ROA yang baik adalah sekitar 1,5%. Maka dari itu semakin besar ROA yang dimiliki bank, menunjukkan bahwa bank tersebut memiliki kinerja yang baik (Ali, 2018). Jadi dapat diambil kesimpulan bahwa Return On Asset (ROA) adalah rasio profitabilitas untuk mengukur kemampuan perusahaan dalam menghasilkan laba bersih berdasarkan tingkat aset yang dimiliki perusahaan.

D. *Manajemen Aset*

Arti kata manajemen aset pada dasarnya adalah suatu tindakan pengelolaan aset, agar aset tersebut bisa memberikan manfaat yang sebesar-besarnya dengan biaya yang sekecil mungkin dan aset tersebut jangan sampai punah, kecuali memang sebaiknya harus dimusnahkan atau dihapuskan (Soemitro & Suprayitno, 2018). Ketika perusahaan memiliki terlalu banyak aset, maka biaya modalnya terlalu tinggi dan labanya akan tertekan. Di lain pihak, jika aset telah rendah, penjualan yang menguntungkan akan hilang. Rasio manajemen aset digunakan untuk mengukur efektivitas perusahaan dalam mengelola aset yang dimilikinya. Manajemen aset sebuah proses sistematis untuk mempertahankan, memperbaharui dan menghemat segala aset yang dimiliki perusahaan agar mencapai bisnis yang efektif dan efisien (Siregar, 2023).

Manajemen aset adalah salah satu aspek penting dalam kehidupan manusia. Dalam konteks ekonomi Islam, manajemen aset memiliki dimensi etika, keadilan, dan tanggung jawab sosial yang sangat kuat. Seperti yang diuraikan sebagai berikut:

a) Aset sebagai Amanah (Trust)

Konsep utama dalam manajemen aset dalam Islam adalah pemahaman bahwa aset yang dimiliki oleh manusia sebenarnya adalah amanah dari Allah SWT. Dalam Al-Qur'an, Allah berfirman dalam Surah Al-Baqarah ayat 286:

لَا يُكَلِّفُ اللَّهُ نَفْسًا إِلَّا وُسْعَهَا لَهَا مَا كَسَبَتْ وَعَلَيْهَا مَا اكْتَسَبَتْ رَبَّنَا لَا تُؤَاخِذْنَا إِنْ نَسِينَا أَوْ
 أَخْطَأْنَا رَبَّنَا وَلَا تَحْمِلْ عَلَيْنَا إَصْرًا كَمَا حَمَلْتَهُ عَلَى الَّذِينَ مِنْ قَبْلِنَا رَبَّنَا وَلَا تُحَمِّلْنَا مَا لَا طَاقَةَ
 لَنَا بِهِ وَاعْفُ عَنَّا وَارْحَمْنَا أَنْتَ مَوْلَانَا فَانصُرْنَا عَلَى الْقَوْمِ الْكَافِرِينَ ٢٨٦

Artinya: “Allah tidak membebani seseorang, kecuali menurut kesanggupannya. Baginya ada sesuatu (pahala) dari (kebajikan) yang diusahakannya dan terhadapnya ada (pula) sesuatu (siksa) atas (kejahatan) yang diperbuatnya. (Mereka berdoa,) “Wahai Tuhan kami, janganlah Engkau hukum kami jika kami lupa atau kami salah. Wahai Tuhan kami, janganlah Engkau bebani kami dengan beban yang berat sebagaimana Engkau bebani kepada orang-orang sebelum kami. Wahai Tuhan kami, janganlah Engkau pikulkan kepada kami apa yang tidak sanggup kami memikulnya. Maafkanlah kami, ampunilah kami, dan rahmatilah kami. Engkaulah pelindung kami. Maka, tolonglah kami dalam menghadapi kaum kafir.” (Qur’an Kemenag, 2019)

Sebagaimana yang ditulis oleh M. Quraish Shihab bahwa ayat di atas berisi tentang permohonan orang-orang mukmin sambil menyeru nama Allah dengan menyebut rabbana, tanpa menggunakan awalan وَايُّهَا (wahai), yang biasanya digunakan untuk menyeru yang jauh. Hal ini menandakan bahwa adanya kedekatan antara orang mukmin dengan Allah Swt., dan kedekatan itu diakui oleh Allah Swt. Sehingga diabadikan dalam kitab suci-Nya (Shihab, 2002).

Manusia diberi amanah untuk mengelola aset dengan bijak sesuai dengan kapasitas dan kemampuannya. Dalam mengelola aset, seseorang harus mempertimbangkan nilai-nilai keadilan, etika, dan tanggung jawab sosial.

b) Keadilan dan Keseimbangan dalam Pengelolaan

Artinya perlunya mendistribusikan kekayaan secara adil kepada mereka yang membutuhkan, sehingga menciptakan keseimbangan sosial dan ekonomi.

c) Zakat sebagai Bentuk Kepedulian Sosial

Salah satu konsep utama dalam manajemen aset dalam Islam adalah zakat, yaitu kewajiban memberikan sebagian dari kekayaan kepada yang

berhak menerima. Zakat bukan hanya tentang membantu yang membutuhkan, tetapi juga mengingatkan manusia bahwa kekayaan sebenarnya adalah milik Allah dan harus dikelola dengan penuh tanggung jawab sosial.

d) Menghindari Sifat Kikir dan Boros

Al-Qur'an mengajarkan manusia untuk menghindari sifat kikir (kecenderungan untuk mempertahankan kekayaan secara berlebihan) dan boros (pemborosan yang tidak perlu). Ayat ini mengajarkan tentang keseimbangan dalam manajemen aset, di mana seseorang tidak boleh terlalu rakus atau terlalu boros, tetapi seharusnya menjalani kehidupan dengan penuh keseimbangan.

e) Risiko dan Keberanian dalam Investasi

Manajemen aset juga mencakup aspek investasi dan risiko. Manusia perlu untuk berinvestasi dengan penuh keberanian dalam usaha yang baik-baik, sambil tetap mematuhi prinsip-prinsip etika dan tanggung jawab sosial.

Pada dasarnya manajemen aset terbagi menjadi dua bagian yaitu aset lancar dan aset tidak lancar. Aset lancar merupakan aset yang masa penggunaannya hanya dalam jangka waktu yang singkat, aset lancar terdiri dari kas, sekuritas, piutang, persediaan, pembayaran dimuka dan pendapatan. Sedangkan aset tidak lancar merupakan aset yang memberikan manfaat secara ekonomi kepada perusahaan dalam jangka waktu yang panjang, yang terdiri dari seluruh jenis aset yang tidak termasuk ke dalam aset lancar. Aktivitas perusahaan menunjukkan tingkat ke efektifitasan yang ada pada perusahaan. Semakin tinggi tingkat aktivitas perusahaan menunjukkan

semakin besar aliran kas yang diterima oleh perusahaan berarti semakin efektif perusahaan dalam mengelola aset atau aktivitas transaksi yang ada perusahaan. Dengan adanya efektivitas yang tinggi menunjukkan adanya kesempatan pertumbuhan perusahaan yang tinggi pada masa mendatang (Siregar, 2023).

Dalam penelitian ini manajemen aset akan diukur menggunakan *Total asset turn over ratio* (TATO) yaitu rasio yang mengukur efisiensi dan efektivitas perusahaan dalam mengelola total asetnya untuk menghasilkan penjualan. Selain itu, rasio TATO juga berfungsi untuk mengetahui kemampuan perusahaan dalam mengelola aset yang dapat menambah laba perusahaan. Apabila dalam menganalisis rasio ini selama beberapa periode menunjukkan suatu trend yang cenderung meningkat, memberikan gambaran bahwa semakin efisiensi penggunaan aktiva sehingga hasil usaha akan meningkat laba (Mawarsih et al., 2020).

Semakin tinggi nilai Total Asset Turnover Ratio, semakin efisien perusahaan dalam menggunakan total asetnya untuk menghasilkan penjualan. Total Asset Turnover Ratio yang rendah dapat menunjukkan kurangnya efisiensi dalam menggunakan aset atau mungkin masalah dalam manajemen persediaan atau penjualan. Adapun rumus TATO sebagai berikut:

$$\text{TATO} = \text{Penjualan} / \text{Total Aset} \times 100$$

E. Penelitian Terdahulu

Tabel 2. 1 Penelitian Terdahulu

No.	Nama peneliti/ Tahun	Judul	Hasil Penelitian
1.	Ailsa Salsabila, P.V. Angola, dan N.R. Fifi (2022)	Pengaruh Penggunaan Modal Kerja Terhadap	Hasil penelitian ini menunjukkan bahwa Perputaran Modal Kerja

		Profitabilitas Pada Bank Pembiayaan Syariah (BPRS)	(working capital turnover) secara parsial berpengaruh signifikan positif terhadap Profitabilitas (ROA).
2.	Siska Yunanda dan Muhammad Abrar Kasmin Hutagalung (2020)	Pengaruh Modal Kerja Dan Leverage Terhadap Profitabilitas Pada PT. Bank Sumut Syariah Kcpsy Hampan Perak	Hasil penelitian ini menunjukkan secara parsial (Uji t) variabel modal kerja berpengaruh signifikan terhadap profitabilitas.
3.	Muhammad Syahid (2020)	Pengaruh Pembiayaan Modal Kerja, Pembiayaan Mikro Dan Pembiayaan Qardhul Hasan Terhadap Profitabilitas Bank Umum Syariah di Indonesia	Pada hasil penelitian ini terdapat pengaruh negatif Pembiayaan Modal Kerja terhadap Profitabilitas Bank Syariah Tahun 2015 s.d 2019.
4.	Nelwani Tnius (2018)	Pengaruh Modal kerja terhadap Manajemen Aset pada PT. Hanjaya Mandala Sampoerna Tbk.	Penelitian ini menemukan bahwa modal kerja memiliki pengaruh yang signifikan terhadap manajemen aset.
5.	Sri mawarsih, Fajri Ramadhani, Limora Irawati, dan Nur Fadillah (2020)	Total Assets Turn Over, Debt To Assets Ratio, dan Debt To Equity Ratio terhadap Return On Assets pada Perusahaan Sub Sektor Asuransi	Hasil penelitian menunjukkan bahwa Total Assets Turnover berpengaruh positif signifikan terhadap Return on Assets.
6.	Muhammad Heri Hendra, Siti	Pengaruh Manajemen Aset	Hasil penelitian berdasarkan uji yang telah

	Muslihah, dan Faiz Zamzami (2021)	dan Rasio Likuiditas pada Tingkat Profitabilitas Perusahaan Sektor Aneka Industri Sub Sektor Otomotif dan Komponen di Bursa Efek Indonesia	dilakukan menunjukkan bahwa secara parsial maupun simultan manajemen aset (TATO) dan likuiditas (CR) berpengaruh positif dan signifikan terhadap profitabilitas.
7.	Indah Sartika Siregar (2023)	Pengaruh Likuiditas, Leverage dan Manajemen Aset Terhadap Profitabilitas (Studi Pada Perusahaan Yang Terdaftar di Jakarta Islamic Indeks (JII) Tahun 2018 - 2021)	Hasil penelitian ini menunjukkan bahwa manajemen aset berpengaruh negatif dan signifikan terhadap profitabilitas.
8.	Kulsum dan Puji Muniarty (2020)	Pengaruh Modal Kerja dan Resiko Kredit terhadap Profitabilitas PT. Bank Mandiri (Persero) Tbk.	Hasil penelitian ini menunjukkan bahwa modal kerja berpengaruh positif terhadap profitabilitas.

F. Kerangka Berpikir

Kerangka berpikir pada penelitian ini adalah sebagai acuan atau patokan agar pada penelitian ini memiliki arah yang sesuai dengan tujuan dan dimulai dengan sebuah fenomena yang terjadi dalam ruang lingkup perbankan. Kerangka berpikir berfungsi untuk memberikan gambaran ataupun batasan-batasan mengenai teori-teori yang digunakan sebagai landasan penelitian yang akan dilakukan. Adapun variabel yang digunakan dalam penelitian ini terdiri dari variabel Modal Kerja (X), Variabel

Profitabilitas (Y), dan Variabel Manajemen Aset (Z). Oleh karena itu penulis menyusun kerangka berpikir dalam penelitian ini sebagai berikut:

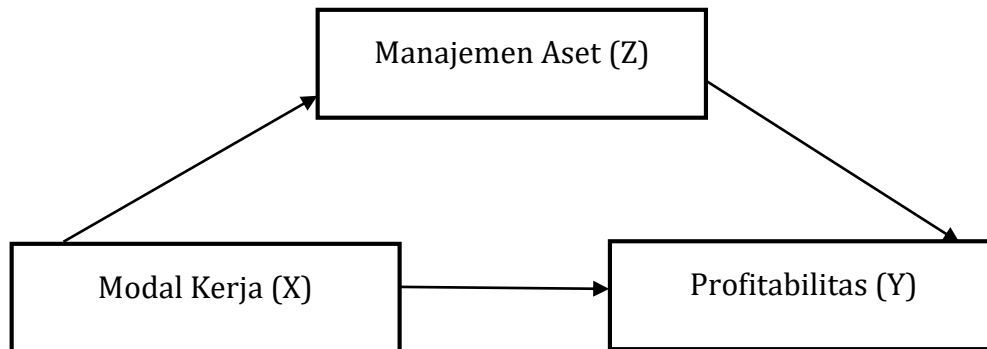

Gambar 2. 1 Kerangka Berpikir

Keterangan:

Pada gambar 2.1 di atas, menunjukkan variabel Modal Kerja (X) berpengaruh langsung terhadap Manajemen Aset (Z), kemudian variabel Modal Kerja (X) berpengaruh langsung terhadap variabel Profitabilitas (Y). Serta, variabel Modal Kerja (X) dan variabel Profitabilitas (Y) diinterveningkan oleh variabel Manajemen Aset (Z).

G. Pengembangan Hipotesis

Hipotesis adalah dugaan sementara yang diajukan oleh peneliti yang masih harus dibuktikan dengan analisis penelitian. Berdasarkan pada landasan teori dan kerangka pemikiran, hipotesis yang diajukan dalam penelitian ini adalah sebagai berikut:

1. Modal kerja berpengaruh terhadap profitabilitas

Salah satu penyebab kegagalan perusahaan menghasilkan profit adalah faktor penggunaan modal kerja. Modal kerja adalah aktiva lancar yang dikurangi hutang lancar atau modal kerja bisa dianggap sebagai dana yang

tersedia untuk diinvestasikan dalam aktiva lancar. Penggunaan modal kerja yang efisien dan efektif tentu akan mempengaruhi kelancaran kegiatan usaha perusahaan untuk mencapai tujuan yang diharapkan (Salsabila et al., 2022). Hal ini didukung oleh hasil penelitian dari (Yunanda & Hutagalung, 2020) yang berjudul “Pengaruh Modal Kerja dan *Leverage* terhadap Profitabilitas pada PT. Bank Sumut Syariah Kcpsy Hampan Perak” menunjukkan bahwa Hasil penelitian ini menunjukkan secara parsial (Uji t) variabel modal kerja (X1) berpengaruh signifikan terhadap profitabilitas (Y). Hal tersebut mendukung pernyataan bahwa modal kerja berpengaruh terhadap profitabilitas.

H1: Modal kerja berpengaruh signifikan terhadap profitabilitas

2. Modal kerja berpengaruh terhadap manajemen aset

Manajemen aset yang efektif memerlukan pengelolaan modal kerja yang baik untuk memastikan operasi yang efisien dan optimalisasi penggunaan sumber daya. Menurut (Siregar, 2023) modal kerja yang memadai memastikan bahwa perusahaan memiliki cukup kas untuk memenuhi kewajiban jangka pendek dan mendukung operasi sehari-hari. Ketersediaan kas yang baik memungkinkan perusahaan untuk berinvestasi dalam aset baru atau memperbaiki aset yang ada tanpa harus mengandalkan utang jangka pendek. Hal ini didukung oleh penelitian (Tnius, 2018) yang berjudul “Pengaruh Modal kerja terhadap Manajemen Aset pada PT. Hanjaya Mandala Sampoerna Tbk.”, penelitian ini menemukan bahwa modal kerja memiliki pengaruh yang signifikan terhadap manajemen aset. Hal tersebut mendukung pernyataan bahwa modal kerja berpengaruh terhadap manajemen aset.

H2: Modal kerja berpengaruh signifikan terhadap manajemen

3. Manajemen aset berpengaruh terhadap profitabilitas

Menurut (Subrata, 2018), profitabilitas merupakan hasil dari keefektifan operasi sebuah perusahaan. Hasil penelitian menunjukkan bahwa kemampuan perusahaan dalam mengelola aset-asetnya menjadi aset-aset yang menghasilkan penjualan merupakan salah satu faktor yang harus diperhatikan oleh perusahaan jika ingin mencapai profitabilitas yang lebih tinggi. Hal ini didukung oleh penelitian (Mawarsih et al., 2020) yang berjudul "*Total Assets Turn Over, Debt To Assets Ratio, dan Debt To Equity Ratio terhadap Return On Assets pada Perusahaan Sub Sektor Asuransi*" menunjukkan bahwa hasil penelitian ini manajemen aset berpengaruh signifikan terhadap profitabilitas. Hal tersebut mendukung pernyataan bahwa manajemen aset berpengaruh terhadap profitabilitas.

H3: Manajemen aset berpengaruh signifikan terhadap profitabilitas

4. Modal kerja berpengaruh terhadap profitabilitas melalui manajemen aset

Modal kerja yang dikelola dengan baik memungkinkan bank untuk memaksimalkan efisiensi aset dan, pada akhirnya, meningkatkan profitabilitas. Menurut (Syahid, 2020) modal kerja yang cukup memungkinkan perusahaan untuk membeli atau memperbarui aset tetap, seperti mesin dan peralatan. Investasi dalam aset yang efisien dapat meningkatkan produktivitas dan kapasitas produksi, yang pada gilirannya dapat meningkatkan volume penjualan dan profitabilitas. Modal kerja yang efisien membantu bank dalam mengelola aset secara lebih produktif, mengurangi biaya, meningkatkan efisiensi operasional, dan memanfaatkan peluang investasi. Dengan demikian, modal kerja yang baik berkontribusi langsung pada peningkatan profitabilitas

melalui manajemen aset yang efektif. Hal tersebut mendukung pernyataan bahwa modal kerja berpengaruh terhadap profitabilitas melalui manajemen aset

H4: Modal kerja berpengaruh signifikan terhadap melalui manajemen aset



BAB III

METODOLOGI PENELITIAN

A. *Desain Penelitian*

Rancangan atau desain penelitian adalah rencana dan struktur penelitian yang disusun sedemikian rupa sehingga peneliti dapat memperoleh jawaban atas permasalahan-permasalahan penelitian (Mukhid, 2021). Penelitian ini dapat digolongkan dalam jenis penelitian *explanatory research* (penelitian penjelasan) dengan pendekatan kuantitatif. *Explanatory research* merupakan metode penelitian yang bermaksud menjelaskan kedudukan variabel-variabel yang diteliti serta pengaruh antara satu variabel dengan variabel lainnya (Sugiyono, 2019).

B. *Lokasi dan Waktu Penelitian*

Penelitian ini dilakukan pada PT. Bank Muamalat Indonesia. Data yang digunakan dalam penelitian ini adalah data sekunder yang menggunakan laporan keuangan secara nasional yang telah di publikasikan pada tahun 2018-2022 di website resmi OJK (www.ojk.go.id). Waktu penelitian yang dilaksanakan diperkirakan kurang lebih selama dua bulan.

C. *Jenis dan Sumber Data*

Dalam penelitian ini, data yang digunakan yaitu data sekunder. Menurut (Sugiyono, 2019) data sekunder adalah sumber yang tidak langsung memberikan data kepada pengumpulan data. Data sekunder didapatkan dari sumber yang dapat mendukung penelitian antara lain dari dokumentasi dan literatur. Peneliti memperoleh data dengan cara mengambil sejumlah buku-buku, jurnal, dan website yang berkaitan dengan penelitian ini.

D. Metode Pengumpulan Data

Teknik pengumpulan data dalam penelitian ini adalah dokumentasi dan studi kepustakaan. Dokumentasi adalah pengumpulan data berupa dokumen yang berkaitan dengan penelitian untuk dipelajari (Lestari, 2022). Lalu studi kepustakaan adalah teknik pengumpulan data dengan cara mengumpulkan data dari laporan penelitian, buku-buku ilmiah, artikel, dan jurnal yang berkaitan dengan penelitian (Sugiyono, 2019). Dalam laporan tersebut, peneliti mengambil beberapa variabel rasio keuangan yang dibutuhkan. Pengambilan data PT. Bank Muamalat Indonesia diperoleh melalui website resmi OJK (www.ojk.go.id) di mana laporan triwulan yang dikumpulkan adalah laporan keuangan yang telah dipublikasikan mulai pada periode 2018-2022.

E. Teknik Analisis Data

Dalam penelitian kuantitatif, analisis data merupakan kegiatan setelah data dari seluruh responden atau sumber data lain terkumpul. Kegiatan dalam analisis data adalah mengelompokkan data berdasarkan variabel dari seluruh responden, menyajikan data tiap variabel yang diteliti, melakukan perhitungan untuk menjawab rumusan masalah, dan melakukan perhitungan untuk menguji hipotesis yang telah diajukan (Sugiyono, 2019).

1. Statistik Deskriptif

Analisis statistik deskriptif merupakan statistik yang digunakan untuk menganalisis data dengan cara mendeskripsikan data sebagaimana adanya tanpa bermaksud membuat kesimpulan umum atau generalisasi (Mukhid, 2021). Yang termasuk dalam statistik deskriptif yaitu seperti penyajian data melalui tabel, grafik, diagram lingkaran, opiktogram, perhitungan modus,

median, dan mean. Dalam penelitian ini penulis mengolah data menggunakan aplikasi SPSS.

2. Uji Asumsi Klasik

a. Uji Normalitas

Uji normalitas bertujuan menguji apakah model regresi variabel pengganggu atau residual memiliki distribusi normal atau tidak. Di katakan memenuhi normalitas jika nilai residual yang dihasilkan lebih besar 0,05. Uji normalitas yang digunakan dalam penelitian ini adalah dengan menggunakan uji Kolmogorov-Smirnov Test. Distribusi normal akan berbentuksatu garis lurus diagonal dan plotting, dengan dasar pengambilan keputusan sebagai berikut (Silalahi, 2021):

- 1) Jika data menyebar disekitar garis diagonal dan mengikuti arah garis diagonal atau grafik histogramnya menunjukkan pola distribusi normal, maka model memenuhi asumsi normalitas.
- 2) Jika data menyebar jauh dari gatis diagonal dan/atau mengikuti arah garis diagonal atau grafik histogram tidak menunjukkan pola distribusi normal, maka model tidak memenuhi asumsi normalitas.

b. Uji Heteroskedastisitas

Uji heteroskedastisitas adalah untuk menguji apakah dalam model regresi terjadi ketidak samaan varians dari residual satu pengamatan ke pengamatan yang lain., maka perlu dipahami juga uji homoskedastisitas. Uji Homoskedastisitas merupakan asumsi yang variabel tergantungnya menunjukkan tingkatan varian yang sama untuk semua variabel bebasnya. Jika penyebaran nilai varian pada

semua variabel bebas tidak sama maka hubungan tersebut dikatakan sebagai heteroskedastisitas. Model regresi yang baik ketika terjadi homoskedastisitas atau tidak terjadi heteroskedastisitas (Narimawati et al., 2020).

c. Uji Autokorelasi

Uji autokorelasi bertujuan untuk menguji dan menganalisis statistik yang dilakukan untuk mengetahui apakah terjadi korelasi antara residual pada periode t dengan kesalahan pengganggu pada periode $t-1$ (Sebelumnya). Apabila ada korelasi maka model regresi tidak layak. Penyebab terjadinya autokorelasi ialah residual tidak bebas dari satu observasi ke observasi lainnya dimana ada gejala autokorelasi yang sering dijumpai pada data timeseries. Model regresi yang baik yaitu apabila bebas dari gejala autokorelasi. Ada beberapa cara untuk mengetahui ada tidaknya gejala autokorelasi yaitu dengan melakukan uji Durbin-Watson (DW test) dan Run Test (Elza, 2021).

3. Metode Analisis Data

Metode yang digunakan dalam penelitian ini adalah analisis jalur (*path analysis*). Penulis menggunakan analisis jalur (*path analysis*) karena untuk mengetahui hubungan sebab akibat, dengan tujuan menerangkan pengaruh langsung atau tidak langsung antar variabel eksogen dengan variabel endogen.

Analisis jalur (*path analysis*) adalah penggunaan analisis regresi untuk menaksir hubungan kausalitas antar variabel (mode casual) yang telah ditetapkan sebelumnya berdasarkan teori (Ghozali, 2018). Analisis jalur digunakan dengan menggunakan korelasi, regresi dan jalur sehingga dapat diketahui untuk sampai pada *variable intervening*.

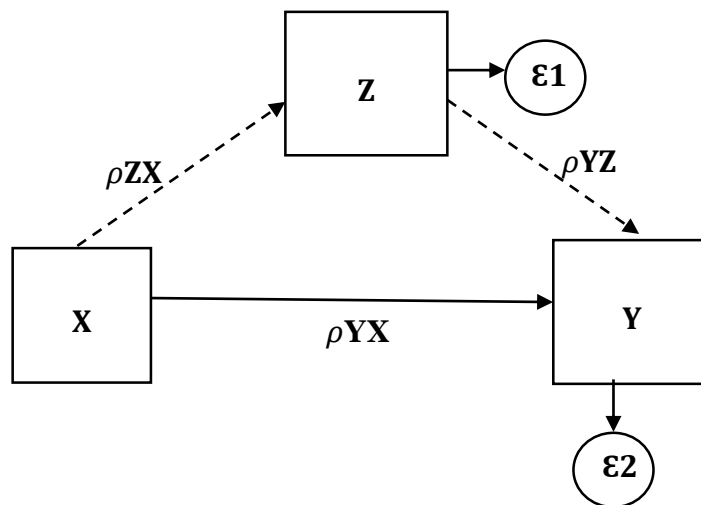

Gambar 3. 1 Kerangka Jalur (Path)

Berdasarkan gambar di atas, dapat dibuat model persamaan jalur:

Tahap 1 : $Z = \rho_{ZX} + \epsilon_1$

Tahap 2 : $Y = \rho_{YX} + \rho_{YZ} + \epsilon_2$

Keterangan :

X : Modal Kerja

Y : Profitabilitas

Z : Manajemen Aset

ρ_{YX} : Koefisien jalur Modal Kerja dengan Profitabilitas

ρ_{ZX} : Koefisien jalur Modal Kerja dengan Manajemen Aset

ρ_{ZY} : Koefisien jalur Profitabilitas dengan Manajemen Aset

ϵ_1 : Faktor lain yang mempengaruhi Manajemen Aset

ϵ_2 : Faktor lain yang mempengaruhi Profitabilitas

Analisis jalur (*path analysis*) merupakan penggabungan antara model regresi linier berganda dengan model mediasi, yaitu variabel X

berpengaruh terhadap variabel Z secara langsung (direct effect) dan secara tidak langsung (indirect effect) mempengaruhi juga variabel Z melalui variabel perantara Y.

4. Uji Hipotesis

a. Uji Koefisien Determinasi (R²)

Sejumlah tes keputusan yang sulit diperlukan untuk menentukan berapa banyak pengaruh variabel bebas yaitu variabel penjelas sangat besar variabel terikat, yaitu menentukan persentase variabel-variabel yang dijelaskan dalam variabel bebas, dan mencarinya nilai R². Karakteristik nilai R² adalah:

1. Nilai koefisien determinasi antara 0 sampai dengan 1, atau ($0 \leq R^2 \leq 1$)
2. Nilai 0 menunjukkan tidak adanya hubungan antar variabel independen dan dependen.
3. Nilai 1 menunjukkan hubungan sempurna antar variabel bebas dan variabel terikat

b. Uji t

Pengujian hipotesis dalam penelitian ini menggunakan pengujian secara parsial (uji t). Pengujian ini dilakukan untuk mengetahui secara parsial apakah variabel independen berpengaruh secara signifikan atau tidak terhadap variabel dependen.

Dalam uji ini menentukan nilai t-tabel kemudian membandingkan nilai t-tabel dan t-hitung. Jika nilai t-hitung > t-tabel berarti ada pengaruh yang signifikan antara variabel independen terhadap variabel dependen, atau bisa juga dengan signifikansi dibawah 0,05 untuk penelitian sosial. Uji signifikansi ini dilakukan terhadap hipotesa H₀ yang berbunyi “tidak ada pengaruh antara variabel x

dengan variable Y'' . H_0 ditolak apabila nilai t-hitung lebih besar dari t-tabel ($t\text{-hitung} > t\text{-tabel}$) dan dapat di terima apabila nilai t-hitung lebih kecil dari t-tabel ($t\text{-hitung} < t\text{-tabel}$).

Uji t digunakan mengetahui keterandalan serta kemaknaan dari nilai koefisien regresi, sehingga dapat diketahui apakah pengaruh variabel Modal Kerja (X) terhadap profitabilitas (Y), signifikan atau tidak. Kriteria pengujian yang digunakan yaitu :

1. H_0 diterima jika $t\text{-hitung} < t\text{-tabel} \Rightarrow$ tidak ada pengaruh yang signifikan antara Modal Kerja terhadap Profitabilitas.
2. H_0 ditolak jika $t\text{-hitung} > t\text{-tabel}$ atau $t\text{-hitung} < t\text{-tabel} \Rightarrow$ ada pengaruh yang signifikan antara Modal Kerja terhadap Profitabilitas.

F. Definisi Operasional Variabel

Definisi operasional adalah segala sesuatu yang telah ditetapkan peneliti untuk dipelajari sehingga diperoleh informasi tentang data penelitian tersebut. Untuk mempermudah dan menghindari terjadinya perbedaan persepsi dalam menginterpretasikan pengertian masing-masing menurut konteks penelitian ini. Penelitian ini merupakan penelitian kuantitatif yang berusaha mencari hubungan antara variabel independen dengan variabel dependen melalui variabel mediasi. Maka definisi operasional dari penelitian masing-masing secara jelas sebagai berikut:

1. Variabel X (Modal Kerja)

Modal kerja adalah keseluruhan dari aktiva lancar yang digunakan untuk membiayai kegiatan operasional sehari-hari pada PT. Bank Muamalat Inonesia. Adapun indikator dari variabel modal kerja yaitu:

- a) Aktiva lancar/aset lancar: hasil aset yang dapat digunakan dalam jangka waktu dekat, biasanya satu tahun. Aset lancar terdiri atas: kas, piutang, investasi jangka pendek, persediaan, dan beban dibayar di muka.
- b) Hutang lancar/kewajiban lancar: jumlah utang-utang yang harus segera dilunasi dalam tempo satu tahun. Yaitu seperti: pinjaman jangka pendek dari bank, utang usaha, utang pajak, biaya yang masih harus dibayar, bagian utang jangka panjang yang jatuh tempo, utang lain-lain.

2. Variabel Y (Profitabilitas)

Profitabilitas adalah kemampuan PT. Bank Muamalat Indonesia dalam memperoleh sebuah laba atau keuntungan selama periode tertentu di mana dalam penelitian ini menggunakan indikator pengukuran ROA (Return On Asset), yaitu rasio keuangan yang mengukur seberapa efisien suatu perusahaan dalam menggunakan total asetnya untuk menghasilkan keuntungan. Indikator dari variabel profitabilitas (ROA) yaitu sebagai berikut:

- a) Laba Bersih (Net Income): Ini adalah laba bersih atau keuntungan setelah dikurangi semua biaya dan beban perusahaan. Laba bersih mencerminkan seberapa efektif perusahaan mengelola pendapatannya dan mengendalikan biayanya.
- b) Total Aset (Total Assets): Ini mencakup semua aset yang dimiliki perusahaan, baik yang bersifat likuid seperti kas dan piutang, maupun yang bersifat jangka panjang seperti properti, pabrik, dan peralatan.

3. Variabel Z (Manajemen Aset)

Manajemen aset adalah cara PT. Bank Muamalat Indonesia mengelola dan merawat semua hal yang dimiliki oleh bank agar nilainya tetap terjaga dan bisa dimanfaatkan sebaik mungkin. Dalam penelitian ini menggunakan indikator pengukuran *Total asset turnover ratio* (TATO), yaitu rasio yang

digunakan untuk mengukur sejauh mana perusahaan mampu menggunakan total asetnya dalam menghasilkan pendapatan atau penjualan. Indikator dari manajemen aset yang menggunakan pengukuran TATO yaitu:

- a) Total Penjualan (Sales): Ini adalah total pendapatan yang dihasilkan oleh perusahaan dari penjualan barang atau jasa.
- b) Total Aset (Total Assets): Ini mencakup semua aset yang dimiliki perusahaan, termasuk aset yang bersifat likuid (kas, piutang) dan aset jangka panjang (tanah, bangunan, peralatan).

Dengan definisi operasional yang jelas untuk variabel-variabel yang diteliti, peneliti akan memiliki panduan yang baik untuk mengumpulkan data, menganalisis hasil, dan menginterpretasi temuan dalam penelitian mereka. Definisi operasional yang baik juga memastikan bahwa konsep-konsep abstrak seperti modal kerja, profitabilitas, dan manajemen aset dapat diukur secara obyektif dan dapat diandalkan.

BAB IV

HASIL PENELITIAN DAN PEMBAHASAN

A. Deskripsi Objek Penelitian

1. Sejarah Berdirinya PT. Bank Muamalat Indonesia

PT. Bank Muamalat Indonesia Tbk (BMI) (“BMI”, “Bank”) merupakan bank pertama di Indonesia yang menggunakan konsep perbankan secara Syariah. Perseroan didirikan berdasarkan Akta Pendirian No. 1 tanggal 1 November 1991 Masehi atau 24 Rabiul Akhir 1412 Hijriah, dibuat dihadapan Yudo Paripurno, SH, Notaris, di Jakarta. Akta pendirian tersebut telah memperoleh pengesahan Menteri Kehakiman Republik Indonesia dengan Surat Keputusan No. C2-2413.HT.01.01 tahun 1992 tanggal 21 Maret 1992 dan telah didaftarkan pada kantor Pengadilan Negeri Jakarta Pusat pada tanggal 30 Maret 1992 di bawah No. 970/1992 serta diumumkan dalam Berita Negara Republik Indonesia No. 34 tanggal 28 April 1992 tambahan No. 1919A.

Anggaran Dasar Bank telah beberapa kali mengalami perubahan sebagaimana terakhir perubahan Anggaran Dasar yang dirumuskan pada Akta No. 21 tanggal 9 Desember 2022 dibuat di hadapan Notaris Ashoya Ratam, S.H. M.Kn, dan pemberitahuan atas perubahan anggaran dasarnya telah diterima dan dicatat oleh Menteri Hukum dan Hak Asasi Manusia Republik Indonesia sesuai suratnya tertanggal 14 Desember 2022 No. AHU-AH.01.03-0326274.

BMI didirikan atas gagasan dari Majelis Ulama Indonesia (MUI), Ikatan Cendekiawan Muslim Indonesia (ICMI) dan pengusaha muslim yang kemudian mendapat dukungan dari Pemerintah Republik Indonesia. Perseroan mulai beroperasi tanggal 1 Mei 1992/27 Syawal 1412 H dan tanggal tersebut juga ditetapkan sebagai hari lahir Perseroan. Perseroan memperoleh izin untuk

beroperasi sebagai bank umum berdasarkan Surat Keputusan Menteri Keuangan RI Nomor 1223/MK.013/1991 tanggal 5 November 1991 dan Surat Keputusan Menteri Keuangan Republik Indonesia No. 430/KMK.013/1992 tentang Pemberian Izin Usaha Perseroan di Jakarta tanggal 24 April 1992, sebagaimana diubah dengan Surat Keputusan Menteri Keuangan No. 131/KMK.017/1995 tentang Perubahan Keputusan Menteri Keuangan No. 430/KMK.013/1992 tentang Pemberian Izin Usaha Perseroan tanggal 30 Maret 1995 yang dalam keputusannya memberikan izin kepada Perseroan untuk dapat melakukan usaha sebagai bank umum berdasarkan prinsip syariah.

Bank Muamalat merupakan perusahaan publik yang sahamnya tidak tercatat di Bursa Efek Indonesia (BEI) dan secara resmi beroperasi sebagai Bank Devisa sejak tanggal 27 Oktober 1994 berdasarkan Surat Keputusan Direksi Bank Indonesia No. 27/76/KEP/DIR tentang Penunjukan PT Bank Muamalat Indonesia Menjadi Bank Devisa tanggal 27 Oktober 1994. Berdasarkan Surat Keputusan Menteri Keuangan No. S-79/MK.03/1995 tanggal 6 Februari 1995, Perseroan secara resmi ditunjuk sebagai Bank Devisa Persepsi Kas Negara.

Berdasarkan Surat Keputusan Menteri Keuangan No. S-9383/MK.5/2006 tanggal 28 Desember 2006, Perseroan memperoleh status Bank Persepsi yang mengizinkan Perseroan untuk menerima setoran-setoran pajak. Kemudian pada tanggal 25 Juli 2013, Perseroan telah menjadi peserta program penjaminan Lembaga Penjamin Simpanan sebagaimana tercantum dalam Surat Lembaga Penjamin Simpanan No. S.617/DPMR/VII/2013 perihal Kepesertaan Lembaga Penjamin Simpanan. Perseroan lalu ditetapkan sebagai Bank Penerima Setoran Biaya Penyelenggaraan Ibadah Haji berdasarkan Surat

Keputusan Badan Pengelola Keuangan Haji No. 4/BPKH.00/2018 tanggal 28 Februari 2018.

BMI terus berinovasi dengan mengeluarkan produk-produk keuangan syariah seperti Sukuk Subordinasi Mudharabah, Asuransi Syariah (Asuransi Takaful), Dana Pensiun Lembaga Keuangan Muamalat (DPLK Muamalat) dan *multifinance* syariah (Al-Ijarah Indonesia Finance) yang seluruhnya menjadi terobosan baru di Indonesia. Selain itu, produk Shar-e yang diluncurkan pada 2004 merupakan tabungan instan pertama di Indonesia (*Website Resmi Bank Muamalat, 2024*).

2. Visi dan Misi PT. Bank Muamalat Indonesia

a. Visi PT. Bank Muamalat Indonesia

“Menjadi bank syariah terbaik dan termasuk dalam 10 besar bank di Indonesia dengan eksistensi yang diakui di tingkat regional.”

b. Misi PT. Bank Muamalat Indonesia

“Membangun lembaga keuangan syariah yang unggul dan berkesinambungan dengan penekanan pada semangat kewirausahaan berdasarkan prinsip kehati-hatian, keunggulan sumber daya manusia yang islami dan professional serta orientasi investasi yang inovatif, untuk memaksimalkan nilai kepada seluruh pemangku kepentingan.” (*Website Resmi Bank Muamalat, 2024*)

3. Struktur Organisasi PT. Bank Muamalat Indonesia

Struktur organisasi merupakan suatu badan yang menggambarkan jabatan atau kedudukan dari suatu kerja atau jabatan yang tertinggi sampai pada yang paling rendah, sedangkan organisasi itu memiliki tujuan yang akan dicapai melalui kerjasama sekelompok orang-orang yang terlibat di

dalamnya. Organisasi dikatakan baik apabila organisasi itu berpegang teguh pada prinsip-prinsip organisasi yang meliputi perumusan tujuan, pembagian kerja, pendelegasian wewenang, adanya koordinasi, efisiensi dan pengawasan umum. Organisasi yang baik akan menentukan sukses tidaknya suatu perusahaan dalam menjalankan kegiatan perusahaan. Komando kerja yang jelas dan tegas akan membuat pekerjaan dapat dilaksanakan secara efektif dan efisien, karena apa yang akan dikerjakan para bawahan merupakan perintah dari atasannya.

Begitu juga yang telah dilaksanakan PT. Bank Muamalat Indonesia, dalam usahanya mencapai tujuan perusahaan tersebut, supaya karyawannya bekerja pada perusahaannya dengan jelas akan tugas dan tanggung jawabnya serta kepada siapa dia harus memberikan wewenangnya, maka PT. Bank Muamalat Indonesia telah membuat struktur organisasi perusahaan yang jelas sehingga tidak menemukan kesulitan yang berarti. Untuk lebih jelasnya bisa dilihat pada gambar struktur organisasi PT. Bank Muamalat Indonesia:

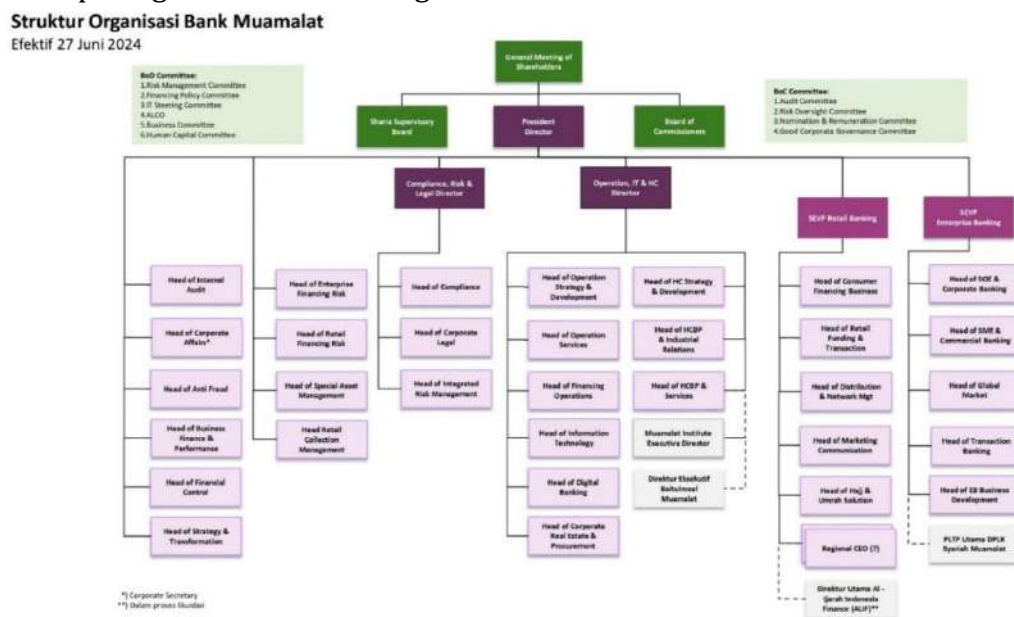

Gambar 4. 1 Struktur Organisasi PT. Bank Muamalat Indonesia

B. Analisis Hasil Penelitian

1. Statistik Deskriptif

Analisis deskripsi dari data yang diambil untuk penelitian ini adalah laporan triwulan dari PT. Bank Muamalat Indonesia tahun 2018-2023. Berikut data dari laporan triwulan dari PT. Bank Muamalat Indonesia tahun 2018-2023:

Tabel 4. 1 Laporan Triwulan PT. Bank Muamalat Indonesia tahun 2018-2023

NO	Tahun	Modal Kerja	Profitabilitas (ROA)	Manajemen Aset (TATO)
1	2018 Triwulan 1	898.365	0.15	0.39
2	2018 Triwulan 2	957.107	0.49	0.41
3	2018 Triwulan 3	880.787	0.35	0.54
4	2018 Triwulan 4	1.355.493	0.08	0.49
5	2019 Triwulan 1	1.148.154	0.02	0.95
6	2019 Triwulan 2	1.146.398	0.02	0.47
7	2019 Triwulan 3	1.085.915	0.02	0.71
8	2019 Triwulan 4	821.907	0.05	0.44
9	2020 Triwulan 1	845.993	0.03	0.69
10	2020 Triwulan 2	823.098	0.03	0.84
11	2020 Triwulan 3	870.352	0.03	0.37
12	2020 Triwulan 4	928.269	0.03	0.58
13	2021 Triwulan 1	925.045	0.02	0.66
14	2021 Triwulan 2	965.526	0.02	0.62
15	2021 Triwulan 3	995.563	0.02	0.60
16	2021 Triwulan 4	1.127.218	0.02	0.50

17	2022 Triwulan 1	1.056.007	0.1	0.53
18	2022 Triwulan 2	1.116.007	0.09	0.87
19	2022 Triwulan 3	1.259.245	0.09	0.68
20	2022 Triwulan 4	1.263.714	0.09	0.62
21	2023 Triwulan 1	1.380.775	0.11	0.57
22	2023 Triwulan 2	1.239.864	0.13	0.91
23	2023 Triwulan 3	1.134.049	0.16	0.76
24	2023 Triwulan 4	1.315.516	0.02	0.80

Sumber data : Data diolah (website OJK).

Deskripsi variabel dalam statistik deskriptif yang digunakan dalam variabel ini meliputi nilai minimum, nilai maksimum, mean, dan standar deviasi dari satu variabel dependen, satu variabel independen dan satu variabel intervening. Statistik deskriptif menggambarkan karakter sampel yang digunakan dalam penelitian ini. Berikut tabel statistik deskriptif:

Tabel 4. 2 Statistik Deskriptif

Descriptive Statistics					
	N	Minimum	Maximum	Mean	Std. Deviation
Modal Kerja (X)	24	821907	1380775	1064209	175664
Profitabilitas (Y)	24	.02	.49	.0904	.11296
Manajemen Aset (Z)	24	.37	.95	.625	.87235
Valid N (listwise)	24				

Sumber data : Data diolah SPSS 29.

Berdasar hasil perhitungan pada tabel di atas selama periode pengamatan terlihat bahwa:

- a) Variabel independen modal kerja memiliki rata-rata (*mean*) sebesar 1.064.209 dengan standar deviasi (*standard deviation*) sebesar

- 175.664. Periode yang memiliki nilai modal kerja terbesar (*maximum*) adalah periode pada triwulan 1 tahun 2023 sebesar 1.380.775. Nilai modal kerja terkecil (*minimum*) dimiliki pada triwulan 4 tahun 2019 sebesar 821.907.
- b) Variabel dependen profitabilitas memiliki rata-rata (*mean*) sebesar 0,09 dengan standar deviasi (*standard deviation*) sebesar 0,11. Periode yang memiliki nilai profitabilitas terbesar (*maximum*) adalah periode pada triwulan 2 tahun 2018 sebesar 0,49. Nilai profitabilitas terkecil (*minimum*) dimiliki pada beberapa triwulan yaitu 0,02.
- c) Variabel mediasi manajemen aset memiliki rata-rata (*mean*) sebesar 0,625 dengan standar deviasi (*standard deviation*) sebesar 0,87. Periode yang memiliki nilai manajemen aset terbesar (*maximum*) adalah periode pada triwulan 1 tahun 2019 sebesar 0,95. Nilai manajemen aset terkecil (*minimum*) dimiliki pada triwulan 3 tahun 2020 sebesar 0,37.

2. Uji Asumsi Klasik

a. Uji Normalitas

Uji normalitas digunakan untuk mengetahui dan menunjukkan apakah nilai residual dalam model regresi ini terdistribusi normal atau tidak. Uji normalitas pada penelitian ini menggunakan metode *Kolmogorov-Smirnov Test*. Model regresi yang baik haruslah memiliki nilai residual yang berdistribusi normal, dan dapat dinyatakan normal apabila nilai *asympt. sig* $\geq 0,05$.

**Tabel 4. 3 Hasil Uji Normalitas (Kolmogorov-Smirnov)
Persamaan 1**

One-Sample Kolmogorov-Smirnov Test			
		Unstandardized Residual	
N		24	
Normal Parameters ^{a,b}	Mean	.0000000	
	Std. Deviation	3.86081842	
Most Extreme Differences	Absolute	.099	
	Positive	.099	
	Negative	-.087	
Test Statistic		.099	
Asymp. Sig. (2-tailed) ^c		.200^d	
Monte Carlo Sig. (2-tailed) ^e	Sig.	.773	
	99% Confidence Interval	Lower Bound	.762
		Upper Bound	.783
a. Test distribution is Normal. b. Calculated from data. c. Lilliefors Significance Correction. d. This is a lower bound of the true significance. e. Lilliefors' method based on 10000 Monte Carlo samples with starting seed 2000000.			

Sumber data : Data diolah SPSS 29.

Berdasarkan *output* pada tabel di atas, uji normalitas dengan metode Kolmogorov-Smirnov diatas dapat kita lihat bahwa di mana nilai asymp. sig sebesar $0,200 \geq 0,05$ maka sesuai dengan dasar pengambilan keputusan dalam uji normalitas *Kolmogorov-Smirnov Test*, maka nilai residual terstandarisasi berdistribusi “normal“

**Tabel 4. 4 Hasil Uji Normalitas (Kolmogorov-Smirnov)
Persamaan 2**

One-Sample Kolmogorov-Smirnov Test			
		Unstandardized Residual	
N		24	
Normal Parameters ^{a,b}	Mean	.0000000	
	Std. Deviation	.18803252	
Most Extreme Differences	Absolute	.171	
	Positive	.148	
	Negative	-.171	
Test Statistic		.171	
Asymp. Sig. (2-tailed) ^c		.069	
Monte Carlo Sig. (2-tailed) ^d	Sig.	.072	
	99% Confidence Interval	Lower Bound	.065
		Upper Bound	.079
a. Test distribution is Normal. b. Calculated from data. c. Lilliefors Significance Correction. d. Lilliefors' method based on 10000 Monte Carlo samples with starting seed 112562564.			

Sumber data : Data diolah SPSS 29.

Berdasarkan *output* pada tabel di atas, uji normalitas dengan metode Kolmogrov-Smirnov diatas dapat kita lihat bahwa di mana nilai asymp. sig sebesar $0,069 \geq 0,05$ maka sesuai dengan dasar pengambilan keputusan dalam uji normalitas *Kolmogorov-Smirnov Test*, maka nilai residual terstandardisasi berdistribusi “normal”.

b. Uji Heteroskedastisitas

Uji heteroskedastisitas bertujuan untuk mengetahui dan menunjukkan apakah pada model regresi tersebut terjadi ketidak samaan varians dari residual pengamatan satu dengan pengamatan

lainnya. Dalam penelitian ini untuk menguji ada atau tidaknya gejala heteroskedastisitas, peneliti menggunakan uji glejser dimana model regresi yang baik adalah yang tidak mengandung gejala heterokedastisitas atau mempunyai varians yang homogen.

Tabel 4. 5 Hasil Uji Heteroskedastisitas (Uji Glejser) Persamaan 1

Coefficients^a					
Model	Unstandardized Coefficients		Standardized Coefficients	t	Sig.
	B	Std. Error	Beta		
(Constant)	36.599	5.051		7.246	<,001
Modal Kerja (X)	.170	.469	.077	.363	.720

a. Dependent Variable: Manajemen Aset (Z)

Sumber data : Data diolah SPSS 29.

Berdasarkan output pada tabel di atas, dapat dilihat bahwa tingkat signifikansi variabel modal kerja adalah sebesar 0,720 yang berarti nilai tersebut berada diatas 5% atau 0,05 dengan demikian dapat disimpulkan model regresi yang ada bebas heteroskedastisitas.

Tabel 4. 6 Hasil Uji Heteroskedastisitas (Uji Glejser) Persamaan 2

Coefficients^a					
Model	Unstandardized Coefficients		Standardized Coefficients	t	Sig.
	B	Std. Error	Beta		
(Constant)	.422	.268		1.573	.131
Modal Kerja (X)	-.005	.014	-.072	-.340	.737
Manajemen Aset (Z)	-.007	.006	-.252	-1.196	.245

a. Dependent Variable: Profitabilitas (Y)

Sumber data : Data diolah SPSS 29.

Berdasarkan output pada tabel di atas, dapat dilihat bahwa tingkat signifikansi variabel modal kerja adalah sebesar 0,737 dan variabel manajemen aset adalah sebesar 0,245 yang berarti nilai tersebut berada diatas 5% atau 0,05 dengan demikian dapat disimpulkan model regresi yang ada bebas heteroskedastisitas.

c. Uji Autokorelasi

Uji Autokorelasi digunakan untuk menguji model regresi linier tentang pengaruh data dari pengamatan sebelumnya. Jika suatu model regresi mengandung gejala autokorelasi, maka prediksi yang dilakukan dengan model tersebut akan tidak baik atau dapat memberikan hasil prediksi yang menyimpang.

Tabel 4. 7 Hasil Uji Autokorelasi (Durbin Watson) Persamaan 1

Model Summary ^b					
Model	R	R Square	Adjusted R Square	Std. Error of the Estimate	Durbin-Watson
1	.262 ^a	.068	.026	3.82139	2.406
a. Predictors: (Constant), Modal Kerja (X)					
b. Dependent Variable: Manajemen Aset (Z)					

Sumber data : Data diolah SPSS 29.

Berdasarkan Tabel di atas dapat dilihat bahwa pengujian dengan *Durbin Watson* (DW) sebesar 2,406 yang berarti berdasarkan tabel *model summary* data tidak terdapat autokorelasi positif dan negatif sehingga model regresi yang digunakan tidak terdapat gejala autokorelasi.

Tabel 4. 8 Hasil Uji Autokorelasi (Durbin Watson) Persamaan 2

Model Summary^b					
Model	R	R Square	Adjusted R Square	Std. Error of the Estimate	Durbin-Watson
1	.278 ^a	.077	-.011	.11356	2.300
a. Predictors: (Constant), MA, MK					
b. Dependent Variable: Profitabilitas (Y)					

Sumber data : Data diolah SPSS 29.

Berdasarkan Tabel di atas dapat dilihat bahwa pengujian dengan *Durbin Watson* (DW) sebesar 2,300 yang berarti berdasarkan tabel *model summary* data tidak terdapat autokorelasi positif dan negatif sehingga model regresi yang digunakan tidak terdapat gejala autokorelasi.

3. Analisis jalur (*Path Analysis*)

a. Analisis Substruktur Persamaan 1

1) Koefisien Determinasi (R²)

Tabel 4. 9 Koefisien Determinasi Persamaan 1

Model Summary^b				
Model	R	R Square	Adjusted R Square	Std. Error of the Estimate
1	.777 ^a	.603	.585	20.26806
a. Predictors: (Constant), Modal Kerja (X)				
b. Dependent Variable: Manajemen Aset (Z)				

Sumber data : Data diolah SPSS 29.

Berdasarkan hasil perhitungan Koefisien Determinasi pada tabel 4.9 di atas, diperoleh nilai Koefisien Determinasi (R²) sebesar 0,603, yang artinya hal ini mengindikasikan bahwa kontribusi variabel bebas (*independent*) yaitu Modal kerja terhadap variabel dependen yaitu Manajemen Aset sebesar 60,3%, sedangkan sisanya 39,7% dipengaruhi oleh variabel lainnya yang belum diteliti atau tidak termasuk dalam regresi pada penelitian ini.

2) Uji t

Uji t digunakan untuk menguji variabel independen (bebas) secara parsial terhadap variabel dependen (terikat). Dalam penelitian ini, uji t digunakan untuk mengetahui pengaruh variabel Modal Kerja terhadap Manajemen Aset. Untuk melihat hasil perhitungan uji t pada persamaan 1, dapat dilihat pada tabel berikut:

Tabel 4. 10 Hasil Uji t Persamaan 1

Coefficients ^a						
Model		Unstandardized Coefficients		Standardized Coefficients	t	Sig.
		B	Std. Error	Beta		
1	(Constant)	-55.940	16.832		-3.323	.003
	Modal Kerja (X)	8.869	1.534	.777	5.783	<.001

a. Dependent Variable: Manajemen Aset (Z)

Sumber data : Data diolah SPSS 29.

Berdasarkan data dari tabel 4.10 di atas, maka dapat dibuat model persamaan 1 sebagai berikut :

$$Z = 0,777\rho ZX + \varepsilon_1$$

Berdasarkan tabel di atas, diperoleh nilai koefisien jalur pengaruh variabel Modal Kerja (X) terhadap variabel Manajemen Aset (Z) sebesar 0,777 satuan. Nilai tersebut, dapat diartikan bahwa apabila variabel Modal Kerja (X) meningkat sebesar satu-satuan maka variabel Manajemen Aset (Z) akan meningkat pula sebesar 0,777 satuan.

Kemudian nilai t-hitung sebesar 5,783 > t-tabel yaitu sebesar 1,717, dan nilai signifikansi sebesar 0,001 < nilai alpha sebesar 0,05. Dengan demikian, H₀ ditolak dan H₂ diterima, artinya variabel Modal Kerja (X) berpengaruh positif dan signifikan terhadap variabel Manajemen Aset (Z)

Dari hasil perhitungan analisis jalur di atas, dapat dihitung nilai *error* yang pertama (ϵ_1) sebagai berikut:

$$\epsilon_1 = \sqrt{1 - R^2}$$

$$\epsilon_1 = \sqrt{1 - 0,603}$$

$$\epsilon_1 = \sqrt{0,397}$$

$$\epsilon_1 = 0,630$$

Hasil sebesar 0,630 memiliki arti bahwa jumlah varian variabel Modal Kerja yang tidak diteliti dalam model dan berpengaruh terhadap variabel Manajemen Aset adalah sebesar 0,630. Nilai *error* yang cukup tinggi ini memberi kesimpulan bahwa tidak hanya Modal Kerja yang berpengaruh terhadap Manajemen Aset, melainkan ada beberapa variabel lainnya yang berpengaruh terhadap Manajemen Aset.

Dari hasil di atas persamaan 1 antara variabel bebas dan variabel intervening, maka dapat digambarkan sebagai berikut :

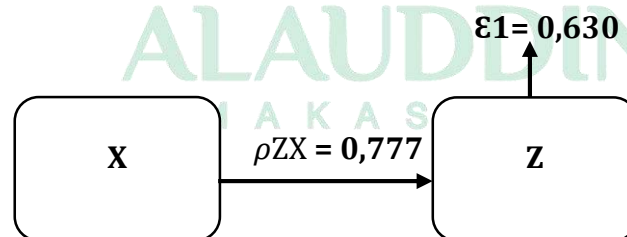

**Gambar 4. 2 Persamaan 1 Pengaruh variabel X Terhadap variabel Z
Sebagai Variabel Intervening**

b. Analisis Substruktur Persamaan 2

1) Koefisien Determinasi (R²)

Koefisien Determinasi (R²) pada dasarnya bertujuan untuk mengukur seberapa jauh kemampuan model dalam menerangkan variasi variabel *dependen* (terikat).

Tabel 4. 11 Koefisien Determinasi Persamaan 2

Model Summary ^b				
Model	R	R Square	Adjusted R Square	Std. Error of the Estimate
1	.480 ^a	.231	.158	.19678
a. Predictors: (Constant), Manajemen Aset (Z), Modal Kerja (X)				
b. Dependent Variable: Profitabilitas (Y)				

Sumber data : Data diolah SPSS 29.

Berdasarkan hasil perhitungan Koefisien Determinasi pada tabel 4.11, nilai Koefisien Determinasi (R²) sebesar 0,231, yang artinya hal ini mengindikasikan bahwa kontribusi variabel bebas (*independent*) yaitu variabel Modal Kerja dan Manajemen Aset terhadap variabel terikat (*dependent*) yaitu Profitabilitas sebesar 23,1%, sedangkan sisanya 77,9% dipengaruhi oleh variabel lainnya yang belum diteliti atau tidak termasuk dalam regresi pada penelitian ini.

2) Uji t

Uji t digunakan untuk menguji variabel independen (bebas) secara parsial terhadap variabel dependen (terikat). Dalam penelitian ini, uji t digunakan untuk mengetahui pengaruh variabel Modal Kerja dan Manajemen Aset terhadap Profitabilitas. Untuk melihat hasil perhitungan uji t pada persamaan 2, dapat dilihat pada tabel dibawah ini:

Tabel 4. 12 Hasil Uji t Persamaan 2

Coefficients^a					
Model	Unstandardized Coefficients		Standardized Coefficients	t	Sig.
	B	Std. Error	Beta		
1 (Constant)	.752	.147		5.112	<,001
Modal Kerja (X)	.024	.007	.294	3.277	.004
Manajemen Aset (Z)	.011	.004	.442	2.906	.008

a. Dependent Variable: Profitabilitas (Y)

Sumber data : Data diolah SPSS 29.

Berdasarkan data dari tabel 4.12 di atas, maka dapat dibuat model persamaan 2 sebagai berikut :

$$Y = \rho_{YX} 0,294 + \rho_{YZ} 0,422 + \epsilon_2$$

- Berdasarkan tabel 4.12, diperoleh nilai koefisien jalur pengaruh variabel Modal Kerja (X) terhadap variabel Profitabilitas (Y) sebesar 0,294 satuan. Nilai tersebut, dapat diartikan bahwa apabila variabel Modal Kerja (X) meningkat sebesar satu-satuan maka variabel Profitabilitas (Y) akan meningkat pula sebesar 0,294 satuan. Kemudian nilai t-hitung sebesar 3,277 lebih besar dari t-tabel yaitu sebesar 1,721, dan nilai signifikansi sebesar 0,004 lebih kecil dari nilai alpha sebesar 0,05. Dengan demikian, H_0 ditolak dan H_1 diterima artinya variabel Modal Kerja (X) berpengaruh positif dan signifikan terhadap variabel Profitabilitas (Y).
- Berdasarkan tabel 4.12, diperoleh nilai koefisien jalur pengaruh variabel Manajemen Aset (Z) terhadap variabel Profitabilitas (Y) sebesar 0,442 satuan. Nilai tersebut dapat diartikan bahwa apabila variabel Manajemen Aset (Z) meningkat sebesar satu-satuan maka variabel

Profitabilitas (Y) akan meningkat pula sebesar 0,442 satuan. Kemudian nilai t-hitung sebesar 2,906 lebih besar dari t-tabel yaitu sebesar 1,721, dan nilai signifikansi sebesar 0,008 lebih kecil dari nilai alpha sebesar 0,05. Dengan demikian, H_0 ditolak dan H_3 diterima artinya variabel Manajemen Aset (Z) berpengaruh positif dan signifikan terhadap variabel Profitabilitas (Y).

Lalu untuk menghitung nilai *error* pada persamaan kedua (ϵ_2), maka digunakan data yang berasal dari *R square* yaitu sebagai berikut :

$$\epsilon_2 = \sqrt{1 - R^2}$$

$$\epsilon_2 = \sqrt{1 - 0,231}$$

$$\epsilon_2 = \sqrt{0,769}$$

$$\epsilon_2 = 0,876$$

Hasil sebesar 0.876 memiliki arti bahwa jumlah varian variabel Modal Kerja dan Manajemen Aset yang tidak diteliti dalam model dan berpengaruh terhadap variabel Profitabilitas adalah sebesar 0.876. Nilai *error* yang cukup tinggi ini memberi kesimpulan bahwa tidak hanya Modal Kerja dan Manajemen Aset yang berpengaruh terhadap Profitabilitas, melainkan ada beberapa variabel lainnya yang berpengaruh terhadap nilai perusahaan.

Dari perhitungan di atas, maka dapat digambarkan persamaan 2 dengan variabel X dan Z sebagai variabel bebas, sedangkan variabel Y sebagai variabel terikat sebagai berikut:

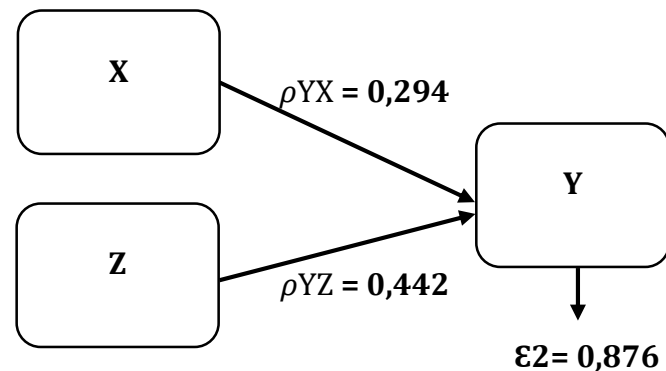

Gambar 4. 3 Persamaan 2 Pengaruh variabel X dan variabel Z Sebagai Variabel Intervening terhadap variabel Y

Berdasarkan hasil perhitungan secara keseluruhan pengaruh Modal Kerja terhadap Manajemen Aset maupun Modal Kerja dan Manajemen Aset terhadap Profitabilitas, maka dapat disimpulkan dalam tabel koefisien analisis jalur berikut :

Tabel 4. 13 Koefisien Analisis Jalur

No	Variabel	Koefisien Jalur	Pengaruh Langsung	Pengaruh Tidak Langsung	Total Pengaruh
1.	X → Y	0,294	0,294	-	-
2.	X → Z	0,777	0,777	-	-
3.	Z → Y	0,442	0,442	-	-
4.	X → Y → Z	0,777 x 0,442	0,294	0,343	0,637

Berdasarkan tabel 4.13 di atas, diperoleh nilai koefisien jalur yang menunjukkan pengaruh langsung yang diberikan X terhadap Y sebesar 0,294, sedangkan pengaruh X melalui Z terhadap Y adalah perkalian antara nilai *Beta* X terhadap Z dengan nilai *Beta* Z terhadap Y yaitu: $0,777 \times 0,442 = 0,343$. Maka pengaruh total yang diberikan X terhadap Y adalah pengaruh langsung ditambah dengan pengaruh tidak langsung yaitu: $(0,294) + (0,343) = 0,637$. Berdasarkan hasil perhitungan tersebut diketahui bahwa nilai pengaruh langsung Modal Kerja terhadap Profitabilitas sebesar 0,294

satuan dan nilai pengaruh tidak langsung Modal Kerja terhadap Profitabilitas melalui Manajemen Aset sebesar 0,343 satuan yang berarti bahwa nilai pengaruh tidak langsung lebih besar dibandingkan dengan nilai pengaruh langsung, maka hasil ini menunjukkan bahwa secara tidak langsung X melalui Z mempunyai pengaruh signifikan terhadap Y. Dengan demikian, H_0 ditolak dan H_4 diterima artinya variabel Modal Kerja (X) berpengaruh positif dan signifikan terhadap variabel Profitabilitas (Y) melalui variabel Manajemen Aset (Z).

Dari hasil perhitungan di atas, maka dapat digambarkan dari keseluruhan persamaan sebagai berikut :

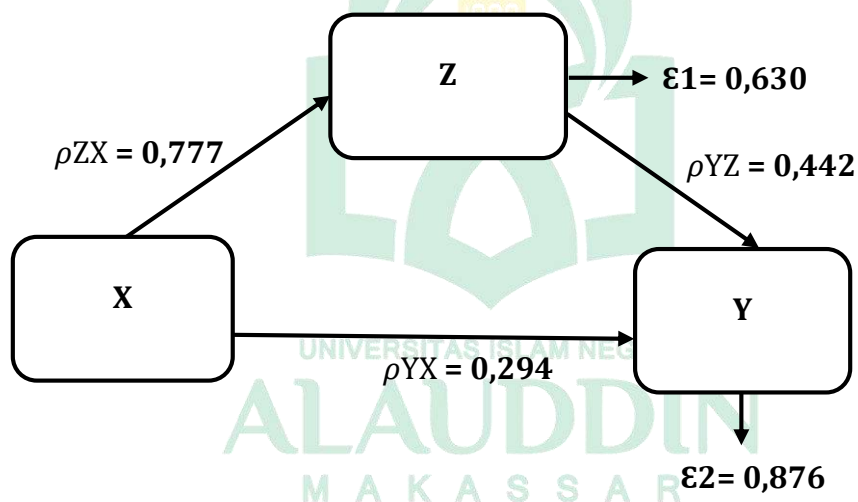

Gambar 4. 4 Diagram Jalur dari Keseluruhan Persamaan

C. Pembahasan Hasil Penelitian

Tabel 4. 14 Pembahasan Hasil Penelitian

H	Hipotesis	Hasil penelitian		Kesimpulan
		Kuantitatif	Deskriptif	
H1	Modal kerja berpengaruh terhadap profitabilitas	Diperoleh nilai t-hitung lebih besar dari t-tabel ($3,277 > 1,721$) dan nilai signifikansi	Disimpulkan bahwa hipotesis menyatakan hasil variabel Modal Kerja	Diterima

		sebesar 0,004 yaitu lebih kecil dari 0,05 serta nilai koefisien jalur untuk pengaruh Modal Kerja terhadap Profitabilitas sebesar 0,294.	berpengaruh positif dan signifikan terhadap Profitabilitas pada PT. Bank Muamalat Indonesia periode 2018-2023.	
H2	Modal kerja berpengaruh terhadap manajemen aset	Diperoleh nilai t-hitung lebih besar dari t-tabel (5,783 > 1,717) dan nilai signifikansi sebesar 0,001 yaitu lebih kecil dari 0,05 serta nilai koefisien jalur untuk pengaruh Modal Kerja terhadap Manajemen Aset yaitu sebesar 0,777.	Disimpulkan bahwa hipotesis menyatakan hasil variabel Modal Kerja berpengaruh positif dan signifikan terhadap Manajemen Aset pada PT. Bank Muamalat Indonesia periode 2018-2023.	Diterima
H3	Manajemen aset berpengaruh terhadap profitabilitas	Diperoleh nilai t-hitung lebih besar dari t-tabel (2,906 > 1,721) dan nilai signifikansi sebesar 0,008 yaitu lebih kecil dari 0,05 serta nilai koefisien jalur untuk pengaruh Manajemen Aset terhadap Profitabilitas yaitu sebesar 0,442.	Disimpulkan bahwa hipotesis menyatakan hasil variabel Manajemen Aset berpengaruh positif dan signifikan terhadap Profitabilitas pada PT. Bank Muamalat Indonesia periode 2018-2023.	Diterima
H4	Modal kerja berpengaruh terhadap profitabilitas melalui	Diperoleh nilai pengaruh langsung sebesar 0,294 yang lebih besar dari pengaruh tidak	Disimpulkan bahwa hipotesis menyatakan hasil variabel menunjukkan secara tidak	Diterima

	manajemen aset	langsung yaitu sebesar 0,343.	langsung Modal Kerja berpengaruh positif dan signifikan terhadap Profitabilitas melalui Manajemen Aset sebagai variabel Intervening pada PT. Bank Muamalat Indonesia periode 2018-2023.	
--	----------------	-------------------------------	---	--

1. Pengaruh Modal Kerja terhadap Profitabilitas pada PT. Bank Muamalat Indonesia Periode 2018-2023

Dari hasil penelitian ini, diperoleh nilai t-hitung $>$ t-tabel ($3,277 > 1,721$) dan nilai signifikansi sebesar $0,004 < 0,05$ serta nilai koefisien jalur untuk pengaruh Modal Kerja terhadap Profitabilitas sebesar 0,294, maka dapat disimpulkan bahwa hipotesis menyatakan hasil variabel Modal Kerja berpengaruh positif dan signifikan terhadap Profitabilitas pada PT. Bank Muamalat Indonesia periode 2018-2023. Artinya hipotesis pertama dapat diterima.

Dari sudut pandang teori sinyal yang menyatakan bagaimana informasi tentang suatu perusahaan disampaikan kepada pihak lain melalui sinyal atau tanda, artinya pengelolaan modal kerja yang baik oleh PT. Bank Muamalat Indonesia memberikan sinyal positif kepada pasar, pemegang saham, dan stakeholder lainnya. Jika modal kerja berpengaruh positif terhadap profitabilitas, ini menandakan kepada pihak eksternal bahwa bank memiliki likuiditas dan kestabilan finansial yang kuat. Dengan

demikian, pengelolaan modal kerja yang efektif bukan hanya memengaruhi profitabilitas, tetapi juga meningkatkan reputasi bank di pasar dan menarik lebih banyak investasi. Sedangkan dalam konteks teori agensi yang menyatakan bahwa hubungan antara pemilik perusahaan dan manajer, di mana pemilik ingin perusahaan untung sementara manajer yang mengelola modal kerja dan aset perusahaan, artinya penerimaan hipotesis ini menunjukkan bahwa manajemen PT. Bank Muamalat Indonesia mampu mengelola modal kerja secara efektif demi kepentingan pemegang saham. Ketika modal kerja dikelola dengan baik, profitabilitas bank meningkat, yang berarti agen (manajemen) bertindak sesuai dengan harapan prinsipal (pemegang saham). Ini membantu mengurangi potensi konflik kepentingan antara manajemen dan pemilik modal, karena peningkatan profitabilitas menunjukkan bahwa manajemen menjalankan tugasnya dengan baik. Modal kerja yang cukup memungkinkan perusahaan untuk membeli bahan baku dan memproduksi barang dengan lancar, sehingga mengurangi risiko kekurangan persediaan yang dapat merugikan penjualan dan profitabilitas (Purwanti & Indriyani, 2023).

Hasil penelitian ini sejalan dengan penelitian (Yunanda & Hutagalung, 2020) yang berjudul “Pengaruh Modal Kerja dan *Leverage* terhadap Profitabilitas pada PT. Bank Sumut Syariah Kcpsy Hamparan Perak” menunjukkan bahwa hasil penelitian tersebut secara parsial (Uji t) variabel modal kerja berpengaruh signifikan terhadap profitabilitas. Dan juga pada penelitian (Salsabila et al., 2022) yang berjudul “Pengaruh Penggunaan Modal Kerja Terhadap Profitabilitas Pada Bank Pembiayaan Syariah (BPRS)” menunjukkan bahwa hasil penelitian tersebut Modal

Kerja secara parsial berpengaruh signifikan positif terhadap Profitabilitas (ROA).

Hasil penelitian ini tidak sejalan dengan penelitian (Syahid, 2020) yang berjudul “Pengaruh Pembiayaan Modal Kerja, Pembiayaan Mikro dan Pembiayaan Qardhul Hasan Terhadap Profitabilitas Bank Umum Syariah di Indonesia” menunjukkan bahwa hasil penelitian tersebut terdapat pengaruh negatif Pembiayaan Modal Kerja terhadap Profitabilitas Bank Syariah Tahun 2015 s.d 2019. Dalam penelitian tersebut perkembangan modal kerja berarti tidak mempengaruhi terhadap profitabilitas bank syariah di tahun 2015-2019. Tapi ada beberapa faktor lain yang lebih mempengaruhi profitabilitas bank syariah seperti pembiayaan mikro dan pembiayaan qardhul hasan. Karena menggunakan akad jual beli dan *Qardh* yang disebabkan pembiayaan yang minim resiko dibandingkan dengan model bagi hasil sehingga dalam penyaluran Pembiayaan ini bisa ditingkatkan lagi dan bisa dikonversi dengan berbagai macam produk sesuai kebutuhan nasabah agar Profitabilitas Bank Syariah bisa terus meningkat.

2. Pengaruh Modal Kerja terhadap Manajemen Aset pada PT. Bank Muamalat Indonesia Periode 2018-2023

Dari hasil penelitian ini, diperoleh nilai t-hitung $>$ t-tabel ($5,783 > 1,717$) dan nilai signifikansi sebesar $0,001 < 0,05$ serta nilai koefisien jalur untuk pengaruh Modal Kerja terhadap Manajemen Aset yaitu sebesar $0,777$, maka dapat disimpulkan bahwa hipotesis menyatakan hasil variabel Modal Kerja berpengaruh positif dan signifikan terhadap Manajemen Aset

pada PT. Bank Muamalat Indonesia periode 2018-2023. Artinya hipotesis kedua dapat diterima.

Hasil penelitian ini sejalan dengan teori manajemen aset di mana menurut teori manajemen aset, pengelolaan yang efisien terhadap aset perusahaan adalah kunci untuk meningkatkan kinerja perusahaan. Dalam konteks PT Bank Muamalat Indonesia, pengelolaan modal kerja yang baik (misalnya, pengaturan kas, piutang, dan investasi jangka pendek) akan membantu bank mengelola asetnya lebih efisien. Dengan modal kerja yang terkelola secara optimal, bank dapat memaksimalkan asetnya, seperti pinjaman atau investasi, yang pada gilirannya akan meningkatkan kinerja dan stabilitas bank. Sedangkan, menurut teori stakeholder yang menyatakan bahwa perusahaan harus memperhatikan dan memenuhi kepentingan berbagai pihak yang terlibat atau terdampak oleh aktivitas perusahaan, tidak hanya pemegang saham atau investor, artinya pengelolaan modal kerja yang efisien mendukung manajemen aset yang baik, yang pada akhirnya akan menguntungkan semua stakeholder. Dalam konteks PT. Bank Muamalat Indonesia, dengan modal kerja yang dikelola dengan baik, bank dapat menjaga kestabilan asetnya, sehingga bisa memberikan pelayanan yang lebih baik kepada nasabah, memberikan keamanan kerja kepada karyawan, dan menjaga hubungan dengan pemasok dan mitra bisnis lainnya. Dengan demikian, pengelolaan modal kerja yang baik tidak hanya memperkuat manajemen aset tetapi juga membantu memenuhi ekspektasi stakeholder lainnya.

Hal ini memiliki arti bahwa manajemen aset yang efektif memerlukan pengelolaan modal kerja yang baik untuk memastikan operasi yang efisien dan optimalisasi penggunaan sumber daya. Menurut

(Siregar, 2023) modal kerja yang memadai memastikan bahwa perusahaan memiliki cukup kas untuk memenuhi kewajiban jangka pendek dan mendukung operasi sehari-hari. Ketersediaan kas yang baik memungkinkan perusahaan untuk berinvestasi dalam aset baru atau memperbarui aset yang ada tanpa harus mengandalkan utang jangka pendek. Hasil penelitian ini sejalan dengan penelitian (Tnius, 2018) yang berjudul “Pengaruh Modal kerja terhadap Manajemen Aset pada PT. Hanjaya Mandala Sampoerna Tbk.”, penelitian ini menemukan bahwa modal kerja memiliki pengaruh yang signifikan terhadap manajemen aset.

3. Pengaruh Manajemen Aset terhadap Profitabilitas pada PT. Bank Muamalat Indonesia Periode 2018-2023

Dari hasil penelitian ini, diperoleh nilai t-hitung $>$ t-tabel (2,906 $>$ 1,721) dan nilai signifikansi sebesar $0,008 < 0,05$ serta nilai koefisien jalur untuk pengaruh Manajemen Aset terhadap Profitabilitas yaitu sebesar 0,442, maka dapat disimpulkan bahwa hipotesis menyatakan hasil variabel Manajemen Aset berpengaruh positif dan signifikan terhadap Profitabilitas pada PT. Bank Muamalat Indonesia periode 2018-2023. Artinya hipotesis ketiga dapat diterima.

Sesuai dengan teori sinyal yang menyatakan bahwa perusahaan menggunakan informasi yang tersedia untuk memberi sinyal kepada pasar tentang kinerja dan kesehatan keuangan mereka. Jika PT. Bank Muamalat Indonesia mampu mengelola asetnya dengan baik, ini memberikan sinyal positif kepada investor dan pemegang saham bahwa bank memiliki kinerja operasional yang kuat dan prospek yang baik. Pengelolaan aset yang efektif yang berkontribusi pada profitabilitas yang lebih tinggi akan memperkuat

sinyal positif ini, meningkatkan kepercayaan pasar dan nilai saham bank. Menurut (Subrata, 2018), profitabilitas merupakan hasil dari keefektifan operasi sebuah perusahaan. Hasil penelitian menunjukkan bahwa kemampuan perusahaan dalam mengelola aset-asetnya menjadi aset-aset yang menghasilkan penjualan merupakan salah satu faktor yang harus diperhatikan oleh perusahaan jika ingin mencapai profitabilitas yang lebih tinggi.

Hasil penelitian ini sejalan dengan penelitian (Mawarsih et al., 2020) yang berjudul "*Total Assets Turn Over, Debt To Assets Ratio, dan Debt To Equity Ratio* terhadap *Return On Assets* pada Perusahaan Sub Sektor Asuransi" menunjukkan bahwa hasil penelitian tersebut *Total Assets Turnover* (Manajemen Aset) berpengaruh positif signifikan terhadap *Return on Assets* (Profitabilitas). Dan pada penelitian (Hendra et al., 2021) yang berjudul "Pengaruh Manajemen Aset dan Rasio Likuiditas pada Tingkat Profitabilitas Perusahaan Sektor Aneka Industri Sub Sektor Otomotif dan Komponen di Bursa Efek Indonesia" menunjukkan bahwa hasil penelitian tersebut secara parsial maupun simultan manajemen aset (TATO) dan likuiditas (CR) berpengaruh positif dan signifikan terhadap profitabilitas.

Hasil penelitian ini tidak sejalan dengan penelitian (Siregar, 2023) yang berjudul "Pengaruh Likuiditas, Leverage dan Manajemen Aset Terhadap Profitabilitas (Studi Pada Perusahaan Yang Terdaftar di Jakarta Islamic Indeks (JII) Tahun 2018 - 2021)" menunjukkan bahwa hasil penelitian tersebut manajemen aset berpengaruh negatif dan signifikan terhadap profitabilitas. Dalam penelitian tersebut perkembangan manajemen aset berarti tidak mempengaruhi terhadap profitabilitas

perusahaannya. Tapi ada beberapa faktor lain yang lebih mempengaruhi profitabilitas perusahaan tersebut seperti Likuiditas dan Leverage yang berpengaruh secara bersama-sama. Hal tersebut menunjukkan jika manajemen aset dan likuiditas maupun leverage secara bersama-sama dapat mempengaruhi profitabilitas perusahaan tersebut.

4. Pengaruh Modal Kerja terhadap Profitabilitas melalui Manajemen Aset sebagai Variabel Intervening pada PT. Bank Muamalat Indonesia Periode 2018-2023

Dari hasil penelitian ini, berdasarkan analisis jalur memperoleh nilai pengaruh langsung sebesar 0,294 < pengaruh tidak langsung sebesar 0,343, maka dapat disimpulkan bahwa hipotesis menyatakan hasil variabel menunjukkan secara tidak langsung Modal Kerja berpengaruh positif dan signifikan terhadap Profitabilitas melalui Manajemen Aset sebagai variabel Intervening pada PT. Bank Muamalat Indonesia periode 2018-2023. Artinya hipotesis keempat dapat diterima.

Hasil penelitian ini menunjukkan bahwa manajemen aset adalah variabel mediasi yang penting antara modal kerja dan profitabilitas. Hal ini sejalan dengan teori manajemen aset, yang menyatakan bahwa pengelolaan aset yang efisien memainkan peran krusial dalam memaksimalkan pengembalian perusahaan. Aset yang dikelola dengan baik memungkinkan modal kerja digunakan secara optimal, yang pada akhirnya meningkatkan profitabilitas. Jadi, modal kerja yang efektif mendukung manajemen aset yang lebih efisien, yang kemudian meningkatkan profitabilitas. Kemudian sejalan dengan teori agensi yang di mana menekankan pentingnya manajemen aset dalam mengurangi konflik

kepentingan antara manajemen (agen) dan pemegang saham (prinsipal). Hasil penelitian ini menunjukkan bahwa manajemen aset memediasi hubungan antara modal kerja dan profitabilitas, yang mendukung teori ini. Ketika modal kerja dikelola dengan baik melalui manajemen aset yang tepat, agen bertindak sesuai dengan kepentingan prinsipal, yaitu memaksimalkan profitabilitas perusahaan. Dengan demikian, pengelolaan modal kerja yang baik mengurangi masalah agensi.

Hal ini memiliki arti bahwa modal kerja yang dikelola dengan baik memungkinkan bank untuk memaksimalkan efisiensi aset dan, pada akhirnya, meningkatkan profitabilitas. Menurut (Syahid, 2020) modal kerja yang cukup memungkinkan perusahaan untuk membeli atau memperbarui aset tetap, seperti mesin dan peralatan. Investasi dalam aset yang efisien dapat meningkatkan produktivitas dan kapasitas produksi, yang pada gilirannya dapat meningkatkan volume penjualan dan profitabilitas. Modal kerja yang efisien membantu bank dalam mengelola aset secara lebih produktif, mengurangi biaya, meningkatkan efisiensi operasional, dan memanfaatkan peluang investasi. Dengan demikian, modal kerja yang baik berkontribusi langsung pada peningkatan profitabilitas melalui manajemen aset yang efektif.

BAB V

PENUTUP

A. Kesimpulan

Berdasarkan hasil penelitian dan pembahasan yang telah diperoleh dan dipaparkan pada bab sebelumnya, maka dapat ditarik kesimpulan sebagai berikut:

- 1) Modal Kerja berpengaruh positif dan signifikan terhadap Profitabilitas PT. Bank Muamalat Indonesia. Artinya, apabila modal kerja PT. Bank Muamalat Indonesia ditingkatkan, maka profitabilitas PT. Bank Muamalat Indonesia juga akan meningkat.
- 2) Modal Kerja berpengaruh positif dan signifikan terhadap Manajemen Aset PT. Bank Muamalat Indonesia. Artinya, apabila modal kerja PT. Bank Muamalat Indonesia ditingkatkan, maka manajemen aset PT. Bank Muamalat Indonesia juga akan meningkat.
- 3) Manajemen Aset berpengaruh positif secara signifikan terhadap Profitabilitas PT. Bank Muamalat Indonesia. Artinya, apabila manajemen aset PT. Bank Muamalat Indonesia ditingkatkan, maka profitabilitas PT. Bank Muamalat Indonesia juga akan meningkat.
- 4) Modal Kerja berpengaruh positif dan signifikan terhadap Profitabilitas melalui Manajemen Aset PT. Bank Muamalat Indonesia. Artinya, apabila modal kerja dan manajemen aset PT. Bank Muamalat Indonesia ditingkatkan, maka profitabilitas PT. Bank Muamalat Indonesia juga akan meningkat.

B. Saran

Berdasarkan hasil penelitian dan kesimpulan yang telah disusun, maka selanjutnya penulis memberikan saran yaitu:

- 1) Karena modal kerja berpengaruh positif dan signifikan terhadap profitabilitas, maka disarankan kepada pihak manajemen PT. Bank Muamalat Indonesia untuk terus meningkatkan modal kerjanya agar profitabilitas PT. Bank Muamalat Indonesia juga akan terus meningkat.
- 2) Karena modal kerja berpengaruh positif dan signifikan terhadap manajemen aset, maka disarankan kepada pihak manajemen PT. Bank Muamalat Indonesia untuk terus meningkatkan modal kerjanya agar manajemen aset PT. Bank Muamalat Indonesia juga akan terus meningkat.
- 3) Karena manajemen aset berpengaruh positif dan signifikan terhadap profitabilitas, maka disarankan kepada pihak manajemen PT. Bank Muamalat Indonesia untuk terus meningkatkan manajemen asetnya agar profitabilitas PT. Bank Muamalat Indonesia juga akan terus meningkat.
- 4) Karena modal kerja berpengaruh positif dan signifikan terhadap profitabilitas melalui manajemen aset, maka disarankan kepada pihak manajemen PT. Bank Muamalat Indonesia untuk terus meningkatkan modal kerja maupun manajemen asetnya agar profitabilitas PT. Bank Muamalat Indonesia juga akan terus meningkat.
- 5) Bagi peneliti selanjutnya, disarankan untuk melakukan penelitian yang serupa dengan memperhitungkan variabel-variabel yang lain, yang ikut mempengaruhi pertumbuhan profitabilitas bank syariah.

DAFTAR PUSTAKA

- Ali, M. B. A. (2018). *Analisis Profitabilitas Bank Umum Syariah di Indonesia*. Skripsi Program Studi Ilmu Ekonomi, Universitas Islam Indonesia.
- Amrulloh, A., & Amalla, A. D. (2020). Pengaruh Profitabilitas, Struktur Modal, Likuiditas, Ukuran Perusahaan dan Kebijakan Deviden Terhadap Nilai Perusahaan. *Jurnal Akuntansi Dan Keuangan*, 9(2).
- Arnestha, S. S. S. (2021). *Pengaruh Pengungkapan Sustainability Report terhadap Nilai Perusahaan yang Terdaftar di indeks Sri Kehati Periode 2017-2019*.
- Auditya, L., & Afridani, L. (2018). Pengaruh Pembiayaan Musyarakah Terhadap Profitabilitas Pada Bank Umum Syariah (Bus) Periode 2015-2017. *Baabu Al-Ilmi*, 3(2), 102–118.
- Baidhawi, & Al-Syairazi, N. A. S. A. ibn U. bin M. (2011). *Tafsir al-baidhawi jilid 1*. Dar Al-kotob Al-Ilmiyah. (Dalam jurnal Akbaro, M. A. (2022). *Karakteristik Munafik dalam Surah Al-Baqarah ayat 8-16*.)
- Elza. (2021). *Pengaruh Financing to Deposit Ratio, Non Performing Financing, dan Giro Wajib Minimum terhadap Profitabilitas pada Bank Rakyat Indonesia Syariah*.
- Ghozali, I. (2018). *Aplikasi Analisis Multivariate dengan Program IBM SPSS 25*. Badan Penerbit Universitas Diponegoro.
- Ginting, M. C. (2018). Peranan Modal Kerja dalam Meningkatkan Profitabilitas. *Jurnal Manajemen*, 4(2), 187–196.
- Hamka, B. (1982). *Tafsir Al-Azhar, Juz III*. Panji Masyarakat. (Dalam jurnal Kamal, J. (2021). *Harta dalam Pandangan Islam: Kajian Tafsir Surat Ali Imran Ayat 14*. *Jurnal An-Nahl*, 8(2), 91–106.)
- Hendra, M. H., Muslihah, S., & Zamzami, F. (2021). *Pengaruh Manajemen Aset dan Rasio Likuiditas pada Tingkat Profitabilitas Perusahaan Sektor Aneka*

Industri Sub Sektor Otomotif dan Komponen di BEI. Skripsi Universitas Gadjah Mada.

Ismawati, Taufik, M., & Fitri, A. (2020). Pengaruh Pembiayaan Mudharabah, Musyarakah dan Murabahah terhadap Profitabilitas (Studi pada Bank Umum Syariah di Indonesia Tahun 2015 - 2019). *IBEF : Islamic Banking, Economy & Financial Journal*, 6(1), 1-15.

Jaya, E. P., & Kuswanto, R. (2021). Pengaruh Return on Assets, Debt to Equity Ratio dan Price to Book Value terhadap Return Saham Perusahaan LQ45 Terdaftar di Bursa Efek Indonesia Periode 2016 -2018. *Jurnal Bina Akuntansi*, 8(1), 51-67.

Lestari, E. D. W. I. (2022). *Pengaruh Dana Pihak Ketiga, Non Performing Finance, Dan Tingkat Bagi Hasil Terhadap Profitabilitas Pada PT. Bank Muamalat Indonesia*. Skripsi Program Studi Perbankan Syariah, Universitas Islam Negeri Alauddin Makassar.

Mawarsih, S., Ramadhani, F., Irawati, L., & Fadillah, N. (2020). Total Assets Turn Over, Debt To Assets Ratio, Dan Debt To Equity Ratio Terhadap Return on Assets Pada Perusahaan Sub Sektor Asuransi. *Al-Mashrafiyah : Jurnal Ekonomi, Keuangan, Dan Perbankan Syariah*, 4(1), 34-45.

Mukhid, A. (2021). *Metodologi penelitian Pendekatan Kuantitatif*. Jakad Media Publishing.

Narimawati, Sarwono, U. and, Munandar, J. and, & Winarti, D. and. (2020). *Metode Penelitian dalam Implementasi Ragam Analisis: untuk Penulisan Skripsi, Tesis, dan Disertasi*. Penerbit Andi.

Pallawalipu, A. B., Fatimah, S., & Supriadi. (2022). Pengaruh Pembiayaan Murabahah, Mudharabah dan Ijarah terhadap Profitabilitas pada Bank Umum Syariah di Indonesia. *IBEF : Islamic Banking, Economy & Financial Journal*, 2(1), 1-23.

- Purwanti, W., & Indriyani, D. (2023). Analisis Pengaruh Modal Kerja, Manajemen Aset, dan Pertumbuhan Penjualan terhadap Profitabilitas Pt. Mitra Sentosa Abadi. *CAKRAWALA*, 30(2), 1-14.
- Qur'an Kemenag. (2019). *Qur'an Kemenag*. Lajnah Pentahsihan Mushaf Al-Qur'an.
- Rijal, A., & Said, S. (2018). Efektifitas Modal Kerja Dan Likuiditas Serta Dampaknya Terhadap Kebijakan Dividen Perusahaan Berbasis Syariah. *Al-Mashrafiyah : Jurnal Ekonomi, Keuangan, Dan Perbankan Syariah*, 2(2).
- Salsabila, A., Angola, P. V., & Fifi, N. R. (2022). Pengaruh Penggunaan Modal Kerja terhadap Profitabilitas pada Bank Pembiayaan Syariah (BPRS). *Jurnal AKUNIDA*, 8(2), 138-153.
- Sari, N., Kamaruddin, & Samsul. (2024). Pengaruh Profitabilitas terhadap Nilai Perusahaan melalui Good Corporate Governance sebagai Variabel Moderasi pada Bank Umum Syariah. *IBEF: Islamic Banking, Economy & Financial Journal*, 4(2), 8-21.
- Shihab, M. Q. (2002). *Tafsir Al-Misbah Pesan, Kesan, dan Keserasian al-Qur'an*. Lentera Hati. (Dalam jurnal Ulya, R. F. (2020). Asbab an-Nuzul dalam Kitab Tafsir al-Misbah Karya M. Quraish Shihab. Istinarah.)
- Silalahi, E. A. (2021). *Analisis Pengaruh Inventory Financing terhadap Profitabilitas Bank Syariah Mandiri*. Skripsi Prodi Perbankan Syariah, Universitas Islam Negeri Sumatera Utara Medan.
- Siregar, I. S. (2023). *Pengaruh Likuiditas, Leverage dan Manajemen Aset terhadap Profitabilitas (Studi Pada Perusahaan Yang Terdaftar Di Jakarta Islamic Indeks (JII) Tahun 2018 - 2021)*. Skripsi Program Studi Akuntansi Syariah, Universitas Islam Negeri Raden Intan Lampung.
- Soemitro, R. A. A., & Suprayitno, H. (2018). Pemikiran Awal tentang Konsep Dasar Manajemen Aset Fasilitas Preliminary Reflexion on Basic Concept

of Facility Asset. *Jurnal Manajemen Aset Infrastruktur & Fasilitas*, 2(1), 1–14.

Subrata, Y. (2018). *Pengaruh Manajemen Aset dan Tanggung Jawab Sosial dan Lingkungan Terhadap Profitabilitas*.

Sugiyono. (2019). *Buku Metode Penelitian Kuantitatif Kualitatif dan R&D*. Alfabeta.

Sunardi, K., Cornelius, T., & Kumala, M. D. (2021). Pengaruh Arus Kas Operasional, Pengaruh Piutang, dan Perputaran Persediaan terhadap Likuiditas Perusahaan Manufaktur yang Terdaftar di BEI di Tengah Pandemi Covid-19. *Accounting Global Journal*, 5(1), 13–33.

Syahid, M. (2020). *Pengaruh Pembiayaan Modal Kerja , Pembiayaan Mikro Dan Pembiayaan Qardhul Hasan Terhadap Profitabilitas Bank Umum Syariah di Indonesia Pengaruh Pembiayaan Modal Kerja , Pembiayaan Mikro Dan Pembiayaan Qardhul Hasan Terhadap Profitabilitas Bank Umum Syaria*. Thesis Prodi Ekonomi Syariah, Universitas Islam Negeri Raden Intan Lampung.

Tnius, N. (2018). Pengaruh Modal kerja terhadap Manajemen Aset pada PT. Hanjaya Mandala Sampoerna Tbk. *Jurnal Sekuritas*, 1(2), 66–79.

Wahyuningsih, I. (2019). Menakar Dampak Pembiayaan Mudharabah dan Musyarakah terhadap Profitabilitas Return On Assets PT. Bank Muamalat Indonesia. *Jurnal Ekonomi, Keuangan, Dan Perbankan Syariah*, 3(1), 15–26.

Website resmi Bank Muamalat. (2024).
<https://www.bankmuamalat.co.id/index.php/profil-bank-muamalat>

Yunanda, S., & Hutagalung, M. A. K. (2020). Pengaruh Modal Kerja dan Leverage Terhadap Profitabilitas pada PT. Bank Sumut Syariah KCPSy Hampanan Perak. *Jurnal Al-Qasd*, 2(2), 163–172.

Zulkarnaen, Z. (2018). Pengaruh Debt to Assets Ratio Terhadap Return on Asset pada Perusahaan Asuransi yang Terdaftar di BEI Tahun 2010 – 2015. *Jurnal Warta Edisi* : 56, 82–82.



RIWAYAT HIDUP



Fithri Azizah lahir di Maradda, Kabupaten Bone Provinsi Sulawesi Selatan pada tanggal 12 Januari 2002. Penulis lahir dari pasangan Muh. Muchtar dan Ra'fah Nur. Anak kedua dari dua bersaudara yakni kakak penulis bernama Aqifah Febriani Muhtar. Penulis pertama kali memasuki masa pendidikan di TK MDI Manggala pada tahun 2007-2008, lalu memasuki pendidikan di SD Inpres Prumnas Antang II pada tahun 2008-2014, kemudian melanjutkan pendidikan ke MTs Maradda pada tahun 2014-2017. Setelah tamat di SMP, penulis melanjutkan pendidikan ke SMAN 12 Makassar pada tahun 2017 dan tamat pada tahun 2020. Dan tahun yang sama penulis terdaftar sebagai mahasiswi di Universitas Islam Negeri Alauddin Makassar Fakultas Ekonomi dan Bisnis Islam Jurusan Perbankan Syariah dan tamat pada tahun 2024. Dengan ketekunan dan motivasi untuk terus belajar serta berusaha, penulis telah berhasil menyelesaikan pengerjaan tugas akhir skripsi ini. Semoga dengan penulisan tugas akhir skripsi ini mampu memberikan kontribusi positif bagi dunia pendidikan. Akhir kata penulis mengucapkan rasa syukur yang sebesar-besarnya atas terselesaikannya skripsi ini.