

**FAKTOR-FAKTOR YANG MEMPENGARUHI KEPUTUSAN PEMBERIAN
PEMBIAYAAN DAN STRATEGI PENANGGULANGAN RISIKO
(Studi Bank Mega Syariah KCP. Latimojong)**



SKRIPSI

Diajukan untuk Memenuhi Salah Satu Syarat Meraih Gelar Sarjana Ekonomi
Jurusan Perbankan Syariah Pada Fakultas Ekonomi dan Bisnis Islam
UIN Alauddin Makassar

Oleh :

**ADELIA NURUL ISLAMI
90500120102**

**JURUSAN PERBANKAN SYARIAH
FAKULTAS EKONOMI DAN BISNIS ISLAM
UNIVERSITAS ISLAM NEGERI ALAUDDIN MAKASSAR**

2024

PERNYATAAN KEASLIAN SKRIPSI

Mahasiswa yang bertanda tangan dibawah ini :

Nama : Adelia Nurul Islami
Nim : 90500120102
Tempat/Tgl. Lahir : Sungguminasa, 25 Juni 2002
Jurusan : Perbankan Syariah
Fakultas : Ekonomi dan Bisnis Islam
Alamat : BTN Pao-Pao Permai
Judul : Faktor-Faktor Yang Mempengaruhi Keputusan
Pemberian Pembiayaan Dan Strategi
Penanggulangan Risiko (Studi Bank Mega Syariah
KCP. Latimojong)

Menyatakan dengan sesungguhnya dan penuh kesadaran bahwa skripsi ini benar adalah hasil karya sendiri. Jika kemudian hari terbukti bahwa ia merupakan duplikat, turnitin, plagiat atau dibuat oleh orang lain, sebagian atau seluruhnya, maka skripsi dan gelar yang diperoleh karenanya batal demi hukum.

Samata, 05 Juni 2002

Penyusun

UNIVERSITAS ISLAM NEGERI

ALAUDDIN

ADELIA NURUL ISLAMI

NIM. 90500120102

M A K A S S A R



KEMENTERIAN AGAMA RI
UNIVERSITAS ISLAM NEGERI ALAUDDIN MAKASSAR
FAKULTAS EKONOMI DAN BISNIS ISLAM

Kampus I: Jl. St. Alauddin No. 63 Makassar Tlp. (0411)864924 Fax. 864923
Kampus II: Jl.H. M. Yasin Limpo No. 36 Samata Sungguminasa-Gowa Tlp. (0411) 841879 Fax.8221400

PENGESAHAN SKRIPSI

Skripsi berjudul "**Faktor-Faktor Keputusan Pemberian Pembiayaan Dan Strategi Penanggulangan Risiko (Studi Bank Mega Syariah KCP. Latimojong)**", yang disusun oleh Saudari Adelia Nurul Islami, NIM: 90500120102, mahasiswa Program Studi Perbankan Syariah Fakultas Ekonomi dan Bisnis Islam UIN Alauddin Makassar, telah diuji dan dipertahankan dalam sidang Ujian Skripsi (Munaqasyah) yang diselenggarakan pada hari Jum'at, tanggal 3 Juli 2024 M. bertepatan dengan tanggal 26 Dzulhijjah 1445 H, dinyatakan telah dapat diterima sebagai salah satu syarat untuk memperoleh gelar Sarjana Ekonomi pada Jurusan Perbankan Syariah dengan beberapa perbaikan.

Gowa, September 2024

DEWAN PENGUJI:

Nomor SK 2059 Tahun 2024

Ketua Sidang : Dr. Rahman Ambo Masse, Lc., M. Ag. (.....)

Sekretaris Sidang : Dr. Murtiadi Awaluddin, S.E., M.Si. (.....)

DEWAN PENGUJI :

1. Dr. Sudirman, S.E., M.Si. (.....)

2. Dr. Sitti Fatimah, S.E., M.M. (.....)

3. Dr. Amiruddin K, M.El. (.....)

4. Dra. Hj. Nuraeni Gani, MM. (.....)

Disahkan Oleh:
Dekan FEBI UIN Alauddin Makassar,

Dr. Amiruddin K, M.E.I.
NIP. 19640908 199903 1 001

KATA PENGANTAR

بِسْمِ اللَّهِ الرَّحْمَنِ الرَّحِيمِ

Assalamu'alaikum Warohmatullahi Wabarakatuh

Segala puji hanya milik Allah SWT yang tidak pernah menyalah-nyaiakan siapapun yang mengharapkan keridhaan-Nya. Hanya karena taufiq dan pertolongan-Nya semata, semua wujud dan kepentingan dapat di laksanakan dengan sempurna. Shalawat dan salam semoga senantiasa terlimpah atas junjungan Rasulullah SAW, keluarga, sahabat, dan para pengikutnya hingga akhir zaman.

Pertama-tama penulis menyampaikan permohonan ampun dan rasa syukur kepada Allah SWT. Sebagai ungkapan wujud limpahan karunia dengan terselesaikannya skripsi ini yang berjudul **“Faktor-Faktor Yang Mempengaruhi Keputusan Pemberian Pembiayaan Dan Strategi Penanggulangan Risiko (Studi Bank Mega Syariah KCP. Latimojong).”** Sebagai salah satu prasyarat untuk menyelesaikan S1 dan memperoleh gelar Sarjana Ekonomi (S.E) pada Jurusan Perbankan Syariah Fakultas Ekonomi dan Bisnis Islam Universitas Islam Negeri Alauddin Makassar.

Skripsi ini dikerjakan dengan sangat maksimal meskipun terdapat banyak rintangan di dalamnya, penulis menyadari bahwa dalam proses penulisan skripsi ini tidak sedikit kesulitan, utamanya pada proses bimbingan, baik secara langsung maupun tidak langsung, sehingga dapatlah terwujud sebagaimana adanya. Oleh karena melalui tulisan ini, penulis menyampaikan ucapan terima kasih yang tulus kepada seluruh pihak yang telah membantu, membimbing, dan memberikan dukungan dalam penyelesaian skripsi.

Terkhusus dan teristimewa pada kesempatan ini penulis haturkan ucapan terima kasih yang tulus kepada kedua orang tua tercinta Ayahanda Sahabuddin, ST dan ibunda Tanti Agustina Selvianti, ST, S.Pd., M.Pd. Atas segala bimbingan, doa, dan pengorbanan yang tak mungkin sanggup terbalaskan. Kedua orang tua yang selalu hadir dengan cinta, doa, dan menjadi motivasi serta kekuatan terbesar bagi penulis untuk terus berjuang dan tetap kuat menghadapi situasi tersulit sekalipun untuk menyelesaikan skripsi dan memperoleh gelar sarjana.

Selanjutnya, tidak lupa penulis menyampaikan ucapan terima kasih yang sebesar-besarnya kepada semua pihak yang telah membantu baik secara moril maupun materi selama penyusunan skripsi ini terutama kepada :

1. Bapak Prof. Hamdan Juhannis M.A, Ph. D, selaku Rektor UIN Alauddin Makassar dan para Wakil rektor serta seluruh staf dan jajarannya atas segala fasilitas yang diberikan dalam menimba ilmu.
2. Bapak Dr. Amiruddin K., M.E.I selaku Dekan Fakultas Ekonomi dan Bisnis Islam UIN Alauddin Makassar beserta para Wakil Dekan I, Dekan II, Dekan III atas segala fasilitas yang diberikan dan senantiasa memberikan dorongan, bimbingan, dan nasehat kepada penulis.
3. Ibu Ismawati, SE., M.Si. Selaku ketua jurusan Perbankan Syariah Fakultas Ekonomi dan Bisnis Islam UIN Alauddin Makassar.
4. Bapak Dr. Supriadi. SE. I. M.E.I selaku sekertaris Jurusan Perbankan Syariah Fakultas Ekonomi dan Bisnis Islam UIN Alauddin Makassar.

5. Bapak Dr. Amiruddin K., M.E.I selaku Pembimbing I dan Ibu Dra. Hj. Nuraeni Gani, MM. Selaku Pembimbing II yang senantiasa selalu sabar dalam memberikan petunjuk dan nasihat yang baik hingga pada tahap penyelesaian ini.
6. Bapak Dr. Sudirman, SE. M.Si selaku Penguji I dan Ibu Dr. Sitti Fatimah selaku Penguji II yang telah mengarahkan saya dalam proses penyelesaian skripsi ini.
7. Bapak Dr. Kamaruddin, SE., M.E.I, bapak Dr. Nasrullah Bin Sapa, Lc., M.M, Ibu Ismawati, SE., M.Si selaku penguji komprehensif yang telah memberikan pengalaman berbagai hal sehingga mempunyai kompetensi dan keahlian untuk bersaing di dunia kerja.
8. Seluruh dosen Fakultas Ekonomi dan Bisnis Islam UIN Alauddin Makassar yang telah memberikan bekal dan ilmu pengetahuan yang bermanfaat.
9. Seluruh staf akademik, dan tata usaha serta staf Jurusan Perbankan Syariah UIN Alauddin Makassar.
10. Saudara kandung penulis Muh. Alif Rizky Fauzil yang telah menjadi kekuatan dan penyemangat penulis dalam proses penyelesaian skripsi.
11. Sahabat-sahabat seperjuangan saya pitti, nanda, anggi, dan syahrul yang selalu ada, memberikan banyak bantuan, dorongan dan motivasi kepada saya.
12. Sulfahmi Nur turut mendukung dan memberikan bantuan tenaga serta semangat yang selalu senantiasa memberi dorongan dalam menyelesaikan skripsi ini.

13. Hasiratul Kudsia yang telah memberikan semangat, dukungan dan motivasi serta meluangkan waktunya untuk menjadi tempat dan pendengar terbaik penulis sampai akhirnya penulis menyelesaikan skripsi ini
14. Teman-teman mahasiswa Jurusan Perbankan Syariah angkatan 2020 (Hori20ntal), terkhusus Perbankan Syariah kelas C angkatan 2020 yang memberi semangat, dan dukungan selama dibangku perkuliahan.
15. Teman-teman KKN angkatan 74 Kabupaten Barru Kecamatan Barru terkhusus Desa Siawung Dusun Panrengge (Posko 2 Sirah, Irma, Umrah, Dita, Pammi, Ocang, Sani, dan Rahman) yang telah memberikan banyak motivasi.
16. Terakhir terima kasih kepada diri sendiri karena telah mampu berusaha dan berjuang sejauh ini. Mampu mengendalikan diri dan tetap bertahan dari berbagai tekanan dan ujian yang datang menerjang, terima kasih tak pernah memutuskan menyerah sesulit apapun proses dari perjalanan penyusunan skripsi ini.

Akhirnya, penulis sampaikan terima kasih kepada seluruh pihak yang tidak dapat penulis tuliskan, tiada upaya dan balasan yang dapat penulis berikan atas seluruh dukungan dan bantuan selama proses penyelesaian skripsi kecuali curahan doa dan memohon kepada Allah SWT agar menjadikan seluruh aktivitas Bapak, Ibu, Saudara, dan Saudari bernilai ibadah di sisi-Nya. Penulis menyadari bahwa skripsi ini jauh dari kata kesempurnaan. Oleh karena itu, penyusun dengan sangat terbuka dan lapang dada mengharapkan adanya masukan dari berbagai pihak yang sifatnya membangun guna kesempurnaan skripsi ini. Penulis berharap skripsi ini

dapat bermanfaat bagi para pembacanya khususnya bagi penulis sendiri.
Semoga doa dan harapan kita semua di kabulkan oleh Allah SWT, Aamiin.

Makassar, 05 Juni 2024

Penyusun

Adelia Nurul Islami
90500120102



UNIVERSITAS ISLAM NEGERI
ALAUDDIN
M A K A S S A R

DAFTAR ISI

SAMPUL.....	i
PERNYATAAN KEASLIAN SKRIPSI.....	Error! Bookmark not defined.
KATA PENGANTAR	Error! Bookmark not defined.
DAFTAR ISI.....	Error! Bookmark not defined.
PEDOMAN TRANSLITERASI.....	Error! Bookmark not defined.
ABSTRAK.....	Error! Bookmark not defined.
BAB 1 PENDAHULUAN	Error! Bookmark not defined.
A. Latar Belakang	Error! Bookmark not defined.
B. Deskripsi Fokus	Error! Bookmark not defined.
C. Rumusan Masalah	Error! Bookmark not defined.
D. Penelitian Terdahulu	Error! Bookmark not defined.
E. Tujuan Penelitian	Error! Bookmark not defined.
F. Kegunaan Penelitian.....	Error! Bookmark not defined.
BAB II TINJAUAN TEORITIS.....	Error! Bookmark not defined.
A. Keputusan Pembiayaan	Error! Bookmark not defined.
B. Pembiayaan	Error! Bookmark not defined.
C. Strategi Penanggulangan Risiko.....	Error! Bookmark not defined.
D. Bank Syariah.....	Error! Bookmark not defined.
E. Kerangka Konseptual.....	Error! Bookmark not defined.
BAB III METODE PENELITIAN.....	Error! Bookmark not defined.
A. Jenis dan Lokasi Penelitian	Error! Bookmark not defined.
B. Pendekatan Penelitian	Error! Bookmark not defined.
C. Jenis dan Sumber Data	Error! Bookmark not defined.
D. Metode Pengumpulan Data....	Error! Bookmark not defined.
E. Instrumen Penelitian.....	Error! Bookmark not defined.
F. Teknik Pengolahan dan Analisis Data.....	Error! Bookmark not defined.
G. Pengujian Keabsahan Data.....	Error! Bookmark not defined.
BAB IV HASIL PENELITIAN DAN PEMBAHASAN	Error! Bookmark not defined.
A. Gambaran Umum Objek Penelitian.....	Error! Bookmark not defined.
B. Pembahasan	Error! Bookmark not defined.
BAB V PENUTUP	82

A. Kesimpulan.....	82
B. Implikasi Penelitian	83
DAFTAR PUSTAKA	84

PEDOMAN TRANSLITERASI

Daftar huruf bahasa Arab dan transliterasinya kedalam huruf Latin dapat dilihat pada tabel berikut:

1. Konsonan

Huruf Arab	Nama	Huruf Latin	Nama
ا	Alif	Tidak dilambangkan	Tidak dilambangkan
ب	Ba	B	Be
ت	Ta	T	Te
ث	ša	š	s(dengan titik di atas)
ج	Jim	J	Je
ح	ḥa	ḥ	(dengan titik dibawah)
خ	Kha	Kh	Kadan ha
د	Dal	D	De
ذ	Žal	Ž	et(dengan titik di atas)
ر	Ra	R	Er
ز	Zai	Z	Zet
س	Sin	S	Es

ش	Syin	Sy	esdan ye
ص	şad	ş	s (dengan titik bawah)
ط	ṭa	ṭ	E (dengan titik bawah)
ظ	ẓa	ẓ	et(dengan titik bawah)
ع	“ain	”	Apostrof terbalik
غ	Gain	G	Ge
ف	Fa	F	Ef
ق	Qaf	Q	Qi
ك	Kaf	K	Ka
ل	Lam	L	El
م	M	M	Em
ن	Nun	N	En
و	Wau	W	We
هـ	Ha	H	Ha
ء	Hamzah	”	Apostrof
ی	Ya	Y	Ye
ض	ḍad	ḍ	e(dengan titik bawah)

Hamzah (ء) yang terletak di awal kata mengikuti vokalnya tanpa diberitanda apa pun. Jika ia terletak di tengah atau di akhir, maka ditulis dengan tanda(“).

2. Vokal

Vokal bahasa Arab, seperti vokal bahasa Indonesia, terdiri atas vokal tunggal atau monogtong dan vokal rangkap atau diftong.

Vokal tunggal bahasa Arab yang lambangnya berupa tanda atau harakat, transliterasinya sebagai berikut:

Tanda	Nama	HurufLatin	Nama
آ	<i>fathah</i>	A	A
ا	<i>Kasrah</i>	I	I
أ	<i>ḍammah</i>	U	U

Vokal rangkap bahasa Arab yang lambangnya berupa gabungan antara harakat dan huruf, transliterasinya berupa gabungan huruf, yaitu:

Tanda	Nama	HurufLatin	Nama
آي	Fathah danyā“	Ai	a dan i
أو	فathahdanwau	Au	a dan u

Contoh:
kaifa: كَيْفَ

hauḷa: هَوْلٌ

1. Maddah

Maddah atau vokal panjang yang lambangnya berupa harakat dan huruf, transliterasinya berupa huruf dan tanda, yaitu:

Rakaat dan Huruf	Nama	Huruf dan Tanda	Nama
...اَ...اِ...اِ...اِ...	athahdanalifatauyā	Ā	dangaris diatas
اِي	Kasrah danyā	Ī	dangaris diatas
اِو	ḍammah danwau	Ū	dangaris di atas

Contoh:

māta: مَاتَ

qīla: قِيلَ

yamūtu: يَمُوتُ

2. Tā' marbūṭah

Transliterasinya untuk tā' marbūṭah ada dua, yaitu: tā' marbūṭah yang hidup atau mendapat harakat fathah, kasrah, dan ḍammah, transliterasinya adalah [t]. Sedangkan tā' marbūṭah yang mati atau mendapat harakat sukun, transliterasinya adalah [h].

Kalau pada kata yang berakhir dengan tā' marbūṭah diikuti oleh kata yang menggunakan kata sandang al- serta bacaan kedua kata itu terpisah, maka tā' marbūṭah itu ditransliterasinya dengan ha (h).

Contoh:

raudāhal- atfāl: رَوْضَةُ الْأَطْفَالِ

al- madīnah al- fādilah: الْمَدِينَةُ الْفَائِضَةُ

al- ḥikmah: الْحِكْمَةُ

3. Syaddah (Tasydīd)

Syaddah atau tasydīd yang dalam sistem tulisan Arab dilambangkan dengan sebuah tanda tasydīd (ّ), dalam transliterasi ini dilambangkan dengan perulangan huruf (konsonan ganda) yang diberi syaddah.

Contoh:

rabbanā: رَبَّنَا

najjainā: نَجُّوْنَا

al-ḥaqq: الْحَقُّ

al-ḥaj: الْحَجُّ

nu'ima: نُوعِمُ

aduwwun: اَدُوُّوْ

4. Kata Sandang

Kata sandang dalam sistem tulisan Arab dilambangkan dengan (ال alif lam ma'arifah). Dalam pedoman transliterasi ini, kata sandang ditransliterasi seperti biasa, al-, baik ketika ia diikuti oleh huruf syamsiyah maupun huruf qamariyah.

Kata sandang tidak mengikuti bunyi huruf langsung yang mengikutinya. Kata sandang ditulis terpisah dari kata yang mengikutinya yang dihubungkan dengan garis mendatar (-).

5. Hamzah

Aturan transliterasi huruf hamzah menjadi apostrof (') hanya berlaku bagi hamzah yang terletak di tengah dan akhir kata. Namun, bila hamzah terletak di awal kata, ia tidak dilambangkan, karena dalam tulisan Arab ia berupa alif.

Contoh:

ta'murūna: تَأْمُرُونَ

umirtu: أُمِرْتُ

6. Penulisan Kata Arab yang Lazim Digunakan dalam Bahasa Indonesia

Kata, istilah atau kalimat Arab yang ditransliterasi adalah kata, istilah atau kalimat yang belum dibakukan dalam bahasa Indonesia. Kata, istilah atau kalimat yang sudah lazim dan menjadi bagian dari perbendaharaan bahasa Indonesia, atau sering ditulis dalam tulisan bahasa Indonesia, atau lazim digunakan dalam dunia akademik tertentu, tidak lagi ditulis menurut cara transliterasi di atas. Misalnya, kata al-Qur'an (dari al-Qur'ān), alhamdulillah, dan munaqasyah. Namun, bila kata-kata tersebut menjadi bagian dari satu rangkaian teks Arab, maka harus ditransliterasi secara utuh, contoh:

Fī Zilāl al-Qur'ān

Al-Sunnah qabl al-tadwīn

Al-'Ibārātbi'umūm al-lafzlabikhuṣūṣal-sabab

7. Lafz al-Jalālah (الله)

Kata "Allah" yang didahului partikel seperti huruf jarr dan huruf lainnya atau berkedudukan sebagai muḍāf ilaih (frasa nominal), ditransliterasi tanpa huruf hamzah.

Contoh:

billāh بالله

dīnullāh دُونِنَا اللهُ

8. Huruf Kapital

Walau sistem tulisan Arab tidak mengenal huruf kapital (All Caps), dalam transliterasinya huruf-huruf tersebut dikenai ketentuan

tentang penggunaan huruf kapital berdasarkan pedoman ejaan Bahasa Indonesia yang berlaku (EYD). Huruf kapital, misalnya, digunakan untuk menuliskan awal nama diri (orang, tempat, bulan) dan huruf pertama pada permulaan kalimat. Bila nama diri didahului oleh kata sandang (al-), maka yang ditulis dengan huruf kapital tetap huruf awal nama diri tersebut, bukan huruf awal kata sandangnya. Jika terletak pada awal kalimat, maka huruf A dari kata sandang tersebut menggunakan huruf kapital (Al-). Ketentuan yang sama juga berlaku untuk huruf awal dari judul referensi yang didahului oleh kata sandang al-, baik ketika ia ditulis dalam teks maupun dalam catatan rujukan (CK, DP, CDK, dan DR). Contoh:

Wa mā Muḥammadun illā rasūl

Inna awwala baitin wuḍī'a linnāsi lallaẓī bi Bakkata Mubārakan

Syahru Ramaḍān al-laẓī unzila fih al-Qur'ān

Nasīr al-Dīn al-Ṭūsī

Abū Nasr al-Farābī

Al-Gazālī

Al-Munqizminal-Ḍalāl

Jika nama resmi seseorang menggunakan kata Ibnu (anak dari) dan Abū (bapak dari) sebagai nama kedua terakhirnya, maka kedua nama terakhir itu harus disebutkan sebagai nama akhir dalam daftar pustaka atau daftar referensi. Contoh:

9. Daftar Singkatan

Beberapasingkatan yang dibakukan adalah:

swt. = *Subhanahu wa Ta'āla*

saw. = *shallallāhu'alaihiwasallam*

a.s. = *'alaihi al-salām*

H = Hijriyah

M = Masehi

SM= SebelumMasehi

l.= Lahirtahun (untukorang yangmasih hidupsaja)

w.=Wafattahun

QS.../...:4 = QS al-Baqarah/2:4

HR=Hadis Riwayat

t.p.= Tanpapenerbit

t.t. = Tanpa tempat

t.th.=Tanpatahun



ABSTRAK

Nama : Adelia Nurul Islami

NIM : 90500120102

**Judul : Faktor-Faktor Keputusan Yang Mempengaruhi Pemberian
Pembiayaan Dan Strategi Penanggulangan Risiko (Studi
Bank Mega Syariah KCP. Latimojong)**

Penelitian ini bertujuan untuk mengetahui faktor-faktor keputusan pemberian pembiayaan dan strategi penanggulangan risiko (studi Bank Mega Syariah KCP. Latimojong).

Penelitian ini menggunakan metode kualitatif dengan pendekatan fenomenologi. Sumber data yang digunakan pada penelitian ini adalah data primer. Metode pengumpulan data penelitian ini menggunakan metode wawancara kepada pegawai Bank Mega Syariah KCP. Latimojong. Sampel dalam penelitian ini mencakup 3 orang yaitu sub branch manager, operation manager dan customer service. Instrumen penelitian yang digunakan dalam penelitian ini adalah pedoman wawancara, alat perekam wawancara, dan alat pengambilan gambar

Hasil penelitian ini menunjukkan bahwa faktor-faktor seperti kinerja keuangan nasabah, jaminan, dan rekam jejak pembayaran memainkan peran penting dalam keputusan pemberian pembiayaan. Selain itu, strategi penanggulangan risiko yang efektif, seperti diversifikasi portofolio dan pengawasan ketat terhadap pembiayaan yang berjalan, terbukti berkontribusi terhadap peningkatan tingkat keuntungan bank. Studi ini memberikan wawasan mendalam mengenai praktik manajemen pembiayaan dan risiko di Bank Mega Syariah KCP. Latimojong .

Kata Kunci: Keputusan, Pembiayaan, Penanggulangan Risiko dan Tingkat Keuntungan

ABSTRACT

Name : Adelia Nurul Islami

Nim : 90500120102

Title : ***Factors in Decisions to Provide Financing and Risk Management Strategies on the Level of Profits Generated by Banks (Study of Bank Mega Syariah KCP. Latimojong)***

This research aims to determine the decision factors for providing financing and risk management strategies on the level of profits generated by the Bank (study of Bank Mega Syariah KCP. Latimojong).

This research uses a qualitative method with a fenomenologi approach. The data source used in this research is primary data. The data collection method for this research uses the interview method with Bank Mega Syariah KCP employees. Latimojong. The sample in this study included 3 people, namely sub branch manager, operations manager and customer service. The research instruments used in this research were an interview guide, an interview recording tool, and a picture taking tool.

The results of this research show that factors such as customer financial performance, collateral, and payment track record play an important role in the decision to provide financing. In addition, effective risk management strategies, such as portfolio diversification and strict supervision of ongoing financing, have been proven to contribute to increasing bank profits. This study

provides in-depth insight into financing and risk management practices at Bank Mega Syariah KCP. Latimojong.

Keywords: *Decision, Financing, Risk Management and Profit Level*



UNIVERSITAS ISLAM NEGERI
ALAUDDIN
M A K A S S A R

BAB 1

PENDAHULUAN

A. Latar Belakang

Kegiatan ekonomi merupakan hal yang tidak dapat dipisahkan dalam kehidupan manusia. Islam mengatur hal-hal yang bersifat duniawi maupun akhirat dan tak terkecuali mengenai kegiatan ekonomi. Ekonomi dalam konsep Islam atau ekonomi syariah dalam UU No. 7 tahun 1989 merupakan kegiatan usaha yang dilaksanakan menurut prinsip syariah.

Bank syariah dalam UU. No. 21 Tahun 2008 adalah bank yang menjalankan kegiatan usahanya berdasarkan prinsip syariah dan menurut jenisnya terdiri dari Bank Umum Syariah dan Bank Pembiayaan Syariah. Bank Umum Syariah adalah bank syariah yang dalam kegiatannya memberikan jasa dalam lalu lintas pembayaran, sedangkan Bank Pembiayaan Rakyat Syariah adalah bank syariah yang dalam kegiatannya tidak memberikan jasa dalam lalu lintas pembayaran.

Bank syariah atau biasa disebut dengan bank tanpa bunga, adalah lembaga keuangan/perbankan yang operasional dan produknya dikembangkan berdasarkan Al-Quran dan Hadits. Dengan kata lain, bank syariah adalah lembaga keuangan yang usaha pokoknya memberikan pembiayaan dan jasa-jasa lainnya dalam lalu lintas pembayaran serta peredaran uang yang pengoperasiannya disesuaikan dengan prinsip syariat Islam. Allah Swt telah berfirman dalam QS. An-Nisa ayat 29 :

يَا أَيُّهَا الَّذِينَ آمَنُوا لَا تَأْكُلُوا أَمْوَالَكُمْ بَيْنَكُمْ بِالْبَاطِلِ إِلَّا أَنْ تَكُونَ تِجَارَةً عَنْ تَرَاضٍ مِّنْكُمْ ۚ وَلَا تَقْتُلُوا أَنْفُسَكُمْ ۚ إِنَّ اللَّهَ كَانَ بِكُمْ رَحِيمًا

Terjemahnya :

“Hai orang-orang yang beriman , janganlah kamu saling memakan harta sesamamu dengan jalan yang batil, kecuali dengan jalan perniagaan

yang berlaku dengan suka sama suka di antara kamu. Dan janganlah kamu membunuh dirimu sesungguhnya Allah adalah Maha Penyayang kepadamu". (QS. An-Nisa : 29)

M.Quraish Shihab dalam tafsir Al-Misbah, menjelaskan bahwasanya Allah Swt melarang umat muslim mengambil harta orang lain dengan jalan yang batil (tidak benar). Jalan bathil yang dimaksud yaitu mencuri, riba, judi, menipu, berbuat curang, mengurangi timbangan, suap, dan hal lain yang merugikan orang lain (M.Quraish Shihab : 2002)

Berdasarkan penjelasan tafsir diatas maka dapat disimpulkan bahwa segala sesuatu yang tidak dibolehkan syariat seperti segala bentuk akad yang mengandung riba. Kecuali dengan perdagangan yang dilakukan atas dasar suka sama suka atau saling rela.

Bank merupakan salah satu lembaga keuangan yang mempunyai peranan penting dalam perekonomian suatu negara. Menurut Gubernur BI menyebutkan bahwa di Indonesia 80% aset yang dimiliki industri keuangan masih dimiliki industri perbankan. Dengan demikian perbankan mempunyai pangsa pasar sebesar 80% dari keseluruhan sistem keuangan yang ada. Besarnya jumlah ini menunjukkan bahwa sektor perbankan di Indonesia memiliki perkembangan yang sangat pesat. (OJK 2020:23)

Walaupun telah memberikan imbas terhadap ketahanan sistem keuangan dan pertumbuhan ekonomi, Indonesia juga mempengaruhi industri perkembangan syariah. Di samping itu, industri perkembangan syariah dapat menghadapi tekanan yang cukup berarti daya tahan sangat baik sehingga dapat meningkatkan fungsi intermediasi bank umum syariah yang terus berjalan efektif. Hal ini terbukti dari kenaikan laba bank umum syariah yang terus meningkat dari tahun ke tahun.

Penambahan modal dapat dilakukan dengan cara melakukan pengajuan pembiayaan pada perbankan, akan tetapi pihak bank terkesan sulit memberikan pembiayaan tersebut. Sistem bank yang selalu berorientasi pada profit mengharuskan kerjasama yang dilakukan harus saling menguntungkan. Jika dilihat pada laporan keuangan PT. Bank Mega Syariah, pada tahun 2020 bahwasanya jumlah dari pembiayaan pada tahun 2018 dan 2019 mengalami penurunan sebesar 0,92% dan jumlah dari pembiayaan hanya sebesar 17,38% (Buku Laporan Keuangan Bank Mega Syariah 2020 : 77). Angka ini masih tergolong sangat kecil. Dikarenakan banyak faktor yang menyebabkan bank sulit menyetujui pembiayaan tersebut, salah satunya dikarenakan nasabah tersebut belum memiliki laporan keuangan. Sehingga pihak bank harus bekerja ekstra untuk membantu pihak nasabah dalam membuat laporan keuangan tersebut. Selain itu, masih banyak lagi faktor yang mempengaruhi sulitnya bank menyetujui pembiayaan pada nasabah.

Dalam pelaksanaan penelitian ini, peneliti bermaksud untuk mengetahui faktor-faktor yang mempengaruhi pemberian pembiayaan dan strategi penanggulangan risiko pembiayaan oleh sebab itu peneliti melalui penelitian dengan judul Faktor-Faktor Yang Mempengaruhi Keputusan Pemberian Pembiayaan Dan Strategi Penanggulangan Risiko Pembiayaan (Studi Bank Mega Syariah Kcp. Latimojong)

B. Deskripsi Fokus

1. Deskripsi Fokus

- a. Faktor-Faktor Keputusan Pemberian Pembiayaan
- b. Strategi Penanggulangan Risiko Pembiayaan

2. Deskripsi Fokus

a. Faktor-Faktor Keputusan Pemberian Pembiayaan

Profil dan riwayat kredit pemohon merupakan faktor penting yang diperhatikan oleh Bank Mega Syariah dalam keputusan pemberian pembiayaan. Bank ini melakukan evaluasi menyeluruh terhadap skor kredit pemohon untuk menilai sejarah keuangan mereka. Skor kredit yang baik menunjukkan bahwa pemohon memiliki catatan pembayaran yang konsisten dan bertanggung jawab, yang mengurangi risiko bagi bank. Selain skor kredit Bank Mega Syariah juga memeriksa jumlah utang yang sedang berjalan, pendapatan yang stabil, dan sejarah pekerjaan pemohon. Informasi ini membantu bank menilai kemampuan pemohon dalam mengelola utang dan komitmen mereka terhadap kewajiban keuangan, memastikan bahwa pemohon dapat memenuhi kewajibannya sesuai dengan prinsip-prinsip syariah.

Kemampuan pembayaran calon peminjam adalah aspek kritical dalam proses penilaian di Bank Mega Syariah. Bank ini melakukan analisis mendalam terhadap pendapatan bulanan, pengeluaran rutin, dan kewajiban finansial lainnya dari pemohon. Tujuan dari analisis ini adalah memastikan bahwa pemohon memiliki kapasitas finansial yang memadai untuk memenuhi kewajiban cicilan tanpa kesulitan yang signifikan. Bank Mega Syariah sering menggunakan rasio utang terhadap pendapatan (*debt-to-incomeratio*) sebagai ukuran kemampuan ini. Stabilitas pendapatan dan pekerjaan pemohon juga dipertimbangkan untuk memastikan pendapatan yang berkelanjutan,

sehingga pembayaran cicilan dapat dilakukan secara konsisten dan tepat waktu, sejalan dengan nilai-nilai keuangan syariah.

Tujuan dari permintaan pembiayaan juga menjadi pertimbangan penting dalam keputusan pemberian pembiayaan di Bank Mega Syariah. Jika pembiayaan diajukan untuk keperluan bisnis, bank akan menilai kelayakan rencana bisnis tersebut, termasuk proyeksi pendapatan dan potensi keuntungan. Analisis ini melibatkan penilaian pasar, strategi bisnis, dan kinerja keuangan historis dari bisnis tersebut. Untuk pembiayaan konsumtif, seperti kredit kendaraan atau properti, fokusnya adalah pada nilai aset yang dibeli dan dampaknya terhadap kesejahteraan finansial pemohon. Bank Mega Syariah memastikan bahwa tujuan pembiayaan tersebut realistis dan memberikan nilai tambah bagi pemohon, sehingga mengurangi risiko kegagalan pembayaran di masa depan dan tetap sesuai dengan prinsip-prinsip syariah.

Jaminan atau agunan menjadi faktor penting dalam keputusan pemberian pembiayaan oleh Bank Mega Syariah, terutama untuk pinjaman dengan nilai besar. Aset yang dijadikan jaminan, seperti properti atau kendaraan, memberikan lapisan keamanan tambahan bagi bank jika pemohon gagal membayar utangnya. Nilai dan likuiditas aset tersebut dinilai secara teliti untuk memastikan bahwa aset tersebut dapat dijual dengan cepat dan pada nilai yang cukup untuk menutupi jumlah pinjaman. Bank Mega Syariah akan memverifikasi kepemilikan dan status hukum dari aset yang dijadikan jaminan untuk menghindari komplikasi hukum di masa

depan dan memastikan bahwa aset tersebut tidak dibebani oleh utang lain, sejalan dengan prinsip-prinsip syariah.

b. Strategi Penanggulangan Risiko Pembiayaan

Strategi penanggulangan risiko pembiayaan di Bank Mega Syariah dimulai dengan pendekatan komprehensif dalam penilaian risiko. Setiap aplikasi pembiayaan dievaluasi secara menyeluruh berdasarkan berbagai faktor seperti profil dan riwayat kredit pemohon, kemampuan pembayaran, tujuan pembiayaan, dan kondisi ekonomi makro. Dengan mengintegrasikan analisis kuantitatif dan kualitatif, bank dapat mengidentifikasi potensi risiko secara lebih akurat. Proses ini melibatkan penggunaan alat analisis risiko canggih dan teknik pemodelan untuk mengevaluasi probabilitas gagal bayar dan dampaknya terhadap portofolio pembiayaan bank. Penilaian risiko yang komprehensif ini memastikan bahwa setiap keputusan pembiayaan diambil dengan pertimbangan matang, meminimalkan risiko yang mungkin terjadi di masa depan.

Diversifikasi portofolio pembiayaan adalah salah satu strategi utama yang diterapkan oleh Bank Mega Syariah untuk menanggulangi risiko. Dengan menyalurkan pembiayaan ke berbagai sektor ekonomi, bank dapat mengurangi eksposur terhadap risiko spesifik yang mungkin timbul dari satu sektor tertentu. Misalnya, jika sektor properti mengalami penurunan, dampaknya terhadap portofolio keseluruhan bank dapat diminimalkan jika bank juga memiliki eksposur di sektor-sektor lain seperti manufaktur, perdagangan, dan jasa. Diversifikasi ini juga mencakup berbagai jenis produk pembiayaan seperti pembiayaan konsumen, pembiayaan

usaha kecil dan menengah (UKM), dan pembiayaan korporasi, yang semuanya memiliki profil risiko yang berbeda. Strategi ini membantu bank mempertahankan stabilitas keuangan meskipun terjadi fluktuasi dalam salah satu sektor ekonomi.

Bank Mega Syariah menerapkan prinsip kehati-hatian (prudential banking) dalam setiap langkah pengelolaan risiko pembiayaan. Prinsip ini melibatkan evaluasi menyeluruh terhadap kredibilitas dan kapasitas pemohon sebelum memberikan pembiayaan. Selain itu, bank memastikan bahwa semua proses dan produk pembiayaan sesuai dengan prinsip-prinsip syariah, yang melarang riba (bunga) dan kegiatan spekulatif yang berisiko tinggi. Kepatuhan syariah ini tidak hanya meminimalkan risiko dari sudut pandang ekonomi, tetapi juga memastikan bahwa semua transaksi dilakukan secara etis dan adil, sesuai dengan nilai-nilai Islam. Bank bekerja sama dengan Dewan Pengawas Syariah untuk memastikan bahwa semua keputusan pembiayaan memenuhi standar syariah, sehingga menjaga integritas dan kepercayaan nasabah.

Bank Mega Syariah memiliki sistem pengawasan dan manajemen risiko yang ketat untuk memastikan bahwa semua risiko yang terkait dengan pembiayaan dapat diidentifikasi dan dikelola dengan efektif. Divisi manajemen risiko bank bertanggung jawab untuk mengembangkan kebijakan dan prosedur yang dirancang untuk meminimalkan risiko kredit, operasional, dan pasar. Sistem pengawasan internal mencakup pemantauan rutin dan audit independen untuk memastikan bahwa kebijakan risiko diterapkan secara konsisten dan bahwa tidak ada penyimpangan dari prosedur

yang ditetapkan. Pengawasan yang ketat ini juga melibatkan evaluasi berkala terhadap portofolio pembiayaan untuk mengidentifikasi potensi risiko dini dan mengambil tindakan korektif jika diperlukan.

Dengan menerapkan strategi penanggulangan risiko pembiayaan yang komprehensif ini, Bank Mega Syariah dapat meminimalkan risiko yang terkait dengan pemberian pembiayaan dan menjaga stabilitas keuangan jangka panjang. Strategi ini tidak hanya melindungi kepentingan bank, tetapi juga mendukung pemohon pembiayaan dalam mencapai tujuan finansial mereka dengan cara yang berkelanjutan dan sesuai dengan prinsip-prinsip syariah. Pendekatan yang terintegrasi ini memastikan bahwa Bank Mega Syariah dapat terus beroperasi dengan aman, transparan, dan bertanggung jawab, memberikan layanan yang terbaik kepada nasabah dan kontribusi positif kepada masyarakat.

C. Rumusan Masalah

Berdasarkan pemaparan latar belakang penelitian di atas, maka yang menjadi fokus penelitian adalah :

1. Faktor-faktor yang mempengaruhi dalam pemberian keputusan pembiayaan di Bank Mega Syariah KCP. Latimojong?
2. Bagaimana strategi penanggulangan risiko pembiayaan pada Bank Mega Syariah KCP. Latimojong?

D. Penelitian Terdahulu

Dalam penelitian ini, penulis melakukan pengkajian terhadap hasil-hasil penelitian sebelumnya yang berhubungan dengan subjek yang sedang diteliti. Pengkajian ini diharapkan mampu membantu penulis

dalam memecahkan masalah dan menyusun tujuan penelitian yang akan dicapai :

TABEL 1.1
Penelitian Terdahulu

No	Nama Peneliti/Tahun	Judul Penelitian	Metode Penelitian	Hasil
1.	Siti Istikomah, 2019	Faktor-Faktor yang Mempengaruhi Pembiayaan pada Perbankan Syariah	Kualitatif	Berpengaruh positif terhadap pembiayaan murabahah pada perbankan syariah
2.	Masrah, 2020	Faktor-Faktor yang Mempengaruhi Pembiayaan pada Bank Umum Syariah di Indonesia	Kualitatif	Variabel yang berpengaruh terhadap pembiayaan yaitu NPF dan FDR sedangkan CAR, ROA dan BOPO tidak berpengaruh
3.	Annisa Raihana, Elva Dona, 2019	Faktor-Faktor yang Mempengaruhi Penentuan Pemberian Pembiayaan Griya BSM pada PT. Bank Syariah Mandiri Kantor Cabang Padang	Kualitatif	Faktor penentu pemberian pembiayaan pada PT. Bank Syariah Mandiri Kantor Cabang Padang telah dilakukan sesuai SOP (Standar Operasional dan Prosedur) Pembiayaan yang sudah ditentukan.
4.	Rizki Ramadhani, 2019	Strategi Penanggulangan risiko pembiayaan	Kualitatif	Strategi yang dilakukan oleh BMT yaitu tetap menggunakan prinsip kehati-hatian dengan

				mengidentifikasi karakter mitra, pihak pemberi rekomendasi, tujuan, kebutuhan yang diperlukan, kemampuan yang dimiliki, dan memberikan tinjauan, pendampingan, dan toleransi terhadap mitra agar semakin banyak yang mendapatkan manfaat pembiayaan Qardhul Hasan.
5.	Putri, Auzia, 2020	Strategi Pengendalian Risiko Pembiayaan Murabahah di Perbankan Syariah	Deskriptif Kualitatif	Risiko yang dapat mempengaruhi keberhasilan pembiayaan murabahah dapat dibagi menjadi dua, yaitu risiko yang terduga dan risiko yang tidak terduga. Risiko yang terduga
6.	Tahta Fikruddin, 2019	Strategi Penanganan Risiko Pembiayaan Murabahah pada BMT Se-Kabupaten Demak	Kualitatif	hambatan internal yang dihadapi BMT adalah kurang fokusnya karyawan dalam analisa, sedangkan hambatan eksternalnya adalah nasabah punya iktikad

				kurang baik serta masuk perbankan di pedesaan.
7.	Lutfiyatul, Rachma, 2022	Analisis Strategi Penanganan Pembiayaan Murabahah Bermasalah dalam Menjaga Kualitas Pembiayaan pada BMT Mandiri Sejahtera Jawa Timur Cabang Balongpanggung	Kualitatif	Strategi yang digunakan dalam menangani pembiayaan bermasalah dengan melalui kunjungan silaturahmi, surat peringatan tagihan, restructuring, dan penghapusan piutang

E. Tujuan Penelitian

Adapun tujuan yang akan dicapai dalam penelitian ini yaitu sebagai berikut :

1. Untuk mendeskripsikan faktor-faktor apa saja yang mempengaruhi dalam pemberian keputusan pembiayaan di Bank Mega Syariah KCP. Latimojong
2. Untuk mendeskripsikan strategi penanggulangan risiko pembiayaan pada Bank Mega Syariah KCP. Latimojong

F. Kegunaan Penelitian

Adapun manfaat yang akan diperoleh dari penelitian ini baik secara teoritis maupun secara praktis dapat diuraikan sebagai berikut :

1. Bagi Peneliti

Agar dapat ketajaman dan pengetahuan dalam melakukan penelitian dan untuk meningkatkan ilmu pengetahuan yang dipelajari secara teori dengan terjun langsung untuk mengetahui keadaan riil yang ada di lapangan berkaitan dengan faktor-faktor yang mempengaruhi keputusan pemberian pembiayaan dan strategi penanggulangan risiko pembiayaan pada bank.

2. Bagi UIN Alauddin Makassar

Dapat dipakai sebagai sumber informasi atau dapat dipakai sebagai data sekunder dan sebagai bahan sumbangan pemikiran tentang peran dan fungsi Bank Syariah dalam pengetahuan tentang kinerja perbankan.

3. Bagi Peneliti Berikutnya

Dari hasil penelitian ini, dapat digunakan sebagai literatur dan sumber informasi dalam melakukan penelitian-penelitian selanjutnya, sehingga akan lebih menyempurnakan kekurangan penelitian-penelitian sebelumnya

BAB II

TINJAUAN TEORITIS

A. Keputusan Pembiayaan

1. Definisi Pengambilan Keputusan

Menurut Febriani Sari (2022 : 70) Keputusan (*decision*) berarti pilihan (*choice*), yaitu pilihan dari dua atau lebih kemungkinan. Namun, merupakan pilihan antara yang lebih benar atau lebih salah, tetapi yang lebih justru sering terjadi yaitu pilihan antara yang “hampir benar” dan yang “mungkin salah”. Pengambilan keputusan merupakan proses memilih sejumlah alternatif (Usman 2018:321). Secara formal, pengambilan keputusan adalah suatu proses untuk memilih salah satu cara atau tindakan dari berbagai alternatif yang ada dengan tercapainya hasil yang diinginkan. Dalam Al-Qur’an Allah Swt berfirman :

فَبِمَا رَحْمَةٍ مِّنَ اللَّهِ لِنْتَ لَهُمْ ۚ وَلَوْ كُنْتَ فَظًّا غَلِيظَ الْقَلْبِ لَانفَضُّوا مِنْ حَوْلِكَ ۚ فَاعْفُ عَنْهُمْ وَاسْتَغْفِرْ لَهُمْ وَشَاوِرْهُمْ فِی الْأَمْرِ ۚ فَإِذَا عَزَمْتَ فَتَوَكَّلْ عَلَى اللَّهِ ۚ إِنَّ اللَّهَ يُحِبُّ الْمُتَوَكِّلِينَ

Terjemahnya :

“Maka berkat rahmat Allah engkau (Muhammad) berlaku lemah lembut terhadap mereka. Sekiranya engkau bersikap keras dan berhati kasar, tentulah mereka menjauhkan diri dari sekitarmu. Karena itu maafkanlah mereka dan mohonkanlah ampunan untuk mereka, dan bermusyawarahlah dengan mereka dalam urusan itu. Kemudian, apabila engkau telah membulatkan tekad, maka bertawakallah kepada Allah. Sungguh, Allah mencintai orang yang bertawakal”. (QS. Ali-Imran :159)

Ibnu Katsir dalam tafsir bi al-ijtihad, menjelaskan bahwasanya Ali-Imran ayat 159 ini membicarakan musyawarah dianggap sebagai metode yang penting dalam pengambilan keputusan. Allah mendorong Nabi untuk melibatkan sahabat-sahabatnya dalam diskusi mengenai urusan yang mereka hadapi, menciptakan rasa saling menghormati dan

keterlibatan dalam proses pengambilan keputusan. (Tafsiratul Qur'anil' Adzim 2019:78)

Dengan demikian bahwa musyawarah dalam Islam merupakan metode pengambilan keputusan yang efektif karena didorong oleh Allah dan ditunjukkan oleh Nabi Muhammad. Dengan melibatkan sahabat-sahabat dalam diskusi, musyawarah menciptakan rasa saling menghormati dan keterlibatan dalam proses pengambilan keputusan. Model musyawarah yang efektif dapat dikembangkan berdasarkan prinsip-prinsip transparansi, keterlibatan, dan respek.

Keputusan juga dapat diartikan sebagai proses penelusuran masalah yang berawal dari latar belakang masalah, identifikasi masalah hingga kepada terbentuknya kesimpulan atau rekomendasi. Rekomendasi itulah yang selanjutnya dipakai dan digunakan sebagai pedoman basis dalam pengambilan keputusan (Sukatni S, 2022:78)

Dari penjelasan di atas dapat disimpulkan bahwa keputusan bank memberikan pembiayaan kepada calon nasabah adalah hasil dari analisis yang dilakukan oleh bank terhadap informasi keuangan, profil kredit, dan proyek yang diajukan oleh calon nasabah. Keputusan ini didasarkan pada kelayakan finansial serta risiko yang terkait dengan memberikan pinjaman atau pembiayaan. Faktor seperti riwayat kredit, pendapatan, dan tujuan penggunaan dana menjadi penentu utama dalam proses pengambilan keputusan tersebut.

2. Tahap-Tahap Proses Pengambilan Keputusan

Tahap-tahap pengambilan keputusan oleh bank syariah dalam memberikan pembiayaan kepada calon nasabah melibatkan proses yang sesuai dengan prinsip-prinsip syariah. Berikut tahapan umumnya :

1) Evaluasi Kelayakan Syariah :

Bank mengevaluasi kelayakan proyek atau penggunaan dana dari perspektif syariah, memastikan bahwa transaksi tersebut sesuai dengan prinsip-prinsip Islam.

2) Analisis Risiko :

Dilakukan analisis risiko untuk memahami potensi risiko dan keberlanjutan proyek yang diajukan. Ini termasuk penilaian risiko finansial, operasional, dan ekonomi.

3) Due Diligence :

Bank melaksanakan due diligence lebih lanjut untuk memastikan keakuratan informasi yang diajukan oleh calon nasabah dan mengidentifikasi segala potensi risiko atau ketidaksesuaian dengan prinsip syariah.

4) Penilaian Kesehatan Keuangan :

Evaluasi kesehatan keuangan calon nasabah dengan mempertimbangkan rasio-rasio keuangan dan kemampuan membayar pembiayaan sesuai prinsip syariah.

5) Komite Syariah :

Proses ini melibatkan keterlibatan komite syariah internal yang memastikan kesesuaian transaksi dengan prinsip-prinsip syariah dan memberikan pandangan etis.

6) Penyusunan Struktur Pembiayaan :

Bank merancang struktur pembiayaan yang sesuai dengan prinsip syariah, seperti mudharabah, musharakah, atau murabahah, sesuai dengan jenis pembiayaan yang diminta.

7) Persetujuan Komite Pembiayaan:

Keputusan akhir diambil oleh komite pembiayaan bank syariah setelah mempertimbangkan hasil evaluasi, risiko, dan kesesuaian dengan prinsip syariah.

8) Penandatanganan Perjanjian Syariah :

Jika pembiayaan disetujui, calon nasabah dan bank menandatangani perjanjian pembiayaan yang mengikat, mencantumkan ketentuan syariah yang berlaku.

9) Pemantauan dan Pelaporan :

Setelah pembiayaan disetujui dan dicairkan, bank melakukan pemantauan secara berkala terhadap proyek dan melaporkan hasilnya untuk memastikan kesesuaian terus berlanjut (Rizky, A. S. 2020:33-36)

Adapun Indikator dalam pengambilan keputusan yaitu :

1. Rasio Keuangan Peminjaman

Menganalisis rasio-rasio keuangan nasabah, seperti rasio utang terhadap ekuitas dan rasio cakupan bunga, untuk menilai kesehatan keuangan nasabah

2. Karakter dan Histori Kredit

Menilai karakter nasabah melalui riwayat kredit sebelumnya dan kepatuhan mereka terhadap kewajiban pembayaran.

3. Kondisi Ekonomi

Mempertimbangkan kondisi ekonomi, baik secara lokal maupun nasional, yang dapat mempengaruhi kemampuan nasabah untuk memenuhi kewajiban pembayaran.

4. Kualitas Jaminan

Jaminan atau agunan, mengevaluasi kualitas dan nilai jaminan sebagai langkah penanggulangan risiko.

5. Analisis Kapasitas Pembayaran

Mengukur kemampuan nasabah untuk membayar melalui analisis kapasitas pembayaran mereka berdasarkan arus kas dan pendapatan (Candera 2020:110)

B. Pembiayaan

1. Definisi Pembiayaan

Menurut UU Perbankan No.10/1998, pembiayaan adalah penyediaan atau tagihan yang dapat dipersamakan dengan itu, berdasarkan persetujuan atau kesepakatan antara bank dan pihak lain yang dibiayai untuk mengembalikan uang atau tagihan tersebut setelah jangka waktu tertentu dengan imbalan atau bagi hasil. Pembiayaan merupakan salah satu tugas pokok bank, yaitu pemberian fasilitas penyediaan dana untuk memenuhi kebutuhan pihak-pihak yang merupakan defisit unit.

Penerima pembiayaan mendapat kepercayaan dari pemberian pembiayaan, sehingga penerima pembiayaan berkewajiban untuk mengembalikan pembiayaan yang telah diterimanya sesuai dengan jangka waktu yang telah diperjanjikan dalam akad pembiayaan. (Utomo 2018 : 212)

Manusia dalam melakukan aktivitas dan usahanya selalu berinteraksi dengan sesamanya. Saling membantu, tolong menolong, termasuk dalam hal muamalah, sehingga Islam sebagai agama sempurna untuk memberikan tuntunan terhadap manusia agar mendapatkan masalah dari usaha tersebut, bukan hanya keuntungan semata (Muhlis Masin 2020 : 70). Seperti yang terdapat dalam surah Al-Baqarah ayat 282 :

يَا أَيُّهَا الَّذِينَ آمَنُوا إِذَا تَدَايَنْتُمْ بِدَيْنٍ إِلَىٰ آجَلٍ مَّسْمُومٍ فَاكْتُبُوهُ ۗ وَلْيَكْتُب بَيْنَكُمْ
 كَاتِبٌ بِالْعَدْلِ ۗ وَلَا يَأْب كَاتِبٌ أَنْ يَكْتُبَ كَمَا عَلَّمَهُ اللَّهُ فَلْيَكْتُبْ ۗ وَلْيَمْلِكِ الَّذِي عَلَيْهِ الْحَقُّ
 وَلْيَتَّقِ اللَّهَ رَبَّهُ ۗ وَلَا يَبْخَسَ مِنْهُ شَيْئًا ۗ فَإِنْ كَانَ الَّذِي عَلَيْهِ الْحَقُّ سَفِيهًا أَوْ ضَعِيفًا أَوْ لَا
 يَسْتَطِيعُ أَنْ يُمِلَّ هُوَ فَلْيُمْلِلْ وَلِيُّهُ بِالْعَدْلِ ۗ وَاسْتَشْهِدُوا شَهِيدَيْنِ مِنْ رِجَالِكُمْ ۗ فَإِنْ لَمْ يَكُونَا
 رَجُلَيْنِ فَرَجُلٌ وَامْرَأَتَيْنِ مِمَّنْ تَرْضَوْنَ مِنَ الشُّهَدَاءِ أَنْ تَضِلَّ إِحْدَاهُمَا فَتُذَكَّرَ إِحْدَاهُمَا الْأُخْرَىٰ ۗ
 وَلَا يَأْبُ الشُّهَدَاءُ إِذَا مَا دُعُوا ۗ وَلَا تَسْمُوا ۗ أَنْ تَكْتُبُوهُ صَغِيرًا أَوْ كَبِيرًا إِلَىٰ آجَلِهِ ۗ
 ذَلِكُمْ أَفْسَطُ عِنْدَ اللَّهِ وَأَقْوَمٌ لِلشَّهَادَةِ وَأَدْنَىٰ ۗ أَلَّا تَرْتَابُوا ۗ إِلَّا أَنْ تَكُونَ تِجَارَةً حَاضِرَةً
 تُدِيرُونَهَا بَيْنَكُمْ فَلَيْسَ عَلَيْكُمْ جُنَاحٌ أَلَّا تَكْتُبُوهَا ۗ وَأَشْهِدُوا إِذَا تَبَايَعْتُمْ ۗ وَلَا يُضَارَّ كَاتِبٌ
 وَلَا شَهِيدٌ ۗ وَإِنْ تَفَعَّلُوا فَإِنَّهُ ۗ فَسُوقٌ بِكُمْ ۗ وَاتَّقُوا اللَّهَ ۗ وَيَعْلَمُكُمُ اللَّهُ ۗ وَاللَّهُ بِكُلِّ
 شَيْءٍ عَلِيمٌ ۚ ٢٨٢

Terjemahnya :

“Wahai orang-orang yang beriman! Apabila kamu melakukan utang piutang untuk waktu yang ditentukan, hendaklah kamu menuliskannya. Dan hendaklah seorang penulis di antara kamu menuliskannya dengan benar. Janganlah penulis menolak untuk menuliskannya sebagaimana Allah telah mengaiarkannya kepadanya, maka hendaklah dia menuliskan. Dan hendaklah orang yang berhutang itu mendiktekan, dan hendaklah dia bertakwa kepada Allah, Tuhannya, dan janganlah dia mengurangi sedikitpundaripadanya. Jika yang berhutang itu orang yang kurang akalnya atau lemah (keadaannya), atau tidak mampu mendiktekan sendiri, maka hendaklah walinya mendiktekannya dengan benar. Dan persaksikanlah dengan dua orang saksi laki-laki di antara kamu, jika tidak ada (saksi) dua orang laki-laki, maka (boleh) seorang laki-laki dan dua orang perempuan di antara orang-orang yang kamu sukai dari para saksi (yang ada), agar jika yang seorang lupa, maka yang seorang lagi mengingatkannya. Dan janganlah saksi-saksi itu menolak apabila dipanggil. Dan janganlah kamu bosan menuliskannya, untuk batas waktunya baik (utang itu) kecil maupun besar. Yang demikian itu, lebih adil di sisi Allah, lebih dapat menguatkan kesaksian, dan lebih mendekatkan kamu kepada ketidakraguan, kecuali jika hal itu merupakan perdagangan tunai yang kamu jalankan di antara kamu, maka tidak ada dosa bagi kamu jika kamu tidak menuliskannya. Dan ambillah saksi apabila kamu berjual beli, dan janganlah penulis dipersulit dan begitu juga saksi. Jika kamu lakukan (yang demikian), maka sungguh, hal itu suatu kefasikan pada kamu. Dan bertakwalah kepada Allah, Allah memberikan pengajaran kepadamu, dan Allah Maha Mengetahui segala sesuatu.” (QS. Al-Baqarah : 282)

Ahli tafsir Wahbah Zuhaily dalam tafsir Al-Wajiz menjelaskan bahwasanya, Al-Baqarah ayat 282 ini membicarakan orang-orang Mukmin yang melakukan transaksi jual beli barang dengan pembayaran kredit atau jual beli saham yang penyerahan kepada pembeli ditangguhkan terhadap batas waktu tertentu. Maka, Allah pun memerintahkan agar menulis transaksi tersebut dengan menyebutkan hari, bulan, dan tahun pembayaran yang dijanjikan dengan se jelas-jelasnya. (Tafsir Wajiz Jilid I 2019 : 318)

Berdasarkan penjelasan tafsir tersebut maka dapat disimpulkan bahwa, perlunya seseorang atau para pihak untuk menuliskan transaksi utang piutang tersebut.

Pelaku bisnis dalam menjalankan bisnisnya yang dilakukan oleh seseorang maka membutuhkan sumber modal yang cukup besar untuk mengembangkan suatu usahanya. Apabila pelaku bisnis tidak memiliki modal yang cukup, maka mereka akan berhubungan dengan pihak lain seperti, seperti berhubungan dengan pihak lembaga keuangan yang bertujuan untuk mendapatkan modal dengan menggunakan produk pembiayaan yang ada pada bank tersebut. Menurut sifat penggunaannya, produk pembiayaan dibagi menjadi beberapa macam yaitu :

1) Pembiayaan Produktif

Pembiayaan produktif merupakan pembiayaan yang digunakan untuk memenuhi kebutuhan produksi seperti meningkatkan usaha, baik usaha produksi, perdagangan maupun investasi. Menurut kebutuhan pembiayaan produktif dibagi menjadi beberapamacam yaitu :

a) Pembiayaan Investasi

Pembiayaan investasi diberikan oleh bank syariah kepada nasabah untuk pengadaan barang-barang modal (aset tetap) yang mempunyai nilai tetap lebih dari satu tahun. Secara umum, pembiayaan investasi ini ditujukan untuk pendirian perusahaan atau proyek baru maupun proyek pengembangan, modernisasi mesin dan peralatan, pembelian alat angkutan yang digunakan untuk kelancaran usaha, serta perluasan usaha.

b) Pembiayaan Modal Kerja

Pembiayaan modal kerja digunakan untuk memenuhi kebutuhan modal kerja yang biasanya habis dalam satu siklus usaha. Pembiayaan modal kerja ini diberikan dalam jangka pendek yaitu selama-lamanya satu tahun.

2) Pembiayaan Konsumsi

Menurut Ismail (2018 : 90) pembiayaan konsumsi diberikan kepada nasabah untuk membeli barang-barang keperluan pribadi dan tidak untuk keperluan usaha.

a) Unsur-Unsur Pembiayaan

Adapun unsur-unsur yang terkandung dalam pemberian pembiayaan adalah Bank Syariah, mitra usaha, kepercayaan, akad, risiko, jangka waktu, dan balas jasa.

b) Fungsi Pembiayaan

Adapun fungsi yang pembiayaan yang diberikan oleh bank syariah yaitu berfungsi untuk membantu masyarakat dalam memenuhi kebutuhan hidupnya dalam meningkatkan usahanya. Masyarakat merupakan individu, pengusaha lembaga, badan

usaha, dan lain-lain yang membutuhkan. Adapun fungsi pembiayaan menurut Ismail (2018 : 87) yaitu :

- (1) Adanya peningkatan arus tukar menukar barang dan jasa. Pembiayaan dapat meningkatkan arus tukar barang, hal ini seandainya belum tersedia uang sebagai alat pembayaran, maka pembiayaan akan melancarkan lalu lintas pertukaran barang dan jasa.
- (2) Pembiayaan merupakan alat yang dipakai untuk memanfaatkan idlefund. Bank dapat mempertemukan pihak yang kelebihan dana dengan pihak yang memerlukan dana. Pembiayaan merupakan satu cara untuk mengatasi gap antara pihak yang memiliki dana dan pihak yang memerlukan dana.
- (3) Pembiayaan sebagai alat pengendalian harga. Ekspansip pembiayaan akan mendorong meningkatnya jumlah uang yang beredar, dan peningkatan peredaran uang akan mendorong kenaikan harga.
- (4) Pembiayaan sebagai peningkatan manfaat ekonomi yang ada. Pembiayaan mudharabah dan musyarakah yang diberikan oleh Bank Syariah memiliki dampak pada kenaikan makro-ekonomi

2. Manfaat Pembiayaan

Adapun manfaat yang diperoleh oleh yang diberikan oleh pihak bank kepada nasabah yaitu :

- 1) Manfaat pembiayaan bagi bank
 - a) Pihak bank akan mendapatkan imbalan berupa bagi hasil, keuntungan dan mendapatkan sewa tergantung akad kesepakatan yang telah dilakukan pada saat akad yang dilakukan.
 - b) Pembiayaan akan mempengaruhi pada meningkatnya profitabilitas bank.
 - c) Pemberian pembiayaan yang diberikan kepada nasabah bersinergi akan memasarkan produk Bank Syariah lainnya seperti produk dana dan jasa.
 - d) Kegiatan pembiayaan yang dilakukan oleh perbankan itu sendiri dapat meningkatkan kemampuan pegawainya dalam memahami aktivitas usaha yang dilakukan nasabah.
- 2) Manfaat pembiayaan bagi debitur

Adapun manfaat bagi debitur yaitu :

- a) Meningkatkan usahanasabah
- b) Biaya yang diperlukan untuk mendapatkan pembiayaan dari bank syariah relatif sangat murah.
- c) Nasabah dapat lebih memilih berbagai jenis pembiayaan berdasarkan akad yang sesuai dengan tujuan penggunaannya.
- d) Bank dapat memberikan fasilitas lainnya kepada nasabah.

- e) Jangka waktu disesuaikan dengan jenis pembiayaan dan kemampuan nasabah dalam membayar kembali angsuran pembiayaan.
- 3) Manfaat pembiayaan bagi pemerintah
- a) Pembiayaan dapat digunakan sebagai alat untuk mendorong pertumbuhan sektor riil, karena uang yang tersedia di bank menjadi tersalurkan kepada pihak yang melaksanakan usaha.
 - b) Pembiayaan bank dapat digunakan sebagai alat pengendali moneter.
 - c) Pembiayaan yang disalurkan oleh bank syariah dapat menciptakan lapangan pekerjaan barudan meningkatkan pendapatan masyarakat.
 - d) Secara tidak langsung pembiayaan bank syariah dapat meningkatkan pendapatan negara yaitu pendapatan pajak.
- 4) Manfaat pembiayaan bagi masyarakat luas
- a) Mengurangi tingkat pengangguran
 - b) Melibatkan masyarakat yang memiliki profesi tertentu, misalnya asuransi.
 - c) Penyimpan dana akan melibatkan imbalan berupa bagi hasil lebih tinggi dari bank apabila bank dapat meningkatkan keuangan atas pembiayaan
 - d) Memberikan rasa aman bagi masyarakat yang menggunakan pelayanan jasa perbankan misalnya, bank garansi, transfer, kliring, dan layanan jasa lainnya. (Asyhad 2018 : 136)

3. Prinsip Pembiayaan

Prinsip pembiayaan terdiri dari 5 C yaitu :

- 1) *Character* menggambarkan watak dan kepribadian calon nasabah. Bank perlu melakukan analisis terhadap karakter calon nasabah dengan tujuan mengetahui bahwa calon nasabah mempunyai keinginan untuk memenuhi kewajiban membayar kembali pembiayaan yang telah diterima hingga lunas.
- 2) *Capacity* yaitu dapat digunakan untuk melihat sejauh mana kemampuan calon nasabah dalam membayar pembiayaan yang dihubungkan dengan kemampuannya dalam mengembalikan pembiayaan yang disalurkan.
- 3) *Capital* yaitu dapat mengetahui sumber-sumber pembiayaan yang dimiliki nasabah terhadap usaha yang akan dibiayai oleh bank.
- 4) *Collateral* yaitu jaminan yang diberikan kepada nasabah baik bersifat fisik maupun non fisik.
- 5) *Condition* yaitu digunakan untuk menilai pembiayaan yang ingin diambil, hendaknya juga dinilai kondisi ekonomi sekarang dan untuk dimasa yang akan datang sesuai dengan usahanya masing-masing.

C. Strategi Penanggulangan Risiko

1. Strategi

a. Defenisi Strategi

Kata strategi berasal dari bahasa Yunani, yaitu "*Strategos*" (Stratos yang berarti militer dan ago berarti memimpin). Pada konteks awalnya, strategi diartikan sebagai generalship atau sesuatu yang dikerjakan oleh para jenderal perang dalam membuat rencana untuk memenangkan perang. Strategi merupakan rencana jangka panjang untuk mencapai tujuan. Strategi

terdiri dari aktivitas-aktivitas penting yang diperlukan untuk mencapai tujuan (Yuliafitri 2019 : 143)

Menurut Marrus (2020 : 31) strategi didefinisikan sebagai suatu proses penentuan rencana para pemimpin puncak yang berfokus pada tujuan jangka panjang organisasi, disertai penyusunan suatu cara atau upaya bagaimana agar tujuan tersebut dapat tercapai.

Suatu strategi mempunyai dasar-dasar atau skema untuk mencapai sasaran yang dituju. Jadi, pada dasarnya strategi merupakan alat untuk mencapai tujuan. Dalam konteks bisnis, strategi menggambarkan arah bisnis yang mengikuti lingkungan yang dipilih dan merupakan pedoman untuk mengalokasikan sumber daya dan usaha suatu organisasi.

b. Bentuk-Bentuk Strategi

Pada dasarnya strategi dibedakan menjadi 3 bentuk strategi yaitu diantaranya :

1) Strategi Manajemen

Strategi manajemen meliputi strategi yang dapat dilakukan oleh manajemen dengan orientasi pengembangan strategi secara makro, misalnya strategi pengembangan produk, penetapan harga, strategi akui sisi, strategi pengembangan pasar dan strategi mengenai keuangan.

2) Strategi Investasi

Strategi investasi merupakan kegiatan yang berorientasi pada investasi misalnya, apakah perusahaan ingin melakukan strategi pertumbuhan yang agresif atau berusaha mengadakan penetrasi pasar; strategi bertahan, strategi pembangunan kembali suatu divisi baru atau strategi divestasi dan sebagainya.

3) Strategi Bisnis

Strategi ini sering disebut strategi bisnis secara fungsional karena strategi ini berorientasi pada fungsi-fungsi kegiatan manajemen, misalnya strategi pemasaran, strategi produksi atau operasional, strategi distribusi, strategi organisasi dan strategi-strategi yang berhubungan dengan keuangan.

Handono (2019:241) dalam bukunya menambahkan bahwa konten membagi bentuk-bentuk strategi menjadi empat bagian yaitu :

a) *Corporate Strategy* (Strategi Organisasi)

Strategi ini berkaitan dengan perumusan misi, tujuan, nilai-nilai dan inisiatif strategi.

b) *Program Strategy* (Strategi Program)

Strategi ini lebih memberi perhatian pada implikasi-implikasi strategi dari program tertentu.

c) *Recovery Program* (Strategi Pendukung Sumber Daya)

Strategi sumber daya ini lebih memusatkan perhatian pada memaksimalkan pemanfaatan sumber-sumber daya esensial yang tersedia guna meningkatkan kualitas kinerja organisasi. Sebagai sumber daya ini dapat berupa tenaga, keuangan, teknologi dan sebagainya.

d) *Institutional Strategy* (Strategi Kelembagaan)

Fokus dari strategi institusional ini adalah pengembangan kemampuan organisasi untuk melaksanakan inisiatif-inisiatif strategi.

2. Risiko Pembiayaan

Risiko pembiayaan atau pembiayaan bermasalah sering dikaitkan dengan risiko gagal bayar. Risiko ini mengacu pada potensi kerugian yang dihadapi bank ketika pembiayaan yang diberikannya mengalami kemacetan. Nasabah mengalami kondisi dimana dia tidak mampu memenuhi kewajibannya mengembalikan modal yang diberikan oleh bank. Selain pengembalian modal, risiko ini juga mencakup ketidakmampuan nasabah menyerahkan porsi keuntungan yang seharusnya diperoleh oleh bank yang telah diperjanjikan di awal.

Risiko pembiayaan atau pembiayaan bermasalah merupakan risiko akibat kegagalan nasabah atau pihak lain dalam memenuhi kewajibannya kepada bank sesuai perjanjian yang disepakati. Saat terjadinya pembiayaan bermasalah pasti akan berakibat pada ruginya suatu bank, dimana kerugian yang terjadi karena tidak adanya pengembalian dana yang disalurkan ataupun pendapatan bagi hasil dari nasabah yang pada akhirnya berakibat dengan penurunan pendapat. Allah Swt berfirman dalam Al-Qur'an Surah Al-Maidah (5) ayat 1 :

يَا أَيُّهَا الَّذِينَ آمَنُوا أَوْفُوا بِالْعُقُودِ ۖ أُحِلَّتْ لَكُمْ بَهِيمَةُ الْأَنْعَامِ إِلَّا مَا يُتْلَى عَلَيْكُمْ غَيْرَ مُجْلَى الصَّيْدِ وَأَنْتُمْ حُرْمٌ ۗ إِنَّ اللَّهَ يَحْكُمُ مَا يُرِيدُ ۙ

Terjemahnya :

"Hai orang-orang yang beriman, penuhilah akad-akad itu. Dihalalkan bagimu binatang ternak, kecuali yang akan dibacakan kepadamu. (Yang demikian itu) dengan tidak menghalalkan berburu ketika kamu sedang mengerjakan haji. Sesungguhnya Allah menetapkan hukum-hukum menurut yang dikehendaki-Nya.)"

Ahli tafsir M. Quraish Shihab dalam tafsir Al-Misbah, menjelaskan bahwasanya Allah menetapkan hukum atas apa yang Dia kehendaki dengan menghalalkan atau mengharamkannya sesuai dengan kebijaksanaan-Nya.

Maka tidak ada seorangpun yang bisa memaksa-Nya. Dan tidak ada seorangpun yang mampu menyanggah ketetapan hukum-Nya. (M. Quraish Shihab : 2018 : 211)

Allah Swt memerintahkan kepada setiap orang yang beriman untuk memenuhi janji-janji yang telah dikeluarkan, baik janji prasetia hamba kepada Allah, maupun janji yang dibuat antar sesama manusia, seperti yang berkaitan dengan perdagangan, selama janji itu tidak melanggar syariat Islam. Seperti halnya janji yang diterapkan pada akad pembiayaan syariah harus dinyatakan secara tertulis dalam akta atau kontrak perjanjian dan harus dikaitkan dengan sesuatu (syarat) yang harus dipenuhi dan dilaksanakan

Menurut Bambang (2018 : 175-176) risiko pembiayaan dapat meningkat akibat terkonsentrasinya penyediaan dana, antara lain pada debitur; wilayah geografi, produk, jenis pembayaran atau lapangan usaha tertentu. Suatu pembiayaan dikategorikan pada pembiayaan bermasalah saat suatu pembiayaan dengan kolektibilitas kurang lancar misalnya pembiayaan yang dikategorikan mengalami tunggakan dalam pembayaran angsuran pokok dan juga imbal hasil setelah 90 hari. Adapun kategori diragukan misalnya pembiayaan yang dalam perhatian khusus yang mengalami penunggakan pada angsuran pokok yang lebih dari 180 hari. Terakhir kategori macet misalnya pembiayaan yang mengalami tunggakan pada angsuran pokok yang lebih dari 270 hari.

3. Penanggulangan Risiko Pembiayaan

Dalam mengatasi terjadinya risiko pembiayaan atau pembiayaan bermasalah, maka pihak bank perlu secara aktif dalam melakukan peninjauan terhadap nasabah yang kemungkinan tidak dapat membayar

angsuran dengan melakukan beberapa tindakan untuk meminimalisir terjadinya kerugian. Mengatasi risiko pembiayaan (restrukturisasi pembiayaan) merupakan salah satu solusi untuk menjaga NPF di kisaran angka 5% sesuai kebijakan PBI No. 13/23/PBI/2011 dalam mengatasi risiko pembiayaan terhadap nasabah yang mengalami penurunan kemampuan pembayaran dan masih memiliki prospek usaha yang baik serta mampu memenuhi kewajiban secara restrukturisasi (Siregar 2018 : 99)

Ada beberapa strategi yang dilakukan untuk mengatasi risiko terjadinya pembiayaan bermasalah sesuai dengan kebijakan PBI No. 13/23/PBI/2011 antara lain :

1) *Rescheduling* (Penjadwalan kembali)

Rescheduling (Penjadwalan kembali) adalah upaya yang dilakukan koperasi untuk menangani pembiayaan bermasalah dengan membuat penjadwalan kembali yang menyangkut jadwal pembayaran dan atau jangka waktu termasuk masa tenggang (*graceperiod*) dan perubahan besarnya angsuran. Menurut Thomas Suyatno *rescheduling* ialah memperpanjang jangka waktu pembayaran, memperpanjang jarak waktu angsuran dan penurunan jumlah untuk setiap angsuran yang mengakibatkan perpanjangan waktu pembiayaan. Tapi tidak kepada semua nasabah dapat diberikan kebijakan ini, melainkan hanya kepada beberapa nasabah yang menunjukkan itikad baik dan karakter yang jujur serta memiliki kemauan untuk membayar atau melunasi pinjamannya. Adapun beberapa cara dalam penjadwalan ulang yang dapat diberikan koperasi antara lain sebagai berikut :

- a) Perpanjang jangka waktu pembiayaan, misalnya jangka waktu 2 tahun diperpanjang menjadi 5 tahun sehingga total angsuran lebih rendah.
- b) Jadwal angsuran perbulan diperpanjang menjadi triwulan, perubahan jadwal tersebut akan memberikan kesempatan nasabah mengumpulkan dana untuk mengangsur dalam triwulan, hal ini disesuaikan dengan penerimaan penjualan.
- c) Memperkecil angsuran pokok dengan jangka waktu yang lebih lama

2) *Reconditioning* (Persyaratan Kembali)

Reconditioning (persyaratan kembali) merupakan perubahan sebagian atau seluruh syarat-syarat pembiayaan yang tidak terbatas pada perubahan jadwal pembayaran, jangka waktu, tingkat bagi hasil, penundaan pembayaran sebagian atau seluruh nisbah dan persyaratan lainnya. Perubahan syarat pembiayaan tersebut tidak termasuk penambahan dana atau injeksi dan konversi sebagian atau seluruh kredit menjadi equity perusahaan. Dengan perubahan persyaratan tersebut, maka diharapkan bahwa debitur dapat menyelesaikan kewajibannya sampai dengan lunas. Beberapa alternatif *reconditioning* yang dapat diberikan koperasi antara lain :

- a) Perubahan jadwal pembayaran
- b) Perubahan proyeksi bagi hasil pembiayaan
- c) Perubahan jumlah angsuran
- d) Penundaan misnah pada pembiayaan

3) *Restructuring* (Penataan Kembali)

Restructuring (Penataan kembali) merupakan perubahan persyaratan pembiayaan tidak terbatas pada *rescheduling* dan *reconditioning*, dengan menata ulang struktur kepemilikan, organisasi dan operasi bisnis secara profesional untuk menyetatkan operasi bisnis pada perusahaan. Dalam kasus ini, bank akan mengubah struktur pembiayaan tersebut dengan memberikan tambahan dana modal kerja, agar perusahaan dapat menjalankan operasionalnya dan dapat memperoleh keuntungan

D. Bank Syariah

1. Defenisi Bank Syariah

a. Defenisi Bank Syariah

Menurut bahasa, kata bank berasal dari bahasa Perancis "*banque*" yang berarti peti/lemari atau bangku. Kata peti atau lemari menyiratkan fungsi sebagai tempat menyimpan benda-benda berharga seperti peti emas, peti berlian, peti uang dan sebagainya. Secara umum yang dimaksud bank syariah adalah lembaga keuangan yang usaha pokoknya memberikan kredit dan jasa-jasa lain dalam lalu lintas pembayaran serta peredaran uang yang beroperasi disesuaikan dengan prinsip-prinsip syariah.

Menurut Supriadi, Ismawati (2020 : 49) bank syariah tidak dapat terlepas dari berbagai keunggulan yang dimilikinya, dan salah satu keunggulannya ialah dengan diterapkannya prinsip syariah. Prinsip tersebut menjadi dasar acuan di dalam setiap pelaksanaan kegiatan operasionalnya, diantaranya ialah prinsip terbebasnya dari maghrib yakni maysir (mengandung unsur judi), gharar (ketidakpastian), haram (pelarangan), riba (transaksi berdasarkan sistem bunga), selanjutnya adalah prinsip

kepercayaan dan kehati-hatian dalam pengelolaan kegiatan perbankan syariah, dan yang terakhir adalah prinsip akad yakni segala transaksi yang dilakukan didasarkan pada akad yang diakui oleh syariah. Allah Swt mengharamkan secara tegas praktik riba. Allah Swt. berfirman dalam Q.S. Al-Baqarah (2 : 275) :

وَاحِلَّ اللَّهُ الْبَيْعَ وَحَرَّمَ الرِّبَا ۗ

Terjemahnya :

“Allah telah menghalalkan jual beli dan mengharamkan riba”.

Ahli tafsir Wahbah Zuhailiy dalam tafsir Al-Wajiz menjelaskan bahwasanya, orang-orang yang memakan riba hidup dalam kegelisahan dan tidak tentram jiwanya. Mereka akan selalu merasa bingung dan berada di dalam ketidakpastian karena pikiran serta hatinya tertuju pada materi dan penambahannya. Padahal Allah telah menghalalkan jual beli dan mengharamkanriba. Keduanya jelas berbeda, karena jual beli menguntungkan kedua belah pihak yaitu penjual dan pembeli, sementara riba merugikan salah satu pihak yang melakukan transaksi. (Tafsir Wajiz Jilid I 2019 : 97)

Berdasarkan penjelasan tafsir diatas maka dapat disimpulkan bahwa dalam Islam, riba tergolong ke dalam perbuatan dosa yang dilarang oleh Allah. Riba tidak hanya ditemui pada era modern, bahkan pada zaman jahiliyah sekali pun praktik riba telah ada. Hal ini sejalan dengan perbankan syariah yang mengharamkan riba karena merugikan salah satu pihak dari dua pihak yang bertransaksi

b. Fungsi dan Peran Bank Syariah

Adapun fungsi dan peran bank syariah yaitu :

- 1) Manajer investasi, bank syariah dapat mengelola investasi dan nasabah.
- 2) Investor, bank syariah dapat menginvestasikan dana yang dimilikinya maupun dana nasabah yang dipercayakan kepadanya.
- 3) Penyedia jasa keuangan dan lalu lintas pembayaran, bank syariah dapat melakukan kegiatan-kegiatan jasa layanan perbankan sebagai lazimnya.
- 4) Pelaksanaan kegiatan sosial, sebagai ciri yang melekat pada entitas keuangan syariah, bank Islam juga memiliki kewajiban untuk mengelolah zakat serta dana-dana sosial lainnya.

c. Tujuan Bank Syariah

Bank syariah memiliki beberapa tujuan yaitu :

- 1) Untuk menciptakan suatu keadilan dibidang ekonomi dengan jalan meratakan pendapatan melalui kegiatan investasi agar tidak terjadi kesenjangan yang amat besar antara pemilik modal dengan pihak yang membutuhkan dana.
- 2) Untuk meningkatkan kualitas hidup umat dengan jalan membuka peluang berusaha yang lebih besar terutama kelompok miskin, yang diarahkan ke kegiatan usaha yang produktif, menuju terciptanya kemandirian usaha.
- 3) Untuk menanggulangi masalah kemiskinan.
- 4) Untuk menjaga stabilitas ekonomi dan moneter.
- 5) Untuk menyelamatkan ketergantungan umat Islam terhadap bank non Islam (Utomo 2018 : 167)

d. Kegiatan Usaha Bank Syariah

Adapun kegiatan usaha Bank Umum Syariah dan Unit Usaha Syariah adalah (Andri Soemitra 2020 : 69) :

1) Penghimpunan Dana

Dalam penghimpunan dana BUS dan UUS melakukan mobilisasi dan investasi tabungan dengan cara yang adil. Mobilisasi dana sangat penting karena Islam sangat mengutuk penumpukan dan penimbunan harta dan mendorong penggunaannya secara produktif dalam rangka mencapai tujuan ekonomi dan sosial. Sumber dana bank syariah berasal dari modal disetor dan hasil mobilisasi kegiatan penghimpunan dana melalui rekening giro, rekening tabungan rekening investasi umum, dan rekening investasi khusus. Disamping itu, bank syariah dapat juga menerbitkan obligasi syariah sebagai alternatif pembiayaan jangka panjang.

2) Penyaluran Dana

Bank syariah mempunyai kegiatan usaha yang dapat meningkatkan usaha masyarakat yaitu dengan cara penyaluran dana. Untuk menyalurkan dananya produk pembiayaan syariah dapat dibagi menjadi beberapa macam yaitu :

a) Prinsip Jual Beli

Prinsip jual beli dilaksanakan dengan adanya perpindahan kepemilikan barang atau benda (transfer of property). Prinsip jual beli ini dibagi lagi menjadi beberapa macam yaitu :

(1) Murabahah yaitu jual beli yang menggunakan skema yang menyatakan bahwa harga perolehan dan keuntungan disepakati oleh penjual dan pembeli.

(2) Salam yaitu jual beli yang dilakukan dengan melakukan pembayaran terlebih dahulu pembeli sebelum barang pesanan diterima.

(3) Istishna yaitu jual beli yang dilakukan atas dasar penugasan oleh pembeli kepada penjual yang produsen menyediakan barang atau suatu produk sesuai dengan penekanan yang mensyaratkan pembeli dan menjualnya dengan harga yang telah disepakati.

b) Prinsip Sewa

Transaksi ijarah berdasarkan adanya perpindahan manfaat. Jadi pada prinsip ijarah ini sama saja dengan prinsip jual beli. Namun perbedaannya terletak objek transaksinya. Apabila pada transaksi jual beli objeknya adalah barang, maka pada transaksi ijarah objek transaksinya adalah berupa jasa yang diberikan.

c) Prinsip Bagi Hasil

(1) Pembiayaan musyarakah yaitu bentuk umum dari usaha bagi hasil adalah musyarakah. Dalam artian semua modal disatukan untuk dijadikan modal proyek musyarakah dan dikelola bersama-sama.

(2) Pembiayaan mudharabah yaitu bentuk kerjasama antara dua atau lebih dimana pemilik modal mempercayakan sejumlah modal kepada pengelola dengan suatu perjanjian pembagian keuntungan.

2. Bank Mega Syariah

a. Kegiatan Usaha Bank Mega Syariah

Untuk memenuhi berbagai kebutuhan nasabah yang beragam, Bank Mega Syariah merancang dan mengembangkan aneka produk dan layanan yang beragam. Seluruh produk dan layanan tersebut berbasis bagi hasil dan transaksi riil dalam kerangka keadilan, kebaikan, dan tolong-menolong demi terciptanya kemaslahatan seluruh lapisan masyarakat. Diantara produk-produk bank mega syariah yaitu :

1) Tabungan Simpanan (saving product)

a) Tabungan Utama IB

Tabungan utama adalah tabungan yang berprinsip wadiah yang disediakan untuk penyimpanan dana yang sesuai syariah. Sekaligus memperoleh kemudahan dalam mengelola dana.

b) Tabungan hajiIB

Tabungan Haji Mega Syariah merupakan tabungan yang ditujukan untuk nasabah yang akan melaksanakan atau menjalankan ibadah haji. Dengan menggunakan prinsip mudharabah mutlaqah. Produk tabungan ini bisa memberikan dana talangan kepada nasabah agar lebih cepat berangkat ke tanah suci.

c) Tabungan Rencana IB

Tabungan rencana adalah tabungan perencanaan dengan akad mudharabah dengan fleksibilitas tinggi yang dapat digunakan untuk merencanakan semua kegiatan sesuai keinginan. Ada dua jenis tabungan rencana yaitu tabungan rencana rutin dan non rutin.

d) Tabungan Platinum IB

Tabungan mata uang rupiah dengan akad mudharabah mutlaqah yang diperuntukkan khusus bagi nasabah perorangan yang menginginkan pelayanan utama dengan berbagai keuntungan dan fleksibilitas yang diberikan.

e) Deposito Plus IB

Simpanan berjangka mudharabah yang bukan hanya memberikan nisbah bagi hasil yang relatif tinggi tetapi juga dapat dijadikan sebagai fasilitas jaminan untuk kebutuhan pembiayaan.

b. Produk Pembiayaan

1) KPR Utama IB Mega Syariah

KPR Utama IB Bank Mega Syariah adalah fasilitas pembiayaan kepemilikan rumah dengan menggunakan konsep syariah murabahah dengan angsuran sesuai kemampuan nasabah yang telah disepakati sejak awal sampai akhir masa pembiayaan sehingga memberikan ketenangan dan kepastian jumlah pembayaran (angsuran) bagi nasabah.

2) KPM Utama IB Mega Syariah

KPM Utama IB Bank Mega Syariah adalah fasilitas pembiayaan kepemilikan mobil dengan menggunakan konsep syariah murabahah dengan angsuran sesuai kemampuan nasabah yang telah disepakati sejak awal sampai akhir masa pembiayaan sehingga memberikan ketenangan dan kepastian jumlah pembayaran (angsuran) bagi nasabah.

3) MultiGuna IB MegaSyariah

Adalah fasilitas pembiayaan dengan konsep syariah *murabahah*. Besarnya angsuran menyesuaikan kemampuan nasabah yang telah disepakati sejak awal sampai akhir masa pembiayaan. Jenis pembiayaan berupa pembelian barang-barang multiguna yang halal selain pembelian rumah dan mobil. Jangka waktu pembiayaan 1 sampai dengan 5 tahun.

4) MultiJasa IB Mega Syariah

Adalah fasilitas pembiayaan dengan menggunakan konsep syariah ijarah dengan angsuran sewa sesuai kemampuan nasabah yang telah disepakati sejak awal sampai akhir masa pembiayaan sehingga memberikan ketenangan dan kepastian jumlah pembayaran (angsuran) sewa bagi nasabah. Tujuan pembiayaan untuk umroh dan pendidikan.

5) Gadai Syariah IB MegaSyariah

Adalah produk pembiayaan fasilitas pinjaman dana dengan menggadaikan barang berharga termasuk fasilitas penyimpanannya tanpa adanya tambahan pada saat pengembalian pinjaman dengan menggunakan konsep syariah qardh yaitu pinjaman tanpa tambahan dan konsep syariah ijarah yaitu perjanjian sewa tempat penyimpanan barang berharga.

a) Pembiayaan MultiJasa IB Mega Syariah

Adalah fasilitas pembiayaan dengan menggunakan konsep syariah ijarah. Besarnya angsuran sewa menyesuaikan kemampuan nasabah yang telah disepakati sejak awal sampai akhir masa pembiayaan.

b) Pembiayaan Bisnis Investasi IB Mega Syariah

Adalah fasilitas pembiayaan dengan menggunakan konsep syariah murabahah. Besarnya angsuran sewa menyesuaikan kemampuan nasabah yang telah disepakati sejak awal sampai akhir masa pembiayaan.

c) Pelayanan Bisnis Modal Kerja IB Mega Syariah

Adalah fasilitas pembiayaan dengan menggunakan konsep syariah mudharabah dan musyarakah dengan nisbah bagi hasil yang telah disepakati antara bank dan nasabah. Tujuan :

(1) Garansi Penawaran (*Tender Guarantee/ Bid Bond*).

(2) Garansi Pelaksanaan (*Performance Guarantee*).

(3) Garansi Uang Muka (*Advance Payment Bond*).

(4) Garansi Pemeliharaan (*Retention/Maintenance Bond*)

6) Layanan (*Service*)

a) Mega Syariah Card

Mega Syariah Card adalah fasilitas kartu ATM serbaguna bagi nasabah. Rekening tabungan Bank Mega Syariah dapat digunakan untuk penarikan tunai pada seluruh ATM berlogo prima atau ATM bersama. Serta dapat digunakan sebagai debit card.

b) Safe Deposit Box

Safe Deposit Box adalah fasilitas penyimpanan barang berharga dengan berbagai ukuran dan harga hemat.

E. Kerangka Konseptual

Secara lebih jelas alur konsep penelitian ini dapat dilihat pada gambar berikut :

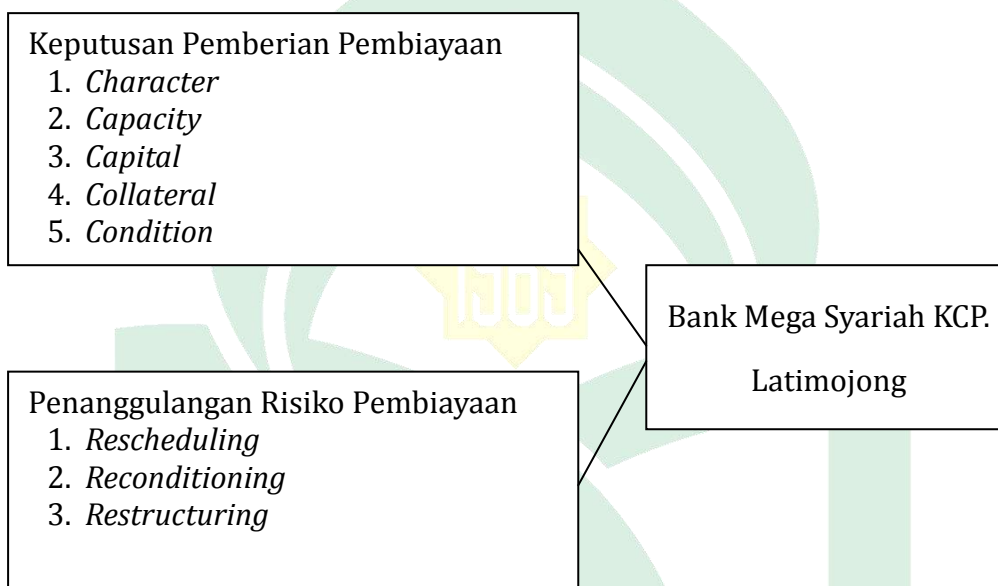

BAB III

METODE PENELITIAN

A. Jenis dan Lokasi Penelitian

1. Jenis Penelitian

Jenis penelitian ini adalah penelitian kualitatif deskriptif, yaitu data yang dikumpulkan berbentuk kata-kata, gambar, bukan angka-angka. Menurut Bogdan dan Taylor, sebagaimana yang dikutip oleh Lexy J. Moleong, penelitian kualitatif adalah prosedur penelitian yang menghasilkan data deskriptif berupa kata-kata tertulis atau lisan dari orang-orang dan perilaku yang diamati (Lexy. J. Moleong 2018 : 3)

Sementara itu, penelitian deskriptif adalah suatu bentuk penelitian yang ditujukan untuk mendeskripsikan atau menggambarkan fenomena-fenomena yang ada, baik fenomena alamiah maupun rekayasa manusia. (Lexy. J. Moleong 2018 : 17)

Adapun tujuan dari penelitian deskriptif adalah untuk membuat pencandraan secara sistematis, faktual, dan akurat mengenai fakta dan sifat populasi atau daerah tertentu. Jenis penelitian ini dipilih oleh peneliti karena peneliti akan terjun langsung kelapangan untuk memperoleh data terkait Faktor-Faktor Keputusan Pemberian Pembiayaan Dan Strategi Penanggulangan Risiko Pembiayaan (Studi Bank Mega Syariah Kcp. Latimojong)

2. Lokasi Penelitian

Penelitian ini dilaksanakan di Bank Mega Syariah Kcp. Latimojong yang berlokasi di Jl. Gunung Latimojong No 7, Ruko Metro Square, Kota Makassar, Sulawesi Selatan. Pengambilan data dilakukan kurang lebih 2 bulan lamanya

B. Pendekatan Penelitian

Dalam penelitian ini menggunakan jenis pendekatan fenomenologi. Pendekatan fenomenologi digunakan untuk mempelajari dan memahami Faktor-Faktor Keputusan Pemberian Pembiayaan Dan Strategi Penanggulangan Risiko (Studi Bank Mega Syariah KCP. Latimojong). Dengan mengumpulkan data melalui observasi, wawancara dan dokumentasi

C. Jenis dan Sumber Data

Sumber data dari penelitian ini adalah subjek dari mana penelitian mengambil data. Adapun Informannya yakni sub brandmanager, nasabah, serta staf-staf pegawai Bank Mega Syariah Kcp. Latimojong.

Dari penjelasan diatas maka dapat dikategorikan menjadi dua jenis data yaitu data primer dan data sekunder

1. Data Primer

Data primer adalah data yang bersumber dari sumber asli atau pertama. Data ini tidak tersedia dalam bentuk terkompilasi ataupun dalam bentuk file-file. Data ini harus dicari melalui narasumber atau dalam istilah teknisnya responden, yaitu orang yang dijadikan objek penelitian atau orang yang dijadikan sebagai sarana mendapatkan

informasi atau data. Dalam penelitian ini, sumber data primer yang digunakan adalah sub brand manager, nasabah, serta staf-staf pegawai Bank Mega Syariah Kcp. Latimojong.

2. Data Sekunder

Data Sekunder merupakan sumber data yang diperoleh peneliti secara tidak langsung melalui media perantara atau data yang sudah tersedia sehingga data sekunder dapat diperoleh lebih mudah dan cepat. Sumber data

sekunder yang digunakan oleh peneliti pada penelitian ini adalah kajian pustaka tertulis dan juga laporan penelitian ilmiah, jurnal penelitian yang berhubungan dengan penelitian yang dilakukan peneliti yaitu terkait Faktor-Faktor Keputusan Pemberian Pembiayaan Dan Strategi Penanggulangan Risiko Pembiayaan (Studi Bank Mega Syariah Kcp. Latimojong)

D. Metode Pengumpulan Data

1. Observasi

Observasi adalah pengamatan dengan pencatatan yang sistematis terhadap gejala-gejala yang diteliti. Menurut Sukmadinata observasi atau pengamatan merupakan suatu teknik atau cara pengumpulan data dengan jalan mengadakan pengamatan terhadap kegiatan yang sedang berlangsung. Observasi dapat dilakukan secara partisipatif dan non partisipatif. Pada penelitian ini, peneliti menggunakan observasi non partisipatif (non participatory observation) dimana peneliti tidak ikut serta dalam kegiatan, hanya berperan mengamati tidak ikut serta dalam kegiatan.

2. Wawancara

Wawancara merupakan teknik pengumpulan data dengan tanya jawab lisan antara dua orang atau lebih secara langsung atau percakapan dengan maksud tertentu. Dalam penelitian ini, peneliti menggunakan metode wawancara semi terstruktur yang dimana dalam wawancara ini pertanyaannya sudah diarahkan tapi tidak menutup kemungkinan akan memunculkan pertanyaan baru yang idenya muncul secara spontan sesuai dengan konteks pembicaraan yang dilakukan, sehingga sebelum melakukan wawancara peneliti menyiapkan

pertanyaan yang bertujuan untuk membimbing peneliti dalam mendalami pemahaman yang dilakukan pada saat wawancara.

3. Dokumentasi

Menurut Sirajuddin Saleh (2018:68) dokumentasi merupakan teknik pengumpulan data yang digunakan untuk mendapatkan data yang dapat memberikan informasi terhadap objek penelitian terutama dokumen yang berkaitan dengan fokus masalah yang diteliti, baik berupa dokumen catatan penting, peraturan perundang-undangan, naskah, foto, dan dokumen lain yang dapat menunjang. Dalam hal ini peneliti mengumpulkan data-data yang berupa catatan, arsip dan sebagainya yang berkaitan dengan faktor-faktor yang mempengaruhi keputusan pemberian pembiayaan strategi mengatasi risiko pembiayaan atau data-data yang sesuai dengan judul Faktor-Faktor Yang Mempengaruhi Keputusan Pemberian Pembiayaan Dan Strategi Penanggulangan Risiko Pembiayaan Pada Bank (Studi Bank Mega Syariah Kcp. Latimojong).

E. Instrumen Penelitian

Instrumen dalam penelitian kualitatif adalah peneliti itu sendiri, tetapi setelah fokus penelitian menjadi jelas, kemungkinan instrumen penelitian tersebut dikembangkan secara sederhana yang diharapkan dapat melengkapi data dan membandingkan data yang telah ditemukan melalui observasi dan wawancara. Adapun instrumen-instrumen dalam penelitian ini adalah sebagai berikut :

- 1) Key instrumen, peneliti sendirilah yang berperan sebagai alat utama dalam penelitian.
- 2) Instrumen lainnya

- a) Pedoman wawancara
- b) Alat perekam wawancara
- c) Alat pengambilan gambar (kamerafoto dan video).

F. Teknik Pengolahan dan Analisis Data

1. Teknik Pengolahan Data

Teknik pengolahan data merupakan upaya mencapai dan mengolah serta menata secara sistematis catatan hasil wawancara adalah teknik pengumpulan data untuk mendapatkan data melalui komunikasi secara langsung melalui tatap muka (*facetoface*), observasi adalah suatu proses yang kompleks, suatu proses yang tersusun dari berbagai proses biologis dan psikologis, dokumentasi adalah catatan peristiwa yang sudah berlalu dan sebagainya untuk meningkatkan pemahaman penulis tentang masalah yang di teliti dan diolah secara kualitatif deskriptif. (Lexy J. Maleong, 2018:246)

2. Teknik Analisis Data

Dalam penelitian ini, peneliti menggunakan teknik analisis data berdasarkan teori menurut Miles dan Huberman :

a. Reduksi Data (*data reduction*)

Mereduksi data berarti merangkum, memilih hal-hal pokok, memfokuskan pada hal-hal yang penting, dicari tema dan polanya. Dengan demikian data yang telah direduksi akan memberikan gambaran yang lebih jelas dan mempermudah peneliti untuk melakukan pengumpulan data selanjutnya, dan mencarinya bila diperlukan.

b. Penyajian Data (*Data Display*)

Setelah data direduksi, maka langkah selanjutnya adalah mendisplaykan data. Dalam penelitian kualitatif penyajian data ini dapat dilakukan dalam bentuk tabel, grafik, phichard, pictogram dan sejenisnya. Dengan penyajian data tersebut, maka data akan terorganisasikan, tersusun dalam pola hubungan, sehingga akan semakin mudah dipahami.

c. Penarikan Kesimpulan (*Verivication/Conclusion Drawing*)

Langkah ketiga dalam analisis data kualitatif menurut MilesandHuberman adalah penarikan kesimpulan dan verifikasi. Kesimpulan awal yang dikemukakan masih bersifat sementara, dan akan berubah bila tidak ditemukan bukti-bukti yang kuat yang mendukung pada tahap pengumpulan data berikutnya. Tetapi apabila kesimpulan yang dikemukakan pada tahap awal, didukung oleh bukti-bukti yang valid dan konsisten saat peneliti kembali ke lapangan mengumpulkan data, maka kesimpulan yang dikemukakan merupakan kesimpulan yang kredibel.

Dengan demikian kesimpulan dalam penelitian kualitatif mungkin dapat menjawab rumusan masalah yang dirumuskan sejak awal, tetapi mungkin juga tidak, karena seperti telah dikemukakan bahwa masalah dalam penelitian kualitatif masih bersifat sementara dan akan berkembang setelah penelitian berada dilapangan.

Kesimpulan dalam penelitian kualitatif yang diharapkan adalah merupakan temuan baru yang sebelumnya belum pernah ada. Temuan dapat berupa deskripsi atau gambaran suatu objek yang sebelumnya

masih samar sehingga setelah diteliti menjadi jelas, dapat berupa hubungan kausal atau interaktif, hipotesis atau teori.(Sugiyono, 2017:99)

G. Pengujian Keabsahan Data

Pengecekan keabsahan data digunakan untuk membuktikan keaslian atau kesahihan data yang digunakan oleh peneliti. Oleh karena itu, untuk mendapatkan keabsahan data atau temuan yang diperlukan, peneliti menggunakan metode triangulasi. Triangulasi diartikan sebagai suatu gabungan atau kombinasi dari berbagai metode yang digunakan untuk mengkaji fenomena yang saling terkait baik dari sudut pandang dan perspektif yang berbeda.

Triangulasi dibedakan menjadi tiga macam, yaitu triangulasi teknik, triangulasi sumber dan triangulasi waktu :

1) Triangulasi Sumber

Triangulasi sumber untuk menguji kredibilitas data dilakukan dengan cara mengecek data yang telah diperoleh melalui beberapa sumber.

2) Triangulasi Teknik

Triangulasi teknik untuk menguji kredibilitas data dilakukan dengan cara mengecek data kepada sumber yang sama dengan teknik yang berbeda.

3) Triangulasi Waktu

Waktu juga sering mempengaruhi kredibilitas data. Data yang dikumpulkan dengan teknik wawancara di pagi hari pada narasumber

masih segar, belum banyak masalah, akan memberi data yang lebih valid sehingga lebih kredibel. (D'jaman satori 2019:102)

Pada penelitian ini, peneliti menggunakan triangulasi sumber data yang menggali informasi melalui wawancara, observasi, dokumen tertulis, arsip dan dokumentasi yang peneliti lakukan di Bank Mega Syariah KCP. Latimojong



BAB IV

HASIL DAN PEMBAHASAN

A. Gambaran Umum Objek Penelitian

1. Sejarah Bank Mega Syariah

Pada awalnya dikenal sebagai PT Bank Umum Tugu (Bank Tugu), yaitu bank umum yang didirikan pada 14 Juli 1990 kemudian diakuisisi oleh PT Mega Corpora(d/h Para Group) melalui PT Mega Corpora (d/h PT Para Global Investindo) dan PT Para Rekan Investama pada 2001. Akuisisi ini diikuti dengan perubahan kegiatan usaha pada tanggal 27 Juli 2004 yang semula bank umum konvensional menjadi bank umum syariah dengan nama PT Bank Syariah Mega Indonesia (BSMI) serta dilakukan perubahan logo untuk meningkatkan citranya di masyarakat sebagai lembaga keuangan syariah yang terpercaya.

Pada tanggal 25 Agustus 2004, BSMI resmi beroperasi. Hampir tiga tahun kemudian, pada 7 November 2007, pemegang saham memutuskan untuk melakukan perubahan logo BSMI sehingga lebih menunjukkan identitas sebagai bagian dari grup Mega Corpora. Sejak 2 November 2010 hingga saat ini, bank dikenal sebagai PT Bank Mega Syariah.

Sejak 16 Oktober 2008, Bank Mega Syariah telah memperoleh ijin untuk beroperasi sebagai bank devisa. Dengan status tersebut, bank dapat melakukan transaksi devisa dan terlibat dalam perdagangan internasional. Artinya, status itu juga telah memperluas jangkauan bisnis bank, sehingga tidak hanya menjangkau ranah domestik, tetapi juga ranah internasional. Strategi perluasan pasar dan status bank devisa itu akhirnya semakin memantapkan posisi Bank Mega Syariah sebagai salah satu bank umum syariah terdepan di Indonesia.

Pada tanggal 8 April 2009, Bank Mega Syariah memperoleh izin dari Kementerian Agama RI sebagai bank penerima setoran biaya penyelenggaraan ibadah haji (BPS BPIH). Dengan demikian, bank ini merupakan bank umum kedelapan yang tercatat sebagai BPS BPIH yang tersambung secara online dengan Sistem Komputerisasi Haji Terpadu (Siskohat) Kementerian Agama RI. Izin itu menjadi landasan baru bagi Bank Mega Syariah untuk semakin melengkapi kebutuhan perbankan syariah bagi umat di Indonesia.

Selain itu, sejak tahun 2018 Bank Mega Syariah telah ditunjuk sebagai Bank Penerimaan, Bank Penempatan dan Bank Mitra Investasi oleh Badan Pengelola Keuangan Haji (BPKH). Dan selanjutnya di tahun 2019, BPKH mempercayakan Bank Mega Syariah untuk menjadi salah satu Bank Likuiditas yang menjadi partner BPKH selaku penanggung jawab pengelolaan dana haji di Indonesia.

Untuk mewujudkan visi Tumbuh dan Sejahtera Bersama Bangsa, PT Mega Corpora sebagai pemegang saham mayoritas memiliki komitmen dan tanggung jawab penuh untuk menjadikan Bank Mega Syariah sebagai bank umum syariah terbaik di industry perbankan syariah nasional. Komitmen tersebut dibuktikan dengan terus memperkuat modal bank. Dengan demikian, Bank Mega Syariah akan mampu memberikan pelayanan terbaik dalam menghadapi persaingan yang semakin ketat dan kompetitif di industri perbankan nasional. Misalnya, pada tahun 2010, sejalan dengan perkembangan bisnis, melalui Rapat Umum Pemegang Saham (RUPS), pemegang saham meningkatkan modal dasar dari Rp400 miliar menjadi Rp1,2 triliun dan modal disetor bertambah dari Rp150.060 miliar menjadi Rp318.864 miliar. Saat ini, jumlah modal disetor telah mencapai Rp847.114 miliar.

Pada tahun 2013, untuk semakin memperkokoh posisi Bank Mega Syariah sebagai salah satu bank syariah terdepan di Indonesia, maka bank melakukan relokasi kantor pusat dari Menara Bank Mega ke Menara Mega Syariah.

2. Visi dan Misi Bank Mega Syariah

a. Visi

Tumbuh dan sejahtera bersama bangsa

b. Misi

Bertekad mengembangkan perekonomian syariah melalui sinergi dengan semua pemangku kepentingan, Menebarkan nilai-nilai kebaikan yang islami dan manfaat bersama sebagai wujud komitmen dalam berkarya dan beramal, Senantiasa meningkatkan kecakapan diri dan berinovasi mengembangkan produk serta layanan terbaik yang sesuai dengan kebutuhan masyarakat

3. Struktur Organisasi dan Unit Kerja

Dalam menciptakan suasana kerja yang terorganisir secara sistematis dan terpadu, perlu adanya rencana kerja yang terarah serta pelaksanaan rencana kerja yang benar-benar membidangi kerja. Adanya struktur organisasi yang jelas dan nyata akan menciptakan suatu ketegasan dan pembatasan tanggung jawab bagi masing-masing bagian mulai dari pimpinan sampai dengan bawahannya. Sehingga para pelaksana kewajiban akan dapat melaksanakan tugas dengan baik. Adapun strukturnya sebagai berikut :

M A K A S S A R

a. Struktur Organisasi Bank Mega Syariah KCP. Makassar Latimojong

Struktur Organisasi

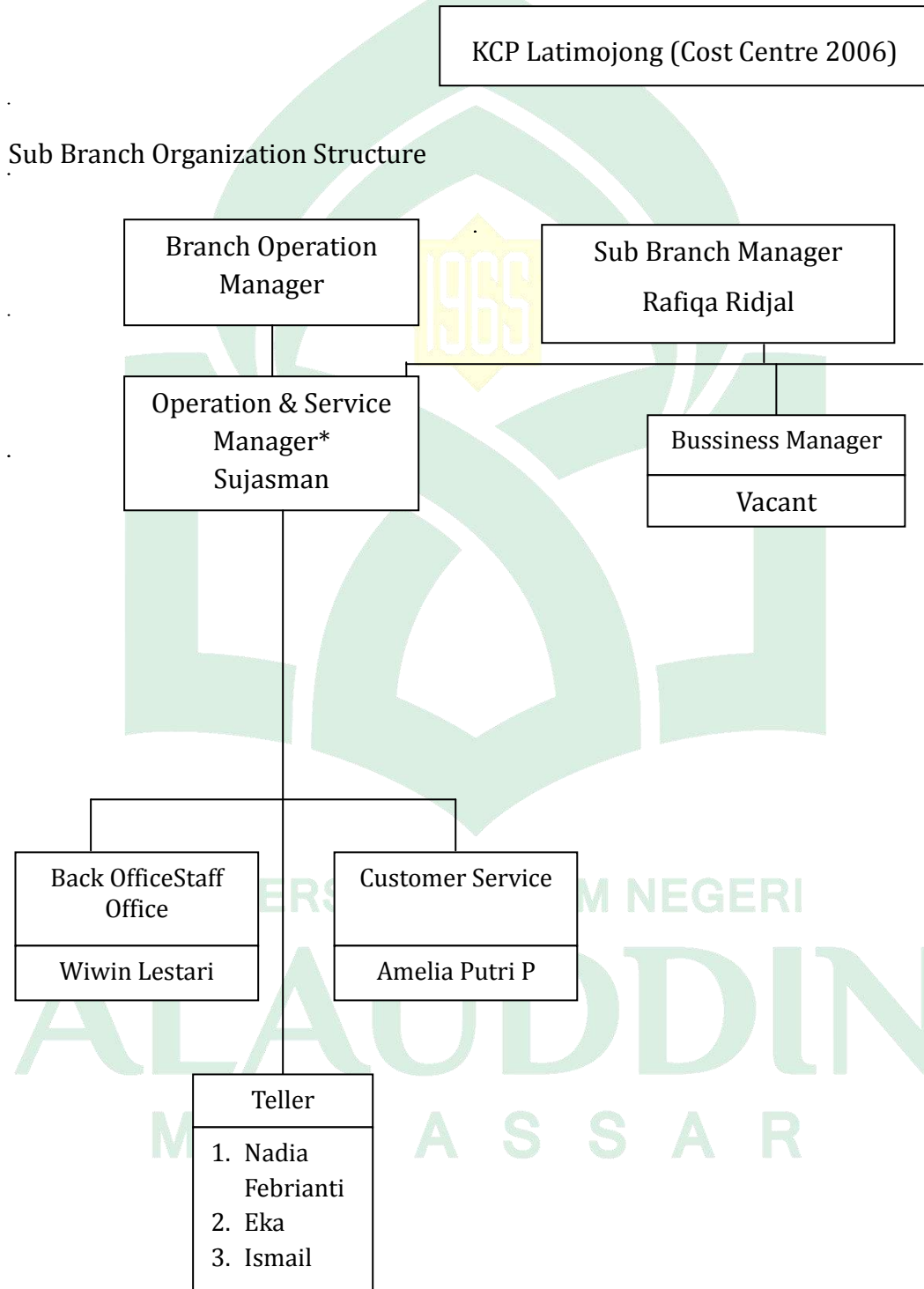

b. Job Deskripsi PT Bank Mega Syariah KCP Makassar Latimojong

1) *Sub Branch Manager*

Sub Branch Manager dalam dunia perbankan memiliki peranan yang sangat penting, *Sub Branch Manager* juga bertanggung jawab atas semua aktifitas kantor yang dipimpinnya. Dalam melaksanakan kegiatan operasionalnya di kantor cabang, *Sub Branch Manager* membawahi beberapa bagian diantaranya adalah:

- a) RM Funding
- b) RM Haji

Serta melakukan koordinasi dengan bagian terkait diantaranya antara lain :

- a) *Sub Branch Operational Supervisor*
- b) *Costumer Service*
- c) *Teller*

Adapun wewenang dan tanggung jawab *Sub Branch Manager* adalah sebagai berikut :

- a) Mengkoordinasi dan mengawasi seluruh aktifitas operasional perbankan di kantor cabang
- b) Memimpin operasional pemasaran produk-produk AM Financing & RM Funding
- c) Memanfaatkan anggaran yang ada seefisien dan seefektif mungkin dan memastikan agar program tetap berjalan secara costeffective
- d) Menyusun Rencana Bisnis Bank (RBB) untuk cabangnya dan melakukan sosialisasi Rencana Bisnis Bank (RBB) kepada bawahan

- e) Memonitor pencapaian RBB oleh groupya
- f) Mengevaluasi dan menyusun laporan pencapaian RBB secara periodik setiap bulan
- g) Mengembangkan prosedur/cara khusus untuk mencapai RBB dicabangnya, jika belum tercapai
- h) Menerima prosedur operasional dan lembar kerja pelaporan manajemen resiko dari divisi manajemen resiko mensosialisasikan dengan karyawan/bawahan dalam groupnya
- i) Memonitor pelaksanaan prosedur operasional manajemen resiko oleh bawahannya
- j) Mengevaluasi pelaksanaan prosedur operasional manajemen resiko
- k) Mengembangkan prosedur operasional khusus groupnya,
- l) Mengusulkan ke divisi manajemen resiko tentang pengembangan prosedur operasional manajemen resiko yang lebih sesuai
- m) Berkontribusi dalam tim manajemen krisis (BCP) sesuai dengan tanggung jawabnya sebagaimana tercantum di dalam Buku Manual/Panduan Manajemen Krisis
- n) Melakukan observasi atas kinerja langsung atas bawahan, Memberikan feedback, baik positif maupun negatif, untuk meningkatkan kinerja bawahan
- o) Menentukan jadwal penilaiin kerja untuk masing-masing bawahan
- p) Memberitahukan jadwal kinerja kepada masing-masing bawahan
- q) Melakukan penilaian kinerja objektif, mendiskusikan target kinerja yang akan datang dengan bawahan

- r) Menentukan tindakan pengembangan yang sesuai untuk masing-masing bawahan
- s) Menyerahkan lembar penilaian kinerja kepada administrasi/SDM untuk kepentingan dokumentasi
- t) Memonitor tindakan pengembangan yang dilakukan oleh bawahan
- u) Memberikan feedback atas tindakan pengembangan yang sudah dilakukan, jika dibutuhkan
- v) Melakukan tugas-tugas lainnya yang diberikan oleh atasan dalam ruang lingkup kerjanya.

2) ***Sub Branch Operation Supervisor***

Operational supervisor adalah seseorang yang menangani orang-orang yang memproduksi dan atau melakukan kinerja pelayanan. *Operational supervisor* bertanggung jawab untuk hasil atas orang-orang yang diawasi terutama mutu dan jumlah dari produk dan pelayanan. *Operational supervisor* juga bertanggung jawab melakukan pertemuan sesuai dengan kebutuhan karyawan guna membicarakan kepentingan dan tugas. Ia juga mempunyai tugas dan tanggung jawab memerintahkan kepada bawahan untuk melakukan suatu tugas tertentu atau sesuai dengan kesepakatan bersama.

Kesimpulannya, seorang *operational supervisor* adalah seseorang yang diberi tugas dan tanggung jawab untuk mengelola sebuah produksi dan pelayanan kepada konsumen, membimbing, dan mengarahkan bawahan guna mencapai tujuan organisasi mengatur jadwal kerja dan pekerjaan teknis lainnya.

Adapun tugas dan tanggung jawab *Sub Branch Operational Supervisor* adalah ketika seseorang disertai tugas sebagai *supervisor* maka mempunyai tugas dan tanggung jawab yang berbeda dengan staf biasa dimana tugas dan tanggung jawab yang diemban tidak ringan. Untuk itu, sebelum memilih dan mengangkat *supervisor* perlu di pertimbangkan berbagai aspek mengenai orang tersebut. Ketika seseorang diangkat menjadi *supervisor*, ia segera membuat batasan antara dirinya dan orang-orang yang dipimpinnya.

Termasuk didalamnya pola pikir, sikap dan tingkah lakunya. Seorang *supervisor* berada di tengah-tengah antara karyawan, manajemen dan konsumen. Sehingga harus bisa menempatkan dirinya dengan baik dan tidak terlalu berpihak keatas atau kebawah.

3) **Relationship Manager Funding&Haji**

Tugas dan tanggung jawab utama *Relationship Manager* adalah mengidentifikasi peluang penjualan, mendapatkan bisnis yang potensial dari nasabah, memelihara dan memperdalam hubungan dengan nasabah dengan jalan menyediakan keunggulan dalam pelayanan nasabah untuk mencapai tujuan perusahaan dalam hal pertumbuhan dan profitabilitas persyaratan seorang *Relationship Manager*:

- a) Memiliki pengalaman minimal 1 (satu) tahun sebagai marketing funding di bank
- b) Memiliki kemampuan menjual dengan baik dan memiliki keterampilan dalam perluasan jaringan
- c) Memiliki keterampilan komunikasi dan kemampuan persentase yang baik
- d) Mampu mengoperasikan komputer; memiliki integritas yang tinggi fokus terhadap resiko dan memperhatikan secara detail

- e) Memperkenalkan, mempromosikan, memasarkan produk perbankan, dan memperluas jaringan atau relasi antar perbankan atau dengan dunia diluar perbankan itu sendiri untuk mencari nasabah (pihak ketiga) yang mempunyai dana lebih agar mau untuk menyimpannya kedalam bank dalam bentuk produk yang ditawarkan oleh bank itu sendiri. Produk bank yang dimaksud dibagi menjadi 4 kategori, yaitu dalam bentuk simpanan tabungan, simpanan giro, simpanan deposito dan menawarkan produk tabungan Haji.
- f) Memiliki kemampuan berbahasa inggris yang baik, lisan maupun tulisan.

4) **Customer Service**

Adalah posisi jabatan yang bertugas untuk memberikan pelayanan serta kepuasan kepada pelanggan, memberikan informasi menyelesaikan keluhan tentang produk yang dihadapi oleh tamu atau nasabahnya. Inilah beberapa tugas seorang customer service pada perusahaan perbankan :

- a) Memberikan penjelasan nasabah/calon nasabah atau investor mengenai produk-produk, syarat-syarat maupun tata cara prosedurnya
- b) Melayani pembukaan rekening giro dan tabungan sesuai dengan permohonan investor
- c) Melayani percetakan cek dan bilyet giro, Melayani permintaan nasabah untuk melakukan pemblokiran, baik rekening giro maupun tabungan
- d) Melayani penutupan rekening giro atas permintaan investor sendiri karena ketentuan bank (yang telah disepakati investor) maupun karena peraturan Bank Indonesia

- e) Melayani permohonan penerbitan dan pencairan deposito berjangka dari investor
- f) Melayani investor yang butuh informasi tentang saldo dan mutasi rekeningnya
- g) Melayani investor yang menginginkan pindah cabang lain
- h) Melayani nasabah dalam hal ada permintaan advice/tembusan rekening giro
- i) Melayani nasabah dalam hal pelayanan jasa-jasa bank seperti transfer, inkaso, pemindah-bukuan antar rekening nasabah, auto save surat referensi bank, dan sebagainya
- j) Memberikan usulan-usulan kepada manger pemasaran untuk perbaikan pedoman/ketentuan tentang pelayanan kepada nasabah/investor,
- k) Menyiapkan administrasi berupa kartu-kartu yang diperlukan untuk pelayanan kepada nasabah/investor, mengimplementasikan budaya SIFAT, input data customer facility
- l) Melaksanakan tugas-tugas lainnya yang ditunjuk atasan.

Customer Service berperan aktif dalam proses pratransaksi, saat transaksi dan pasca transaksi. Oleh karena itu, *Customer service* harus mempunyai kinerja yang prima dalam menjalankan perannya sesuai dengan visi dan misi Bank Muamalat. Kinerja yang prima serta didukung dengan sarana dan prasarana yang memadai akan tercipta pelayanan yang terbaik untuk kepuasan.

5) **Teller**

Teller adalah petugas bank yang menangani penerimaan maupun pembayaran transaksi uang tunai maupun non tunai yang dilakukan oleh nasabah. Sebelum memproses seorang teller harus melakukan verifikasi untuk memastikan kelengkapan, keabsahan dan ketepatan atas slip

transaksi, cek atau bilyet giro. Teller mempunyai tanggung jawab yang besar atas uang tunai dan transaksi yang ia proses. Selain itu, teller juga bertanggung jawab atas pengaman peralatan-peralatan kerja diposisi counternya masing-masing. Dalam menunjang pekerjaannya teller harus memiliki peralatan-peralatan kerja yaitu:

- a) Komputer, *Moneydetector*, alat deteksi ultraviolet dan kaca pembesar untuk melakukan validasi atas keaslian mata uang
- b) Kotak uang (*teller box*) yang hanya dapat dibuka dengan kunci pengaman yang setiap saat selalu berada dalam penguasaan teller yang bersangkutan
- c) Mesin penghitung uang untuk menghitung lembar uang kertas atau logam
- d) Mesin hitung yang dilengkapi kertas bukti (*tell-strook*).

Adapun macam-macam transaksi yang dilakukan teller, yaitu :

- a) Penerimaan dan pembayaran uang tunai untuk dan dari rekening nasabah
- b) Setoran kliring, pemindah bukuan dan penerimaan permohonan kiriman uang.

Seorang teller harus dapat menghitung uang dengan cepat karena itu dalam menghitung biasanya mereka menggunakan minimal 2 jari. Mereka pun harus bersikap ramah, selalu tersenyum dan bersikap informatif kepada nasabah.

B. Pembahasan

1. Faktor-Faktor Keputusan Pemberian Pembiayaan

Faktor-Faktor Keputusan Pemberian Pembiayaan pada Bank Mega Syariah KCP. Latimojong yaitu :

a. Pengambilan Keputusan

1) Rasio Keuangan Peminjaman

Rasio keuangan peminjaman nasabah pada Bank Mega Syariah KCP. Latimojong mengacu pada berbagai metrik yang digunakan untuk menilai kelayakan nasabah dalam menerima pembiayaan. Beberapa rasio keuangan yang sering diperhatikan oleh Bank Mega Syariah KCP. Latimojong dalam proses evaluasi pembiayaan nasabah meliputi :

a) *DebttoIncomeRatio* (Rasio Utang terhadap Pendapatan):

Rasio ini mengukur total utang nasabah dibandingkan dengan total pendapatan bulanan mereka. Bank biasanya memiliki batasan maksimal rasio ini untuk memastikan nasabah tidak mengambil pembiayaan yang melebihi kemampuan mereka untuk membayar. Umumnya, rasio ini diupayakan agar tidak melebihi 30-40% dari pendapatan bulanan nasabah

b) *Debt Service CoverageRatio* (Rasio Pelayanan Utang):

Rasio ini mengukur kemampuan nasabah untuk membayar kembali utang mereka dengan membandingkan pendapatan bersih tahunan dengan pembayaran utang tahunan. Rasio ini harus lebih besar dari 1 (idealnya di atas 1,5) untuk menunjukkan bahwa nasabah memiliki cukup pendapatan untuk menutupi pembayaran utang mereka

c) *Net Worth Ratio* (Rasio Kekayaan Bersih):

Rasio ini mengukur kekayaan bersih nasabah (aset dikurangi liabilitas) terhadap total utang mereka. Rasio yang lebih tinggi menunjukkan bahwa nasabah memiliki lebih banyak aset untuk menutupi utang mereka, yang memberikan keyakinan lebih kepada bank bahwa nasabah mampu membayar kembali pembiayaan.

Pertama peneliti memberikan pertanyaan mengenai apa indikator rasio keuangan yang paling diperhatikan oleh Bank Mega Syariah KCP. Latimojong dalam menilai kelayakan peminjaman sebelum memberikan pinjaman?

Berdasarkan kutipan wawancara dari Ibu Rafiqah Ridjal selaku Sub Branch Manager mengatakan bahwa :

“Untuk rasio keuangan peminjaman pada Bank Mega Syariah KCP. Latimojong menggunakan kombinasi dari rasio utang terhadap pendapatan, rasio pelayanan utang, rasio kekayaan bersih dan rasio lancar serta informasi keuangan lainnya untuk menilai kelayakan pembiayaan nasabah dan juga analisis menyeluruh terhadap laporan keuangan nasabah, riwayat kredit, dan kondisi keuangan saat ini.” (Wawancara 17 Januari 2024).

Merujuk pada hal diatas bahwa Bank Mega Syariah KCP. Latimojong jugamempertimbangkan aspek-aspek kepatuhan terhadap prinsip syariah, riwayat kredit, dan prospek usaha atau proyek yang akan dibiayai. Evaluasi menyeluruh ini memastikan bahwa pembiayaan yang diberikan tidak hanya menguntungkan tetapi juga sesuai dengan nilai-nilai syariah dan mendukung pertumbuhan ekonomi yang berkelanjutan bagi masyarakat.

2) Karakter

Karakter nasabah adalah salah satu aspek penting yang dievaluasi oleh Bank Mega Syariah KCP. Latimojong ketika menilai kelayakan permohonan pembiayaan. Karakter ini mencakup beberapa elemen utama yang membantu Bank Mega Syariah menentukan seberapa besar risiko yang terkait dengan pemberian pembiayaan kepada nasabah tersebut. Beberapa faktor yang diperhatikan oleh Bank Mega Syariah KCP. Latimojong dalam mengevaluasi karakter nasabah antara lain :

a) Reputasi dan Integritas:

Bank Mega Syariah KCP. Latimojong akan mengevaluasi rekam jejak nasabah dalam hal integritas dan etika bisnis. Ini termasuk memeriksa reputasi nasabah di kalangan mitra bisnis, pemasok, dan pelanggan. Nasabah dengan reputasi baik cenderung memiliki karakter yang dapat dipercaya.

b) Riwayat Kredit:

Riwayat kredit nasabah menjadi indikator penting tentang perilaku pembayaran di masa lalu. Bank Mega Syariah akan memeriksa catatan kredit dari biro kredit untuk melihat apakah nasabah memiliki riwayat pembayaran yang baik atau ada kasus pembayaran yang terlambat atau gagal bayar.

c) Stabilitas Finansial:

Stabilitas finansial nasabah juga menunjukkan karakter keuangan mereka. Nasabah yang memiliki pengelolaan keuangan yang baik dan stabilitas pendapatan yang konsisten

menunjukkan karakter yang bertanggung jawab secara finansial.

d) Kemampuan Manajerial:

Baginasabah bisnis, kemampuan manajerial dan kepemimpinan mereka dalam mengelola bisnis juga menjadi faktor penting. Bank akan menilai seberapa baik nasabah dapat mengelola operasi bisnis, membuat keputusan strategis, dan menangani tantangan bisnis.

e) Komitmen terhadap Prinsip Syariah:

Sebagai bank syariah, Bank Mega Syariah KCP. Latimojong juga memperhatikan sejauh mana nasabah mematuhi prinsip-prinsip syariah dalam kegiatan finansial dan bisnis mereka. Ini termasuk memastikan bahwa nasabah tidak terlibat dalam aktivitas yang dilarang oleh hukum syariah seperti riba, maisir, dan gharar.

f) Referensi dan Rekomendasi:

Referensi dari pihak ketiga, seperti pemasok, pelanggan, atau bank lain, dapat memberikan wawasan tambahan tentang karakter nasabah. Rekomendasi positif dari pihak terpercaya dapat memperkuat kepercayaan Bank Mega Syariah KCP. Latimojong terhadap nasabah tersebut.

g) Perilaku dan Sikap:

Bank Mega Syariah KCP. Latimojong juga akan memperhatikan perilaku dan sikap nasabah dalam interaksi sehari-hari, termasuk kejujuran, keterbukaan, dan responsif terhadap permintaan informasi atau klarifikasi dari bank.

Kemudian peneliti bertanya lebih lanjut mengenai bagaimana Bank Mega Syariah KCP. Latimojong melakukan penilaian karakter nasabah pembiayaan?

Berkaitan dengan wawancara dari Bapak Sujasman selaku Brand Operation Manager mengatakan bahwa :

“Biasanya untuk menilai karakter nasabah kita bisa cek data slipnya jadi disitu ketika dia sudah mempunyai pembiayaan di bank lain maka akan kelihatan kualitas pembayarannya seperti apa nah dari situ kita bisa cek karakternya, kemudian kita bisa cheking dari usaha yang dia jalani, contoh semisal dia pedagang bangunan kita bisa cheking dari komunitasnya, dari pesaingnya atau dari nasabah lain yang mempunyai usaha sejenis kita bisa cek dari situ.” (19 Januari 2024).

Pernyataan di atas menjelaskan bahwa Penilaian karakter nasabah ini membantu Bank Mega Syariah dalam membuat keputusan pembiayaan yang bijaksana dan mengelola risiko dengan lebih baik. Dengan mengevaluasi karakter nasabah secara komprehensif, bank dapat memastikan bahwa pembiayaan yang diberikan berada pada tangan yang tepat dan akan digunakan dengan cara yang bertanggung jawab dan sesuai dengan prinsip-prinsip syariah.

Berdasarkan skripsi yang ditulis oleh Annisa Raihana, Elva Dona (2019). Dalam menilai karakter permohonan pembiayaan menggunakan prinsip kehati-hatian dengan mengidentifikasi karakter mitra, pihak pemberi rekomendasi, tujuan, kebutuhan yang diperlukan, kemampuan yang dimiliki. Berikut bisa dipakai dalam penilaian karakter nasabah di Bank Mega Syariah KCP. Latimojong, penilaian karakter nasabah menurut teori COSO cukup baik, namun masih ada yang perlu dibenahi misalnya melakukan pendekatan terhadap nasabah secara mendalam.

3) Kondisi Ekonomi

Kondisi ekonomi nasabah pada Bank Mega Syariah KCP. Latimojong merujuk pada keadaan finansial dan faktor-faktor terkait yang mempengaruhi kemampuan nasabah untuk mengelola dan membayar pembiayaan yang mereka ajukan. Evaluasi kondisi ekonomi nasabah ini dilakukan secara hati-hati oleh bank untuk memastikan bahwa pembiayaan yang diberikan sesuai dengan kemampuan dan profil risiko nasabah. Beberapa aspek yang diperhatikan dalam penilaian kondisi ekonomi nasabah di Bank Mega Syariah KCP. Latimojong meliputi:

a) Pendapatan dan Kestabilan Pendapatan :

Bank Mega Syariah KCP. Latimojong menilai jumlah pendapatan nasabah dan kestabilannya. Pendapatan ini dapat berasal dari gaji, usaha sendiri, atau sumber-sumberlainnya. Kestabilan pendapatan menunjukkan kemampuan nasabah untuk secara konsisten membayar kewajiban finansialnya.

b) Riwayat Kredit dan Pengelolaan Keuangan :

Riwayat kredit nasabah dianalisis untuk melihat bagaimana nasabah mengelola kewajiban finansial mereka di masa lalu. Bank Mega Syariah KCP. Latimojong melihat apakah nasabah memiliki catatan pembayaran yang baik atau adakah masalah dengan keterlambatan pembayaran atau pembayaran yang tidak tepat waktu.

c) Aset dan Liabilitas :

Evaluasi terhadap aset dan liabilitas nasabah membantu bank menilai kekayaan bersih nasabah serta tingkat ketergantungan mereka pada utang. Aset yang cukup dan liabilitas yang dikelola dengan baik menunjukkan kemampuan nasabah untuk menanggung pembiayaan yang mereka ajukan.

d) Likuiditas :

Bank juga menilai likuiditas nasabah, yaitu kemampuan mereka untuk mengakses dan menggunakan dana tunai atau aset likuid lainnya untuk memenuhi kewajiban keuangan mereka. Likuiditas yang baik memberikan jaminan tambahan bahwa nasabah dapat mengelola keadaan darurat atau perubahan mendadak dalam keuangan mereka.

e) Prospek Bisnis atau Karir :

Bagi nasabah yang berbisnis atau memiliki karir, Bank Mega Syariah KCP. Latimojong juga mempertimbangkan prospek bisnis atau pekerjaan mereka. Hal ini meliputi evaluasi terhadap industri tempat nasabah bekerja atau bisnisnya, serta proyeksi pendapatan masa depan yang dapat mempengaruhi kemampuan mereka untuk membayar pembiayaan.

f) Kondisi Ekonomi Makro :

Kondisi ekonomi makro seperti tingkat inflasi, suku bunga, dan stabilitas ekonomi secara umum juga menjadi faktor yang diperhatikan. Bank Mega Syariah KCP. Latimojong

mempertimbangkan bagaimana kondisi ekonomi ini dapat mempengaruhi keadaan finansial nasabah dan kemampuan mereka untuk membayar pembiayaan.

Peneliti masih terus melanjutkan wawancara ke pertanyaan selanjutnya tentang dalam konteks ketidakpastian ekonomi, apa kriteria utama Bank Mega Syariah KCP. Latimojong pertimbangan sebelum menyetujui pembiayaan nasabah?

Berdasarkan kutipan dari Ibu Rafiqah Ridjal selaku Sub BranchManager mengatakan bahwa :

“Jadi kita sebelum memberikan pembiayaan kepada nasabah, kita akan menekankan pentingnya evaluasi menyeluruh terhadap kondisi ekonomi nasabah untuk memastikan keberlanjutan dan kelayakan pembiayaan. Kita disini dek mempertimbangkan aspek-aspek seperti pendapatan nasabah, stabilitas keuangan, riwayat kredit, dan kondisi ekonomi makro yang dapat mempengaruhi kemampuan nasabah untuk membayar kembali pembiayaannya.” (Wawancara 17 Januari 2024)

Bank Mega Syariah KCP. Latimojong menerapkan penilaian menyeluruh terhadap kondisi ekonomi nasabah hal ini dapat membantu Bank Mega Syariah KCP. Latimojong dalam membuat keputusan yang tepat terkait pemberian pembiayaan. Dengan memahami dengan baik kondisi ekonomi nasabah, Bank Mega Syariah KCP. Latimojong dapat mengurangi risiko kredit dan memastikan bahwa pembiayaan yang diberikan sesuai dengan prinsip-prinsip syariah serta mampu memberikan manfaat yang optimal bagi nasabah dan masyarakat secara keseluruhan.

4) Kualitas Jaminan

Kualitas jaminan nasabah pada Bank Mega Syariah KCP. Latimojong merupakan faktor penting yang dipertimbangkan dalam proses penilaian kredit untuk pembiayaan. Jaminan adalah

aset atau keamanan yang diberikan oleh nasabah kepada bank sebagai jaminan atas pembiayaan yang diterima. Beberapa hal yang menjadi pertimbangan terkait kualitas jaminan nasabah meliputi:

a) Jenis Jaminan :

Jaminan dapat berupa berbagai jenis aset, seperti properti(tanah, bangunan), kendaraan bermotor, deposito, atau asetlain yang memiliki nilai ekonomi yang dapat dinilai.

b) Nilai Jaminan :

Bank Mega Syariah KCP. Latimojong akan mengevaluasi nilai pasar atau nilai jaminan yang diberikan nasabah. Nilai jaminan ini harus mencukupi atau melebihi nilai pembiayaan yang diminta nasabah sebagai jaminan keamanan bagi Bank Mega Syariah KCP. Latimojong

c) Kepemilikan dan Legalitas :

Jaminan harus dimiliki secara sah oleh nasabah dan dapat dibuktikan kepemilikannya. Bank juga akan memeriksa legalitas dokumen-dokumen yang terkait dengan jaminan tersebut untuk memastikan tidak ada sengketa atau masalah hukum yang terkait.

d) Likuiditas Jaminan :

Bank juga mempertimbangkan tingkat likuiditas jaminan, yaitu seberapa mudah aset tersebut dapat dijual atau diperdagangkan jika dibutuhkan untuk menutupi kewajiban nasabah yang gagal membayar.

e) Perawatan dan Pemeliharaan :

Nasabah diharapkan untuk menjaga nilai dan kondisi jaminan agar tetap layak sebagai keamanan pembiayaan. Bank dapat memeriksa apakah nasabah telah melakukan perawatan dan pemeliharaan yang memadai terhadap jaminan tersebut.

f) Evaluasi Risiko dan Penurunan Nilai Aset :

Bank juga harus mempertimbangkan risiko penurunan nilai aset jaminan dalam situasi ekonomi yang buruk atau gejolak pasar tertentu. Evaluasi risiko ini penting untuk mengantisipasi kemungkinan kerugian jika bank harus mengambil alih jaminan.

Kemudian di pertanyaan berikutnya peneliti bertanya mengenai bagaimana Bank Mega Syariah KCP. Latimojong melakukan penilaian jaminan pembiayaan serta barang atau benda apa saja yang dapat dijadikan jaminan?

Kutipan oleh salah seorang karyawan Ibu Amelia Putri P selaku *Customer Service* menyebutkan bahwa :

“Kalau untuk jaminannya yang fokusnya ke kredit usaha maupun kredit modal kerja itu jaminannya tanah dan bangunan, bisa berupa rumah tinggal, ruko, kantor, pabrik, ataupun gudang juga bisa intinya yang berbentuk bangunan dek.” (Wawancara 19 Januari 2024).

Merujuk pada hal diatas bahwa Pemilihan dan penilaian jaminan yang tepat sangat penting bagi Bank Mega Syariah KCP. Latimojong karena jaminan ini tidak hanya berfungsi sebagai perlindungan dari risiko kredit, tetapi juga sebagai jaminan keamanan bagi Bank Mega Syariah KCP. Latimojong dalam menjalankan prinsip-prinsip syariah dalam operasinya. Dengan

mempertimbangkan semua faktor ini secara cermat, Bank Mega Syariah KCP. Latimojong dapat memastikan bahwa pembiayaan yang diberikan berada pada tingkat risiko yang dapat diterima dan sesuai dengan prinsip-prinsip syariah yang mereka anut.

b. Pembiayaan

1) Jenis Pembiayaan

Bank Mega Syariah KCP. Latimojong menawarkan berbagai jenis pembiayaan yang sesuai dengan prinsip-prinsip syariah untuk memenuhi kebutuhan finansial nasabahnya. Berikut adalah beberapa jenis pembiayaan yang biasanya ditawarkan:

a) Murabahah :

Pembiayaan ini berbasis jual beli, di mana Bank Mega Syariah KCP. Latimojong membeli barang yang dibutuhkan nasabah dan kemudian menjualnya kepada nasabah dengan margin keuntungan yang disepakati. Nasabah kemudian membayar harga barang secara angsuran.

b) Musyarakah :

Pembiayaan ini berbasis kemitraan, di mana Bank Mega Syariah KCP. Latimojong dan nasabah bersama-sama menyediakan modal untuk suatu usaha. Keuntungan dan kerugian dari usaha tersebut akan dibagi sesuai dengan kesepakatan awal.

c) Mudharabah :

Pembiayaan ini berbasis bagi hasil, di mana Bank Mega Syariah KCP. Latimojong menyediakan seluruh modal, dan nasabah menjalankan usaha. Keuntungan dari usaha

tersebut akan dibagi sesuai dengan rasio yang disepakati, sementara kerugian ditanggung oleh penyedia modal, kecuali akibat kelalaian atau kesalahan pengelola.

d) Ijarah :

Pembiayaan ini berbasis sewa, di mana Bank Mega Syariah KCP. Latimojong menyewakan aset kepada nasabah untuk jangka waktu tertentu dengan imbalan sewa. Nasabah dapat menggunakan aset tersebut selama masa sewa berlangsung.

e) Ijarah Muntahiyah Bi Tamlik (IMBT) :

Variasi dari ijarah di mana Bank Mega Syariah KCP. Latimojong menyewakan aset kepada nasabah dengan opsi bagi nasabah untuk membeli aset tersebut pada akhir masa sewa.

f) Istisna :

Pembiayaan ini digunakan untuk pembelian barang yang akan diproduksi atau dibangun. Bank Mega Syariah KCP. Latimojong membiayai pembuatan atau pembangunan barang tersebut, dan nasabah akan membayar harga yang disepakati setelah barang selesai diproduksi.

g) Qardh :

Pembiayaan ini berbentuk pinjaman kebajikan tanpa imbalan. Nasabah hanya diharuskan mengembalikan jumlah pokok pinjaman yang diterima tanpa bunga atau margin keuntungan.

h) Pembiayaan Konsumsi :

Pembiayaan yang digunakan untuk kebutuhan konsumtif nasabah, seperti pembelian kendaraan, rumah, atau barang konsumsi lainnya dengan prinsip-prinsip syariah seperti murabahah atau IMBT.

Di pertanyaan berikutnya peneliti menanyakan mengenai apa saja jenis atau bentuk pembiayaan pada Bank Mega Syariah KCP. Latimojong?

Hal ini juga dipertegas oleh Ibu Amelia Putri P selaku Customer Service mengatakan bahwa :

“Tentu, kami di Bank Mega Syariah KCP. Latimojong menawarkan berbagai jenis pembiayaan yang sesuai dengan prinsip-prinsip syariah untuk memenuhi kebutuhan finansial nasabah. Beberapa jenis pembiayaan yang kami tawarkan antara lain Murabahah, Musyarakah, Mudharabah, Ijarah, Ijarah Muntahiyah Bi Tamlik (IMBT), Istisna, Qardh, dan Pembiayaan Konsumsi. Kami selalu siap membantu nasabah kami dalam memenuhi kebutuhan finansial mereka sesuai dengan prinsip-prinsip syariah.” (Wawancara 19 Januari 2024).

Merujuk pada hal diatas bahwa setiap jenis pembiayaan ini dirancang untuk memastikan bahwa transaksi tersebut sesuai dengan prinsip-prinsip syariah, menghindari riba, gharar (ketidakpastian), dan maisir (spekulasi). Bank Mega Syariah KCP. Latimojong berkomitmen untuk menyediakan solusi finansial yang tidak hanya menguntungkan tetapi juga sesuai dengan nilai-nilai Islam, mendukung kesejahteraan nasabah dan pertumbuhan ekonomi yang berkelanjutan.

2) Proses Pembiayaan

Proses pembiayaan di Bank Mega Syariah KCP. Latimojong mencakup beberapa tahapan yang bertujuan untuk memastikan

bahwa pembiayaan yang diberikan sesuai dengan prinsip-prinsip syariah, layak secara finansial, dan dapat dikelola dengan baik oleh nasabah. Berikut adalah tahapan umum dalam proses pembiayaan di Bank Mega Syariah KCP. Latimojong :

a) Pengajuan Permohonan Pembiayaan :

Nasabah mengajukan permohonan pembiayaan dengan mengisi formulir aplikasi yang disediakan oleh Bank Mega Syariah KCP. Latimojong. Nasabah juga harus melengkapi dokumen-dokumen yang diperlukan, seperti identitas diri, laporan keuangan, dan informasi terkait lainnya.

b) Evaluasi Awal :

Bank Mega Syariah KCP. Latimojong melakukan evaluasi awal terhadap permohonan yang diajukan, termasuk pengecekan kelengkapan dokumen dan kesesuaian syariah dari tujuan pembiayaan. Jika permohonan dan dokumen dianggap lengkap dan sesuai, proses akan dilanjutkan ke tahap berikutnya.

c) Analisis Kredit dan Keuangan :

Bank Mega Syariah KCP. Latimojong melakukan analisis kredit dan keuangan untuk menilai kelayakan nasabah. Ini mencakup evaluasi terhadap kondisi ekonomi nasabah, riwayat kredit, pendapatan, aset, dan liabilitas. Analisis ini bertujuan untuk menilai risiko kredit dan kemampuan nasabah untuk membayar kembali pembiayaan.

d) Penilaian Jaminan (Jika Diperlukan) :

Jika pembiayaan memerlukan jaminan, Bank Mega Syariah KCP. Latimojong akan melakukan penilaian terhadap jaminan yang diajukan. Penilaian ini mencakup verifikasi kepemilikan, nilai pasar jaminan, dan likuiditas jaminan tersebut.

e) Persetujuan Pembiayaan :

Setelah analisis dan penilaian selesai, Bank Mega Syariah KCP. Latimojong akan membuat keputusan mengenai persetujuan pembiayaan. Jika disetujui, Bank Mega Syariah KCP. Latimojong akan menyusun perjanjian pembiayaan yang mencakup syarat dan ketentuan, termasuk jumlah pembiayaan, margin keuntungan, jangka waktu, dan skema pembayaran.

f) Penandatanganan Perjanjian Pembiayaan :

Nasabah dan Bank Mega Syariah KCP. Latimojong menandatangani perjanjian pembiayaan. Perjanjian ini merupakan dokumen hukum yang mengikat dan menjelaskan hak serta kewajiban kedua belah pihak.

g) Pencairan Dana :

Setelah perjanjian ditandatangani, bank akan mencairkan dana pembiayaan sesuai dengan kesepakatan. Pencairan dana bisa dilakukan secara langsung ke rekening nasabah atau ke pihak ketiga, tergantung pada jenis pembiayaan.

h) Pemantauan dan Pengawasan :

Bank Mega Syariah KCP. Latimojong melakukan pemantauan dan pengawasan terhadap penggunaan dana pembiayaan dan kinerja keuangan nasabah secara berkala. Hal ini untuk memastikan bahwa dana pembiayaan digunakan sesuai dengan tujuan dan nasabah mampu memenuhi kewajiban pembayaran.

i) Pelunasan Pembiayaan :

Nasabah melakukan pembayaran angsuran sesuai dengan jadwal yang disepakati dalam perjanjian pembiayaan. Pada akhir masa pembiayaan, nasabah harus melunasi seluruh kewajiban pembayaran kepada Bank Mega Syariah KCP. Latimojong.

Kemudian peneliti bertanya lebih lanjut mengenai bagaimana proses awal Bank Mega Syariah KCP. Latimojong memberikan pembiayaan mulai saat pengajuan sampai pada pencairan pembiayaan?

Hal ini sejalan dengan wawancara dari Ibu Amelia Putri P selaku *Customer Service* mengatakan bahwa :

“Jadi proses pembiayaan di Bank Mega Syariah KCP. Latimojong terdiri dari beberapa tahapan utama yang dirancang untuk memastikan kesesuaian dengan prinsip-prinsip syariah dan kelayakan finansial nasabah. Tahapan-tahapan tersebut yaitu Pengajuan Permohonan Pembiayaan, Evaluasi Awal, Analisis Kredit dan Keuangan, Penilaian Jaminan, Persetujuan Pembiayaan, Penandatanganan Perjanjian, Pencairan Dana, Pemantauan dan Pengawasan, dan Pelunasan Pembiayaan.” (Wawancara 19 Januari 2024)

Merujuk hal di atas bahwa Proses pembiayaan di Bank Mega Syariah KCP. Latimojong dirancang secara komprehensif untuk

memastikan kelayakan dan kesesuaian pembiayaan dengan prinsip-prinsip syariah. Pendekatan ini memastikan bahwa setiap pembiayaan yang diberikan tidak hanya menguntungkan secara finansial bagi nasabah tetapi juga sesuai dengan nilai-nilai Islam, menghindari riba, gharar, dan maisir. Dengan demikian, Bank Mega Syariah KCP. Latimojong mampu mendukung keberlanjutan finansial nasabah dan pertumbuhan ekonomi yang berkelanjutan, sambil meminimalkan risiko kredit dan menjaga stabilitas keuangan Bank Mega Syariah KCP. Latimojong.

c. Penanggulangan Risiko Pembiayaan

1) Pengendalian Pembiayaan

Pengendalian pembiayaan nasabah di Bank Mega Syariah KCP. Latimojong mengacu pada berbagai prosedur dan kebijakan yang dirancang untuk memastikan bahwa pembiayaan yang diberikan kepada nasabah sesuai dengan prinsip-prinsip syariah dan dapat dikelola dengan baik. Berikut adalah beberapa aspek yang menjadi fokus dalam pengendalian pembiayaan nasabah di Bank Mega Syariah KCP. Latimojong :

a) Pengawasan Proses Pembiayaan :

Bank Mega Syariah KCP. Latimojong memiliki prosedur yang ketat dalam pengawasan terhadap seluruh tahapan proses pembiayaan, mulai dari pengajuan permohonan, evaluasi kredit, hingga pencairan dana. Hal ini bertujuan untuk memastikan bahwa semua langkah sesuai dengan ketentuan syariah dan standar internal Bank Mega Syariah KCP. Latimojong.

b) Analisis Kelayakan Pembiayaan :

Sebelum menyetujui pembiayaan, Bank Mega Syariah KCP. Latimojong melakukan analisis mendalam terhadap kelayakan finansial nasabah. Ini mencakup penilaian terhadap kemampuan nasabah untuk membayar angsuran berdasarkan kondisi keuangan, pendapatan, dan riwayat kredit.

c) Pengelolaan Risiko :

Bank Mega Syariah KCP. Latimojong melakukan pengelolaan risiko secara proaktif dalam memberikan pembiayaan. Ini termasuk identifikasi risiko kredit, operasional, dan syariah yang mungkin timbul dari pembiayaan yang diberikan. Bank menggunakan berbagai instrumen dan strategi untuk mengurangi risiko ini seoptimal mungkin.

d) Pemantauan Berkala :

Setelah pembiayaan disetujui dan dana dicairkan, Bank Mega Syariah KCP. Latimojong melakukan pemantauan teratur terhadap penggunaan dana dan kinerja keuangan nasabah. Ini dilakukan untuk memastikan bahwa nasabah dapat memenuhi kewajiban pembayaran sesuai dengan jadwal yang disepakati.

e) Pelaporan dan Audit :

Bank Mega Syariah KCP. Latimojong memiliki sistem pelaporan dan audit yang ketat untuk memverifikasi kepatuhan terhadap prosedur dan kebijakan yang telah ditetapkan. Audit internal dan eksternal dilakukan secara

berkala untuk menjamin transparansi dan akuntabilitas dalam pengendalian pembiayaan.

Peneliti masih terus melanjutkan wawancara ke pertanyaan selanjutnya tentang bagaimana upaya kebijakan penanggulangan risiko yang diterapkan di Bank Mega Syariah KCP. Latimojong?

Berdasarkan wawancara dari Ibu Rafiqah Ridjal selaku Sub Branch Manager mengatakan bahwa :

“Mitigasi risikonya memang dari awal kita filternya dari menganalisa dulu, jadi misalnya kredit usaha dia butuh pinjaman 2 Milyar, nah langkah kita mitigasi pertama kita menyesuaikan apakah 2 Milyar itu sesuai dengan kebutuhannya, langkah kedua kita bisa memitigasi dengan memberikan persyaratan-persyaratan yang memudahkan kita memonitor perkembangan usahanya.” (Wawancara 17 Januari 2024).

Berdasarkan pengamatan peneliti bahwa pengendalian pembiayaan pada Bank Mega Syariah KCP. Latimojong merupakan suatu proses yang melibatkan implementasi berbagai kebijakan dan prosedur untuk mengelola risiko serta memastikan kepatuhan terhadap prinsip-prinsip syariah dalam memberikan pembiayaan kepada nasabah. Adapun poin utamanya yaitu ketepatan proses, manajemen risiko, transparansi dan pengawasan. kepatuhan dan akuntabilitas. Dengan demikian, pengendalian pembiayaan yang dilakukan oleh Bank Mega Syariah KCP. Latimojong bukan hanya untuk mengelola risiko tetapi juga untuk memastikan bahwa setiap aktivitas pembiayaan dilakukan dengan integritas tinggi, menjaga kepercayaan nasabah, dan mendukung pertumbuhan ekonomi yang berkelanjutan.

2) Strategi Pembiayaan Bermasalah

Strategi pembiayaan bermasalah biasanya mencakup berbagai langkah yang dirancang untuk menangani portofolio pembiayaan yang mengalami masalah pembayaran atau keterlambatan dari nasabah. Beberapa strategi umum yang sering diterapkan oleh bank untuk mengelola pembiayaan bermasalah meliputi

a) Restrukturisasi Pembiayaan :

Bank Mega Syariah KCP. Latimojong melakukan restrukturisasi terhadap pembiayaan yang mengalami masalah pembayaran. Restrukturisasi dapat mencakup perubahan syarat-syarat pembiayaan seperti perpanjangan jangka waktu, penghapusan biaya tambahan untuk membantu nasabah dalam memenuhi kewajiban pembayaran.

b) Penyisihan Aset Bermasalah (NPL) :

Bank Mega Syariah KCP. Latimojong menyisihkan dana sebagai cadangan untuk menanggulangi potensi kerugian dari pembiayaan yang bermasalah. Penyisihan ini bertujuan untuk memitigasi risiko kredit yang timbul akibat pembiayaan yang tidak lancar.

c) Negosiasi dengan Nasabah :

Bank Mega Syariah KCP. Latimojong melakukan negosiasi secara intensif dengan nasabah yang mengalami kesulitan keuangan untuk mencapai kesepakatan mengenai pembayaran yang dapat diterima oleh kedua belah pihak.

d) Pendidikan dan Bimbingan Keuangan :

Bank Mega Syariah KCP. Latimojong memberikan pendidikan dan bimbingan keuangan kepada nasabah yang mengalami kesulitan, untuk membantu mereka meningkatkan pengelolaan keuangan pribadi dan memperbaiki kemampuan dalam membayar kembali pembiayaan.

e) Kolaborasi dengan Pihak Ketiga :

Bank Mega Syariah KCP. Latimojong bekerja sama dengan agen atau perusahaan penagihan untuk menyelesaikan kewajiban pembayaran dengan nasabah yang mengalami kesulitan finansial.

f) Pengadilan :

Jika diperlukan dan setelah berbagai upaya negosiasi telah dilakukan tanpa hasil, Bank Mega Syariah KCP. Latimojong mengambil langkah hukum untuk menyelesaikan kewajiban pembayaran dengan nasabah.

Berdasarkan kutipan dari Ibu Rafiqah Ridjal selaku Branch

Manager mengatakan bahwa :

“Di Bank Mega Syariah KCP. Latimojong, kami memiliki pendekatan proaktif dalam menangani pembiayaan bermasalah. Beberapa upaya yang kami lakukan meliputi restrukturisasi pembiayaan, penyisihan aset bermasalah (NPL), negosiasi intensif dengan nasabah, pendidikan keuangan, kolaborasi dengan pihak ketiga. Kami yakin bahwa dengan pendekatan ini, kami tidak hanya dapat mengelola risiko kredit dengan baik tetapi juga menjaga hubungan yang baik dengan nasabah kami, serta menjaga integritas operasional bank sesuai dengan nilai-nilai syariah yang kami pegang teguh.” (Wawancara 17 Januari 2024).

Berdasarkan pengamatan peneliti bahwa strategi pembiayaan bermasalah yang diterapkan oleh Bank Mega Syariah KCP. Latimojong menunjukkan pendekatan yang terencana dan

komprehensif dalam mengelola risiko pembiayaan yang tidak lancar. Bank Mega Syariah KCP. Latimojong tidak hanya berupaya untuk mengelola risiko kredit dengan baik tetapi juga menjaga hubungan baik dengan nasabah serta memastikan keberlanjutan operasional yang berkelanjutan sesuai dengan prinsip-prinsip syariah. Hal ini menggambarkan komitmen Bank Mega Syariah KCP. Latimojong dalam memberikan solusi yang tepat dalam menghadapi pembiayaan bermasalah, dengan memperhatikan kepentingan baik nasabah maupun stabilitas keuangan bank.

BAB V

PENUTUP

A. Kesimpulan

1. Faktor-Faktor Keputusan Pemberian Pembiayaan: Faktor-faktor yang mempengaruhi pemberian keputusan pembiayaan di Bank Mega Syariah KCP. Latimojong adalah strategi pemberian pembiayaan yang tepat, peningkatan kinerja keuangan, dan peningkatan kualitas pelayanan nasabah. Bank Mega Syariah telah mengembangkan sebuah sistem tata kelola yang transparan dan berintegritas, berdasarkan prinsip-prinsip Good Corporate Governance (GCG) untuk membangun perusahaan yang berkelanjutan.
2. Strategi Penanggulangan Risiko Pembiayaan: Strategi penanggulangan risiko pembiayaan pada Bank Mega Syariah KCP. Latimojong adalah pengelolaan manajemen risiko yang sangat baik. Bank Mega Syariah telah mengembangkan sebuah sistem tata kelola yang transparan dan berintegritas, berdasarkan prinsip-prinsip Good Corporate Governance (GCG) untuk membangun perusahaan yang berkelanjutan. Strategi ini efektif dalam meningkatkan keuntungan bank.

Dalam sintesis, penelitian ini menunjukkan bahwa Bank Mega Syariah KCP. Latimojong telah mengembangkan strategi pemberian pembiayaan yang tepat dan strategi penanggulangan risiko yang sangat baik, yang berdampak pada peningkatan tingkat keuntungan bank.

B. Implikasi Penelitian

1. Pengaruh Tingkat Pembiayaan Terhadap Keuntungan: Peningkatan tingkat pembiayaan dapat meningkatkan keuntungan Bank Mega Syariah melalui peningkatan dana pihak ketiga (DPK), pembiayaan consumer, dan business banking. Dengan demikian, peningkatan tingkat pembiayaan dapat meningkatkan keuntungan bank sekitar 15% dalam beberapa tahun terakhir.
2. Strategi Pembiayaan dan Keuntungan: Strategi pemberian pembiayaan yang tepat dapat meningkatkan keuntungan Bank Mega Syariah. Bank Mega Syariah telah mengembangkan sebuah sistem tata kelola yang transparan dan berintegritas, berdasarkan prinsip-prinsip Good Corporate Governance (GCG) untuk membangun perusahaan yang berkelanjutan. Strategi ini efektif dalam meningkatkan keuntungan bank.

DAFTAR PUSTAKA

- Al-Qur'an Kementerian Agama RI, Alquran dan Terjemahnya, Jakarta: Lajnah Pentashihan Mushaf Al-Qur'an, 2018.
- Amir Hamzah, "Dampak Pandemi Covid-19 Terhadap Koperasidi Kabupaten Kuningan", Jurnal Ekonomi Akuntansi Dan Manajemen, Vol. 1, Issue2, Juni 2021.
- Andri Soemitra, Bank dan Lembaga Keuangan Syariah, (Jakarta:Kencana, 2018) ,cet. 6.
- Bambang, Manajemen Risiko Perbankan Syariah diIndonesia, Jakarta: Salemba Empat, 2013.
- Burhan Bungin, Metodeologi Penelitian Kualitatif, Jakarta: Raja Grafindo Persada, 2008.
- Esy Nur Aisyah dan Maharani, strategi penanganan pembiayaan bermasalah pada UMKM di masa pandemic covid-19, Prosiding Senantias. Vol. 1, Desember 2020
- Etta dan Sopiah, Perilaku Konsumen, (Yogyakarta: Andi Offset, 2013).
- Farida Nugrahani, Metode Penelitian Kualitatif dalam penelitian pendidikan bahasa, Surakarta, 2014.
- Febri Melyani, Strategi Bank Syariah Dalam Mengatasi Pembiayaan Bermasalah Selama Pandemi Covid-19 Studi Kasus Bank Syariah Bukopin KC Bukit Tinggi, Skripsi, Fakultas Ekonomi dan Bisnis Islam Institut Agama Islam Negeri (IAIN) Bukit tinggi 2021
- Febriana Sari, Metode Dalam Pengambilan Keputusan, (Yogyakarta: CV. BudiUtama, 2015).
- Fred R. David, Manajemen Strategi Konsep, Jakarta: PT Prenhallindo, 1998.
- Hardani, dkk. Metode Penelitian Kuantitatif dan Kualitatif, Yogyakarta: Pustaka Ilmu, 2020.
- Hazmanan Khair, dkk. Manajemen Strategi, Medan: UMSU Press, 2016.
- Hendy Kurniawan, "Analisis Faktor Penentu Keputusan Nasabah dalam Memilih Produk Murabahah di Bank Muamalat Harakat Sukaraja Kabupaten Seuma", Skripsi, IAIN Bengkulu, 2020.
- Henny Oktavianti dkk, "Analisis Perilaku Nasabah dan Pembiayaan di Bank Syariah Mandiri", Media Tren, Vol. 9 Nomor 1, Maret 2014.
- Ida Liza, "Analisis Faktor-Faktor yang Mempengaruhi Keputusan Nasabah dalam Memilih Produk Pembiayaan (Studi pada BMT Syariah Makmur Sukabumi Indah Bandar Lampung)," Skripsi, UIN Raden Intang Lampung, 2017.
- Ikhsan Budiyanto, "Faktor-faktor yang Mempengaruhi Keputusan Nasabah Menggunakan Produk Pembiayaan Murabahah di BPRS BDS Yogyakarta", Skripsi,UIN Sunan Kalijaga, Yogyakarta, 2015.
- Jalaludin, "Penerapan Manajemen Risiko Untuk Meminimalisasi Pembiayaan Bermasalah di Koperasi Bina Usaha Negara Lahat," Journal Of Managementand Bussines(JOMB),Vol.3,No. 2, Desember 2021.

- Jhonatan Sarwono, Metode Penelitian Kuantitatif dan Kualitatif, Yogyakarta: Graha Ilmu, 2006.
- Julianti prisanti, "Faktor-faktor yang Mempengaruhi Minat Nasabah Kabupaten Bima Menabung di Bank NTB Syariah" Skripsi, UIN Alauddin Makassar, 2020.
- Kasmir, Dasar-Dasar Perbankan, Jakarta: PT. Raja Grafindo Persada, 2008.
- Meithiana Indrasari, Pemasaran dan Kepuasan Pelanggan, Surabaya: Unitomo Press, 2019.
- Muhammad Nazir, Metodologi Penelitian, Jakarta: Ghalia Indonesia, 2005.
- Muhammad Syaiful, dkk, "Strategi Koperasi dalam Meningkatkan Kesejahteraan Anggota", Jurnal Progres Ekonomi Pembangunan, Vol.1 No.1, 2016.
- Muhammad Syafi'i Antonio, Bank Syariah: dari Teori ke Praktek, Jakarta: Tazkia Cendikia, 2012.
- Muhlis, Penerapan Pembiayaan Murabahah Dalam Perbankan Syariah, IBEF: Islamic Banking, Economic and Financial Journal Volume 1, Nomor 1, Desember 2020.
- Nursapia Harapan, Penelitian Kualitatif, Medan : Wa Ashri Publising, 2020.
- Prof. Dr. Veithz Al Rivai, M.B.A, Islamic Banking, PT. Bumi Aksara, 2010.
- Rahmatul Laili, "Analisis Faktor-faktor Keputusan Nasabah dalam Memilih Produk Pembiayaan Murabahah di BPRS Central Syariah Utama Sukarta", Skripsi, IAIN Surakarta, 2016.
- Rengganing Jatun, "Analisis Faktor-Faktor yang Berpengaruh Terhadap Keputusan Nasabah untuk Mengambil Pembiayaan pada Kospin Jasa Layanan Syariah Pekalongan", skripsi, Universitas Diponegoro Semarang, 2015.
- Rivai V & Adrian, Islamic Financial Management, Jakarta: Raja Grafindo Persada, 2008.
- Rizky Azlina Siregar, Strategi Penyelesaian Pembiayaan Bermasalah Pada Masa Pandemi Covid-19 Study Kasus PT. BTN Cabang Syariah Medan, Skripsi, Fakultas Ekonomi Dan Bisnis Islam, Universitas Islam Negeri Sumatera Utara. 2021.
- Sayyida Mahbubah, "Analisis Faktor-faktor dalam Pengambilan Keputusan Nasabah Memilih Produk Pembiayaan Mandiri Syariah Mikro Berkah (Studi Kasus pada PT Bank Syariah Mandiri KCP Perdagangan)", Skripsi, UIN Sumatra Utara, 2020.
- Sirajuddin Saleh, Analisis Data Kualitatif, Bandung: Pustaka Ramadhan, 2017.
- Sugiyono, Metode Penelitian Kuantitatif, Kualitatif dan R&D, Bandung: Alfabeta, 2013.
- Sufitrayati, Fanny Nailufar, "Faktor-faktor yang mempengaruhi Keputusan Nasabah dalam Memilih Bank Syariah Di Kota Aceh", Ihtiyath, Vol. 2 Nomor 1 September 2018.
- Supriadi, Ismawati, Implementasi Prinsip-Prinsip Perbankan Syariah Untuk

Mempertahankan Loyalitas Nasabah, Jurnal Hukum Ekonomi Syariah,
2020.



UNIVERSITAS ISLAM NEGERI
ALAUDDIN
M A K A S S A R

DAFTAR RIWAYAT HIDUP



Adelia Nurul Islami lahir di Sungguminasa, Sulawesi Selatan pada tanggal 25 Juni 2002, penulis merupakan anak ke 1 dari 2 bersaudara, anak dari ayahanda Sahabuddin, ST dan ibunda Tanti Agustina Selvianti ST, S.Pd, M.Pd, penulis memulai pendidikan di SDN Center Malakaji, Namun pada tahun 2013 penulis pindah ke SD Inpres Paccinongan setelah tamat SD pada tahun 2014, penulis melanjutkan pendidikan di MTS Madani UIN Alauddin hingga tahun 2017, kemudian pada tahun tersebut penulis melanjutkan pendidikan di MAN Madani UIN Alauddin hingga tahun 2020, setelah tamat penulis melanjutkan pendidikan di Universitas Islam Negeri Alauddin Makassar (UINAM) pada tahun 2020, pada Fakultas Ekonomi dan Bisnis Islam, Jurusan Perbankan Syariah (PBS). Kemudian penulis menyelesaikan studi dengan skripsi yang berjudul “Faktor-Faktor Yang Mempengaruhi Keputusan Pemberian Pembiayaan Dan Strategi Penanggulangan Risiko (Studi Bank Mega Syariah Kcp. Latimojong)” dan selesai pada 3 Juli 2024 dengan gelar Sarjana Ekonomi (SE.)