

**MANAJEMEN STANDAR OPERASIONAL PROSEDUR  
HAJI PT. MEIDA WISATA DALAM MEMPERLANCAR  
IBADAH JAMAAH**



**Skripsi**

Diajukan untuk Memenuhi Salah Satu Syarat Memperoleh Gelar  
Sarjana Ekonomi (S.E) Jurusan Manajemen Haji dan Umrah  
pada Fakultas Dakwah dan Komunikasi  
UIN Alauddin Makassar

Oleh:

**TAQWA ZAIN**  
NIM: 50800119017

**FAKULTAS DAKWAH DAN KOMUNIKASI  
UIN ALAUDDIN MAKASSAR  
2023**

## PERNYATAAN KEASLIAN SKRIPSI

Mahasiswa yang bertanda tangan di bawah ini:

Nama : Taqwa Zain  
NIM : 50800119017  
Tempat/Tgl Lahir : Selayar, 20 Maret 2000  
Jur/Prodi/Konsetrasi : Manajemen Haji dan Umrah (S1)  
Fakultas/Program : Dakwah dan Komunikasi  
Judul : Manajemen Standar Operasional Prosedur Haji PT. Meida  
Wisata Dalam Memperlancar Ibadah Jamaah

Menyatakan dengan sesungguhnya dan penuh kesadaran bahwa skripsi ini benar adalah hasil karya sendiri. Jika di kemudian hari terbukti bahwa ia merupakan duplikat, tiruan, plagiat, atau dibuat oleh orang lain, sebagian atau seluruhnya, maka skripsi dan gelar yang diperoleh karenanya batal demi hukum.

Gowa, 27 Februari 2024

Peneliti,



Taqwa Zain  
NIM: 50800119017

### PENGESAHAN SKRIPSI

Skripsi yang berjudul, "Manajemen Standar Operasional Prosedur Haji PT. Meida Wisata Dalam Memperlancar Ibadah Jamaah", yang disusun oleh Taqwa Zain, NIM: 50800119017, mahasiswa Jurusan Manajemen Haji dan Umrah pada Fakultas Dakwah dan Komunikasi UIN Alauddin Makassar, telah diuji dan dipertahankan dalam sidang munaqasyah yang diselenggarakan pada hari Selasa, tanggal 27 Februari 2024 M, bertepatan dengan 17 Sya'ban 1445 H, dinyatakan telah dapat diterima sebagai salah satu syarat untuk memperoleh gelar Sarjana dalam Ilmu Dakwah dan Komunikasi, Jurusan Manajemen Haji dan Umrah.

Gowa, 27 Februari 2024 M  
17 Sya'ban 1445 H

#### DEWAN PENGUJI:

Ketua : Dr. H. Andi Abdul Hamzah, Lc., M.Ag

Sekretaris : Dr. Mansyur Suma, M.Pd.

Munaqisy I : Prof. Dr. H. Abd. Rasyid M., S.Ag., M.Si., M.Pd., MM. (.....) ✓

Munaqisy II : Prof. Dr. H. Mahmuddin, M.Ag. (.....)

Pembimbing I : Dr. Hamiruddin, M.Ag., MM. (.....)

Pembimbing II : Dr. Irwan Misbach, SE., M.SI. (.....)

Diketahui oleh:  
Dekan Fakultas Dakwah dan  
Komunikasi UIN Alauddin Makassar,

Prof. Dr. H. Abd. Rasyid M., S.Ag., M.Si., M.Pd., MM. /  
NIP: 196908271996031004

## KATA PENGANTAR

بِسْمِ اللَّهِ الرَّحْمَنِ الرَّحِيمِ

الْحَمْدُ لِلَّهِ رَبِّ الْعَالَمِينَ، وَالصَّلَاةُ وَالسَّلَامُ عَلَى أَشْرَفِ الْأَنْبِيَاءِ وَالْمُرْسَلِينَ، وَعَلَى آلِهِ وَأَصْحَابِهِ وَمَنْ  
تَبِعَهُمْ بِإِحْسَانٍ إِلَى يَوْمِ الدِّينِ، أَمَّا بَعْدُ

Puji syukur kami panjatkan kehadiran Allah swt. yang telah memberikan peneliti ilmu pengetahuan dan kesempatan sehingga dapat menyelesaikan skripsi ini yang berjudul “Manajemen Standar Operasional Prosedur Haji PT. Meida Wisata Dalam Memperlancar Ibadah Jamaah”. Salawat serta salam senantiasa tetap turunkan kepada baginda Nabi Muhammad saw. semoga salawat yang kita curahkan berharap mendapatkan syafaatnya di hari akhir kelak, aamiin. Dengan selesainya skripsi ini, penulis mengucapkan banyak terima kasih kepada pihak yang telah membantu menyelesaikan penyusunan skripsi ini yang masih jauh dari kata sempurna. Oleh karena itu, dengan kerendahan dan ketulusan hati penulis mengucapkan banyak terima kasih kepada:

1. Prof. H. Hamdan, M.A., Ph.D. Selaku Rektor UIN Alauddin Makassar, serta Prof. Dr. Kamaluddin Abunawas, M.Ag. Selaku Wakil Rektor I Bidang Akademik, Dr. Andi Aderus, Lc., M.Ag. Selaku Wakil Rektor II Bidang Administrasi Umum, Perencanaan dan Keuangan. Prof. Dr. Muhammad Khalifa, M.Pd. Selaku Wakil Rektor III Bidang Kemahasiswaan dan Alumni, dan Prof. Dr. Muhammad Amry, Lc., M.Ag. Wakil Rektor Bidang Kerjasama

dan Pengembangan Lembaga yang telah menyediakan fasilitas belajar sehingga peneliti dapat mengikuti perkuliahan dengan baik.

2. Prof. Dr. H. Abd. Rasyid Masri, M.Pd., M.Si., MM. Selaku Dekan Fakultas Dakwah dan Komunikasi UIN Alauddin Makassar, beserta Dr. St. Aisyah BM, M.Sos.I. Selaku Wakil Dekan I Bidang Akademik. Dr. Rahmawati Haruna, M.Si. Selaku Wakil Dekan II Bidang Administrasi Umum, Pengembangan dan Keuangan. Dr. Syamsuddin AB, S.Ag., M.Pd. Selaku Wakil Dekan III Bidang Kemahasiswaan yang telah memberikan fasilitas sehingga peneliti dapat menyelesaikan studi.
3. Hj. Sitti Asiqah Usman Ali, Lc., M.Th.I. Selaku Ketua Jurusan Manajemen Haji dan Umrah dan Dr. Ilham Hamid, S.Ag., M.Pd.I., M.Pd. Selaku Sekretaris Jurusan Manajemen Haji dan Umrah Fakultas Dakwah dan Komunikasi UIN Alauddin Makassar, dengan rasa tulus memberikan arahan, motivasi, nasehat, dan masukan serta bimbingan selama peneliti menempuh kuliah.
4. Dr. Hamiruddin, M.A.g., MM. selaku Pembimbing I, dan Dr. Irwan Misbach, SE., M.Si. selaku Pembimbing II, yang telah meluangkan waktunya untuk mengarahkan, memberikan saran, masukan, serta kesabaran selama membimbing peneliti sehingga skripsi ini terselesaikan dengan baik.
5. Prof. Dr. H. Abd. Rasyid Masri, M.Pd., M.Si., MM. selaku Munaqisy I dan Prof. Dr. H. Mahmuddin, M.Ag. selaku Munaqisy II, yang telah meluangkan waktunya untuk menguji skripsi yang telah peneliti susun yaitu terkait referensi dan teori yang penulis gunakan serta hasil yang telah dicapai dalam penelitian ini sehingga skripsi ini terselesaikan dengan baik.

6. H. Abdul Samad Hamid, Lc sebagai direktur utama PT. Meida Wisata dan para staff telah membantu peneliti dalam melakukan penelitiannya di PT. Meida Wisata dan berperan aktif dalam pelaksanaan wawancara terkait penelitian ini.
7. Ayahanda tercinta Zaeruddin dan ibunda Hamriani, Saya selalu mengucapkan banyak terima kasih yang tak terhingga atas jerih payahnya yang telah membesarkan dengan penuh kasih sayang, mendidik anak-anaknya dengan kesabaran, mendoakan anak-anaknya agar sukses, memberikan dukungan moral maupun materi, motivasi dan membiayainya.

Gowa, 29 Desember  
2023

Peneliti,

**Taqwa Zain**

NIM: 50800119017

UNIVERSITAS ISLAM NEGERI  
**ALAUDDIN**  
M A K A S S A R

## DAFTAR ISI

<b>PERNYATAAN KEASLIAN SKRIPSI.....</b>	<b>ii</b>
<b>PENGESAHAN.....</b>	<b>iii</b>
<b>KATA PENGANTAR.....</b>	<b>iv</b>
<b>DAFTAR ISI.....</b>	<b>vii-viii</b>
<b>PEDOMAN TRANSLITERASI .....</b>	<b>ix</b>
<b>ABSTRAK .....</b>	<b>xvii</b>
<b>BAB I PENDAHULUAN.....</b>	<b>1-11</b>
A. Latar belakang.....	1
B. Fokus Penelitian dan Deskripsi Fokus.....	6
C. Rumusan Masalah.....	7
D. Kajian Pustaka.....	7
E. Tujuan dan Manfaat Penelitian .....	10
<b>BAB II LANDASAN TEORI.....</b>	<b>12-29</b>
A. Tinjauan Umum Tentang Manajemen .....	12
B. Tinjauan Umum Tentang Standar Operasional Prosedur (SOP) .....	17
C. Tinjauan Umum Tentang Haji di Indonesia.....	24
<b>BAB III METODOLOGI PENELITIAN .....</b>	<b>30-36</b>
A. Jenis Penelitian Dan Lokasi Penelitian .....	30
B. Pendekatan Penelitian .....	31
C. Sumber Data Penelitian.....	31
D. Metode Pengumpulan Data.....	32
E. Instrumen Penelitian .....	33
F. Teknik Pengelolaan dan Analisis Data .....	33
G. Pengujian Keabsahan Data.....	35
<b>BAB IV MANAJEMEN STANDAR OPERASIONAL PROSEDUR PT. MEIDA WISATA DALAM MEMPERLANCAR IBADAH JAMAAH.....</b>	<b>37-69</b>
A. Gambaran Umum Lokasi Penelitian.....	37
B. Pelaksanaan Standar Operasional Prosedur PT. Meida Wisata.....	46
C. Evaluasi Standar Operasional Prosedur PT. Meida Wisata .....	64
D. Keunggulan Standar Operasional Prosedur PT. Meida Wisata .....	67
<b>BAB V PENUTUP.....</b>	<b>70-71</b>

A. KESIMPULAN.....	70
B. SARAN.....	71
<b>DAFTAR PUSTAKA.....</b>	<b>72-73</b>
<b>LAMPIRAN.....</b>	
<b>DAFTAR RIWAYAT HIDUP .....</b>	

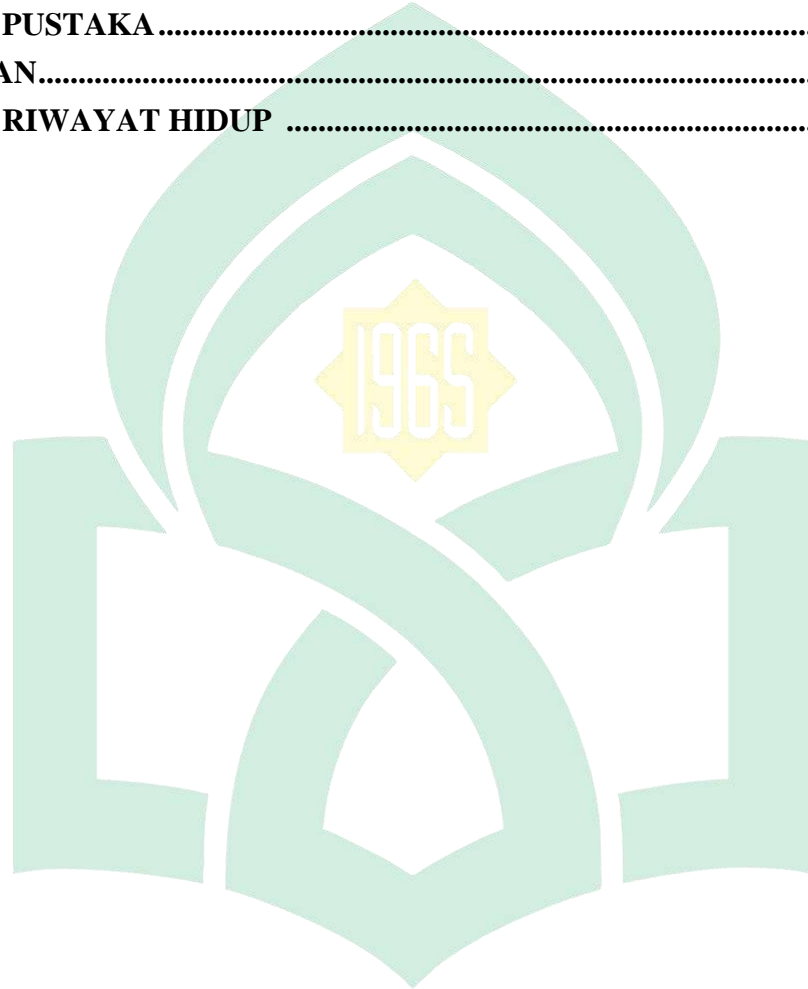

UNIVERSITAS ISLAM NEGERI  
**ALAUDDIN**  
M A K A S S A R



## PEDOMAN TRANSLITERASI

### A. *Transliterasi Arab-Latin*

Daftar huruf bahasa Arab dan transliterasinya ke dalam huruf latin dapat dilihat pada kalimat berikut:

#### 1. *Konsonan*

Huruf Arab	Nama	Huruf Latin	Nama
ا	Alif	Tidak di lambangkan	Tidak di lambangkan
ب	Ba	B	Be
ت	Ta	T	Te
ث	Ša	Š	Es (dengan titik diatas)
ج	Jim	J	Jc
ح	Ha	H	Ha (dengan titik diatas)
خ	Kha	Kh	Ka dan Ha
د	Dal	D	De
ذ	Zal	Z	Zet (dengan titik di atas)
ر	Ra	R	Er
ز	Zai	Z	Zet
س	Sin	S	Es
ش	Syin	Sy	Es dan Ye
ص	Šad	Š	Es (dengan titik dibawah)
ض	Đad	Đ	De (dengan titik dibawah)
ط	Ṭa	Ṭ	Te (dengan titik dibawah)
ظ	Za	Z	Zet (dengan titik dibawah)
ع	‘Ain	‘	Apostrof terbaik
غ	Gain	G	Ge
ف	Fa	F	Ef
ق	Qof	Q	Qi
ك	Kaf	K	Ka
ل	Lam	L	El
م	Mim	M	Em
ن	Nun	N	En
و	Wau	W	We
هـ	Ha	H	Ha
ء	Hamzah	’	Apostrof
ي	Ya	Y	Ye

Hamzah (ء) yang terletak diawal kata tanpa di beri tanda apapun. Jika ia terletak di awal atau diakhir, maka di tulis dengan tanda (‘).

## 2. Vokal

Vokal dalam bahasa Arab sama halnya dengan vokal dalam bahasa Indonesia, terdiri dari vokal tunggal atau monoftong dan vokal rangkap atau diftong.

Vokal Tunggal bahasa Arab yang lambangnya berupa tanda atau harakat, transliterasinya sebagai berikut:

Tanda	Nama	Huruf Latin	Nama
اَ	<i>fathah</i>	A	A
اِ	<i>Kasrah</i>	I	I
اُ	<i>dammah</i>	U	U

Vokal Rangkap bahasa Arab yang lambangnya berupa gabungan antara harakat dan huruf, transliterasinya berupa gabungan huruf yaitu:

Tanda	Nama	Huruf Latin	Nama
أَيّ	<i>fathah dan Yā'</i>	Ai	a dan i
أَوْ	<i>fathah dan Wau</i>	Au	a dan u

Contoh:

كَيْفَ : *kaifa*  
هَوْلَ : *haula*

## 3. Maddah

Maddah atau vokal panjang yang lambangnya berupa harakat dan huruf, transliterasinya berupa huruf dan tanda, yaitu:

Harakat Dan Huruf	Nama	Huruf dan Tanda	Nama
اَ...   اِ...   اُ...	<i>fathah dan alif</i> atau <i>yā'</i>	ā	a dan garis di atas
ي	<i>kasrah dan yā'</i>	ī	i dan garis di atas
و	<i>dammah dan wau</i>	ū	u dan garis di bawah

Contoh:

مَاتَ	: māta
رَمَى	: ramā
قِيلَ	: qīla
يَمُوتُ	: yamūtu

#### 4. *Tā' marbūṭah*

Transliterasi untuk *Tā' marbūṭah* ada dua, yaitu: *Tā' marbūṭah* yang hidup atau mendapat *harakat fathah, kasrah, dan ḍammah*, transliterasinya adalah [t]. Sedangkan *Ta' marbutah* yang mati atau mendapat harakat sukun, transliterasinya adalah [h].

Kalau pada kata yang berakhir dengan *Tā' marbūṭah* diikuti oleh kata yang menggunakan kata sandang *al-* serta bacaan kedua kata itu terpisah, maka *Tā' marbūṭah* itu di transliterasikan dengan (h).

Contoh:

رَوْضَةُ الْأَطْفَالِ : *Rauḍah Al-Atfāl*

الْمَدِينَةُ الْفَاضِلَةُ : *Al-Madīnah Al-Fāḍilah*

الْحِكْمَةُ : *Al-ḥikmah*

#### 5. *Syaddah (Tasydīd)*

Syaddah atau Tasydīd, yang dalam abjad Arab dilambangkan dengan sebuah tanda Tasydīd (ّ), dalam transliterasi ini dilambangkan dengan perulangan huruf (konsonan ganda) yang diberi tanda *syaddah*.

Contoh:

رَبَّنَا : *Rabbanā*

نَجِّنَا : *Najjānā*

الْحَقُّ : *al-haqq*

نُعِمْ : *nu''ima*

عُدُّو : *'aduwwun*

Jika huruf *ى* ber-*tasydid* di akhir sebuah kata dan didahului oleh huruf kasrah (ىِ), maka ia ditransliterasi seperti huruf maddah menjadi *i*.

Contoh:

عَلِيٌّ : *'Alī* (bukan *'Aliyy* atau *'Aly*)

عَرَبِيٌّ : *'Arabī* (bukan *'Arabiyy* atau *'Araby*)

## 6. Kata sandang

Kata sandang dalam sistem tulisan Arab dilambangkan dengan huruf ال (*alif lam ma'rifah*). Dalam pedoman transliterasi ini, kata sandang ditransliterasi seperti biasa, *al-*, baik ketika ia diikuti oleh huruf *syamsiah* maupun huruf *qamariyyah*. Kata

sandang tidak mengikuti bunyi huruf langsung yang mengikutinya dan dihubungkan dengan garis mendatar (-).

Contoh:

الشَّمْسُ : *al-syams* (bukan *asy-syams*)

الزَّلْزَلَةُ : *al-zalzalāh* (bukan *az-zalzalāh*)

الْفَلْسَفَةُ : *al-falsafah*

أَلْبِلَادُ : *al-bilād*

## 7. *Hamzah*

Aturan transliterasi huruf hamzah menjadi apostrof (') hanya berlaku bagi hamzah yang terletak di tengah dan akhir kata. Namun, bila hamzah terletak di awal kata, ia tidak dilambangkan, karena dalam tulisan Arab berupa alif.

Contoh:

تَأْمُرُونَ : *ta'murūn*

النَّوْءُ : *al-nau'*

شَيْءٌ : *syai'*

أُمِرْتُ : *umirtu*

## 8. *Penulisan Kata Arab yang Lazim Digunakan dalam Bahasa Indonesia*

Kata istilah atau kalimat Arab yang ditransliterasi adalah kata istilah atau kalimat yang belum dibakukan dalam bahasa Indonesia. Kata istilah atau kalimat yang

sudah lazim dan menjadi bagian dari perbendaharaan bahasa Indonesia, atau sering ditulis dalam tulisan bahasa Indonesia, atau lazim digunakan dalam dunia akademik tertentu, tidak lagi ditulis menurut cara transliterasi di atas. Misalnya, kata al-Qur'an (dari al-Qur'ān), Alhamdulillah, dan munaqasyah. Namun, bila kata-kata tersebut menjadi bagian dari satu rangkaian teks Arab, maka harus ditransliterasi secara utuh.

Contoh:

*Fī Zilāl Al- Qur'ān*  
*Al-Sunnah qabl al-tadwīn*

### 9. *Lafz al-Jalālah*

Kata “Allah” yang didahului seperti huruf partikel seperti huruf *jarr* dan huruf lainnya atau berkedudukan sebagai *mudāf ilaih* (frasa nominal), transliterasi tanpa huruf hamzah.

Contoh:

دِينُ اللَّهِ : diinullah.

بِاللَّهِ : billah

Adapun *tā' marbūṭah* diakhiri kata yang disandarkan kepada *lafz al-jalālah*, ditransliterasi dengan huruf (t).

Contoh:

هُم فِي رَحْمَةِ اللَّهِ : *hum fī raḥmatillāh.*

### 10. *Huruf kapital*

Walau sistem tulisan Arab tidak mengenal huruf kapital (*All Caps*), dalam transliterasinya huruf-huruf tersebut dikenal ketentuan tentang penggunaan huruf kapital berdasarkan pedoman ejaan yang disempurnakan (EYD) dalam Bahasa Indonesia. Huruf kapital, misalnya, digunakan untuk menuliskan huruf awal nama diri (orang, tempat, bulan) dan huruf pertama pada permulaan kalimat. Bila nama diri didahului oleh kata sandang (al-), maka yang ditulis dengan huruf kapital tetap huruf awal nama diri tersebut, bukan huruf awal kata sandangnya. Jika terletak pada awal kalimat, maka huruf A dari kata sandang tersebut menggunakan huruf kapital (Al). Ketentuan yang sama juga berlaku untuk huruf awal dari judul referensi yang didahului oleh kata sandang al-, baik ketika ditulis dalam teks maupun dalam catatan rujukan (CK, DP, CDK dan DR).

Contoh:

*Wa mā Muḥammadun illā rasūl*

*Inna awwala baitin wuḍi‘a linnāsi lallaẓī bi Bakkata mubārakan Syahru  
Ramaḍān al-laẓī unzila fīh al-Qur‘ān*

*Naṣīr al-Dīn al-Ṭūsī*

*Abū Naṣr al-Farābī*

*Al-Gazālī*

*Al-munqiz min al-Ḍalāl*

Jika nama resmi seseorang menggunakan kata Ibn (anak dari) dan Abū (bapak dari) sebagai nama keduanya terakhirnya, maka kedua nama terakhir itu harus disebutkan sebagai nama terakhir dalam daftar pustaka atau daftar referensi. Contoh:

- Abū al-Walīd Muḥammad Ibn Rusyd, ditulis menjadi: Ibn Rusyd, Abū al-Walīd Muḥammad (bukan: Rusyd, Abū al-Walīd Muḥammad Ibn)

- Naṣr Ḥamīd Abū Zaid ditulis menjadi: Abū Zaid, Naṣr Ḥamīd (bukan: Zaid, Naṣr Ḥamīd Abū)

## B. Daftar Singkatan

swt.	= <i>subḥānahū wa ta'ālā</i>
saw.	= <i>ṣallallāhū 'alaihi wa sallam</i>
a.s.	= <i>'alaihi al-salām</i>
H.	= Hijrah
M.	= Masehi
SM.	= Sebelum Masehi
l.	= Lahir tahun (untuk orang yang masih hidup saja)
w.	= Wafat tahun
QS .../...: 4	= QS al-Baqarah/2: 4 atau QS Āli 'Imrān/3: 4
HR.	= Hadis Riwayat

Untuk karya ilmiah berbahasa Arab, beberapa singkatan dalam bahasa Arab:

ص	=	صفحة
دم	=	بدون مكان
صلعم	=	صلى الله عليه و سلم
ط	=	طبعة
دن	=	بدون ناشر
الخ	=	الى اخرها\ الى اخره



## ABSTRAK

**Nama** : Taqwa Zain  
**Nim** : 50800119017  
**Judul** : **Manajemen Standar Operasional Prosedur Haji PT. Meida Wisata Dalam Melancarkan Ibadah Jamaah**  
**Fakultas** : **Dakwah dan Komunikasi**

---

Pokok masalah penelitian ini adalah bagaimana Manajemen Standar Operasional Prosedur Haji PT. Meida Wisata? pokok masalah tersebut dirumuskan dalam dua sub masalah, yaitu: 1) Bagaimana Pelaksanaan Standar Operasional Prosedur PT. Meida Wisata?, 2) Bagaimana Evaluasi Standar Operasional Prosedur PT. Meida Wisata?, 3) Bagaimana keunggulan standar operasional prosedur PT. Meida Wisata?.

Penelitian ini menggunakan jenis penelitian kualitatif yang berlokasi di kantor PT. Meida Wisata, JL. A. P. Pettarani Kompleks, Ruko New Zamrud No. 22, Bua kan, Kec. Rappocini, kota Makassar, Sulawesi Selatan. Dengan jenis penelitian lapangan, kajian manajemen dan bimbingan. Sumber data primer dalam penelitian ini yaitu staff PT. Meida Wisata yaitu Nasiruddin dengan jabatan HRD dan General Affair dan Nuraisyah Umar sebagai Accounting dan analis. Kemudian sumber data sekunder dalam penelitian ini adalah literatur kepustakaan, selanjutnya metode pengumpulan data yang digunakan adalah observasi, wawancara dan dokumentasi. Teknik analisis data dilakukan dengan melalui tiga tahapan yaitu pengumpulan data, reduksi data dan penyajian data.

Berdasarkan hasil observasi, wawancara dan dokumentasi, hasil penelitian ini menunjukkan bahwa penetapan standar operasional prosedur haji PT. Meida Wisata adalah menentukan dan membuat Standar operasional prosedur yang berdasar pada peraturan pemerintah mengenai pelaksanaan haji, melakukan evaluasi secara rutin agar dapat mencari solusi dari setiap permasalahan yang di hadapi dalam pelaksanaan pelayanan haji serta memasifkan komunikasi baik antar kariawan maupun dengan jamaah agar tidak terjadi miss komunikasi.

Implikasi dalam penelitian ini adalah diharapkan perusahaan tetap mempertahankan perinsip yang telah dipegang melayani jamaah dengan sepenuh hati dan mengedepankan kepuasan jamaah tanpa melanggar peraturan yang telah di tentukan dan meningkatkan mutu pelayanan dalam pelaksanaan standar operasional prosedur yang telah ditetapkan.

## المستخلص

الاسم : تقوى زين  
رقم التسجيل : ٥٠٨٠٠١١٩٠١٧  
العنوان : إدارة إجراءات التشغيل القياسية للحج في تسهيل عبادة الحجاج لشركة ميدا ويساتا

المشكلة الرئيسية في هذا البحث هي كيفية إدارة إجراءات التشغيل القياسية للحج في تسهيل عبادة الحجاج لشركة ميدا ويساتا؟ تم صياغة المشكلة الرئيسية في ثلاث مشاكل فرعية، وهي: (1) كيف يتم تنفيذ إجراءات التشغيل القياسية لشركة ميدا ويساتا؟، (2) كيف يتم تقييم إجراءات التشغيل القياسية لشركة ميدا ويساتا؟، (3) ما هي مزايا إجراءات التشغيل القياسية لشركة ميدا ويساتا؟

يستخدم هذا البحث نوعاً من الأبحاث النوعية الموجودة في مكتب شركة ميدا ويساتا، وقع في الطريق آ.ف. فيتاراني. بيت تجاري نيو زمرود رقم ٢٢. رابوتشيبي. مدينة ماكاسار سولاويسي جنوبية. مع نوع البحوث الميدانية والإدارة والدراسات الإرشادية. مصادر البيانات الأساسية في هذه الدراسة هي موظفي شركة ميدا ويساتا، وهم ناصر الدين الذي يشغل منصب تنمية الموارد البشرية والشؤون العامة ونورية عمر كمحاسبة ومحلل. ثم مصدر البيانات الثانوي في هذه الدراسة هو الأدبيات، ثم طرق جمع البيانات المستخدمة هي الملاحظة والمقابلات والتوثيق. وتنفذ تقنيات تحليل البيانات من خلال ثلاث مراحل، هي جمع البيانات، والحد من البيانات، وعرض البيانات.

واستناداً على نتائج الملاحظات والمقابلات والوثائق، تبين أن وضع إجراءات التشغيل القياسية للحج في شركة ميدا ويساتا هو تحديد وإجراءات التشغيل الموحدة استناداً إلى اللوائح الحكومية المتعلقة بتنفيذ الحج، إجراء تقييمات منتظمة لإيجاد حلول لأي مشاكل تعترض تنفيذ خدمات الحج وتكثيف

الاتصالات بين الموظفين والحجاج، وتطوير الشركاء والعلاقات الجيدة مع الشركات الأخرى من أجل تيسير تنفيذ ودعم تنفيذ الخدمات لحجاج شركة ميدا ويساتا.

مستفاد البحث في هذه الدراسة هي (1) من المتوقع أن تحافظ الشركات على إجراءات التشغيل القياسية التي تعمل بشكل جيد وإنشاء إجراءات تشغيل موحدة بناءً على الخبرة الميدانية. (2) من المتوقع أن تحافظ الشركة على اتساق تقييم إجراءات التشغيل القياسية التي تم تحديدها وأن تكون أكثر انفتاحًا على المدخلات من المصلين. (3) من المتوقع أن تحافظ الشركة على الجودة والعلاقات والثقة من جميع المجالات سواء من الشركات المتعاونة أو من الحكومة.



UNIVERSITAS ISLAM NEGERI  
ALAUDDIN  
M A K A S S A R



# BAB I

## PENDAHULUAN

### *A. Latar Belakang Masalah*

Sejak dahulu penduduk Indonesia yang menunaikan ibadah haji tidak berangkat sendiri-sendiri secara individual, tidak pula berangkat hanya dengan keluarganya atau kelompoknya saja, melainkan keberangkatan penduduk Indonesia untuk menunaikan ibadah haji adalah secara massal, yaitu dalam bentuk rombongan yang berjumlah banyak.

Secara bahasa Haji adalah menuju ke suatu tempat secara berulang-ulang, atau menuju ke suatu tempat yang dimuliakan atau diagungkan oleh suatu kaum peradaban. Ibadah umat Islam ke Mekkah (Baitullah) inilah yang disebut Haji. Sebab Baitullah adalah tempat yang diagungkan dan tempat yang suci bagi umat Islam. Adapun menurut istilah, kalangan ahli fiqh mengartikan bahwa Haji adalah niatan datang ke Baitullah untuk menunaikan ritual ibadah tertentu. Ibnu Al-Humam mengartikan bahwa Haji adalah pergi menuju Baitul Haram untuk menunaikan aktivitas tertentu ,pada waktu tertentu.<sup>1</sup>

Keberangkatan penduduk Indonesia untuk menunaikan ibadah haji karena secara massal, maka akan melibatkan banyak pihak, melibatkan beberapa instansi, beberapa lembaga pemerintahan maupun swasta untuk mengurus penyelenggaraan ibadah haji di Indonesia. Oleh karena itu, penyelenggaraan ibadah haji di Indonesia perlu adanya pedoman yang baku. Dengan adanya pedoman yang baku, maka pihak-

---

<sup>1</sup>Muhammad Noor, Jurnal Humaniora dan Teknologi, Volume 4, Nomor 1, Oktober 2018, hal. 39

pihak yang terkait dalam penyelenggaraan ibadah haji akan membentuk sebuah system guna mensukseskan pelaksanaan ibadah haji.<sup>2</sup>

Pendaftaran haji dilakukan sepanjang tahun dengan prinsip prioritas keberangkatan sesuai dengan nomor pendaftaran (nomor porsi). Kementerian Agama pada tanggal 12 Februari 2019 merilis waktu tunggu antrean haji di Indonesia untuk 34 provinsi, bahwa dalam daftar antrean terlihat tiap provinsi mempunyai lama antrean yang berbeda. Penyebab utama karena besarnya animo calon jemaah haji di suatu provinsi, sementara kuota perprovinsi dibatasi 1/1.000 (1 per mil) dari jumlah Muslim di suatu daerah.

Pendaftaran haji reguler, dalam UU RI No.8 Tahun 2019 tentang Penyelenggaraan Haji dan Umrah pasal 30, disebutkan bahwa:

- a. Pendaftaran Jemaah Haji Reguler dilakukan sepanjang tahun setiap Hari sesuai dengan prosedur dan persyaratan yang ditetapkan oleh Menteri
- b. Pendaftaran dilakukan di Kantor Kementerian Agama di kabupaten/ kota domisili Jemaah Haji
- c. Pendaftaran dilakukan berdasarkan prinsip pelayanan sesuai dengan nomor urutan pendaftaran
- d. Nomor urutan pendaftaran digunakan sebagai dasar pelayanan pemberangkatan Jemaah Haji.
- e. Pemberangkatan Jemaah Haji berdasarkan nomor urutan pendaftaran dikecualikan bagi Jemaah Haji lanjut usia.

---

<sup>2</sup>Ighfir Hidayatullah, *skripsi* : "Implementasi Standar Operasional Prosedur (Sop) Dalam Pelayanan Pembatalan Ibadah Haji Di Kementrian Agama Kota Semarang", (Semarang : UIN Walisongo Semarang, 2018)

- f. Ketentuan lebih lanjut mengenai pemberangkatan Jemaah Haji berdasarkan nomor urut pendaftaran dan pengecualian pemberangkatan bagi Jemaah Haji lanjut usia diatur dengan Peraturan Menteri.<sup>3</sup>

Perlu diketahui bahwa kemajuan yang dicapai oleh suatu negara tercermin dari standar pelayanan yang diberikan pemerintah kepada rakyatnya. Negara-negara yang tergolong miskin pada umumnya kualitas yang diberikan di bawah standar minimal. Pada negara-negara berkembang kualitas pelayanan telah memenuhi standar minimal. Sedangkan di negara-negara maju kualitas pelayanan terhadap rakyatnya di atas standar minimal.

Mutu merupakan hal yang sangat penting dalam segala aspek. Mutu sering dikaitkan dengan apa yang diharapkan masyarakat, karena setiap orang pasti menginginkan barang dan jasa bermutu yang bisa mereka dapatkan. Pelanggan menjadi suatu tolak ukur apakah produk dan pelayanan yang diberikan sudah bermutu atau belum. Oleh karena itu pentingnya mutu, maka manajemen suatu perusahaan berusaha untuk menetapkan mutu apa yang diharapkan masyarakat.<sup>4</sup>

Penyelenggaraan Ibadah Haji Khusus adalah Penyelenggaraan Ibadah Haji yang dilaksanakan oleh penyelenggara Ibadah Haji khusus dengan pengelolaan, pembiayaan, dan pelayanan yang bersifat khusus. Penyelenggara Ibadah Haji Khusus yang selanjutnya disingkat PIHK adalah badan hukum yang memiliki izin dari Menteri untuk melaksanakan Ibadah Haji khusus. (UU No.8 tahun 2019 tentang Penyelenggaraan Ibadah Haji dan Umrah). Ditegaskan dalam pasal 21 UU No.8 tahun

---

<sup>3</sup> Drs. H. Noor Hamid, M.Pd.I, *Manajemen Haji Dan Umrah: Mengelola Perjalanan Tamu Allah Ke Tanah Suci*, Cet. I, Mei 2020, h. 143-145

<sup>4</sup>Nurul Istiqamah, "Analisis Pelaksanaan Standar Mutu Pelayanan Di Bank Negara Indonesia Kantor Cabang Utama Makassar" *Skripsi*, (Makassar : Fak. Ilmu Sosial dan Politik UNHAS Makassar 2013), h. 2.

2019 bahwa Setiap orang yang tanpa hak bertindak sebagai PIHK dengan mengumpulkan dan / atau memberangkatkan Jemaah Haji Khusus, dipidana dengan pidana penjara paling lama 6 (enam) tahun atau pidana denda paling banyak Rp. 6.000.000.000,00 (enam miliar rupiah).

Pendaftaran dan Penundaan Haji Khusus tertuang dalam UU No. 8 Tahun 2019 pasal 73 dan 74 bahwa: Pendaftaran Jemaah Haji Khusus dilakukan sepanjang tahun setiap hari kerja sesuai dengan prosedur dan persyaratan yang ditetapkan oleh Menteri Agama. Pendaftarannya dilakukan oleh Jemaah Haji Khusus melalui PIHK yang terhubung dengan Siskohat dan dilakukan berdasarkan prinsip pelayanan sesuai dengan nomor urut pendaftaran.

Nomor urut pendaftaran digunakan sebagai dasar pelayanan pemberangkatan Jemaah Haji Khusus. Pemberangkatan Jemaah Haji Khusus berdasarkan nomor urut pendaftaran dikecualikan bagi Jemaah Haji Khusus lanjut usia.

Jemaah Haji Khusus yang menunda keberangkatan dengan alasan yang sah, maka Jemaah Haji Khusus tersebut menjadi Jemaah daftar tunggu.

Pendaftaran haji khusus secara teknis diatur dalam PMA No.11 Tahun 2017 pasal 14 sebagai berikut:

- 1) Pendaftaran haji khusus dibuka setiap hari kerja sepanjang tahun.
- 2) Pendaftaran haji khusus dilakukan secara langsung oleh calon Jemaah Haji.
- 3) Calon Jemaah Haji yang pernah menunaikan ibadah haji dapat melakukan pendaftaran haji khusus setelah 10 (sepuluh) tahun sejak menunaikan ibadah haji terakhir.



4) Pendaftaran Jemaah Haji dilakukan pada Kantor Wilayah.<sup>5</sup>

Cakupan penyelenggaraan ibadah haji cukup luas, baik pelaksanaan Standar Operasional Prosedurnya (SOP), maupun evaluasi dari pelaksanaan operasional. mulai dari aspek pendaftaran, pembiayaan, transportasi, akomodasi, kesehatan sampai pada masalah pembatalan.<sup>6</sup>

Standar Operasional Prosedur (SOP) merupakan dokumen yang berisi intruksi untuk menyelenggarakan kegiatan administrasi dan menyelesaikan pekerjaan agar mendapatkan hasil yang memuaskan.

PT. Meida Wisata adalah salah satu lembaga istitusi yang menyediakan prokram perjalanan haji. Pelaksanaan haji memerlukan standar operasional prosedur, standar operasional prosedur PT. Meida Wisata sama dengan lembaga travel di seluruh Indonesia dan wajib diikuti oleh seluruh lembaga institusi travel atau perjalanan haji yang merupakan regulasi dari Kementrian Agama RI. Namun dari sini calon peneliti menganggap bahwa PT. Meida Wisata memiliki manajemen yang baik terkait standar operasional prosedur yang telah ditetapkan. Berdasarkan Uraian diatas peneliti tertarik meneliti **“Manajemen Standar Operasional Prosedur Haji PT. Meida Wisata Dalam Melancarkan Ibadah Jamaah”**

---

<sup>5</sup> Drs. H. Noor Hamid, M.Pd.I, Manajemen Haji Dan Umrah: Mengelola Perjalanan Tamu Allah Ke Tanah Suci, Cet. I, Mei 2020, h. 195-197

<sup>6</sup>Ighfir Hidayatullah, *skripsi*, ”Implementasi Standar Operasional Prosedur (Sop) Dalam Pelayanan Pembatalan Ibadah Haji Di Kementrian Agama Kota Semarang”, (Semarang : UIN Walisongo Semarang, 2018)

## ***B. Fokus Penelitian dan Deskripsi Fokus***

### **1. Fokus Penelitian**

Berdasarkan latar belakang yang telah peneliti uraikan di atas, maka adapun fokus penelitian ini adalah:

- a. Pelaksanaan standar operasional prosedur PT. Meida Wisata
- b. Evaluasi standar operasional prosedur PT. Meida Wisata
- c. Keunggulan standar operasional prosedur PT. Meida Wisata

### **2. Deskripsi Fokus**

Berdasarkan pada fokus penelitian dari judul di atas, calon peneliti memberi fokus pada:

- a. Pelaksanaan standar operasional prosedur PT. Meida Wisata

Yang dimaksud dalam penelitian ini, pelaksanaan standar operasional prosedur (SOP) adalah aturan prosedur dalam menjalankan SOP yang telah dibuat dan cara mengantisipasi kendala yang dihadapi oleh perusahaan mengenai SOP.

- b. Evaluasi standar operasional prosedur PT. Meida Wisata

Yang dimaksud peneliti sebagai evaluasi standar operasional prosedur (SOP) adalah cara PT. Meida Wisata mengevaluasi SOP yang telah dijalankan.

- c. Keunggulan standar operasional prosedur PT. Meida Wisata

Yang dimaksud peneliti sebagai keunggulan standar operasional prosedur PT. Meida Wisata adalah keunggulan PT. Meida Wisata Dalam hal melayani jamaah yang berdasarkan standar operasional prosedur yang telah di tetapkan.

### ***C. Rumusan Masalah***

1. Bagaimana Pelaksanaan Standar Operasional Prosedur PT. Meida Wisata?
2. Bagaimana Evaluasi Standar Operasional Prosedur PT. Meida Wisata?
3. Bagaimana keunggulan standar operasional prosedur PT. Meida Wisata?

### ***D. Kajian Pustaka***

Kajian pustaka dalam bagian ini dimaksudkan oleh calon peneliti untuk memberikan pemahaman serta penegasan bahwa masalah yang menjadi kajian tentang manajemen standar operasional prosedur haji PT Meida Wisata

Berikut adalah data sementara yang dapat disimpulkan oleh calon peneliti:

1. Penelitian yang dilakukan oleh Dimas Priyo Sembodo dengan judul "*pelayanan jamaah haji kota semarang 2009*". Tujuan penelitian tersebut adalah untuk mengetahui bagaimana muatan yang terkandung dalam Undang-Undang No. 13 tahun 2008 tentang penyelenggaraan ibadah haji, mengetahui bagaimana pelayanan Jama'ah Haji yang dilakukan oleh Kementerian Agama Kota Semarang dilihat dari implementasi Undang-Undang No. 13 Tahun 2008, mengetahui hambatan apa yang dihadapi oleh Kementerian Agama Kota Semarang dalam memberikan pelayanan Jama'ah Haji dilihat dari implementasi Undang-Undang No. 13 Tahun 2008 dan untuk mengetahui hal-hal apa yang harus dilakukan oleh Kementerian Agama Kota Semarang dalam rangka memperbaiki pelayanan yang diberikan dilihat dari implementasi Undang-Undang No.13 Tahun 2008. Dalam penelitian ini, penulis berusaha menggambarkan bagaimana kegiatan pelayanan yang dilakukan oleh Kementerian Agama khususnya Seksi Gara Haji dan Umroh dalam melayani Jama'ah Haji Kota Semarang tahun 2009. Pada tahun tersebut pemerintah

memberlakukan peraturan baru yang mengatur penyelenggaraan Ibadah Haji yaitu Undang-Undang No. 13 Tahun 2008. Peraturan tersebut memuat beberapa perubahan dalam pelaksanaan Ibadah Haji. Berdasarkan hasil wawancara dan pengumpulan dokumen-dokumen Haji yang diperoleh, pelayanan Jama'ah Haji yang dilakukan oleh Kenmenag pada tahun 2009 tidak berbeda jauh dengan pelayanan tahun-tahun sebelumnya. Namun dalam pelayanan tahun 2009 terdapat beberapa perubahan, khususnya dalam pelayanan pengurusan paspor. Jika pada tahun-tahun sebelumnya paspor yang digunakan adalah paspor Haji, maka mulai tahun 2009 paspor yang digunakan adalah paspor Internasional. Hal itu sempat menjadi kendala bagi Kementerian Agama Kota Semarang. Namun itu semua bisa dilaksanakan dengan baik meski masih ada beberapa kekurangan. Dengan demikian berdasarkan uraian diatas, maka dapat penulis katakan bahwa “Pelayanan Jama'ah Haji Kota Semarang Tahun 2009” yang dilaksanakan oleh Kementerian Agama Kota Semarang sudah sesuai dengan Undang-Undang No. 13 Tahun 2008 dengan perubahannya.<sup>7</sup>

2. Penelitian yang dilakukan oleh Ighfir Hidayatullah dengan judul “Implementasi Standar Operasional Prosedur (SOP) dalam pelayanan pembatalan Ibadah haji di kementerian agama kota semarang” dalam penelitian ini menggunakan Penelitian ini adalah penelitian kualitatif deskriptif, yang akan mengungkapkan dan memaparkan fakta yang terjadi di lapangan selama masa penelitian. Sumber data yang digali berasal dari tulisan, arsip, dokumen dan jawaban wawancara atau penjelasan responden. Penyajian data pada penelitian ini adalah seutuhnya

---

<sup>7</sup>Dimas Priyo Sembodo, “*Pelayanan Jamaah Haji Kota Semarang Tahun 2009: Analisis Pelaksanaan Undang-Undang No.13 Tahun 2008*”. Skripsi, (Semarang: Fakultas Dakwah Institut Agama Islam Negeri Walisongo, 2010)

informasi yang diperoleh peneliti, tidak ditambahi maupun tidak dikurangi. Teknik analisis data yang digunakan adalah berdasarkan teori Milles and Huberman, yaitu analisis data dengan tiga tahapannya ; tahap reduksi, tahap display dan tahap verifikasi. Penyajian hasil penelitian berupa teks narasi sesuai data yang diperoleh, tanpa dikurangi dan tanpa ditambahi pula. Hasil penelitian ini adalah: Pembatalan haji prosedurnya dilaksanakan di Kementerian Agama tingkat Kabupaten atau Kota. Pedoman pembatalan dibuat oleh Direktorat Jendral Pelayanan Haji dan Umrah RI. Pembatalan haji bertujuan untuk menarik kembali BPIH yang telah disetorkan ke bank karena Jama'ah yang bersangkutan tidak meneruskan niatnya untuk pergi haji. Menurut penyebabnya, pembatalan ibadah haji memiliki tiga kategori, pertama, batal karena alasan meninggal dunia, kedua, batal karena alasan-alasan tertentu, ketiga, batal karena faktor validasi.<sup>8</sup>

3. Penelitian yang dilakukan oleh aji jubaidah dengan judul "manajemen Pelayanan Jamaah Haji Pada Kantor Kementerian Agama Kabupaten Malinau Tahun 2019" penelitian ini memiliki tujuan untuk Penelitian ini bertolak dari pemikiran bahwa pelayanan ibadah haji bukanlah tugas yang mudah karena tidak hanya berkaitan dengan permasalahan teknis, tetapi mencakup berbagai persoalan yang rumit dan kompleks. Dalam melayani calon jamaah haji, diperlukan manajemen untuk mengatur dan mengendalikan proses pelayanan, agar kegiatan pelayanan berjalan dengan lancar, dan tepat sasaran sehingga dapat memuaskan bagi calon jamaah haji yang dilayani. Maka dari itu penulis tertarik untuk meneliti manajemen pelayanan jamaah haji pada Kantor Kementerian Agama Kabupaten Malinau. Penelitian ini

---

<sup>8</sup>Igfir Hidayatullah, "Implementasi Standar Operasional Prosedur (SOP) dalam pelayanan pembatalan Ibadah haji di kementerian agama kota semarang" *Skripsi*, (Semarang: Fak. Dakwah dan Komunikasi UIN Walisongo Semarang 2018)

menggunakan pendekatan deskriptif kualitatif dan dianalisis dengan menggunakan analisis model Miles dan Huberman. Subjek dalam penelitian ini adalah Kepala Seksi Penyelenggara Haji dan Umrah Kementerian Agama Kabupaten Malinau dan staf-staf Seksi Penyelenggara Haji dan Umrah serta beberapa jamaah haji tahun 2019. Adapun untuk memperoleh data-data yang diperlukan dalam penelitian ini, penulis menggunakan metode wawancara dan dokumentasi. Hasil penelitian ini menunjukkan bahwa manajemen pelayanan jamaah haji yang diterapkan di Kementerian Agama Kabupaten Malinau meliputi proses perencanaan, pengorganisasian, penggerakkan, serta pengawasan sudah sesuai Standar Operasional Prosedur Pelayanan Ibadah Haji, meliputi pendaftaran, pelunasan serta pembatalan, perlengkapan dokumen haji, bimbingan manasik haji, pelayanan kesehatan, pemberangkatan hingga pemulangan.<sup>9</sup>

#### ***E. Tujuan dan Manfaat Penelitian***

##### **1. Tujuan Penelitian**

Berdasarkan rumusan masalah di atas, maka yang menjadi tujuan dari penelitian ini adalah:

- a. Untuk mengetahui pelaksanaan Standar Operasional Prosedur PT. Meida Wisata.
- b. Untuk mengetahui evaluasi tandar operasional prosedur PT. Meida Wisata.
- c. Untuk mengetahui keunggulan Standar Operasional Prosedur PT. Meida Wisata

---

<sup>9</sup>Aji Jubaidah "Manajemen Pelayanan Jamaah Haji Pada Kantor Kementerian Agama Kabupaten Malinau Tahun 2019" *Skripsi*, (Banjarmasin Fak. Dakwah dan Komunikasi UIN Antasari 2021)

## 2. Manfaat Penelitian

Penelitian ini diharapkan dapat memberikan manfaat baik kepada penulis maupun pembaca dalam lingkup teoritis maupun praktis

### a. Manfaat teoritis

- 1) Sebagai sumbangsi dalam bidang akademik dalam pengembangan ilmu manajemen SOP
- 2) Sebagai referensi literatur bagi dosen, mahasiswa dan kalangan akademis lainnya

### b. Manfaat praktis

- 1) Bagi peneliti, penelitian ini memberikan wawasan serta pengalaman kepenulisan dalam menyalurkan ilmu pengetahuan yang didapat selama proses perkuliahan.
- 2) Hasil penelitian ini diharapkan dapat berguna bagi pemerintah daerah dalam perencanaan dan pelaksanaan standar operasional prosedur haji.
- 3) Hasil penelitian ini diharapkan agar masyarakat dapat mengetahui standar operasional prosedur haji.

## **BAB II LANDASAN TEORI**

### ***A. Tinjauan Umum Tentang Manajemen***

#### **1. Pengertian Manajemen**

Manajemen pada dasarnya belum memiliki definisi yang baku dan tetap serta disetujui secara universal meskipun demikian, istilah manajemen ini diartikan dalam desinisi yang memiliki pokok pengertian yang sama satu dan lainnya, meskipun terdapat beberapa penambahan dan pengurangan sebagai contoh

Manajemen memiliki definisi yang beragam dari beberapa ahli, yaitu:

Menurut Mary Parker Pollet, mendefinisikan manajemen sebagai seni menyelesaikan pekerjaan melalui orang lain. definisi ini berarti bahwa seorang manajer bertugas mengatur dan mengarahkan orang lain untuk mencapai tujuan organisasi.

Menurut Ricky W. Griffin, mendefinisikan manajemen sebagai sebuah proses perencanaan, pengorganisasian, pengkoordinasian, dan pengontrolan sumber daya untuk mencapai sasaran (Goals) secara efektif dan efisien<sup>1</sup>

Dari berbagai definisi yang dikemukakan diatas dapat disimpulkan bahwa manajemen merupakan seni menyelesaikan pekerjaan melalui orang lain dengan melalui proses perencanaan, pengorganisasian, pengkoordinasian serta pengontrolan sumber daya dalam mencapai suatu tujuan dalam sebuah organisasi.

---

<sup>1</sup> Dr. Lilis Sulastri MM, *Manajemen, Sebuah Pengantar*, (Cet I), h. 9



## 2. Unsur Unsur Manajemen

Unsur manajemen merupakan suatu tindakan untuk membuat sekumpulan manajemen yang penting untuk diterapkan dalam suatu perusahaan terdiri dari 6 aspek yaitu:

- a. Man (manusia) merupakan unsur yang utama dalam memajukan suatu perusahaan, karena setiap perusahaan pasti memerlukan sumber daya manusia yang unggul agar tujuannya dapat tercapai
- b. Money (uang) merupakan unsur yang menjadi landasan dari setiap aktivitas yang dijalankan
- c. Material (bahan) merupakan unsur yang mendukung kegiatan
- d. Machine (mesin) diperlukan untuk memilih alat yang efektif untuk produksi, serta dapat digunakan dalam jangka waktu yang lama.
- e. Method (metode) merupakan hal yang penting dalam menjadi landasan berdirinya suatu usaha untuk memastikan kegiatan dari manusia sesuai prosedur yang standar dalam bekerja
- f. Market (pasar) unsur ini meliputi strategi, pengendalian, perencanaan yang berkaitan dengan pemasaran<sup>2</sup>

## 3. Fungsi Manajemen

Fungsi manajemen adalah elemen elemen dasar yang akan selalu ada dan melekat didalam proses manajemen yang akan dijadikan acuan oleh manajer dalam melaksanakan kegiatan untuk mencapai suatu tujuan<sup>3</sup>

---

<sup>2</sup>PPM SoM, *Unsur Manajemen: Pengertian dan Contoh*, (Artikel: 2022), Unsur Manajemen: Pengertian dan Contoh - PPM School of Management. Diakses pada tanggal 17 Mei 2023 pukul 12:42 WITA

<sup>3</sup>Juliansyah Noor, *penelitian Ilmu Manajemen: Tinjauan Pilosofi dan Praktis*, (Jakarta: Fajar Indrapratama Mandiri, 2013) h. 38

Fungsi manajemen merupakan serangkaian kegiatan yang dijalankan oleh seorang manajer berdasarkan fungsinya dan mengikuti setiap tahapan tertentu dalam pelaksanaannya. Pada masa kini, fungsi-fungsi manajemen dipadatkan menjadi empat buah fungsi, yang mana fungsi tersebut dinyatakan oleh George R Terry, yang disingkat sebagai POAC sebagai berikut:

a. Planning (Perencanaan)

Planing berasal dari Plan, artinya rencana, rancangan, maksud dan niat. Planing berarti perencanaan. Perencanaan adalah proses kegiatan, sedangkan rencana merupakan hasil perencanaan. Perencanaan adalah kegiatan yang berkaitan dengan usaha merupakan program yang didalamnya memuat segala sesuatu yang akan dilaksanakan, penentuan tujuan, kebijaksanaan, arah yang akan ditempuh, prosedur dan metode yang akan diikuti dalam usaha pencapaian tujuan.<sup>4</sup>

b. Organizing (pengorganisasian)

Pengorganisasian berasal dari kata dasar organisasi, yang berarti alat atau badan. Ada ciri khusus dari organisasi yaitu adanya sekelompok manusia yang bekerjasama atas hak, kewajiban serta tanggung jawab untuk mencapai tujuan yang telah ditentukan bersama.<sup>5</sup>

c. Actuating (penggerakan)

Actuating adalah kegiatan yang menggerakkan dan mengusahakan agar para pekerja melakukan tugas dan kewajiban.<sup>6</sup>

---

<sup>4</sup> M. Anton Athoillah, *Dasar-Dasar Manajemen*, ( Bandung: Manajemen, (Jakarta:Kencana, 2009), h.7.

<sup>5</sup> Ahmad Fadli H.S, *Organisasi dan Administrasi*, (jakarta: MenhalunNasyiin Press, 2002), cet ke-3, h, 30

<sup>6</sup> M. Anton Athoillah, *Dasar-Dasar Manajemen*, ( Bandung: Manajemen, (Jakarta:Kencana, 2009) h.116

#### d. Controlling (Pengawasan)

Controlling yakni meneliti dan mengawasi agar semua tugas dilakukan dengan baik dan sesuai dengan peraturan yang ada atau sesuai dengan deskripsi kerja masing-masing personal. Pengendalian dapat dilakukan secara vertical maupun horizontal, yaitu atasan dapat melakukan pengontrolan kepada bawahannya demikian pula bawahan dapat melakukan upaya kritik kepada atasannya, cara tersebut diistilahkan dengan sistem pengawasan melekat. Pengawasan melekat. Pengawasan melekat lebih menitikberatkan kesadaran dan keikhlasan dalam bekerja.<sup>7</sup>

#### 4. Manajemen Perspektif Islam

Dalam sudut pandang Islam manajemen diistilahkan dengan menggunakan kata al-tadbir (pengaturan).<sup>8</sup> Kata ini merupakan derivasi dari kata dabbara (mengatur) yang banyak terdapat dalam Al-Qur'an seperti firman Allah swt. dalam QS. As-Sajadah/32: 5:

Terjemahnya:

”Dia mengatur urusan dari langit ke bumi, kemudian (urusan) itu naik kepadanya dalam satu hari yang kadarnya adalah seribu tahun menurut perhitunganmu.”

Kata (يدبر) *yudabbir* terambil dari akar kata (دبر) *dubur* yang berarti belakang.

Kata ini digunakan untuk menjelaskan pemikiran atau pengaturan sedemikian rupa sehingga apa yang terjadi di belakang yakni kesudahan, dampak atau akibatnya telah diperhitungkan dengan matang, sehingga hasilnya sesuai dengan yang dikehendaki.

M A K A S S A R

<sup>7</sup>M. Anton Athollah, *Dasar-Dasar Manajemen*, (Bandung: Pustaka Setia, 2010), h.114

<sup>8</sup>Ramayulis, *Ilmu Pendidikan Islam*, (Jakarta : Kalam Mulia, 2008), hal. 362

Yang dimaksud dengan (الامر) *al-amr*/urusan adalah kondisi sesuatu serta sifat dan ciri-cirinya sekaligus sistem yang mengaturnya. Huruf (ال) *al* pada kata ini mengandung arti jertis, sehingga mencakup semua makhluk.

Kata (يعرج) *ya 'ruju*/naik yang dimaksud adalah kembalinya penentuan segala sesuatu kepada Allah swt. Penggunaan kata ini merupakan ilustrasi. Sesuatu yang mempunyai kedudukan yang sangat terhormat, dilukiskan sebagai berada di tempat yang tinggi. Yang akan menemuinya diminta naik. Sedang yang terhormat itu bila akan bertemu dengan selainnya, ia dilukiskan dengan kata turun. Itu sebabnya Allah melukiskan al-Qur'an sebagai diturunkan oleh Allah.

Menurut pakar tafsir al-Alusi, yang dimaksud dengan *ya 'ruju ilaihi*/naik kepada-Nya adalah kemantapan pengetahuan-Nya tentang semua urusan itu, atau tercatatnya amal-amal dalam catatan para malaikat.

Thabathaba'i memahami kata (سماء) *sama'* hukzn dalam arti arah atas, tetapi maqam kedekatan yakni hadirat-Nya. Di sanalah berakhir semua kendali persoalan. Allah mengatur segala persoalan. Dia menurunkan dan mengaturnya dari langit yakni dari maqam yang tinggi di mana berakhir semua kendali persoalan. Atau tulis "Thabathaba'i" bisa juga kata sama' berarti pusat pengendalian urusan duniawi adalah langit. Allah mencakup seluruh arah dan segala sesuatu. Dia menurunkan pengaturan urusan duniawi di langit - pusat pengendalian urusan duniawi itu.

Kata (ألف) *alf*/seribu dapat dipahami dalam arti angka yang di bawah seribu satu dan di atas 999, dan dapat juga diartikan banyak, seperti firman-Nya melukiskan orang Yahudi yang durhaka: 'Masing-masing mereka ingin agar diberi umur seribu tahun' (QS. al-Baqarah/2: 96). Memang bahasa Arab menggunakan kata alf untuk

angka yang terbanyak. Kalau melebihinya maka mereka menggunakan angka tambahan, misalnya sepuluh, seratus dan seribu-ribu. Pemakai bahasa Arab dahulu tidak menggunakan kata iuta atau billiun. Kini pun kata yang menunjuk bilangan jutaan itu, mereka pinjam dari bahasa asing.<sup>9</sup>

## ***B. Tinjauan Umum Tentang Standar Operasional Prosedur (SOP)***

### **1. Pengertian Standar Operasional Prosedur (SOP)**

Menurut Rudi M. Tambunan Standar Oprasional Prosedur (SOP) pada dasarnya adalah pedoman yang berisi prosedur-prosedur oprasional standar yang ada di dalam suatu organisasi yang digunakan untuk memastikan bahwa semua keputusan dan tindakan, serta penggunaan fasilitas-fasilitas proses yang dilakukan oleh orang-orang di dalam organisasi kemudian berjalan secara efektif dan efesien, konsisten, standar dan sistematis<sup>10</sup>

Menurut para ahli seperti Tjipto Atmoko, menyatakan bahwa Standar Oprasional Prosedur (SOP) adalah pedoman atau acuan untuk melaksanakan tugas pekerjaan sesuai dengan fungsi dan alat penilaian kinerja perusahaan berdasarkan indikator-indikator teknis, administrative dan procedural sesuai dengan tata kerja, yang bersangkutan.<sup>11</sup>

---

<sup>9</sup>M. Quraish Shihab, *Tafsir Al-Mishbah*, Vol. 11 (cet. IV: Jakarta, Lentera Hati, 2002), hal. 180-182

<sup>10</sup>Rudi M. Tambunan, *panduan penyusunan standar operating Prosedur (your Best Guidance To Have Effective Standard Operating Procedures*, (Jakarta: Maistas Publishing, 2008), h. 97.

<sup>11</sup>Tjipto Atmoko, *Standar Oprasional Prosedur dan akuntabilitas kinerja instansi pemerintah*, (Jakarta: Pemda Jakarta, 2003), h.1

## **2. Penyusun Standar Operasional Prosedur (SOP) dan Pelaksana Standar Operasional Prosedur (SOP)**

Pihak yang menyusun Standar Operasional Prosedur (SOP) adalah pihak dari pimpinan, baik pimpinan lembaga, perusahaan maupun pimpinan organisasi. Sebab pimpinan memang memiliki kepentingan agar organisasi, lembaga maupun perusahaan yang berada dibawahnya dapat bekerja melaksanakan tugasnya dengan baik dan terkontrol. Pimpinan juga harus dapat mengatur agar setiap unit yang dipimpinnya bekerja dengan efektif dan efisien, itu sebabnya pimpinan perlu menetapkan SOP (Standar Operasional Prosedur).<sup>12</sup>

Teknis penyusunan SOP oleh pimpinan adakalanya dibuat sendiri oleh para dewan pimpinan, adakalanya diserahkan kepada sebuah tim yang telah dipilih dan dibentuk. Tim ini melaksanakan tugasnya untuk membuat standar operasional prosedur dengan arahan langsung dari dewan pimpinan atau menunjuk salah seorang dari anggota tim yang dipercaya dan berkompeten untuk berperan sebagai koordinator tim tersebut dalam menyusun SOP. Apabila SOP ini akan diberlakukan pada sebuah organisasi besar, instansi besar atau lembaga besar, maka anggota tim penyusun SOP diambilkan dari perwakilan setiap unit kerja atau setiap divisinya.

Adapun pihak pelaksana SOP adalah seluruh orang yang berada dalam jajaran dan jaringan organisasi atau lembaga tersebut. Mulai dari unit kerja yang paling rendah dalam strukturnya sampai pada pejabat dan pimpinan lembaga. Mereka semua

---

<sup>12</sup>M Budihardjo, *Panduan Praktis Menyusun SOP*, (Jakarta; Penebar Swadaya Grup, 2014) hlm. 13

termasuk ke dalam pihak pelaksana SOP, sebab semua orang yang terlibat dalam operasional, secara otomatis mereka adalah pelaksana SOP.<sup>13</sup>

### 3. Unsur-Unsur Standar Operasional Prsedur (SOP)

Sebagai pedoman yang penting bagi organisasi atau perusahaan, unsur-unsur Standar Operasional Prosedur (SOP) merupakan tata cara atau tahapan sangat menentukan efektifitas pedoman SOP. Mengabaikan unsur-unsur SOP sama saja dengan memulai penyusunan SOP tanpa berharap Standar Operasional Prosedur akan berguna bagi organisasi atau perusahaan.<sup>14</sup>

sepuluh unsur SOP yang perlu ada dalam menyusun sebuah Standar Operasional Prosedur (SOP), berikut akan dipaparkan uraiannya :

#### a. Tujuan

Tujuan dalam penyusunan standar operasional prosedur (SOP) merupakan landasan atau pondasi yang menjadi maksud dan sasaran pokok dari serangkaian tahapan-tahapan kerja yang akan disusun.

#### b. Kebijakan

Kebijakan merupakan “alat penggerak” untuk memberikan dorongan dan dukungan atas pelaksanaan kerja dalam setiap tahapan atau prosedurnya, supaya operasional di masing-masing unit dapat berjalan dengan efektif dan efisien.

---

<sup>13</sup>Ighfir Hidayatullah, ”Implementasi Standar Operasional Prosedur (SOP) Dalam Pelayanan Pembatalan Ibadah Haji di Kementrian Agama Kota Semarang”Skripsi, (Semarang, Fakultas Dakwah dan Komunikasi UIN Walisongo Semarang, 2018). Hal. 21-22

<sup>14</sup>Tjipto atmoko, *Standar Operasional Prosedur dan Akuntabilitas Kinerja Instansi Pemerintah*, (Jakarta: Pemda Jakarta, 2003), h. 2

c. Petunjuk operasional

Petunjuk operasional berfungsi untuk mengarahkan para pihak pengguna SOP, dalam hal bagaimana cara membaca dokumen SOP tersebut, dan bagaimana cara memahami dokumen SOP tersebut, sehingga petunjuk operasional sangat penting. Petunjuk operasional harus diletakan di halaman depan dalam sebuah dokumen SOP, kemudian susunan bahasa dalam petunjuk operasional harus sederhana serta mudah dipahami.

d. Pihak yang terlibat

Dokumen SOP merupakan “benda mati” yang tidak dapat tersusun sendiri. Oleh karena itu, perlu dibentuk sebuah tim yang bertugas, bertanggung jawab serta terlibat dalam penyusunan sebuah dokumen SOP.

e. Formulir

Formulir yang dimaksud disini adalah dokumen kosong, semacam blanko atau angket yang menyuguhkan pertanyaan-pertanyaan terkait SOP sehingga dapat terpantau dan terlihat apakah SOP yang telah dirumuskan sudah berjalan dengan baik di setiap unitnya atau belum.

f. Masukan

Perlu dipersiapkan media sebagai sarana untuk memberikan masukan terhadap sistem kerja yang berjalan dengan pedoman SOP saat ini. Tujuannya agar terkumpul data untuk perbaikan SOP di waktu-waktu mendatang.

g. Proses

Tujuan proses di sini adalah mengubah masukan menjadi keluaran. Data atau informasi dalam masukan diubah menjadi informasi dan pengetahuan yang dibutuhkan



oleh pimpinan untuk mengambil keputusan dan melaksanakan sistem kerja baik jangka pendek maupun jangka panjang.

h. Laporan

Unsur laporan ini berbeda dengan unsur formulir. Laporan yang dimaksud di sini adalah laporan tentang spesifikasi proses kerja dalam setiap unitnya.

i. Validasi

Validasi merupakan legalitas dari keputusan pimpinan yang berisi bahwa SOP yang disusun dan proses kerja yang ditetapkan telah sah.

j. Kontrol

Kontrol bersifat spesifik, dari prosedur satu ke prosedur berikutnya. Sehingga apakah SOP sudah diterapkan secara benar atau belum dapat diketahui.<sup>15</sup>

#### 4. Tujuan Standar Operasional Prosedur (SOP)

Tujuan dibentuknya standard operating procedures adalah untuk memberikan pengertian tentang parameter pekerjaan, pengoperasian pekerjaan secara aman, efektif, efisien, konsisten serta sistematis kepada operator atau pekerja yang terlibat dalam pengoperasian suatu pekerjaan.

Menurut Suryono, tujuan standard operating procedures adalah menyederhanakan pekerjaan yang berfokus pada hal yang inti, tetapi cepat dan tepat.<sup>16</sup> Namun secara umum tujuan standard operating procedures adalah sebagai berikut :

<sup>15</sup>Rudi M Tambunan, *Standard Operating Procedure SOP edisi 2*, (Jakarta; Maiestes Publishing, 2013), hlm. 44

<sup>16</sup>Suryono Ekotama, *Cara Mudah Membuat Standart Operating Procedures*, (Jakarta : Media Presindo, 2011), hal. 10

- a. Menciptakan komitmen mengenai apa yang dikerjakan oleh satuan unit kerja perusahaan untuk mewujudkan good corporate governance.
- b. Agar petugas/pegawai menjaga konsistensi dan tingkat kinerja petugas/pegawai atau tim dalam organisasi atau unit kerja.
- c. Agar memudahkan proses pengontrolan pada setiap proses kerja.
- d. Agar mengetahui dengan jelas peran dan fungsi tiap-tiap posisi dalam organisasi.
- e. Memperjelas alur tugas, wewenang dan tanggung jawab dari petugas/pegawai terkait.
- f. Melindungi organisasi /unit kerja dan petugas/pegawai dari malpraktek atau kesalahan administrasi lainnya.
- g. Untuk menghindari kegagalan/kesalahan, keraguan, duplikasi dan inefisiensi.
- h. Mengarahkan pegawai untuk disiplin dalam pekerjaannya.
- i. Sebagai pedoman dalam mengerjakan pekerjaan rutin.
- j. Untuk mengidentifikasi pola kerja secara tertulis, sistematis, dan konsisten agar mudah dipahami oleh seluruh pihak yang terlibat baik internal maupun eksternal.<sup>17</sup>

##### **5. Manfaat Teknis Standar Operasional Prosedur (SOP)**

Suatu organisasi harus menjalankan kegiatan-kegiatan tersebut secara efektif dan efisien, agar daya saing dan kualitas layanan meningkat. Cara paling tepat untuk mewujudkan efektifitas dan efisiensi kegiatan, salah satunya adalah dengan menerapkan secara menyeluruh prosedur-prosedur operasional atau SOP, dengan manfaat-manfaat teknis yang jelas.

---

<sup>17</sup>Mike Masitoh, *Studi Standard Operating Procedures (Sop) Penyelenggaraan Umrah Pada Pt. Masy'aril Haram Tour Dan Travel (Mastour) Kota Semarang* "Skripsi, (Semarang, Fakultas Dakwah dan Komunikasi UIN Walisango, 2017), hal. 22-23

Secara rinci, manfaat-manfaat yang diperoleh oleh organisasi dengan menyusun dan menerapkan standard operating procedures adalah sebagai berikut :

- a. Menjamin adanya standarisasi kebijakan.
- b. Menjamin adanya standarisasi pelaksanaan setiap standard operating procedures.
- c. Menjamin adanya standarisasi penggunaan dan distribusi formulir, blanko, dan dokumen dalam prosedur.
- d. Menjamin adanya standarisasi sistem administrasi (termasuk kegiatan penyimpanan arsip dan sistem dokumentasi).
- e. Menjamin adanya standarisasi validasi.
- f. Menjamin adanya standarisasi pelaporan.
- g. Menjamin adanya standarisasi kontrol.
- h. Menjamin adanya standarisasi pelaksanaan evaluasi dan penilaian kegiatan organisasi/perusahaan.
- i. Menjamin adanya standarisasi pelayanan dan tanggapan kepada pihak luar organisasi.
- j. Menjamin adanya standarisasi keterpaduan dan keterkaitan di antara satu prosedur dengan prosedur operasional lainnya dalam konteks dan kerangka tujuan organisasi.
- k. Memastikan adanya acuan formal bagi anggota organisasi untuk menjalankan kewajiban d dalam standard operating procedures.<sup>18</sup>

---

<sup>18</sup>Rudi M. Tambunan, *Panduan Penyusunan Standart Operating Prossedur (Your Best Guidance to Have Effective Standart Operating Procedures)*, (Jakarta : MAIESTAS Publishing, 2008), hal. 153-154

### ***C. Tinjauan Umum Tentang Haji***

#### **1. Pengertian Ibadah Haji**

Pengertian haji secara etimologi berarti menyengaja atau menuju dan mengunjungi. Sedangkan pengertian haji secara terminologi haji berarti mengunjungi Ka'bah untuk melaksanakan ibadah kepada Allah SWT dengan memenuhi syarat-syarat dan rukun-rukun serta beberapa kewajiban tertentu dan melaksanakannya pada waktu yang ditentukan. Haji merupakan rukun Islam yang kelima. Wajib dilakukan oleh setiap Muslim yang mampu. Orang yang tidak mengimani perintah haji maka tergolong kepada orang yang kufur dan murtad dari agama Islam.<sup>19</sup>

Dalam undang-undang nomor 8 tahun 2019 tentang penyelenggaraan ibadah Haji dan Umrah pasal 2 disebutkan bahwa penyelenggaraan Ibadah Haji dan Umrah beraskan: syariat, amanah, keadilan, kemaslahatan, kemanfaatan, keselamatan, Keamanan, profesionalitas, transparansi, dan akuntabilitas. Penjelasan dari azas tersebut adalah sebagai berikut;

- a. Asas Syariat, bahwa Penyelenggaraan Ibadah Haji dan Umrah dilaksanakan berdasarkan hukum agama Islam.
- b. Asas amanah adalah bahwa Penyelenggaraan Ibadah Haji dan Umrah dilaksanakan dengan penuh tanggung jawab.
- c. Asas keadilan adalah bahwa Penyelenggaraan Ibadah Haji dan Umrah berpegang pada kebenaran, tidak berat sebelah, tidak memihak, dan tidak sewenang-wenang.

---

<sup>19</sup>Nogarsyah, *Panduan Lengkap Haji Dan Umrah* (Jakarta: PUSTAKA PHOENIX, 2005), hal. 83.

- d. Asas kemaslahatan adalah bahwa Penyelenggaraan Ibadah Haji dan Umrah harus dilaksanakan demi kepentingan jemaah.
- e. Asas kemanfaatan adalah bahwa Penyelenggaraan Ibadah Haji dan Umrah dilaksanakan demi memberikan manfaat kepada jemaah.
- f. Asas keselamatan adalah bahwa Penyelenggaraan Ibadah Haji dan Umrah harus dilaksanakan demi keselamatan jemaah.
- g. Asas keamanan adalah bahwa Penyelenggaraan Ibadah Haji dan Umrah harus dilaksanakan dengan tertib, nyaman, dan aman guna melindungi jemaah.
- h. Asas profesionalitas adalah bahwa Penyelenggaraan Ibadah Haji dan Umrah harus dilaksanakan dengan mempertimbangkan keahlian para pengelolanya.
- i. Asas transparansi adalah bahwa Penyelenggaraan Ibadah Haji dan Umrah dilakukan secara terbuka dan memudahkan akses masyarakat untuk memperoleh informasi terkait dengan Penyelenggaraan Ibadah Haji dan Umrah, pengelolaan keuangan, dan aset.<sup>20</sup>
- j. Asas akuntabilitas adalah bahwa Penyelenggaraan Ibadah Haji dan Umrah dilakukan dengan penuh tanggung jawab baik secara etik maupun hukum. (Penjelasan atas UU RI No.8 Tahun 2019, Tentang Penyelenggaraan Haji dan Umrah).

Selain itu, kata *al-hajju* bisa juga diartikan berkunjung atau mendatangi. Makna hal ini sejalan dengan aktivitas ibadah haji, dimana seluruh umat Islam yang ada

---

<sup>20</sup> Drs. H. Noor Hamid, M.Pd.I, Manajemen Haji Dan Umrah: Mengelola Perjalanan Tamu Allah Ke Tanah Suci, Cet. I, Mei 2020, h. 26-27

diberbagai Negara datang mengunjungi Baitullah pada saat musim haji karena tempat ini dianggap mulia.<sup>21</sup>

## 2. Tujuan Ibadah Haji

Haji sebagai ibadah fisik, ibadah rohani, dan ibadah dana, bertujuan untuk memusatkan segala yang dimiliki hanya tertuju kepada Allah, dan dilaksanakan bukan di tempat yang sepi, melainkan di tempat berkumpulnya orang banyak. Boleh jadi, orang yang menjalankan ibadah haji ditemani oleh isterinya, namun ia tidak boleh berbicara dengan dia yang merangsang nafsu birahi; boleh jadi, ia ditemani oleh musuhnya, namun ia tidak diperbolehkan bertengkar dengan dia; ini semua dimaksudkan agar ia mendapat pengalaman rohani yang tinggi, bukan sekedar pengalaman rohani orang pertapa, yang memutuskan hubungan dengan dunia luar (orang banyak) dan bukan pula pengalaman rohani orang yang menjalankan ibadah di pojok yang sepi, melainkan pengalaman rohani orang yang tinggal di daerah keramaian yang penuh kesibukan, yang ditemani oleh isterinya, kawan-kawannya, dan musuh-musuhnya, sebagai ujian menuju suatu kehidupan paripurna, yakni sehat dan bahagia fisik dan rohani di dunia dan selamat di akhirat kelak. Ibadah haji yang mulia tapi berat ini, erat pula kaitannya dengan perintah ber-qurban (Al-Ma'idah,5:27).<sup>22</sup>

Tujuan beribadah haji adalah untuk mendekatkan diri kepada Allah dilaksanakan dengan keikhlasan untuk mengabdikan kepada Allah, menghambakan diri

<sup>21</sup>Said Agil Husin, *Penuntun Jama'ah Haji Mencapai Haji Mabrur*, (Jakarta: Ciputat Press, 2003), hal. 1

<sup>22</sup>Prof. Dr. H. Mardan, M.Ag, *Haji, Makna Dan Hikmahnya*, (artikel 2020), [Haji, Makna Dan Hikmahnya-UIN Alauddin Makassar](#), diakses pada tanggal 13 juli 2023 pukul 13:02 WITA.

kepadasang pecipta dan hanya semata-mata untuk mematuhi perintah-Nya. Secara ikhlas melaksanakannya dengan mengharapkan pahala dan ridha-Nya.<sup>23</sup>

### 3. Dasar Hukum Ibadah Haji

Haji adalah kewajiban yang Allah perintahkan kepada setiap umat muslim dan muslimah yang mempunyai kemampuan untuk melaksanakannya. Baik mampu secara materi dan juga mampu secara fisik untuk melakukan perjalanan jauh ke tanah suci Makkah. Telah Allah jelaskan dalam al-Quran Surah Ali-Imran (3): 97.

الْبَيْتِ مَنْ فِيهِ آيَةٌ بَيِّنَةٌ مَّقَامُ إِبْرَاهِيمَ ۖ وَمَنْ دَخَلَهُ كَانَ آمِنًا ۗ وَلِلَّهِ عَلَى النَّاسِ حِجُّ  
اسْتِطَاعَ إِلَيْهِ سَبِيلًا ۗ وَمَنْ كَفَرَ فَإِنَّ اللَّهَ غَفِيْرٌ عَنِ الْعَالَمِينَ ﴿٩٧﴾

Terjemahannya:

”Padanya terdapat tanda-tanda yang nyata, (di antaranya) maqam Ibrahim. Barangsiapa memasukinya (Baitullah itu) menjadi amanlah dia mengerjakan haji adalah kewajiban manusia terhadap Allah, yaitu (bagi) orang yang sanggup mengadakan perjalanan ke Baitullah. Barangsiapa mengingkari (kewajiban haji), maka Sesungguhnya Allah Maha Kaya (tidak memerlukan sesuatu) dari semesta alam.”<sup>24</sup>

### 4. Penyelenggaraan Ibadah Haji Khusus

#### a. Persyaratan

Penyelenggaraan ibadah haji khusus dilaksanakan oleh Penyelenggara Ibadah Haji Khusus (PIHK) sebagaimana di atur dalam undang-undang nomor 8 tahun 2019. Untuk mendapatkan izin menjadi PIHK, Badan hukum harus memenuhi persyaratan:

- 1) Dimiliki dan dikelola oleh warga negara indonesia dan beragama islam.

<sup>23</sup>Mail Harahap, *Penyelenggaraan Pelayanan Ibadah Haji Kementerian Agama Kabupaten Padang Lawas Utara, "Skripsi"*, (Medan, Fakultas Dakwah Dan Komunikasi UIN Sumatra Utara, 2020), hal. 24

<sup>24</sup>Kementrian Agama RI, *Al-Qur'an dan Terjemahannya*, hal. 62

- 2) Terdaftar sebagai PPIU yang terakreditasi.
  - 3) Memiliki kemampuan teknis, kompetensi personalia, dan kemampuan finansial untuk menyelenggarakan Ibadah Haji khusus yang dibuktikan dengan jaminan bank
  - 4) Memiliki komitmen untuk meningkatkan kualitas penyelenggaraan Ibadah Haji khusus.<sup>25</sup>
- b. Hak dan Kewajiban penyelenggara Ibadah Haji khusus
- 1) Hak  
PIHK berhak mendapatkan:
    - a) Pembinaan dari Menteri;
    - b) Informasi tentang kebijakan Penyelenggaraan Ibadah Haji Khusus
    - c) Informasi tentang data Jemaah Haji Khusus pada tahun berjalan di setiap PIHK;
    - d) Identitas Jemaah Haji dan asuransi;
    - e) Penerimaan saldo setoran Bipih Khusus dari Badan Pengelola Keuangan Haji sesuai dengan jumlah Jemaah Haji Khusus yang telah melunasi Bipih Khusus dan yang akan berangkat pada tahun berjalan;
    - f) Informasi tentang hasil pengawasan dan akreditasi
    - g) Kuota untuk penanggung jawab PIHK, petugas kesehatan, dan pembimbing Ibadah Haji khusus.
  - 2) Kewajiban PIHK
    - A. Memfasilitasi pengurusan dokumen perjalanan Ibadah Haji khusus;
    - B. Memberikan bimbingan dan pembinaan Ibadah Haji khusus;

---

<sup>25</sup>Republik Indonesia, “Undang-Undang RI Nomor 8 Tahun 2019” Bab VI, pasal 57 dan 58



- C. Memberikan pelayanan kesehatan, transportasi, akomodasi, konsumsi, dan perlindungan;
  - D. Memberangkatkan, melayani, dan memulangkan Jemaah Haji Khusus sesuai dengan perjanjian;
  - E. Memberangkatkan penanggung jawab PIHK, petugas kesehatan, dan pembimbing Ibadah Haji khusus sesuai dengan ketentuan pelayanan haji khusus;
  - F. Memfasilitasi pemindahan calon Jemaah Haji Khusus kepada PIHK lain atas permohonan jemaah; dan
  - G. Melaporkan pelaksanaan Penyelenggaraan Ibadah Haji Khusus kepada Menteri.<sup>26</sup>
- c. Kouta Haji Khusus
- 1) Menteri menetapkan kuota haji khusus
  - 2) Kuota haji khusus ditetapkan sebesar 8% (delapan persen) dari kuota haji Indonesia.
  - 3) Kuota haji khusus sebagaimana dimaksud pada ayat (2) terdiri atas kuota:
    - a) Jemaah Haji Khusus; dan
    - b) Petugas haji khusus.
  - 4) Pengisian kuota haji khusus dilakukan berdasarkan urutan pendaftaran secara nasional.<sup>27</sup>

---

<sup>26</sup> Republik Indonesia, “Undang-Undang RI Nomor 8 Tahun 2019” Bab VI, pasal 62 dan 63

<sup>27</sup> Republik Indonesia, “Undang-Undang RI Nomor 8 Tahun 2019” Bab VI, pasal 64

## **BAB III**

### **METODOLOGI PENELITIAN**

#### ***A. Jenis Penelitian Dan Lokasi Penelitian***

##### **1. Jenis penelitian**

Pada penelitian ini, jenis penelitian yang digunakan adalah penelitian kualitatif. Hal tersebut sesuai dari judul penelitian yang akan diteliti dan beberapa referensi dari penelitian terdahulu. Penelitian kualitatif adalah metode yang digunakan untuk meneliti kondisi objek yang alami (sebagai lawannya adalah eksperimen), dimana peneliti adalah sebagai instrumen kunci, teknik pengumpulan data dilakukan secara triangulasi (gabungan), analisis data bersifat induktif, dan hasil penelitian kualitatif lebih menekankan makna daripada generalisasi.<sup>1</sup>

Peneliti menggunakan penelitian ini dimaksudkan untuk menggali suatu fakta, lalu memberikan penjelasan terkait dengan realita yang terjadi atau yang ditemukan dalam pelaksanaan dan evaluasi SOP haji pada PT. Meida Wisata.

##### **2. Lokasi Penelitian**

Lokasi penelitian ini bertempat di JL. A. P. Pettarani Kompleks, Ruko New Zamrud No. 22, Bua kan, Kec. Rappocini, kota Makassar, Sulawesi Selatan, Kode Pos 90222.

---

<sup>1</sup>Sugiono, *Memahami Penelitian Kualitatif* (Bandung: Alfabeta, 2009), h. 1.

## ***B. Pendekatan Penelitian***

Pendekatan yang digunakan peneliti adalah pendekatan studi kasus dengan kajian ilmu manajemen. Peristiwa-peristiwa yang terjadi dalam suatu situasi sosial merupakan kajian utama pada penelitian kualitatif. Peneliti terjun langsung ke lokasi agar dapat memahami dan mempelajari situasi, studi dilakukan pada saat interaksi di tempat. Peneliti mengamati, mencatat, bertanya, dan mengenali sumber yang berhubungan dengan penelitian yang dilakukan.

Calon peneliti menggunakan pendekatan studi kasus karena peneliti ingin memahami standar operasional prosedur yang dilakukan PT Meida Wisata dalam memberatkan jamaahnya ke tanah suci untuk menjalankan ibadah haji.

Kajian manajemen dalam penelitian ini adalah peneliti menggunakan teori-teori yang telah mapan dalam bidang disiplin ilmu manajemen untuk menjelaskan tindakan-tindakan perencanaan dan pelaksanaan yang dilakukan untuk menentukan serta mencapai tujuan yang telah disepakati bersama dalam suatu lembaga ataupun organisasi melalui pemanfaatan sumber daya manusia dan sumber-sumber lainnya.

## ***C. Sumber Data Penelitian***

### **1. Sumber Data Primer**

Sumber data primer dalam penelitian ini bersumber dari lapangan yang diperoleh melalui wawancara langsung. Dalam penelitian ini data primer bersumber dari Abdul Samad Hamid selaku pimpinan PT. Meida Wisata dan staff.

### **2. Sumber Data Sekunder**

Sumber data sekunder berupa buku-buku, jurnal, artikel, penelitian terdahulu atau data pendukung lainnya yang diperoleh dari instansi terkait.

#### ***D. Metode Pengumpulan Data***

Seorang peneliti harus melakukan kegiatan pengumpulan data. Kegiatan pengumpulan data sebagai berikut:

1. Observasi

Observasi adalah teknik pengumpulan data dengan observasi digunakan oleh peneliti berkenaan dengan perilaku manusia, proses kerja, gejala alam dan bila responden yang diamati tidak terlalu besar.<sup>2</sup>

2. Wawancara

Teknik pengumpulan data ini mendasarkan diri pada laporan tentang diri sendiri atau *self-report* atau setidaknya pada pengetahuan atau keyakinan pribadi. Wawancara dapat dilakukan secara terstruktur maupun tidak terstruktur, dan dapat dilakukan melalui tatap muka (*face to face*) maupun menggunakan telepon.<sup>3</sup>

3. Dokumentasi

Metode dokumentasi adalah metode yang sumber informasinya berupa bahan tulisan atau catatan. Metode ini digunakan sebagai metode pengumpulan data dengan memanfaatkan data-dat berupa buku dan catatan (dokumen). Pada saat dokumentasi peneliti akan mentransfer bahan-bahan tertulis yang relevan pada lembaran-lembaran yang telah disiapkan sebagaimana mestinya.<sup>4</sup>

---

<sup>2</sup>Sugiyono, *Metode Penelitian Kuantitatif dan R & D* (cet. Ke XV; Bandung: CV. Alfabet, 2012), h. 145.

<sup>3</sup>Sugiyono, *Metode Penelitian Kuantitatif, kualitatif R&D*, h.145

<sup>4</sup>Faisal Sanapaiah, *Penelitian kualitatif (dasar-dasar dan aplikasi)* (Malang: ya3 malang)

### ***E. Instrumen Penelitian***

Menurut Suharsimi Arikunto, instrumen penelitian merupakan alat bantu dalam mengumpulkan data. Pengumpulan data pada prinsipnya merupakan suatu aktivitas yang bersifat operasional agar tindakannya sesuai dengan pengertian penelitian yang sebenarnya. Data yang diperoleh melalui penelitian akan diolah menjadi satu informasi yang merujuk pada hasil penelitian nantinya.<sup>5</sup> Adapun instrumen yang digunakan dalam penelitian ini adalah sebagai berikut:

1. Daftar pertanyaan untuk wawancara
2. Alat tulis berupa buku dan pulpen untuk mencatat informasi yang didapat dari narasumber
3. Handphone, kamera dan alat perekam suara.

### ***F. Teknik Pengelolaan dan Analisis Data***

Teknik Pengolahan Data merupakan upaya untuk mencapai dan menata secara sistematis catatan hasil wawancara, observasi, dokumentasi dan lainnya untuk meningkatkan pemahaman calon peneliti tentang masalah yang diteliti dan menjadikannya sebagai temuan bagi orang lain.<sup>6</sup>

Tujuan analisis data adalah untuk menyederhanakan data kedalam bentuk yang mudah di baca. Metode yang digunakan adalah survey dengan pendekatan kualitatif, yang artinya setiap data terhimpun dapat dijelaskan dengan berbagai persepsi yang tidak menyimpang dan sesuai dengan judul penelitian. Teknik pendekatan deskriptif kuantitatif merupakan suatu proses menggambarkan keadaan sasaran yang sebenarnya,

---

<sup>5</sup>Suharni Arikanto, *Prosedur Peneliti Suatu Pendekatan Praktik* (Cet. VI; Jakarta: Rineka Cipta, 2006), h. 68

<sup>6</sup>Noen Muhajirin, *Metode Penelitian Kualitatif* (Yogyakarta: Rake Sarasin, 2009), h. 138.

penelitian secara apa adanya, sejauh apa yang peneliti dapatkan dari hasil observasi, wawancara, maupun dokumentasi.<sup>7</sup> Adapun analisis data yang digunakan oleh calon peneliti yaitu:

1. Reduksi data

Reduksi data merupakan bentuk analisis yang menajamkan, menggolongkan, mengarahkan, membuang yang tidak perlu, mengorganisasikan data dengan cara sedemikian rupa sehingga data dapat disajikan.<sup>8</sup>

2. Penyajian data

Penyajian data adalah kegiatan ketika sekumpulan informasi disusun, sehingga memberi kemungkinan adanya penarikan kesimpulan dan pengambilan tindakan.

3. Penarikan kesimpulan

Langkah terakhir dalam menganalisis data kualitatif adalah penarikan kesimpulan dan verifikasi. Setiap kesimpulan awal masih kesimpulan sementara yang akan berubah apabila diperoleh data baru dalam pengumpulan data berikutnya. Kesimpulan yang diperoleh selama di lapangan diverifikasi selama penelitian berlangsung dengan cara memikirkan kembali dan meninjau ulang catatan lapangan sehingga berbentuk penegasan kesimpulan.<sup>9</sup>

---

<sup>7</sup>Tjetjep Rohendi Rohidi, *Analisis Data Kualitatif* (Jakarta: UI Press, 1992), h. 15.

<sup>8</sup>Asep Saeful Muhtadi dan Agus Ahniad Safei, *Metode Penelitian Dakwah* (Bandung: Pustaka Setia, 2003), h. 107.

<sup>9</sup>Anggraini Frista Pratiwi Hatta, “*Manajemen Travel Haji dan Umrah dalam Merekrut Jemaah (Studi Kasus di PT. Aliyah Perdana Wisata), Skripsi*, (Makassar, Fakultas Dakwah dan Komunikasi UIN Alauddin Makassar, 2015), h. 48.

Calon peneliti menerapkan langkah analisis data di atas karena setelah mengumpulkan data-data yang diperoleh peneliti memilah atau menyeleksi data untuk di analisis, kemudian mendeskripsikan data hasil temuan dan menyimpulkannya untuk menjadikan data tersebut menjadi relevan.

### ***G. Pengujian Keabsahan Data***

Agar data dalam penelitian kualitatif dapat dipertanggungjawabkan sebagai penelitian ilmiah perlu dilakukan uji keabsahan data. Adapun uji keabsahan data yang dapat dilaksanakan yaitu:

#### **1. Credibility**

Uji credibility (kredibilitas) atau uji kepercayaan terhadap data hasil penelitian yang disajikan oleh peneliti agar hasil penelitian yang dilakukan tidak meragukan sebagai sebuah karya ilmiah dilakukan perpanjangan Pengamatan.

Perpanjangan pengamatan dapat meningkatkan kredibilitas/ kepercayaan data. Dengan perpanjangan pengamatan berarti peneliti kembali ke lapangan, melakukan pengamatan, wawancara lagi dengan sumber data yang ditemui maupun sumber data yang lebih baru. Perpanjangan pengamatan berarti hubungan antara peneliti dengan sumber akan semakin terjalin, semakin akrab, semakin terbuka, saling timbul kepercayaan, sehingga informasi yang diperoleh semakin banyak dan lengkap. Perpanjangan pengamatan untuk menguji kredibilitas data penelitian difokuskan pada pengujian terhadap data yang telah diperoleh. Data yang diperoleh setelah dicek kembali ke lapangan benar atau tidak, ada perubahan atau masih tetap. Setelah dicek kembali ke lapangan data yang telah diperoleh sudah dapat dipertanggungjawabkan/ benar berarti kredibel, maka perpanjangan pengamatan perlu diakhiri.

## 2. Meningkatkan kecermatan dalam penelitian

Meningkatkan kecermatan atau ketekunan secara berkelanjutan maka kepastian data dan urutan kronologis peristiwa dapat dicatat atau direkam dengan baik, sistematis. Meningkatkan kecermatan merupakan salah satu cara mengontrol/mengecek pekerjaan apakah data yang telah dikumpulkan, dibuat, dan disajikan sudah benar atau belum.

## 3. Mengadakan Membercheck

Tujuan membercheck adalah untuk mengetahui seberapa jauh data yang diperoleh sesuai dengan apa yang diberikan oleh pemberi data. Jadi tujuan membercheck adalah agar informasi yang diperoleh dan akan digunakan dalam penulisan laporan sesuai dengan apa yang dimaksud sumber data atau informan.

## 4. Transferability

Transferability merupakan validitas eksternal dalam penelitian kualitatif. Validitas eksternal menunjukkan derajat ketepatan atau dapat diterapkannya hasil penelitian ke populasi dimana sampel tersebut diambil.

## 5. Dependability

Reliabilitas atau penelitian yang dapat dipercaya, dengan kata lain beberapa percobaan yang dilakukan selalu mendapatkan hasil yang sama. Penelitian yang dependability atau reliabilitas adalah penelitian apabila penelitian yang dilakukan oleh orang lain dengan proses penelitian yang sama akan memperoleh hasil yang sama pula.



**BAB IV**  
**MANAJEMEN STANDAR OPERASIONAL PROSEDUR PT. MEIDA**  
**WISATA**

**A. *Gambaran Umum Lokasi Penelitian***

1. Sekilas tentang PT. Meida Wisata

PT. Meida Wisata meruakan perusahaan yang bergerak di bidang jasa yaitu biro perjalanan wisata (Tour & Travel) yang berpusat di Jl. A. P. Pettarani Kompleks, Ruko New Zamrud No. 22, Bua kan, Kec. Rappocini, kota Makassar, Sulawesi Selatan. Sebagai penyedia jasa perjalanan ibadah haji dan umrah perusahaan harus menjangkau banyak wilayah di berbagai daerah, PT. Meida Wisata memiliki beberapa cabang seperti di bulukumba yang berlokasi di jl. Lanto Dg. Pasewang No. 5, Tanah Kongrong, Kec. Ujung Bulu, Kabupaten Bulukumba, Sulawesi Selatan.

Latar belakang berdirinya PT. Meida Wisata melalui proses Panjang, awalnya perusahaan ini bernama Timoho Agung Wisata yang didirikan oleh bapak Abdul Samad Hamid dan bapak Subianto di Jakarta. Setelah Bapak Subianto wafat di bentuklah PT. Meida Wisata yang merupakan singkatan dari nama Meity yang merupakan istri dari bapak Abdul samad dan sodaranya yang bernama ibu Dida sehingga menjadi kata Meida.

Perusahaan ini berdiri pada tanggal 11 februari 2011 oleh H. Abdul Samad Hamid, Lc. selaku direktur utama dari PT. Meida Wisata. Sebelum berdirinya PT. Meida Wisata H. Abdul Samad telah memiliki banyak pengalaman di bidang pariwisata terkhusus haji dan umrah sebelum berdirinya dia telah memiliki perusahaan yang berkecimpung di pariwisata yaitu PT. Tomoho Agung Wisata yang berpusat di

Jakarta. PT. Timoho Agung Wisata mendapat serifikat PPIU pada tahun 2014 dan PIHK tahun 2016. Sedangkan PT. Meida Wisata mendapatkan sertifikat PPIU dan PIHK pada tahun 2017. PT. Meida Wisata beralamat di Jl. A.P. Pettarani Komp. New Zamrud Blok E No. 22 Makassar, Sulawesi Selatan, Indonesia.

## 2. Visi dan Misi PT. Meida Wisata

### a. VISI

Misi PT. Meida Wisata Tour & Travel Menjadi penyedia layanan Haji & Umrah dan wisata yang dijalankan sesuai syariah Islam secara baik, benar, profesional dan bersahaja

### b. MISI

- 1) Menyelenggarakan perjalanan ibadah Haji & Umrah dengan kualitas layanan yang berorientasi kepada kepuasan pelanggan.
- 2) Memberikan kemudahan bagi jamaah dalam penyelenggaraan perjalanan ibadah Haji & Umrah maupun dalam pelayanan lainnya.
- 3) Menjalankan seluruh organisasi secara efektif, efisien, inovatif, progresif dan berintegritas untuk memberikan pelayanan yang terbaik.
- 4) Selalu berorientasi pada nilai-nilai Islam dalam bekerja dan bertindak untuk dapat tercipta landasan kerja yang professional dan barokah

### 3. Struktur Organisasi PT. Meida Wisata

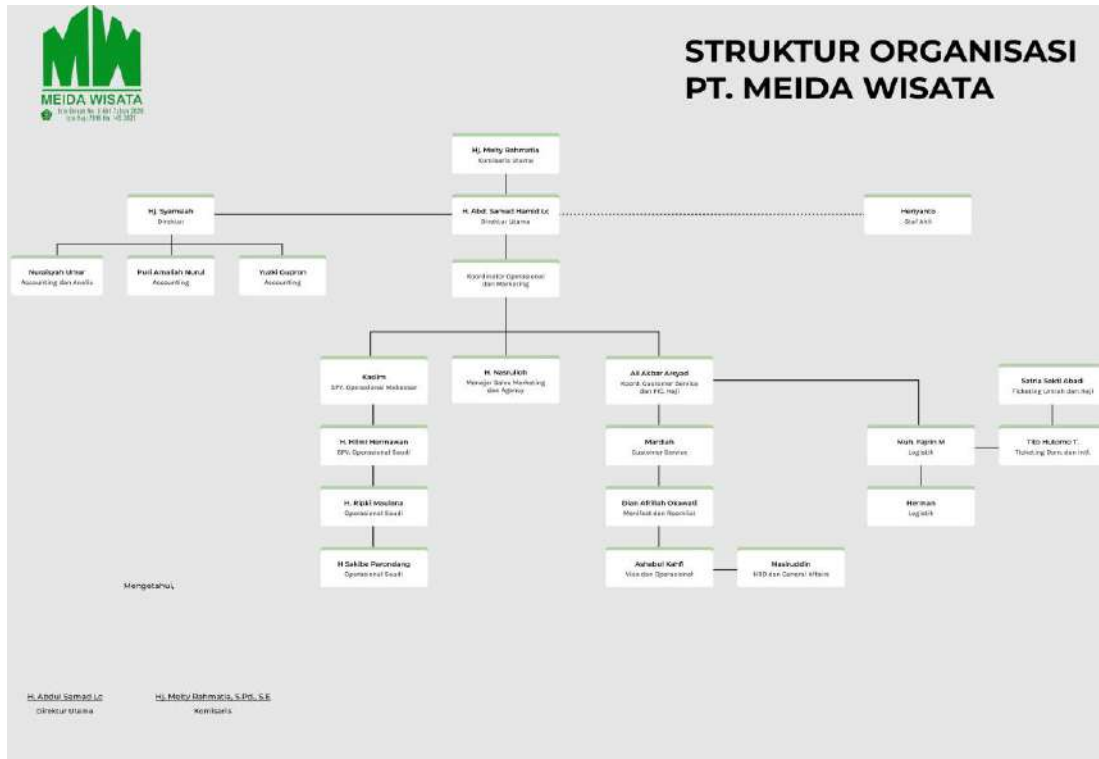

Berikut kami lampirkan, Job Desk masing – Masing Jajaran Direksi dan Staff PT. Meida Wisata:

Nama Karyawan : Hj. MEITY RAHMATIA

Jabatan : Direktur PT. Meida Wisata

JOB DESCRIPTION :

Bertugas sebagai seorang komunikator, pengambil keputusan, pemimpin, pengelola (manajer), dan eksekutor. Peran komunikator melibatkan pers dan seisi dunia luar, serta manajemen dan karyawan organisasi; peran pengambil keputusan mencakup keputusan tingkat tinggi terkait kebijakan dan strategi. Sebagai pemimpin, CEO/MD memberi saran kepada dewan direktur, memotivasi karyawan, dan menggerakkan

perubahan dalam organisasi. Sebagai manajer, CEO/MD mengawasi operasi organisasi setiap hari, bulan, dan tahun.

Nama Karyawan : H. ABDUL SAMAD HAMID Lc

Jabatan : Direktur PT. Meida Wisata

JOB DESCRIPTION :

1. Membuat program kerja travel
2. Bertanggung jawab penuh menyiapkan LA Umrah & Haji
3. Bertanggung jawab penuh dengan divisi Umrah & Haji
4. Bertanggung jawab penuh atas pesanaan hotel-hotel yang ada di Saudi arabia.

Nama Karyawan : H.NASRULLOH

Jabatan : Manager Sales Marketing & Agency

JOB DESCRIPTIO :

1. Menyiapkan Program Marketing
2. Bertanggung jawab penuh dengan divisi Umrah
3. Tour consultant
4. Menghubungi travel agent lain untuk kerjasama
5. Menawarkan paket-paket perusahaan ke agen travel

Nama Karyawan : Hj. SYAMSIAH

Jabatan : Manager Accounting PT. Meida Wisata

JOB DESCRIPTION :

1. Menyiapkan data hutang-piutang
2. Menyiapkan cek / transfer bank
3. Cek saldo bank
4. Membuat Invoice
5. Laporan Pembayaran Jamaah
6. Mengecek kwitansi pembayaran
7. Membuat anggaran biaya pengeluaran Operasioanal PT. Meida Wisata

Nama Karyawan : PURI AMALIAH NURUL ULUM ILYAS

Jabatan : Kasir

JOB DESCRIOTIO :

1. Melakukan pencatatan atas semua transaksi pemasukan & pengeluaran Cash & Bank
2. Menerima pembayaran atas penjualan produk haji & ummroh
3. Melakukan proses pembayaran
4. Melaporkan pengeluaran/pemasukan kas kepada atasan setiap hari
5. Melakuan cash opname setiap hari.

Nama Karyawan : NUR AISYAH UMAR

Jabatan : Accounting & Analis

JOB DESCRIPTION :

1. Membuat laporan biaya pengeluaran PT. Meida Wisata
2. Membuat rekapitulasi Laporan Pengeluaran & Pemasukkan
3. Membuat invoice tiket domestic
4. Mengontrol kontrak kerja sama / penawaran internal & external perusahaan PT. Meida Wisata
5. Mengontrol Surat Keluar & Masuk PT. Meida Wisata

Nama Karyawan : YUZKI GUPRON

Jabatan : Accounting

JOB DESCRIPTION :

1. Bertanggung Jawab Penuh atas Laporan Keuangan.
2. Membuat rekapitulasi Laporan Pengeluaran & Pemasukkan

Nama Karyawan : H. SAKIBE PARONDANG

Jabatan : SPV. Operasional & Imigrasi

JOB DESCRIPTION :

1. Bertanggung jawab penuh atas passport & vaksin jamaah
2. Mengontrol Data-data untuk pembuatan passport umroh
3. Menotoring berjalan vaksin untuk jamaah

Nama Karyawan : KASLIM

Jabatan : Operasional & Perlengkapan

JOB DESCRIPTION :

1. Menotoring jamaah & Handling Airport
2. Membuat Id card jamaah
3. Mengontrol mengecek persediaan perlengkapan jamaah
4. Menyiapkan Perlengkapan Umrah & Haji

Nama Karyawan : ALI AKBAR ARSAD

Jabatan : Koord. Customer Service & PIC. Haji

JOB DESCRIPTION :

1. Merima Jamaah
2. Menawarkan produk yang jual
3. Mengontrol pengimputan jamaah Ummroh & Haji
4. Mengecek data jamaah untuk keberangkatan
5. Surat Menyurat
  - Membuat program perjalanan umrah (Itinerary)
  - Penerimaan pendaftaran jamaah
  - Membuat surat rekomendasi untuk pihak agent/pengurusan ummroh
6. Menjawab telfon & menyambungkan dengan staf yang memerlukannya
7. Menemui & menyapa klien & pengunjung
8. Mengatur & mengkoordinasikan manasik Ummroh. & Haji

Nama Karyawan : MARDIAH

Jabatan : Marketing & Data Umrah

**JOB DESCRIPTION :**

1. Bertanggung atas data jamaah yang mendaftar
2. Bertanggung jawab penuh atas data jamaah ummroh
3. Menginput data jamaah ummroh
4. Mengarsip data jamaah

Nama Karyawan : DIAN AFFRILLAN OKAWATI

Jabatan : Manifest & Room List

**JOB DESCRIPTION :**

1. Membuat manifest data jamaah maskapai LION AIR & GARUDA
2. Bertanggung jawab atas data manifest jamaah
3. Membuat room list
4. Bertanggung jawab penuh atas booking seat Ummroh & Haji
5. Menerima telpon dari agent atas booking seat Ummroh & Haji
6. Issued Ticket ke Airlines
7. Refund Ticket

Nama Karyawan : NASRUDDIN

Jabatan : Administrasi Data & OPS Haji

**JOB DESCRIPTION :**

1. Bertanggung jawab penuh atas administrasi data PT. Meida Wisata
2. Bertanggung jawab penuh atas surat masuk dan keluar PT. Meida Wisata



3. Bertanggung jawab penuh atas surat kontrak perjanjian/penawaran PT. Meida Wisata dan Instansi
4. Membuat Surat rekomendasi pengambilan porsi Haji (antrian Haji)

Nama Karyawan : SASTRIA SAKTI ABADI

Jabatan : Ticketing Ummroh & Haji

**JOB DESCRIPTION :**

1. Bertanggung jawab penuh atas booking seat Ummroh & Haji
2. Menerima telpon dari agent atas booking seat Ummroh & Haji
3. Issued Ticket ke Airlines
4. Refund Ticket

Nama Karyawan : TITO HUTOMO

Jabatan : Ticketing Domestic & Internasional

**JOB DESCRIPTION :**

1. Bertanggung jawab penuh atas penjualan tiket domestic dan internasional
2. Menerima telpon customer tiket domestic & internasional
3. Menginput data penjualan tiket domestic & internasional
4. Membuat invoice
5. Issued Ticket Airlines
6. Refund Ticket

”Setiap jobdesk tersebut kita berikan merujuk kepada keahlian masing-masing jadi contohnya memang ada spesifikasi yang hanya dimiliki seorang karyawan yang tidak dimiliki karyawan lain, adapun pekerjaan yang umum yang bisa digantikan maka akan di rolling atau saling membantu ”<sup>1</sup>

### ***B. Pelaksanaan Standar Operasional Prosedur PT. Meida Wisata***

PT. Meida Wisata merupakan perusahaan yang bergerak di bidang biro perjalanan terkhusus di perjalanan spiritual haji dan umrah. Namun perjalanan tidak akan berjalan dengan baik tanpa adanya standar operasional prosedur yang dijalankan, standar operasional prosedur haji sudah diatur oleh pemerintah melalui undang-undang nomor 8 tahun 2019 tentang penyelenggaraan ibadah haji dan umrah.

”Secara garis besar sop haji memang ada acuan dari Kemenag, kemudian kita aplikasikan acuan dari kemenag tersebut kedalam perusahaan kita, bagaimana kita mengelola acuan tersebut agar supaya sesuai dengan standar yang dikeluarkan kemenag. Karena memang kita termasuk dibawah naungan kemenag maka kita tentu harus melaksanakan atau mengkondisikan supaya bagaimana bisa terlaksana sesuai yang di keluarkan kemenag”<sup>2</sup>

Oleh karena itu perusahaan hanya melaksanakan standar operasional prosedur sesuai peraturan yang di keluarkan pemerintah, menjadikan peraturan pemerintah sebagai standar operasional perusahaan dan menambah beberapa sop yang di sepakati perusahaan.

---

<sup>1</sup>Nasiruddin, HRD dan General Affair, *Wawancara*, di kantor Meida Wisata, 6 Desember 2023

<sup>2</sup>Nasiruddin, HRD dan General Affair, *Wawancara*, di kantor Meida Wisata, 6 Desember 2023

”Kalau dari kemenag cuma garis besarnya saja, kemudian untuk pelaksanaannya masih banyak yang kita tambahkan karena dari kemenag cuma garis besarnya saja, jadi tentu dipelaksanaanya akan banyak lagi sub-sub yang yang akan di tambah supaya lebih baik lagi.”<sup>3</sup>

Kementian agama mengeluarkan peraturan mengenai standar operasional prosedur haji yang harus diikuti dan dijalankan oleh setiap perusahaan travel haji agar dapat terstruktur dan berjalan dengan baik. Perusahaan menjadikan peraturan itu sebagai landasan pembuatan standar operasional mereka dengan menambah dan memperbaiki standar operasional perusahaan tanpa melanggar peraturan yang telah dikeluarkan oleh kemenag.

Pelaksanaan standar operasional prosedur yang telah dibuat oleh PT Meida Wisata tidak selalu berjalan dengan maksimal, namun perusahaan berusaha agar tetap melaksanakan standar operasional prosedur secara 100%.

”Pelaksanaan standar operasional tersebut kita lakukan semaksimal mungkin sebagaimana yang telah kita buat dan kita usahakan inplementasinya itu sesuai dengan standar operasional secara 100%, walaupun tidak bisa kita lakukan secara 100% tetapi kita usahakan supaya standar operasional tersebut kita lakukan secara bertahap agar kita dapat meketahui standar operasional tersebut efektif atau tidak.”<sup>4</sup>

Standar operasional prosedur yang telah dibuat belum dapat dilaksanakan sepenuhnya namun pihak perusahaan sangat mengoptimalkan semua yang dapat di lakukn untuk melancarkan pelaksanaan ibadah haji bagi jamaah. Menjadikan standar operasional sebagai acuan yang muntlak terkadang tidak seiring dengan pelaksanaan lapangan karena banyak faktor yang mempengaruhi standar operasional itu sendiri.

---

<sup>3</sup>Nasiruddin, HRD dan General Affair, *Wawancara*, di kantor Meida Wisata, 6 Desember 2023

<sup>4</sup>Nasiruddin, HRD dan General Affair, *Wawancara*, di kantor Meida Wisata, 6 Desember 2023

Namun bukan menjadi sebuah alasan sehingga menjadi sebuah kekurangan dalam pelaksanaan standar operasional prosedur.

### **1. SOP Persiapan Perjalanan Wisata**

a. Standar operating procedure dalam hal melakukan persiapan perjalanan wisata

Standar operasioanal perosedur ini bertujuan untuk mempersiapkan dan meneliti ulang keberadaan dokumen perjalanan yang diperlukan sebelum perjalanan wisata dimulai. Adapun hal-hal yang harus di lakukan iyalah:

1) Mempersiapkan master file perjalanan wisata

File master di doninating dan dimutakhirkan secara rutin sebelum keberangkatan oleh divisi adiministrasi.

2) Mempersiapkan surat penugasan pimpinan perjalanan wisata

Serat penugasan diberikan oleh pejabat yang berwenang dengan kurung waktu yang terbatas.

3) Mempelajari isi master file perjalanan wisata

Pimpinan perjalanan wisata mempelajari master file dengan seksama, hal-hal khusus yang tercantum dalam master file dicatat dan diantisipasi secara benar, permintaan dan kondisi khusus dikonfirmasi kepada peserta.

4) Mempersiapkan dokumen perjalanan perjalanan wisata

Dokumen perjalanan dipersiapkan seluruhnya oleh divisi administrasi, dokumen perjalanan dipersiapkan berdasarkan data pada master file termasuk persyaratan visa, masa berlaku dokumen perjalanan diperiksa secara tepat dan benar,

dokumen pendukung perjalanan dipersiapkan dengan lengkap dan benar, surat-surat resmi pendukung perjalanan dipersiapkan sesuai dengan peraturan yang berlaku, seluruh dokumen perjalanan yang telah dipersiapkan oleh divisi administrasi diserahkan kepada pimpinan perjalanan wisata, pimpinan perjalanan wisata memeriksa kembali kelengkapan master file.

5) Mempersiapkan daftar peserta dan pengaturan kamar (*rooming list*)

Daftar peserta dan pengaturan kamar dipersiapkan oleh divisi administrasi, permintaan khusus peserta dicatat dan ditindaklanjuti untuk dapat dipenuhi. Daftar peserta dan pengaturan kamar diserahkan kepada pimpinan perjalanan, pimpinan perjalanan memeriksa kembali kelengkapan data pada daftar peserta dan pengaturan kamar, pimpinan perjalanan wisata memeriksa catatan-catatan atas permintaan khusus untuk ditindaklanjuti.

6) Mempersiapkan perlengkapan perjalanan wisata

Daftar perlengkapan perjalanan dipersiapkan oleh divisi logistik, daftar perlengkapan perjalanan diserahkan kepada pimpinan perjalanan wisata untuk dikonfirmasi (*check list*) kelengkapannya, berdasarkan daftar perlengkapan perjalanan berbagai perlengkapan perjalanan dipersiapkan dengan lengkap dan teliti.

7) Mempersiapkan biaya pengeluaran operasional perjalanan wisata

Biaya pengeluaran operasional dipersiapkan oleh divisi keuangan atas konfirmasi dari direktur keuangan dan administrasi, biaya pengeluaran operasional perjalanan dihitung dan direncanakan berdasarkan ketentuan yang ditetapkan, jumlah biaya operasional dan ketentuan nilai tukar diperiksa dengan tepat dan benar, seluruh biaya dan daftar pengeluaran operasional diserahkan kepada pimpinan perjalanan

wisata, pimpinan perjalanan wisata memeriksa daftar pengeluaran biaya dengan lengkap dan diteliti.

b. Standard operating procedure dalam hal mengkoordinasikan jadwal perjalanan wisata

Bertujuan memeriksa secara seksama jadwal perjalanan secara detail, benar dan pasti.

1) Pimpinan perjalan wisata memeriksa program acara perjalanan wisata

Pimpinan perjalanan wisata memeriksa program acara perjalanan wisata diteliti dan diperiksa kejelasannya, berbagai kondisi dan pengaturan dalam program acara perjalanan wisata dimengerti dengan benar dan tepat oleh pimpinan perjalanan wisata, hal-hal khusus yang timbul dalam program acara perjalanan hal tersebut dikonfirmasi dengan benar oleh pimpinan perjalanan wisata, hal-hal yang seharusnya tercantum namun tidak tercantum dikonfirmasi kembali oleh pimpinan perjalanan wisata, perbaikan acara perjalanan wisata, hotel, restoran, transportasi dan kunjungan ke objek wisata dilakukan dan dikonfirmasi dengan personil terkait oleh pimpinan perjalanan wisata.

2) Pimpinan perjalanan wisata meneliti distribusi waktu

Pengaturan (pendistribusi) waktu dipelajari dengan teliti dan seksama oleh pimpinan perjalanan wisata, perencanaan kegiatan dalam pengaturan acara perjalanan wisata dilakukan dengan seksama oleh pimpinan perjalanan wisata.

3) Pimpinan perjalanan meneliti penyedia jasa pemasok (*vendor*)

Pimpinan perjalanan wisata mengenali dengan tepat atas jasa pemasok (*vendor*), permintaan khusus diperiksa dan dikonfirmasi ke pihak pemasok melalui personil terkait oleh pimpinan perjalanan wisata.

c. Standard operating procedure dalam hal mengembangkan pengetahuan destinasi

Bertujuan memeriksa secara seksama jadwal perjalanan secara detail, benar dan pasti

1) Pimpinan perjalanan wisata mencari, mengumpulkan, memelihara serta mengembangkan informasi umum negara atau kota tujuan

Sumber-sumber informasi umum tentang negara atau kota tujuan diidentifikasi dengan tepat, informasi umum tentang tujuan diidentifikasi dengan tepat, informasi umum tentang negara atau kota tujuan diklarifikasi dan dikembangkan dengan sumber-sumber informasi yang dapat dipercaya, informasi umum tentang negara atau kota tujuan disimpan dalam dokumen dengan tepat.

2) Pimpinan perjalanan wisata mencari, mengumpulkan, memelihara serta mengembangkan informasi etika dan budaya internasional

Sumber-sumber informasi umum tentang budaya dan etika internasional diidentifikasi dengan tepat, informasi umum tentang budaya dan etika internasional diidentifikasi dengan tepat, informasi umum tentang budaya dan etika internasional diklarifikasi dan dikembangkan dengan sumber-sumber informasi yang dapat dipercaya, informasi umum tentang budaya dan etika internasional disimpan dalam dokumen dengan tepat.

d. *Standard operating procedure* dalam hal mengatur saat keberangkatan perjalanan wisata

Bertujuan melaksanakan pengaturan peserta pada saat keberangkatan dengan benar

1) Pimpinan perjalanan wisata mengatur prosedur pelaporan

Tempat dan waktu berkumpul ditentukan, peserta dan bagasi diidentifikasi, prosedur *check in* dilakukan sesuai aturan perusahaan, prosedur keberangkatan diinformasikan.

2) Pimpinan perjalanan wisata mengatur hal-hal yang khusus

Permintaan khusus peserta diatur sesuai prosedur perusahaan, masalah-masalah yang timbul diidentifikasi dan diatasi sesuai dengan prosedur dan peraturan *ciq (custom, immigration and quarantine)*, pengaturan waktu dikelola dan dilaksanakan secara tepat.

e. *Standard operating procedure* dalam hal mengatur saat transit

Bertujuan mengelola waktu transit secara tepat waktu, teratur dan nyaman

1) Pimpinan perjalanan wisata mengelola informasi saat transit

Informasi transit dicari secara tepat dan disampaikan kepada para peserta, informasi transit diidentifikasi untuk mendapatkan pelayanan yang sesuai prosedur, perubahan-perubahan informasi dikelola dan diklarifikasikan, informasi waktu dan tempat kumpul saat transit dikordinasikan.



2) Pimpinan perjalanan wisata memimpin peserta saat transit

Peserta diarahkan ke area transit yang telah ditetapkan, pergerakan peserta dikelola sesuai prosedur, keadaan darurat ditangani dan dikordinasikan secara tepat.

f. Standard operating procedure dalam hal mengatur saat tiba di tujuan wisata

Bertujuan memimpin dan mengatur proses ciq secara benar dan sesuai prosedur

1) Pimpinan perjalanan wisata mengelola prosedur ciq (*custom, immigration & quarantine*)-bea cukai, imigrasi dan karantina

Informasi prosedur ciq disampaikan dengan baik dan benar, peserta dipimpin untuk melaksanakan prosedur ciq, bawaan peserta dengan satu declare dikelola secara baik dan benar.

2) Pimpinan perjalanan wisata menangani bagasi penumpang

Informasi conveyor belt diperoleh dan diinformasikan dengan baik dan benar, bagasi dihitung dan diidentifikasi secara baik dan benar, pengangkutan bagasi dikelola sesuai prosedur, bagasi yang ketinggalan atau hilang ditangani sesuai prosedur.

3) Pimpinan perjalanan wisata mencari, mengumpulkan, memelihara serta mengembangkan informasi etika dan budaya internasional

Kolega kerja diidentifikasi dengan baik dan benar, pergerakan peserta dan bagasi diarahkan dengan baik dan benar, penempatan peserta dan bagasi diatur dengan baik dan benar.

g. Standard operating procedure dalam hal mengatur saat di moda transportasi

Bertujuan mengatur peserta, itinerary, informasi dan kegiatan selama di moda transportasi

1) Pimpinan perjalanan wisata mengatur peserta

Jumlah peserta dipastikan dengan baik dan tepat, rotasi pertukaran tempat duduk peserta dikelola dan dikordinasikan dengan tepat.

2) Pimpinan perjalanan wisata mengelola rute dan *itinerary*

Rute dan *itinerary* dikelola dan dikordinasikan dengan baik, alokasi distribusi waktu dikelola secara benar.

3) Pimpinan perjalanan wisata mengelola informasi dan kegiatan saat di moda transportasi

Ketentuan ketentuan perjalanan yang berlaku dikelola dan diinformasikan, akurasi informasi dikelola dengan baik, kegiatan dikelola sesuai dengan program dan kebutuhan.

h. Standard operating procedure dalam hal mengatur saat check in dan check out hotel

Bertujuan mengatur proses check in/out peserta, pengurusan bagasi dengan benar dan tepat waktu

1) Pimpinan perjalanan wisata mengatur penempatan kamar

Informasi penempatan kamar dan fasilitasnya dikelola secara baik dan benar, penempatan kamar dikelola dan dikordinasikan dengan petugas terkait, permintaan khusus mengenai kamar diidentifikasi dan dikordinasikan dengan personal terkait.

2) Pimpinan perjalanan wisata mengatur bagasi

Penempatan bagasi dikordinasikan dengan personal terkait secara benar dan baik, bagasi peserta diperiksa dengan baik dan benar, informasi tentang prosedur check in dan check out dikelola dengan baik dan benar, pengecekan bagasi dilakukan sesuai prosedur.

3) Pimpinan perjalanan wisata mengelola informasi dan fasilitas hotel

Informasi dan fasilitas hotel dikelola dengan baik dan benar, pembayaran atas penggunaan fasilitas hotel oleh peserta diselesaikan sesuai prosedur.

i. Standard operating procedure dalam hal mengatur peserta saat perjalanan wisata

Bertujuan memastikan peserta mengikuti jadwal perjalanan wisata dengan nyaman sesuai itinerary.

1) Pimpinan perjalanan wisata mengatur peserta saat di moda transportasi

Informasi tentang pengaturan tempat duduk disampaikan dengan baik dan benar, pengaturan tempat duduk dilaksanakan dan dikordinasikan dengan peserta, pengecekan jumlah peserta dilaksanakan secara teliti dan benar,

2) Pimpinan perjalanan wisata mengatur peserta saat di objek wisata

Alur kunjungan peserta saat di objek wisata diinformasikan dengan benar, peserta diatur dengan baik dan benar saat di objek wisata, tata tertib kunjungan diinformasikan dengan baik, alokasi waktu dikelola dengan tepat,

3) Pimpinan perjalanan wisata mengatur peserta saat makan di restoran

Menu diidentifikasi dan diinformasikan secara baik, pengaturan tempat duduk dilaksanakan dan dikordinasikan dengan peserta, permintaan menu khusus dikelola secara baik, penambahan makanan dan minuman diluar paket diinformasikan menjadi tanggungan pemesan, alokasi waktu makan dikelola dengan tepat.

4) Pimpinan perjalanan wisata mengatur peserta saat berbelanja

Informasi umum mengenai kunjungan ketempat belanja dikelola dengan baik, peserta belanja diidentifikasi dengan baik dan benar, alokasi waktu belanja dikelola dengan tepat.

j. Standard operating procedure dalam hal mengatur perjalanan wisata tambahan

Bertujuan mengkordinasi semua kebutuhan dengan pihak terkait untuk perjalanan wisata tambahan

1) Pimpinan perjalanan wisata mempersiapkan tur tambahan

Informasi mengenai kegiatan perjalanan wisata tambahan diidentifikasi dan dikordinasi secara baik dan tepat, jumlah peserta perjalanan wisata tambahan diidentifikasi dan dikelola dengan baik, koordinasi perjalanan wisata tambahan dilakukan dengan pihak terkait.

2) Pimpinan perjalanan wisata melaksanakan tur tambahan

Program tur tambahan dilaksanakan dengan baik dan benar, biaya pengeluaran tur tambahan dikelola secara baik sesuai dengan standar perusahaan, alokasi waktu tur tambahan dilaksanakan tanpa mengganggu jadwal perjalanan utama.

k. Standard operating procedure dalam hal mengelola permasalahan yang tidak terduga

Bertujuan mampu menyelesaikan permasalahan dan mencari solusi dengan tepat dan sesuai prosedur

1) Pimpinan perjalanan wisata mengelola kehilangan bagasi peserta

Informasi bagasi yang hilang diidentifikasi, informasi prosedur pelaporan dikelola dengan baik dan tepat, laporan kehilangan bagasi dikelola dengan pihak terkait, bukti laporan kehilangan bagasi disimpan dengan baik.

2) Pimpinan perjalanan wisata mengelola kehilangan dokumen perjalanan

Informasi kehilangan dokumen perjalanan dikelola dengan baik, informasi prosedur pelaporan dikelola dengan baik dan benar, laporan kehilangan dokumen perjalanan dikelola dengan pihak terkait, bukti laporan kehilangan dokumen perjalanan ditindaklanjuti.

3) Pimpinan perjalanan wisata mengelola kehilangan peserta

Informasi kehilangan peserta diidentifikasi dengan baik, kehilangan peserta ditindaklanjuti sesuai dengan prosedur, keputusan tindak lanjut hilangnya peserta dikelola untuk kepentingan tur.

4) Pimpinan perjalanan wisata mengelola peserta yang mengalami sakit atau kecelakaan

Informasi kecelakaan peserta diidentifikasi dengan baik, peserta yang mengalami sakit atau kecelakaan ditindaklanjuti dengan pihak terkait sesuai dengan prosedur.

5) Pimpinan perjalanan wisata mengelola peserta saat *force majeure*

*Force majeure* diidentifikasi, alternatif solusi dikelola sesuai dengan keadaan dan disetujui oleh peserta dan perusahaan.

1. Standard operating procedure dalam hal menangani keluhan peserta selama perjalanan wisata

Bertujuan menguasai teknik penanganan keluhan peserta dengan baik dan sesuai prosedur

1) Pimpinan perjalanan wisata mengidentifikasi dan mengelola keluhan peserta

Jenis keluhan peserta diidentifikasi, identifikasi keluhan peserta dikelola, solusi terhadap keluhan peserta diidentifikasi,

2) Pimpinan perjalanan wisata mengatasi dan mengelola keluhan peserta

Keluhan peserta diatasi sesuai dengan jenisnya, teknik penanganan keluhan peserta digunakan secara tepat, keluhan peserta yang berhubungan dengan pihak lain ditindaklanjuti.

3) Pimpinan perjalanan wisata melaporkan keluhan peserta

Jenis keluhan dan penanganannya dilaporkan sesuai prosedur perusahaan, jenis keluhan dan penanganannya didokumentasikan secara akurat.

- 4) Pimpinan perjalanan wisata mengelola kuisisioner kepuasan pelayanan perjalanan wisata

Kuisisioner kepuasan pelayanan perjalanan wisata diberikan kepada semua peserta dengan baik, seluruh kuisisioner didokumentasikan secara akurat dan ditindaklanjuti sesuai prosedur perusahaan.

- m. Standard operating procedure dalam hal mengelola kegiatan perjalanan wisata

Bertujuan membuat laporan perjalanan wisata secara aktual, rinci dan akurat

- 1) Pimpinan perjalanan wisata mengelola laporan kegiatan perjalanan wisata

Format laporan kegiatan perjalanan wisata disesuaikan diisi dengan benar, laporan kegiatan perjalanan wisata hari per hari dikelola secara teliti dan benar sesuai prosedur perusahaan, bukti laporan perjalanan wisata disimpan secara benar.

- 2) Pimpinan perjalanan wisata mengelola laporan keuangan perjalanan wisata

Format laporan keuangan tour diisi dengan benar, laporan kegiatan perjalanan wisata hari per hari dikelola secara teliti dan benar sesuai prosedur perusahaan, bukti pengeluaran keuangan perjalanan wisata dilampirkan secara lengkap, salinan bukti laporan keuangan perjalanan wisata disimpan dengan baik.<sup>5</sup>

## **2. Standar Operasional Prosedur (SOP) Pendaftaran Jamaah**

Langkah-langkah dan prosedur pendaftaran jamaah:

---

<sup>5</sup>Dokumen Kantor PT. Meida Wisata Tahun 2023

a. Pengumpulan Informasi

Calon jamaah mengisi formulir pendaftaran dengan lengkap dan akurat, Informasi yang diperlukan mencakup data pribadi, kontak, pendidikan, dan motivasi bergabung dengan jamaah.

b. Verifikasi Dokumen

Petugas Verifikasi Dokumen memeriksa kelengkapan dokumen yang diberikan oleh calon jamaah, Dokumen yang diperlukan dapat meliputi kartu identitas, surat referensi, atau dokumen pendukung lainnya.

c. Pembayaran dan Administrasi

Calon jamaah yang diterima diminta untuk membayar biaya pendaftaran, jika diperlukan, Petugas Administrasi mencatat pembayaran dan mengurus administrasi keanggotaan.

d. Manasik Jamaah Baru

Jamaah yang baru diberikan Manasik mengenai aturan, nilai, dan kegiatan jamaah, Memberikan informasi mengenai hak dan kewajiban sebagai anggota jamaah.<sup>6</sup>

### 3. Standar Operasional Prosedur (SOP) Pembuatan Visa dan Paspor

a. Prosedur Pembuatan Visa

1) Pengumpulan Dokumen:

- a) Pemohon visa mengajukan formulir permohonan visa dengan melampirkan dokumen-dokumen yang diperlukan, seperti surat undangan, bukti keuangan, dan foto.

---

<sup>6</sup>Dokumen Kantor PT. Meida Wisata Tahun 2023



b) Dokumen yang diajukan harus lengkap dan sesuai dengan persyaratan visa yang diperlukan.

2) Pemeriksaan Dokumen:

a) Petugas Verifikasi Dokumen memeriksa kelengkapan dan keabsahan dokumen yang diajukan oleh pemohon visa.

b) Pemohon diberikan informasi tambahan jika terdapat kekurangan dokumen.

3) Pembayaran Biaya Visa:

a) Pemohon visa membayar biaya visa sesuai dengan ketentuan yang berlaku.

b) Pembayaran dicatat secara akurat dan diverifikasi oleh petugas keuangan

4) Proses Aplikasi Visa:

a) Aplikasi visa diproses sesuai dengan kategori visa yang dimohon.

b) Pemberitahuan mengenai status aplikasi disampaikan kepada pemohon.

5) Penyerahan Visa:

a) Visa yang telah disetujui diserahkan kepada pemohon sesuai dengan prosedur yang berlaku.

b) Pemohon diinformasikan mengenai aturan dan ketentuan penggunaan visa.

b. Prosedur Pembuatan Paspor

1) Pendaftaran Pembuatan Paspor:

a) Pemohon paspor mendaftarkan permohonan pembuatan paspor dengan mengisi formulir yang diberikan.

b) Pemohon menyertakan dokumen-dokumen seperti kartu identitas, akta kelahiran, dan foto terbaru.

2) Verifikasi Identitas:

a) Petugas Verifikasi Dokumen memeriksa dan memverifikasi identitas pemohon.

b) Foto pemohon diambil sesuai dengan standar paspor.

3) Pembayaran Biaya Paspor:

a) Pemohon membayar biaya pembuatan paspor sesuai dengan tarif yang berlaku.

b) Pembayaran dicatat secara akurat dan diverifikasi oleh petugas keuangan.

4) Proses Pembuatan Paspor:

a) Proses produksi paspor dilakukan sesuai dengan ketentuan dan standar keamanan yang berlaku.

b) Pemohon diberikan informasi mengenai perkembangan status pembuatan paspor.

5) Penyerahan Paspor:

a) Paspor yang telah selesai dibuat diserahkan kepada pemohon.

b) Pemohon diinformasikan mengenai aturan penggunaan dan pentingnya menjaga keamanan paspor.<sup>7</sup>

#### 4. Administrasi Surat Masuk

##### Langkah dan Prosedur Kerja

a. Penerima konsep surat

b. Persetujuan konsep dari pihak yang bertanggung jawab terhadap surat tersebut

c. Menyerahkan konsep surat ke bagian administrasi dan umum untuk dilakukan pengecekan

d. Operator menyerahkan ke bagian administrasi dan umum setelah diterimanya surat dari vendor atau customer

e. Bagian umum menyerahkan ke bagian yang tanggung jawab atas surat masuk setelah di beri kode salah satu surat sebagai arsip

---

<sup>7</sup>Dokumen Kantor PT. Meida Wisata Tahun 2023

- f. Mengecek ulang surat yang sudah di terima dan menindak lanjuti dari surat tersebut ke bagian administrasi.
- g. Bagian administrasi dan umum memeberikan penomoran, cap dan mencatat di buku agenda surat masuk
- h. Pengarsipan surat masuk.<sup>8</sup>

### **5. Pembimbing Manasik Haji dan Umrah**

- a. Prosedur bimbingan manasik
  - 1) Sesi Pemberian Informasi:
    - a) Memberikan informasi umum tentang arti dan pentingnya Haji dan Umrah.
    - b) Mengenalkan langkah-langkah utama yang akan dijalani peserta.
  - 2) Penjelasan Langkah-langkah Manasik:
    - a) Jelaskan setiap langkah manasik Haji dan Umrah secara rinci.
    - b) Berikan demonstrasi jika diperlukan.
  - 3) Praktik Lapangan:
    - a) Fasilitasi sesi praktik lapangan untuk memastikan peserta memahami langkah-langkah dengan baik.
    - b) Koreksi dan umpan balik langsung terhadap praktik peserta.
  - 4) Doa dan Zikir:
    - a) Bimbing peserta dalam bacaan doa dan zikir yang dianjurkan selama manasik.
    - b) Tekankan pentingnya konsentrasi dan ketenangan dalam ibadah.
  - 5) Simulasi:
    - a) Lakukan simulasi keseluruhan manasik Haji dan Umrah.
    - b) Pastikan semua peserta tahu lokasi fasilitas kesehatan.

---

<sup>8</sup>Dokumen Kantor PT. Meida Wisata Tahun 2023

b. bimbingan manasik dalam keadaan darurat:

1) Darurat Kesehatan:

- a) Siapkan petunjuk darurat kesehatan dan pertolongan pertama.
- b) Pastikan semua peserta tahu lokasi fasilitas kesehatan.

2) Keselamatan:

- a) Berikan informasi tentang prosedur keselamatan di lokasi-lokasi tertentu (misalnya, Masjidil Haram).
- b) Koordinasikan dengan pihak berwenang setempat dalam hal keadaan darurat.<sup>9</sup>

Dari penjelasan di atas peneliti dapat menyimpulkan bahwa pelaksanaan standar operasional prosedur PT. Meida Wisata berdasarkan peraturan pemerintah yang telah di atur di UU no. 8 tahun 2019 tentang penyelenggaraan haji dan umrah. Namun, aturan yang dibuat oleh pemerintah hanya garis besarnya saja banyak hal yang terjadi di lapangan yang tidak di atur secara rinci sehingga perusahaan membuat tambahan dari SOP yang telah di tentukan sesuai dengan pertimbangan di lapangan, serta memberi quisioner kepada jamaah mengenai kepuasan terhadap pelayanan dari perusahaan.

### ***C. Evaluasi Standar Operasional Prosedur PT. Meida Wisata***

Setiap Perusahaan memiliki standar operasional prosedurny masing-masing setiap standar operasional prosedur yang dijalankan terkadang memiliki kendala setiap pelaksanaannya. PT. Meida Wisata sangat menedepankan kenyamanan calon jamaanya sehingga memerlukan standar operasional yang harus di perhatikan. Mengevaluasi standar operasional merupakan salah satu jalan yang dapat dlakukan oleh perusahaan

---

<sup>9</sup>Dokumen Kantor PT. Meida Wisata Tahun 2023

untuk menaikkan mutu kinerja perusahaan sehingga dapat berjalan dengan baik dan optimal.

”Kita biasanya melakukan evaluasi besar satu kali satu tahun tetapi terkadang bisa juga satu kali satu bulan atau satukali satu hari bisanya ketika kita lakukan brifing pagi. Kadang kita lakukan setiap pagi dan disitulah dijelaskan apa-apa yang akan dilaksanakan dalam satu hari tersebut kendalanya dan lain sebagainya.”<sup>10</sup>

Evaluasi yang dilakukan oleh PT. Meida Wisata merupakan kegiatan rutin yang dilakukan oleh setiap kariawan dari PT. Meida Wisata menmpersiapkan dan merencanakan apa saja yan harus dilakukan oleh setiap kariawan sesuai dengan jobdesknya masing-masing.

Pelaksanaan evaluasi besar besaran yang dilakukan oleh PT. Meida Wisata biasanya dilakukan setiap sekali setahun dan membahas semua yang telah dilakukan selama setahun tidak terkecuali pembahasan mengenai standar operasional prosedur haji. Dalam evaluasi itu dibahas mengenai seberapa besar tingkat efektif dan efisiennya standar operasional prosedur yang telah ditetapkan dengan melihat kekurangan yang terjadi selama setahun.

”Setiap kali pertemuan tahunan standar operasional ini kita perbaiki ataukah kita tambah”<sup>11</sup>

PT. Meida Wisata sangat mengedepankan kenyamanan dan kepuasan dari jamaah sehingga perusahaan sangat menerima dan mempertimbangkan banyak kritik dan saran oleh pera jamaah sehingga kepuasan dari para jamaah dapat terpenuhi.

---

<sup>10</sup>Nasiruddin, HRD dan General Affair, *Wawancara*, di kantor Meida Wisata, 6 Desember 2023

<sup>11</sup>Nasiruddin, HRD dan General Affair, *Wawancara*, di kantor Meida Wisata, 6 Desember 2023

## 1. Penanganan keluhan jamaah

Rincian tugas:

- a. Mendengarkan keluhan / komplain atas pelayanan yang tidak sesuai dengan produk yang di tawarkan
- b. Menanggapi keluhan jamaah dengan ramah dan sopan
- c. Memberikan form keluhan kepada jamaah
- d. Memberikan penjelasan ulang terhadap penanganan keluhan / komplain yang di terima oleh jamaah
- e. Mencari sumber permasalahan yang menjadi keluhan / komplain jamaah
- f. Mengkonfirmasi keluhan jamaah ke Management PT. Meida Wisata
- g. Penyelesaian keluhan / komplain yang diterima oleh jamaah<sup>12</sup>

”Jadi semua jamaah sebelum berangkat maupun sementara berangkat kita selalu pantau dari segi komunikasi grup. acuananya itu ada grup untuk menfollow up jika jamaah ada terkendala dari segi pelayanannya kita, itu cepat kita harus respon”

Komunikasi merupakan aspek penting dalam pelaksanaan pelayanan terhadap jamaah sehingga dapat meminimalisir adanya miss komunikasi, sehingga mempengaruhi kepuasan dan penilaian jamaah terhadap perusahaan.

Penyampaian fasilitas dan keunggulan setiap paket haji juga merupakan hal yang penting di perhatikan oleh perusahaan karena dapat menyebabkan ketidak puasan terhadap jamaah. Keterbukaan terhadap setiap paket yang di tawarkan menjadi aspek yang krusial sehingga harus di perhatikan dan yang terpenting adalah cepat tanggap terhadap keluhan dari jamaah.<sup>13</sup>

<sup>12</sup>Dokumen Kantor PT. Meida Wisata Tahun 2023

<sup>13</sup>Nuraisyah Umar, accounting dan analis, *Wawancara*, di kantor Meida Wisata, 28 Desember 2023

## 2. Pengisian kuesioner

### Langkah dan Prosedur Kerja:

- a. Membagikan form kuesioner kepada para jamaah
- b. Menginformasikan bagaimana cara pengisian form kuesioner
- c. Menginformasikan tujuan kuesioner dibuat untuk perusahaan ke jamaah
- d. Menanggapi apapun keluhan dan saran dari jamaah
- e. Mengumpulkan hasil kuesioner yang diterima dari jamaah
- f. Mengarsip data kuesioner pertanggal keberangkatan.<sup>14</sup>

Dari yang telah didapatkan peneliti dapat menyimpulkan bahwa pelaksanaan evaluasi PT. Meida Wisata dilakukan secara rutin dengan memperhatikan kepuasan dan kenyamanan dari jamaah sehingga pelaksanaan ibadah haji jamaah dapat berjalan dengan baik. Memberikan pelayanan semaksimal mungkin dengan menjaga serta mendengarkan semua keluhan dan kendala yang dihadapi oleh setiap jamaah, menjaga komunikasi baik sesama karyawan maupun kepada jamaah merupakan hal yang diperhatikan sehingga dapat difollow up dengan cepat dan tepat.

### **D. Keunggulan Standar Operasional Prosedur PT. Meida Wisata**

Setiap perusahaan memiliki Standar operasionalnya sendiri yang telah ditetapkan oleh setiap perusahaan sehingga setiap perusahaan memiliki perbedaan dalam melaksanakan standar operasionalnya masing-masing.

PT. Meida Wisata memiliki beberapa kerjasama dengan beberapa perusahaan dan kepercayaan di berbagai bidang seperti lion air, kepercayaan pembuatan visa oleh kementerian Arab Saudi, dan memiliki beberapa hotel di Mekkah dan Madinah.

---

<sup>14</sup>Dokumen Kantor PT. Meida Wisata Tahun 2023

“Jadi standar operasional kita di meida wisata di banding perusahaan lain, kita adalah penyelenggara resmi umrah dan haji khusus, yang kedua kita juga pencarter pesawat lion yang satu-satunya yang mendapat kepercayaan dari pihak lion air, kemudian kita juga provider visa, kita sendiri yang mengeluarkan visa atas nama meida wisata, memang ditunjuk langsung dari Arab Saudi selain itu kita juga memiliki beberapa hotel di mekkah yang bisa kita booking dan bisa kita jual.”<sup>15</sup>

Perusahaan sangat memperhatikan standar operasionalnya sehingga banyak hal yang perlu dipertimbangkan dan direncanakan sehingga pelaksanaan ibadah calon jamaah haji dapat berjalan dengan baik dan mengurangi kendala yang dihadapi menjalin hubungan dengan beberapa Perusahaan juga sangat penting untuk memudahkan pelaksanaan ibadah haji calon jamaah haji.

Membangun mitra dan hubungan dengan perusahaan lain merupakan suatu keunggulan dari PT. Meida Wisata sehingga memudahkan dalam urusan standar operasionalnya.

Pelayanan yang merupakan fokus utama dari perusahaan sangat diperhatikan berkomunikasi dengan jamaah dan mendengarkan permintaan jamaah dan penyampaian setiap fasilitas per paket juga merupakan hal yang di perhatikan karena perusahaan sangat mengedepankan keterbukaan terhadap jamaah sehingga jamaah dapat mengetahui fasilitas yang terdapat dalam setiap paket yang ditawarkan dan dapat mempertimbangkan harga dan fasilitas yang akan didapatkan oleh jamaah.<sup>16</sup>

Penyampaian dan keterbukaan kepada calon jamaah juga merupakan hal yang penting dengan menyebarkan brosur yang mencantumkan hal penting dan informasi

---

<sup>15</sup>Nasiruddin, HRD dan General Affair, *Wawancara*, di kantor Meida Wisata, 6 Desember 2023

<sup>16</sup>Nuraisyah Umar, accounting dan analis, *Wawancara*, di kantor Meida Wisata, 28 Desember 2023



yang lengkap mengenai fasilitas yang akan di dapatkan oleh calon jamaah ketika membeli paket ke perusahaan. Ini jugalah yang di perhatikan oleh PT. Meida Wisata karena banyak pertimbangan sesuai dengan kondisi dilapangan.<sup>17</sup>

Dari penjelasan di atas peneliti dapat menyimpulkan bahwa keunggulan dari PT. Meida Wisata terletak di pelayanan yang responsif terhadap jamaah dan mengedepankan keinginan jamaah serta penyampaian informasi kepada calon jamaah dengan keterbukaan informasi mengenai fasilitas setiap paket yang di tawarkan mulai dari nama hotel, jarak, hotel, makanan dan fasilitas lain yang di siapkan.



---

<sup>17</sup>Nuraisyah Umar, accounting dan analisis, *Wawancara*, di kantor Meida Wisata, 28 Desember 2023

## **BAB V**

### **PENUTUP**

#### ***A. Kesimpulan***

Merujuk pada hasil penelitian melalui observasi dan wawancara manajemen standar operasional prosedur haji PT. Meida Wisata dalam melancarkan ibadah jamaah dapat di simpulkan bahwa berdasarkan hasil observasi, wawancara dan dokumentasi, hasil penelitian ini menunjukkan bahwa penetapan standar operasional prosedur haji PT. Meida Wisata adalah menentukan dan membuat Standar operasional prosedur yang berdasar pada peraturan pemerintah mengenai pelaksanaan haji, melakukan evaluasi secara rutin agar dapat mencari solusi dari setiap permasalahan yang di hadapi dalam pelaksanaan pelayanan haji serta memasifkan komunikasi baik antar kariawan maupun dengan jamaah agar tidak terjadi miss komunikasi,

pelaksanaan standar operasional prosedur PT. Meida Wisata berdasarkan peraturan pemerintah yang telah di atur di UU no. 8 tahun 2019 tentang penyelenggaraan haji dan umrah. Namun, aturan yang dibuat oleh pemerinta hanya garis besarnya saja banyak hal yang terjadi di lapangan yang tidak di atur secara rinci sehingga perusahaan membuat tambahan dari SOP yang telah di tentukan sesuai dengan pertimbangan di lapangan, serta memberi quisioner kepada jamaah mengenai kepuasan terhadap pelayanan dari perusahaan.

### ***B. Implikasi Penelitian***

Berdasarkan hasil yang dilakukan oleh penelitik mengenai Manajemen Standar Operasional Prosedur Haji PT. Meida Wisata dalam Memperlancar Ibadah Jamaah, ada beberapa saran yang kiranya peneliti berikan adalah sebagai berikut:

1. Perusahaan di harapkan mempertahankan SOP yang telah berjalan dengan baik dan membuat SOP yang berdasarkan pengalaman lapangan.
2. Perusahaan diharapkan mempertahankan konsistensi evaluasi dari SOP yang telah di tetapkan dan lebih terbuka terhadap masukan dari para jamaah.
3. Perusahaan di harapkan mempertahankan kualitas, relasi dan kepercayaan dari semua bidang baik dari pihak perusahaan yang bekerja sama maupun dari pemerintah.

## DAFTAR PUSTAKA

Al-Quran *Al-Karim*

Arikanto, Suharni, *Prosedur Peneliti Suatu Pendekatan Praktik* Cet. VI; Jakarta: Rineka Cipta, 2006

Athoillah, M. Anton, *Dasar-Dasar Manajemen*, Bandung: Manajemen, Jakarta:Kencana, 2009

Atmoko, Tjipto, *Standar Oprasional Prosedur dan akuntabilitas kinerja instansi pemerintah*, Jakarta: Pemda Jakarta, 2003.

Budihardjo, M, *Panduan Praktis Menyusun SOP*, Jakarta; Penebar Swadaya Grup, 2014.

Ekotama, Suryono, *Cara Mudah Membuat Standart Operating Procedures*, Jakarta: Media Presindo, 2011

Fadli, Ahmad, *Organisasi dan Administrsdi*, jakarta: MenhalunNasyiin Press, 2002, cet ke-3.

Hamid, H. Noor, *Manajemen Haji Dan Umrah: Mengelola Perjalanan Tamu Allah Ke Tanah Suci*, Cet. I, Mei 2020

Harahap, Mail, *Penyelenggaraan Pelayanan Ibadah Haji Kementerian Agama Kabupaten Padang Lawas Utara*, "Skripsi", Medan, Fakultas Dakwah Dan Komunikasi UIN Sumatra Utara, 2020

Hatta, Anggraini Frista Pratiwi, "Manajemen Travel Haji dan Umrah dalam Merekrut Jemaah (Studi Kasus di PT. Aliyah Perdana Wisata)", Skripsi, Makassar, Fakultas Dakwah dan Komunikasi UIN Alauddin Makassar, 2015

Hidayatullah, Ighfir, skripsi : "Implementasi Standar Operasional Prosedur (Sop) Dalam Pelayanan Pembatalan Ibadah Haji Di Kementrian Agama Kota Semarang", Semarang : UIN Walisongo Semarang, 2018

Husin, Said Agil, *Penuntun Jama'ah Haji Mencapai Haji Mabruur*, Jakarta: Ciputat Press, 2003

Jubaidah, Aji, "Manajemen Pelayanan Jamaah Haji Pada Kantor Kementerian Agama Kabupaten Malinau Tahun 2019" Skripsi, Banjarmasin Fak. Dakwah dan Komunikasi UIN Antasari 2021

Masitoh, Mike, *Studi Standard Operating Procedures (Sop) Penyelenggaraan Umrah Pada Pt. Masy'aril Haram Tour Dan Travel (Mastour) Kota Semarang*"Skripsi, Semarang, Fakultas Dakwah dan Komunikasi UIN Walisango, 2017

Muhajirin, Noen, *Metode Penelitian Kualitatif*. Yogyakarta: Rake Sarasin, 2009

Muhtadi, Asep Saeful dan Agus Ahniad Safei, *Metode Penelitian Dakwah*, Bandung: Pustaka Setia, 2003

Nogarsyah, *Panduan Lengkap Haji Dan Umrah* , Jakarta: PUSTAKA PHOENIX, 2005

- Noor, Juliansyah, *penelitian Ilmu Manajemen: Tinjauan Pulosofi dan Praktis*, Jakarta: Fajar Indrapratama Mandiri, 2013
- Noor, Muhammad, *Jurnal Humaniora dan Teknologi*, Volume 4, Nomor 1, Oktober 2018.
- Ramayulis, *Ilmu Pendidikan Islam*, Jakarta : Kalam Mulia, 2008
- Republik Indonesia, “*Undang-Undang RI Nomor 8 Tahun 2019*”
- Rohidi, Tjetjep Rohendi, *Analisis Data Kualitatif* , Jakarta: UI Press, 1992
- Sanapaiah, Faisal, *Penelitian kualitatif (dasar-dasar dan aplikasi)*, Malang: ya3 malang
- Sembodo, Dimas Priyo, “*Pelayanan Jamaah Haji Kota Semarang Tahun 2009: Analisis Pelaksanaan Undang-Undang No.13 Tahun 2008*”. Skripsi, Semarang: Fakultas Dakwah Institut Agama Islam Negeri Walisongo, 2010
- Shihab, M. Quraish, *Tafsir Al-Mishbah*, Vol. 11, cet. IV: Jakarta, Lentera Hati, 2002.
- Sugiono, *Memahami Penelitian Kualitatif* , Bandung: Alfabeta, 2009
- SoM, PPM, *Unsur Manajemen: Pengertian dan Contoh*, Artikel: 2022, Unsur Manajemen: Pengertian dan Contoh - PPM School of Management.
- Sulastri, Lilis, *Manajemen, Sebuah Pengantar*, (Cet I).
- Tambunan, Rudi M, *Standard Operating Procedure SOP edisi 2*, Jakarta; Maiestes Publishing, 2013
- Tambunan, Rudi M., *panduan penyusunan standar operating Prosedur (your Best Guidance To Have Effective Standard Operating Procedures*, Jakarta: Maistas Publishing, 2008

## LAMPIRAN-LAMPIRAN



**PEMERINTAH PROVINSI SULAWESI SELATAN**  
**DINAS PENANAMAN MODAL DAN PELAYANAN TERPADU SATU PINTU**

Jl. Bougainville No.5 Telp. (0411) 441077 Fax. (0411) 448936  
Website : <http://simap-new.sulselprov.go.id> Email : [ptsp@sulselprov.go.id](mailto:ptsp@sulselprov.go.id)  
Makassar 90231

Nomor : **168/S.01/PTSP/2024** Kepada Yth.  
Lampiran : - Pimpinan PT. Meida Wisata Cabang  
Perihal : izin penelitian Makassar

di-  
Tempat

Berdasarkan surat Ketua LPPM UIN Alauddin Makassar Nomor : B-5126/Un.06/LP2M/PP.00.9/10/2023 tanggal - perihal tersebut diatas, mahasiswa/peneliti dibawah ini:

Nama : **TAQWA ZAIN**  
Nomor Pokok : **50800119017**  
Program Studi : **Manajemen Haji dan Umrah**  
Pekerjaan/Lembaga : **Mahasiswa (S1)**  
Alamat : **Jl. H. M. Yasin Limpo No. 36 Romang polong-Gowa**

PROVINSI SULAWESI SELATAN

Bermaksud untuk melakukan penelitian di daerah/kantor saudara dalam rangka menyusun SKRIPSI, dengan judul :

**" MANAJEMEN STANDAR OPERASIONAL PROSEDUR HAJI PT. MEIDA WISATA DALAM MEMPERLANCAR IBADAH JAMAAH "**

Yang akan dilaksanakan dari : Tgl. **04 Januari s/d 04 Februari 2024**

Sehubungan dengan hal tersebut diatas, pada prinsipnya kami **menyetujui** kegiatan dimaksud dengan ketentuan yang tertera di belakang surat izin penelitian.

Demikian Surat Keterangan ini diberikan agar dipergunakan sebagaimana mestinya.

Diterbitkan di Makassar  
Pada Tanggal 04 Januari 2024

**KEPALA DINAS PENANAMAN MODAL DAN PELAYANAN TERPADU  
SATU PINTU PROVINSI SULAWESI SELATAN**



**ASRUL SANI, S.H., M.Si.**  
Pangkat : **PEMBINA TINGKAT I**  
Nip : **19750321 200312 1 008**

Tembusan Yth  
1. Ketua LPPM UIN Alauddin Makassar di Makassar,  
2. *Pertinggal.*

A

N



**KEMENTERIAN AGAMA REPUBLIK INDONESIA**  
**UNIVERSITAS ISLAM NEGERI ALAUDDIN MAKASSAR**  
**LEMBAGA PENELITIAN DAN PENGABDIAN KEPADA MASYARAKAT**

Jl. H.M. Yasin Limpo No. 36, Romang Polong-Gowa ( 0411 ) 841879  
email : [lp2m@uin-alauddin.ac.id](mailto:lp2m@uin-alauddin.ac.id) website [lp2m.uin-alauddin.ac.id](http://lp2m.uin-alauddin.ac.id)

Nomor : B- 5126/Un.06/LP2M/PP.00.9/10/2023  
Sifat : Biasa  
Lamp. : 1 (satu) Rangkap Proposal  
Hal : Rekomendasi Izin Penelitian

Kepada Yth.  
**Gubernur Provinsi Sulawesi Selatan**  
**C.q. Kepala UPT P2T BKPMD Provinsi Sulawesi Selatan**

di  
Tempat

Assalamu Alaikum Wr. Wb.

Dengan hormat disampaikan bahwa mahasiswa(i) Universitas Islam Negeri Alauddin Makassar dengan identitas di bawah ini:

Nama : Taqwa Zain  
NIM : 50800119017  
Semester/T.A. : IX (Sembilan)/T.A. 2023-2024  
Fakultas : Fakultas Dakwah dan Komunikasi  
Jurusan/Prodi : Manajemen Haji dan Umrah  
Alamat : Samata  
No. HP. : 085824630025

bermaksud melakukan penelitian dalam rangka penyusunan skripsi sebagai salah satu syarat untuk memperoleh gelar Sarjana. Dengan judul skripsi: **MANAJEMEN STANDAR OPERASIONAL PROSEDUR HAJI PT. MEIDA WISATA DALAM MEMPERLANCAR IBADAH JAMAAH**.

Untuk maksud tersebut, kami mengharapkan kiranya kepada mahasiswa(i) tersebut dapat diberi izin untuk melakukan penelitian di **PT. Meida Wisata** dari tanggal **1 bulan**.

Demikian rekomendasi ini dibuat, atas perhatian dan kerjasamanya diucapkan terima kasih



arsip - mahasiswa yang bersangkutan  
- pertinggal

M A K A S S A R



**LEMBAGA BAHASA  
IKATAN CENDEKIAWAN ALUMNI TIMUR TENGAH  
(LEBAH ICATT)**

Alamat: Jl. Mustafa Dg Bunga, Perumahan Griya Samara Permai SP3 No. 15 kel. Paccinongang, Kec. Sumbaopu Kab. Gowa SulSel,  
E-Mail: lembagabahasaicatt@gmail.com, HP/WA: 085282542006, 081222467020

**SURAT PERNYATAAN VALIDASI**  
No.1021/ICATT/LEBAH/VI/2024

Saya yang bertanda tangan di bawah ini:

Nama : H. Abdul Rahim, Lc., M.Pd.I.  
Jabatan : Ketua Lembaga Bahasa ICATT

Menyatakan bahwa abstrak skripsi mahasiswa:

Nama : Taqwa Zain  
NIM : 50800119017  
Prodi/Konsentrasi : Manajemen Haji dan Umrah  
Judul : Manajemen Standar Operasional Prosedur Haji PT. Meida  
Wisata Dalam Memperlancar Ibadah Jamaah

Telah diterjemahkan dari Bahasa Indonesia ke dalam Bahasa Arab oleh Lembaga Bahasa ICATT pada tanggal 10 Juni 2024. Demikian untuk dapat digunakan sebagaimana mestinya.

Gowa, 10 Juni 2024

Ketua Lembaga Bahasa ICATT



H. Abdul Rahim, Lc., M.Pd.I.





Gambar: pengecekan koper jamaah



Gambar: pengantaran koper jamaah ke bandara



Gambar: Proses pembagian pasport dan visa di bandara



Gambar: lobby PT. Meida Wisata



Gambar: wawancara dengan bapak Nasiruddin



Gambar: wawancara dengan ibu Nuraisyah Umar

PELAKSANAAN PEMBIMBING PERJALANAN WISATA																													
 <b>SOP</b> <small>STANDAR OPERASIONAL PROSEDUR</small>	No. Revisi	04754/03/01/VI/2021																											
	Tahun	01																											
	No. Dokumen	01																											
	Tgl. Mulai Berlaku	20 Juli 2021																											
	Revisi	1																											
<table border="1"> <thead> <tr> <th>NO</th> <th>URAIAN</th> <th>PENJELASAN</th> </tr> </thead> <tbody> <tr> <td>1</td> <td>STANDAR OPERASIONAL PROSEDUR (SOP) MELAKSANAKAN PERSIAPAN PERJALANAN WISATA</td> <td>Berfungsi untuk mengatur dan meneliti ulang aktivitas dan dokumen perjalanan yang diperlukan sebelum perjalanan wisata dimulai</td> </tr> <tr> <td>1.1</td> <td>Mempersiapkan Materi (Bahan) Perjalanan Wisata</td> <td>1.1.1 Materi File, brosur/brochur dan brosur/brochur secara rutin sebelum keberangkatan oleh Divisi Administrasi</td> </tr> <tr> <td>1.2</td> <td>Mempersiapkan Biaya Perjalanan Perjalanan Wisata</td> <td>1.2.1 Uang Perjalanan dibelikan oleh pihak perusahaan dengan cara bukti-bukti</td> </tr> <tr> <td>1.3</td> <td>Mempersiapkan Kertas (Bahan) Perjalanan Wisata</td> <td>1.3.1 Program Perjalanan Wisata disiapkan secara rutin sebelum keberangkatan 1.3.2 Buku dan Kertas yang diperlukan oleh Admin File dan ditandatangani secara rutin 1.3.3 Pembuatan dan formulir Monev 1.3.4 Administrasi kegiatan wisata</td> </tr> <tr> <td>1.4</td> <td>Mempersiapkan Dokumen Perjalanan Perjalanan Wisata</td> <td>1.4.1 Dokumen Perjalanan dipersiapkan secara rutin oleh Divisi Administrasi 1.4.2 Dokumen Perjalanan dipersiapkan berdasarkan data yang telah disiapkan 1.4.3 Monev terhadap dokumen perjalanan disiapkan secara rutin dan teratur 1.4.4 Dokumen perjalanan dipersiapkan dengan lengkap dan benar 1.4.5 Dokumen yang telah dipersiapkan diserahkan kepada Pihak Perjalanan Wisata 1.4.6 Untuk Dokumen Perjalanan yang telah dipersiapkan oleh Divisi Administrasi diserahkan kepada Pihak Perjalanan Wisata 1.4.7 Program Perjalanan Wisata diserahkan kepada Manajemen Monev</td> </tr> <tr> <td>1.5</td> <td>Mempersiapkan Daftar Peserta dan Pengantar Kawan (Rising List)</td> <td>1.5.1 Daftar Peserta dan Pengantar Kawan dipersiapkan oleh Divisi Administrasi 1.5.2 Pembuatan biaya peserta wisata dan dibelikan secara rutin dan teratur 1.5.3 Daftar Peserta dan Pengantar Kawan diserahkan kepada Pihak Perjalanan Wisata 1.5.4 Program Perjalanan diserahkan kepada Manajemen Monev dan diserahkan kepada Pihak Perjalanan Wisata</td> </tr> <tr> <td>NO</td> <td>URAIAN</td> <td>PENJELASAN</td> </tr> <tr> <td></td> <td></td> <td>1.5.5 Pembuatan Perjalanan Wisata diserahkan kepada Pihak Perjalanan Wisata</td> </tr> </tbody> </table>			NO	URAIAN	PENJELASAN	1	STANDAR OPERASIONAL PROSEDUR (SOP) MELAKSANAKAN PERSIAPAN PERJALANAN WISATA	Berfungsi untuk mengatur dan meneliti ulang aktivitas dan dokumen perjalanan yang diperlukan sebelum perjalanan wisata dimulai	1.1	Mempersiapkan Materi (Bahan) Perjalanan Wisata	1.1.1 Materi File, brosur/brochur dan brosur/brochur secara rutin sebelum keberangkatan oleh Divisi Administrasi	1.2	Mempersiapkan Biaya Perjalanan Perjalanan Wisata	1.2.1 Uang Perjalanan dibelikan oleh pihak perusahaan dengan cara bukti-bukti	1.3	Mempersiapkan Kertas (Bahan) Perjalanan Wisata	1.3.1 Program Perjalanan Wisata disiapkan secara rutin sebelum keberangkatan 1.3.2 Buku dan Kertas yang diperlukan oleh Admin File dan ditandatangani secara rutin 1.3.3 Pembuatan dan formulir Monev 1.3.4 Administrasi kegiatan wisata	1.4	Mempersiapkan Dokumen Perjalanan Perjalanan Wisata	1.4.1 Dokumen Perjalanan dipersiapkan secara rutin oleh Divisi Administrasi 1.4.2 Dokumen Perjalanan dipersiapkan berdasarkan data yang telah disiapkan 1.4.3 Monev terhadap dokumen perjalanan disiapkan secara rutin dan teratur 1.4.4 Dokumen perjalanan dipersiapkan dengan lengkap dan benar 1.4.5 Dokumen yang telah dipersiapkan diserahkan kepada Pihak Perjalanan Wisata 1.4.6 Untuk Dokumen Perjalanan yang telah dipersiapkan oleh Divisi Administrasi diserahkan kepada Pihak Perjalanan Wisata 1.4.7 Program Perjalanan Wisata diserahkan kepada Manajemen Monev	1.5	Mempersiapkan Daftar Peserta dan Pengantar Kawan (Rising List)	1.5.1 Daftar Peserta dan Pengantar Kawan dipersiapkan oleh Divisi Administrasi 1.5.2 Pembuatan biaya peserta wisata dan dibelikan secara rutin dan teratur 1.5.3 Daftar Peserta dan Pengantar Kawan diserahkan kepada Pihak Perjalanan Wisata 1.5.4 Program Perjalanan diserahkan kepada Manajemen Monev dan diserahkan kepada Pihak Perjalanan Wisata	NO	URAIAN	PENJELASAN			1.5.5 Pembuatan Perjalanan Wisata diserahkan kepada Pihak Perjalanan Wisata
NO	URAIAN	PENJELASAN																											
1	STANDAR OPERASIONAL PROSEDUR (SOP) MELAKSANAKAN PERSIAPAN PERJALANAN WISATA	Berfungsi untuk mengatur dan meneliti ulang aktivitas dan dokumen perjalanan yang diperlukan sebelum perjalanan wisata dimulai																											
1.1	Mempersiapkan Materi (Bahan) Perjalanan Wisata	1.1.1 Materi File, brosur/brochur dan brosur/brochur secara rutin sebelum keberangkatan oleh Divisi Administrasi																											
1.2	Mempersiapkan Biaya Perjalanan Perjalanan Wisata	1.2.1 Uang Perjalanan dibelikan oleh pihak perusahaan dengan cara bukti-bukti																											
1.3	Mempersiapkan Kertas (Bahan) Perjalanan Wisata	1.3.1 Program Perjalanan Wisata disiapkan secara rutin sebelum keberangkatan 1.3.2 Buku dan Kertas yang diperlukan oleh Admin File dan ditandatangani secara rutin 1.3.3 Pembuatan dan formulir Monev 1.3.4 Administrasi kegiatan wisata																											
1.4	Mempersiapkan Dokumen Perjalanan Perjalanan Wisata	1.4.1 Dokumen Perjalanan dipersiapkan secara rutin oleh Divisi Administrasi 1.4.2 Dokumen Perjalanan dipersiapkan berdasarkan data yang telah disiapkan 1.4.3 Monev terhadap dokumen perjalanan disiapkan secara rutin dan teratur 1.4.4 Dokumen perjalanan dipersiapkan dengan lengkap dan benar 1.4.5 Dokumen yang telah dipersiapkan diserahkan kepada Pihak Perjalanan Wisata 1.4.6 Untuk Dokumen Perjalanan yang telah dipersiapkan oleh Divisi Administrasi diserahkan kepada Pihak Perjalanan Wisata 1.4.7 Program Perjalanan Wisata diserahkan kepada Manajemen Monev																											
1.5	Mempersiapkan Daftar Peserta dan Pengantar Kawan (Rising List)	1.5.1 Daftar Peserta dan Pengantar Kawan dipersiapkan oleh Divisi Administrasi 1.5.2 Pembuatan biaya peserta wisata dan dibelikan secara rutin dan teratur 1.5.3 Daftar Peserta dan Pengantar Kawan diserahkan kepada Pihak Perjalanan Wisata 1.5.4 Program Perjalanan diserahkan kepada Manajemen Monev dan diserahkan kepada Pihak Perjalanan Wisata																											
NO	URAIAN	PENJELASAN																											
		1.5.5 Pembuatan Perjalanan Wisata diserahkan kepada Pihak Perjalanan Wisata																											

Dokument pelaksanaan bimbingan perjalanan wisata

Standar Operasional Prosedur (SOP) Pembuatan Visa dan Paspor		
 <b>SOP</b> <small>STANDAR OPERASIONAL PROSEDUR</small>	No. Revisi	010/01/01/01/01/2021
	Tahun	01
	No. Dokumen	01
	Tgl. Mulai Berlaku	20 Juli 2021
	Revisi	1
Pengertian	adalah standar keabsahan yang harus dipatuhi dengan secara berkala dan secara rutin untuk memastikan keabsahan dokumen perjalanan yang diterbitkan	
Tujuan	Memastikan proses pembuatan visa dan paspor berjalan secara efisien dan akurat yang berlaku, serta memastikan pelayanan yang efisien kepada pelanggan	
Tanggung Jawab	<ol style="list-style-type: none"> <li>Petugas Pembuatan Visa dan Paspor Bertanggung Jawab atas pelaksanaan dan pengawasan seluruh urusan pembuatan visa dan paspor</li> <li>Petugas Verifikasi Dokumen Menerima dan memverifikasi kelengkapan dokumen yang diajukan oleh pemohon visa dan paspor</li> </ol>	
<b>Prosedur Pembuatan Visa:</b>		
<ol style="list-style-type: none"> <li>Pengumpulan Dokumen a. Pemohon visa mengajukan formulir permohonan visa dengan melampirkan dokumen-dokumen yang diperlukan, seperti surat undangan, bukti keuangan, dan foto b. Dokumen yang diajukan harus lengkap dan sesuai dengan persyaratan visa yang diperlukan</li> <li>Penyediaan Dokumen a. Petugas memeriksa dokumen permohonan dan kelengkapan dokumen yang diajukan oleh pemohon visa b. Pemohon diberikan informasi kelengkapan dan ketidaklengkapan dokumen</li> <li>Pembayaran Biaya Visa a. Pemohon visa membayar biaya visa sesuai dengan ketentuan yang berlaku b. Pembayaran dibuat secara akurat dan ditunjukkan oleh petugas kasir</li> <li>Proses Aplikasi Visa a. Aplikasi visa diproses sesuai dengan kategori visa yang diperlukan b. Pembuatan visa secara akurat dan sesuai dengan persyaratan yang diperlukan</li> <li>Pengiriman Visa a. Visa yang telah selesai diproses diserahkan kepada pemohon sesuai dengan persyaratan yang berlaku b. Pemohon ditunjukkan informasi mengenai status pembuatan visa</li> </ol>		
<b>Prosedur Pembuatan Paspor:</b>		
<ol style="list-style-type: none"> <li>Pendaftaran Pembuatan Paspor a. Pemohon paspor melakukan permohonan pembuatan paspor dengan mengisi formulir yang disediakan b. Pemohon menyerahkan dokumen-dokumen yang diperlukan, seperti foto terbaru</li> <li>Verifikasi Dokumen a. Petugas memeriksa dokumen permohonan dan memverifikasi identitas pemohon b. Visa permohonan diambil sesuai dengan standar paspor</li> <li>Pembayaran Biaya Paspor a. Pemohon menyerahkan biaya pembuatan paspor sesuai dengan ketentuan yang berlaku b. Pembayaran dibuat secara akurat dan ditunjukkan oleh petugas kasir</li> <li>Proses Pembuatan Paspor a. Proses produksi paspor dilakukan sesuai dengan ketentuan dan standar keamanan yang berlaku b. Pemohon diberikan informasi mengenai perkembangan status pembuatan paspor</li> <li>Pengiriman Paspor a. Paspor yang telah selesai dibuat diserahkan kepada pemohon b. Pemohon ditunjukkan informasi mengenai status pengiriman dan pengiriman paspor</li> </ol>		
Hal-hal yang perlu diperhatikan, yaitu Ketepatan proses penanganan administrasi		
Unit Terkait	Semua unit pelayanan / Penerimaan jawab program	
Dokumen terkait	Dokumen eksternal	

Standar Operasional Prosedur

Dokumen pembuatan visa dan paspor

UNIVERSITAS  
**MAKASSAR**  
 MAKASSAR

## DAFTAR RIWAYAT HIDUP



Taqwa zain, lahir di Selayar pada tanggal 20 maret 2000. Anak ke dua dari pasangan suami istri Zaeruddin dan Hamriani. Peneliti menempuh pendidikan pertama kali di SDN 1 Benteng pada tahun 2005 dan lulus pada tahun 2013. Kemudian smelanjutkan pendidikan di MTs.S. Nurul Yaqin Benteng pada tahun 2013 dan lulus pada tahun 2016. Setelah itu, peneliti melanjutkan pendidikan ke MAN Kab. Kep. Selayar pada tahun 2016 dan lulus pada tahun 2019. Selanjutnya peneliti melanjutkan pendidikannya di perguruan tinggi tepatnya di Universitas Islam Negeri Alauddin Makassar dan memilih jurusan Manajemen Haji dan Umrah, setelah menempuh pendidikan di universitas peneliti mengerjakan skripsi dengan judul **"Manajemen Standar Operasional Prosedur Haji PT. Meida Wisata Dalam Memperlancar Ibadah Jamaah"**

UNIVERSITAS ISLAM NEGERI  
**ALAUDDIN**  
M A K A S S A R