

**PENGARUH SISTEM PENGENDALIAN INTERNAL DAN KOMPETENSI
APARATUR DESA TERHADAP PENCEGAHAN *FRAUD* DANA
DESA DIMODERASI DENGAN MORALITAS INDIVIDU**



SKRIPSI

Diajukan Sebagai Salah Satu Syarat Memperoleh Gelar Sarjana Akuntansi
Jurusan Akuntansi Fakultas Ekonomi dan Bisnis Islam
Universitas Islam Negeri Alauddin Makassar

Oleh:

SRI HARTATI

90400119042

**JURUSAN AKUNTANSI
FAKULTAS EKONOMI DAN BISNIS ISLAM
UNIVERSITAS ISLAM NEGERI ALAUDDIN MAKASSAR
TAHUN 2023**

SURAT PERNYATAAN KEASLIAN SKRIPSI

Mahasiswa yang bertanda tangan dibawah ini:

Nama : Sri Hartati
NIM : 90400119042
Tempat/ Tanggal Lahir : Pakewa, 13 September 2000
Jurusan : Akuntansi
Fakultas : Ekonomi dan Bisnis Islam
Alamat : BTN Pao-Pao Permai
Judul : Pengaruh Sistem Pengendalian Internal dan Kompetensi Aparatur Desa terhadap Pencegahan *Fraud* Dana Desa Dimoderasi dengan Moralitas Individu

Menyatakan dengan sepenuhnya dan penuh kesadaran bahwa skripsi ini benar adalah hasil karya sendiri. Jika di kemudian hari terbukti bahwa ini merupakan duplikasi, tiruan, plagiat, atau dibuat orang lain, sebagian atau seluruhnya, maka skripsi dan gelar yang diperoleh dinyatakan batal demi hukum.

Gowa, 1 Agustus 2023

Sri Hartati
(NIM: 90400119042)



KEMENTERIAN AGAMA
UNIVERSITAS ISLAM NEGERI (UIN) ALAUDDIN MAKASSAR
FAKULTAS EKONOMI DAN BISNIS ISLAM

Kampus I : Jl. St. Alauddin No. 63 Makassar Tlp. (0411) 864928 Fax 864923
Kampus II : Jl. H. M. Yasin Limpo No. 36 SamataSungguminasa – GowaTlp. 841879 Fax.8221400

PENGESAHAN SKRIPSI

Skripsi yang berjudul **“PENGARUH SISTEM PENGENDALIAN INTERNAL DAN KOMPETENSI APARATUR DESA TERHADAP PENCEGAHAN FRAUD DAN DESA DIMODERASI DENGAN MORALITAS INDIVIDU”** yang disusun oleh **Sri Hartati**, NIM: **90400119042** mahasiswa Jurusan Akuntansi pada Fakultas Ekonomi dan Bisnis Islam, Universitas Islam Negeri Makassar. Telah di uji dan di pertahankan dalam sidang munaqasyah yang diselenggarakan pada tanggal 01 Agustus 2023 bertepatan, dan dinyatakan telah dapat diterima sebagai salah satu syarat untuk memperoleh gelar Sarjana Ekonomi pada Fakultas Ekonomi dan Bisnis Islam.

Samata-Gowa, 01 Agustus 2023

DEWAN PENGUJI

Ketua	: Prof. Dr. H. Abustani Ilyas, M.Ag.	(.....)
Sekretaris	: Dr. Muh. Wahyuddin Abdullah, SE., M.Si., Ak.	(.....)
Pembimbing I	: Sumarlin, SE., M.Ak	(.....)
Pembimbing II	: Della Fadhilatunisa, S.E., M.Ak, Ak. MOS	(.....)
Penguji I	: Prof. Dr. H. Muslimin Kara, M.Ag.	(.....)
Penguji II	: Suhartono, SE., M.Si., Akt	(.....)

Diketahui Oleh :
Dekan Fakultas Ekonomi dan Bisnis Islam
UIN Alauddin Makassar

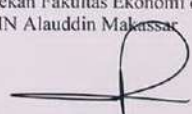
Prof. Dr. H. Abustani Ilyas, M.Ag.
NIP. 19961130 199303 1 003

KATA PENGANTAR

Puji syukur penulis persembahkan kepada Allah Swt, zat yang menentukan Al-Qur'an kepada manusia yang tidak diragukan sedikitpun ajaran yang dikandungnya, yang senantiasa mencurahkan dan melimpahkan kasih sayang-Nya kepada hamba-Nya dan dengan hidayah-Nya jualah sehingga penulis dapat menyelesaikan penyusunan skripsi ini. Shalawat dan Salam tak lupa penulis curahkan kepada baginda Nabi Muhammad Saw yang merupakan Rahmatan Lil Alamin yang mengeluarkan manusia dari zaman jahiliyah menuju ke zaman peradaban yang Islami. Semoga jalan yang dirintis beliau tetap menjadi obor bagi perjalanan hidup manusia, sehingga ia selamat dunia akhirat.

Skripsi dengan judul **“Pengaruh Sistem Pengendalian Internal dan Kompetensi Aparatur Desa terhadap Pencegahan *Fraud* Dana Desa Dimoderasi dengan Moralitas Individu”** penulis hadirkan sebagai salah satu syarat untuk menyelesaikan Studi S1 dan memperoleh gelar Sarjana Akuntansi (S.Ak) di Universitas Islam Negeri Alauddin Makassar.

Sejak awal pengerjaan skripsi ini, terlintas dalam pikiran penulis akan adanya hambatan dan rintangan, namun dengan adanya bantuan moril maupun materil dari segenap pihak yang membantu memudahkan langka penulis. Menyadari hal tersebut, maka penulis menyampaikan ucapan terima kasih yang tulus dan sebesar-besarnya kepada seluruh pihak yang telah membantu, membimbing, dan memberi dukungan dalam menyelesaikan skripsi ini.

Secara khusus dan istimewa penulis mengucapkan terima kasih kepada orang tercinta dan terhebat saya yaitu kedua orang tua saya (Ayahanda Suradi dan Ibunda Bunayya) yang selalu menjadi penyemangat, selalu jadi sandaran terkuat saya dari kerasnya dunia. Yang tidak henti-hentinya memberikan kasih sayang dengan penuh cinta dan selalu memberikan motivasi. Terimakasih selalu berjuang untuk kehidupan saya. Terimakasih untuk segala dukungan moril maupun materill, dan terimakasih untuk segalanya. Berkat do'a dan dukungan mama dan papa saya bisa berada dititik ini. Sehat selalu dan hiduplah lebih lama lagi. Mama dan Papa harus selalu ada disetiap perjalanan dan pencapaian hidup saya.

Selain itu, penulis mengucapkan terimakasih kepada berbagai pihak, diantaranya:

1. Bapak Prof. Hamdan Juhannis, MA. Ph. D. selaku Rektor beserta Wakil Rektor I, II, III UIN Alauddin Makassar.
2. Bapak Prof. Dr. H. Abustasi Ilyas, M.Ag. selaku Dekan beserta Wakil Dekan I, II, dan III Fakultas Ekonomi dan Bisnis Islam UIN Alauddin Makassar.
3. Bapak Prof. Dr. H. Ambo Asse, M.Ag. selaku Dekan Fakultas Ekonomi dan Bisnis Islam UIN Alauddin Makassar periode 2014-2019.
4. Bapak Memen Suwandi, SE.,M.Si, selaku ketua Jurusan Akuntansi Fakultas Ekonomi dan Bisnis Islam UIN Alauddin Makassar.
5. Bapak Dr. Jamaluddin Majid, SE., M.Si, selaku ketua Jurusan Akuntansi Fakultas Ekonomi dan Bisnis Islam UIN Alauddin Makassar periode 2014-2019.

6. Ibu Dr. Lince Bulutoding, SE., M.Si, selaku sekretaris Jurusan Akuntansi Fakultas Ekonomi dan Bisnis Islam UIN Alauddin Makassar.
7. Bapak Sumarlin. SE., M.Ak, selaku pembimbing I yang senantiasa membimbing dan mengarahkan dalam proses penyelesaian skripsi ini.
8. Ibu Della Fadhilatunisa, SE., M.Ak.,Ak.,MOS, selaku pembimbing II yang senantiasa membimbing dan mengarahkan dalam proses penyelesaian skripsi ini.
9. Seluruh dosen, staf akademik, dan tata usaha, serta lingkup Fakultas Ekonomi dan Bisnis Islam UIN Alauddin Makassar.
10. Seluruh pegawai kantor desa sekecamatan Masalle Kabupaten Enrekang yang telah membantu mengisi kuesioner dan memberikan informasi kepada penulis terkait data yang dibutuhkan dalam penelitian.
11. Seluruh saudara saudari saya, terlebih kakak kedua sebagai tempat curhat dan keluh kesah saya tapi tidak ada henti-hentinya memberikan semangat dan motivasi.
12. Sahabat-sahabat saya yang tidak bisa saya sebutkan satu per satu, yang selalu bantu saya dan saling memotivasi untuk tidak menyerah padahal sama-sama lagi berjuang sama skripsinya masing-masing.
13. Rekan-rekan seperjuangan angkatan 2019 terimakasih atas motivasi dan bantuannya selama penyelesaian skripsi ini.
14. Teman-teman KKN, teman-teman yang bernaung dalam grup Sektor Enrekang bagian Belanda terimakasih bantuannya selama pengerjaan skripsi ini.

15. Semua keluarga, teman-teman, dan berbagai pihak yang tidak dapat disebutkan satu per satu terimakasih telah membantu saya dengan ikhlas dalam banyak hal yang berhubungan dengan penyelesaian studi penulis.
16. Kakak dengan NIM 70400117045 yang telah kebersamai penulis pada hari-hari yang tidak mudah dan telah berkontribusi banyak dengan segala kesabaran dalam menghadapi sikap penulis selama proses pengerjaan skripsi ini. Terimakasih telah menjadi rumah yang tidak hanya berbentuk tanah dan bangunan. Terimakasih telah menjadi bagian dari perjalanan saya hingga sekarang ini. Tetaplah kebersamai dan tidak tunduk pada apa-apa serta memiliki jalan pemikiran yang jarang dimiliki oleh orang lain.

Akhirnya dengan segala keterbukaan dan ketulusan, skripsi ini penulis persembahkan sebagai upaya maksimal dan memenuhi salah satu persyaratan untuk memperoleh gelar Sarjana Akuntansi pada UIN Alauddin Makassar dan semoga skripsi yang penulis persembahkan ini dapat bermanfaat. Kesempurnaan hanyalah milik Allah Swt dan kekurangan tentu datangnya dari penulis. Kiranya dengan semakin bertambahnya wawasan dan pengetahuan, kita semakin menyadari bahwa Allah Swt adalah sumber segala sumber ilmu pengetahuan sehingga dapat menjadi manusia yang bertakwa kepada Allah Subhanahu Wa Ta'ala.

Penulis

Sri Hartati
Nim.90400119042

DAFTAR ISI

SURAT PERNYATAAN KEASLIAN SKRIPSI.....	i
PENGESAHAN SKRIPSI	ii
KATA PENGANTAR.....	iii
DAFTAR ISI.....	vii
DAFTAR TABEL	ix
DAFTAR GAMBAR.....	xi
ABSTRAK	xii
BAB I	1
A. <i>Latar Belakang</i>	1
B. <i>Rumusan Masalah</i>	8
C. <i>Tujuan Penelitian</i>	9
D. <i>Manfaat Penelitian</i>	9
BAB II	11
A. <i>Fraud Triangle Theory</i>	11
B. <i>Teori Perkembangan Moral Kohlberg</i>	13
C. <i>Sistem Pengendalian Internal</i>	14
D. <i>Kompetensi Aparatur Desa</i>	16
E. <i>Moralitas Individu</i>	18
F. <i>Penggunaan Dana Desa</i>	21
G. <i>Pencegahan Fraud</i>	22
H. <i>Penelitian Terdahulu</i>	24
I. <i>Kerangka Konseptual</i>	29
J. <i>Hipotesis</i>	29
BAB III	36
A. <i>Jenis dan Lokasi Penelitian</i>	36
B. <i>Pendekatan Penelitian</i>	36
C. <i>Populasi dan Sampel</i>	37
D. <i>Jenis dan Sumber Data</i>	37

<i>E. Metode Pengumpulan Data</i>	38
<i>F. Instrumen Penelitian</i>	38
<i>G. Teknik Analisis Data</i>	39
<i>H. Defenisi Operasional</i>	48
BAB IV	55
A. Gambaran Umum Objek Penelitian	55
B. Hasil Analisis Data	61
1. Analisis Statistik Deskriptif.....	61
2. Uji Kualitas Data.....	69
3. Uji Asumsi Klasik.....	71
C. Pembahasan Hasil Analisis Data	87
BAB V	97
A. Kesimpulan	97
B. Keterbatasan Penelitian	98
C. Saran	99
DAFTAR PUSTAKA	100



DAFTAR TABEL

Tabel 2.1 Penelitian Terdahulu.....	24
Tabel 3.1 Skala <i>Likert</i>	39
Tabel 3.2 Kriteria Penentu Variabel Moderasi	45
Tabel 3.3 Operasional Variabel Sistem Pengendalian Internal	49
Tabel 3.4 Operasional Variabel Kompetensi Aparatur Desa	51
Tabel 3.5 Operasional Variabel Pencegahan <i>Fraud</i> Dana Desa.....	52
Tabel 3.6 Operasional Variabel Moralitas Individu	54
Tabel 4.1 Data Distribusi Kuesioner	58
Tabel 4.2 Data Pengembalian Kuesioner	58
Tabel 4.3 Distribusi Responden Berdasarkan Jenis Kelamin.....	59
Tabel 4.4 Distribusi Responden Berdasarkan Pendidikan Terakhir.....	59
Tabel 4.5 Distribusi Responden Berdasarkan Jabatan	60
Tabel 4.6 Distribusi Responden Berdasarkan Lama Kerja	60
Tabel 4.7 Distribusi Responden Berdasarkan Usia	61
Tabel 4.8 Hasil Analisis Statistik Deskriptif Variabel.....	62
Tabel 4.9 Hasil Analisis Statistik Deskriptif Variabel Sistem Pengendalian Internal (X1).....	63
Tabel 4.10 Hasil Analisis Statistik Deskriptif Variabel Kompetensi Aparatur Desa (X2)	65
Tabel 4.11 Hasil Analisis Statistik Deskriptif Variabel Pencegahan <i>Fraud</i> Dana Desa (Y)	66
Tabel 4.12 Hasil Analisis Statistik Deskriptif Variabel Moralitas Individu (M).....	68
Tabel 4.13 Hasil Uji Validitas	69
Tabel 4.14 Hasil Uji Reliabilitas	71
Tabel 4.15 Hasil Uji Normalitas – <i>Kolmogorof Smirnov</i>	72

Tabel 4.16 Hasil Uji Multikolinearitas.....	74
Tabel 4.17 Hasil Uji Heteroskedastisitas – Uji Glejser.....	75
Tabel 4.18 Hasil Uji Koefisien Determinan (R^2).....	77
Tabel 4.19 Hasil Uji F – Uji Simultan.....	77
Tabel 4.20 Hasil Uji T – Uji Parsial.....	78
Tabel 4.21 Koefisien Determinan H3 dan H4.....	80
Tabel 4.22 Hasil Uji F – Uji Simultan.....	81
Tabel 4.23 Hasil Uji T- Uji Parsial.....	82
Tabel 4.24 Kriteria Penentu Variabel Moderasi.....	84
Tabel 4.25 Hasil Pengujian Hipotesis.....	87



DAFTAR GAMBAR

Gambar 2.1 Kerangka Konseptual	29
Gambar 4.1 Struktur Organisasi.....	57
Gambar 4.2 Hasil Uji Normalitas – Normal Probabilit Plot	73
Gambar 4.3 Hasil Uji Heteroskedastisitas – <i>Scatter Plot</i>	75



ABSTRAK

Nama : Sri Hartati

Nim : 90400119042

Judul : Pengaruh Sistem Pengendalian Internal dan Kompetensi Aparatur Desa terhadap Pencegahan *Fraud* Dana Desa Dimoderasi dengan Moralitas Individu

Penelitian ini bertujuan untuk mengetahui pengaruh sistem pengendalian internal dan kompetensi aparatur desa terhadap pencegahan *fraud* dana desa dimoderasi dengan moralitas individu. Penelitian ini dilakukan di seluruh desa sekecamatan Masalle, Kabupaten Enrekang.

Metode penelitian ini adalah kuantitatif dengan pendekatan deskriptif. Populasi dalam penelitian ini adalah pemerintah desa sekecamatan Masalle, Kabupaten Enrekang. Teknik pengambilan sampel menggunakan metode *purposive sampling*. Sampel dalam penelitian ini adalah aparatur desa yang bekerja di kantor desa sekecamatan Masalle dengan ketentuan bahwa responden yang bersangkutan minimal telah bekerja selama satu tahun di kantor desa dan dilihat pula desa yang menerima anggaran dana desa. Adapun sampel dalam penelitian ini berjumlah 33 responden. Analisis data menggunakan analisis regresi linear berganda dan analisis regresi moderasi atau *Moderated Regression Analysis* (MRA) dengan pendekatan analitik.

Hasil penelitian analisis regresi linear berganda menunjukkan bahwa sistem pengendalian internal dan kompetensi aparatur desa berpengaruh positif terhadap pencegahan *fraud* dana desa. Analisis regresi moderasi menunjukkan bahwa moralitas individu mampu memoderasi sistem pengendalian internal dan kompetensi aparatur desa terhadap pencegahan *fraud* dana desa.

Kata Kunci: sistem pengendalian internal, kompetensi aparatur desa, moralitas individu, dan pencegahan *fraud* dana desa

BAB I

PENDAHULUAN

A. Latar Belakang

Desa merupakan satuan teritorial terkecil dalam Negara Kesatuan Republik Indonesia (NKRI) dan menurut UU No. 6 Tahun 2014, desa memiliki kewenangan hukum untuk mengatur urusan pemerintahan daerah dan kepentingan masyarakatnya sesuai dengan kekhasan, adat budaya, dan adat istiadat yang berlaku di desa tersebut. Pemerintah menerbitkan kebijakan tentang penciptaan dana desa dalam upaya mendorong kesejahteraan perekonomian masyarakat pedesaan. Dana desa digambarkan sebagai alokasi anggaran yang diperoleh dari Anggaran Pendapatan dan Belanja Negara (APBN) oleh Pemerintah Pusat. Setiap desa wajib mengelola dana desa sesuai dengan Perintah Menteri Dalam Negeri Republik Indonesia Nomor 113 Tahun 2014, yang meliputi proses perencanaan, pelaksanaan, penyelenggaraan, pelaporan, dan pertanggungjawaban (Dewi & Damayanti, 2019).

Ketentuan Undang-Undang No. 6 Tahun 2014 menyatakan bahwa desa akan mendapatkan bantuan sebesar 10% dari APBN setiap tahunnya (Fathia & Indriani, 2022). Dana tersebut langsung sampai ke desa secara bertahap. Alokasi 10% dari APBN tersebut akan menyebabkan penerimaan desa meningkat (Murina dan Rahmawaty, 2017). Diharapkan semua kepentingan dan kebutuhan masyarakat desa dapat lebih terpenuhi dengan disahkannya Undang-Undang tersebut. Peningkatan kesejahteraan dan kualitas hidup masyarakat pedesaan diharapkan dapat mengurangi masalah seperti ketimpangan regional, kemiskinan, dan masalah sosial budaya lainnya dengan memberikan kesempatan kepada desa untuk

mengelola pemerintahan mereka sendiri dan melaksanakan pembangunan secara adil (Indrianasari, 2017).

Peraturan Menteri Kemendesa No. 19 Tahun 2017 mengatur secara detail tentang prioritas penggunaan dana desa pada tahun 2018. Tujuan penting dari peraturan tersebut ialah sebagai acuan dalam melaksanakan program kegiatan yang dibiayai oleh dana desa. Munculnya undang-undang tersebut semakin memberi keleluasa kepada desa untuk melakukan perencanaan, pengawasan, pengendalian dan mengevaluasi kebijakan yang dikeluarkan oleh desa. Banyak sisi positif yang diharapkan dengan munculnya undang-undang desa tersebut, akan tetapi disisi lain juga dikhawatirkan akan memunculkan banyak permasalahan ketika pemerintah baik pusat maupun daerah tidak menyikapi dengan baik konsekuensi dengan munculnya undang-undang desa tersebut (Diansari, 2015).

Selama beberapa tahun terakhir pengimplementasian dana desa, masih banyak ditemukan permasalahan yang mengindikasikan penerapan kinerja yang kurang optimal dengan indikasi permasalahan diantaranya terdapat kelemahan administrasi keuangan mulai dari perencanaan, pelaksanaan, dan pelaporan dana desa. Alokasi Dana Desa (ADD) yang masuk dalam salah satu pendapatan desa bertanggung jawab kepada masyarakat dalam hal keuangan. Namun, dalam pengelolaan dana desa tersebut ada kemungkinan terjadi *fraud* (kecurangan) seperti korupsi atau penggelapan dana terjadi ketika uang didistribusikan kepada masyarakat (Wahyudi, 2021).

Pelaku korupsi di pemerintahan desa menggunakan berbagai taktik yang sebagian besar melibatkan praktik penyalahgunaan anggaran sebanyak 51 kasus,

pencurian sebanyak 32 kasus, laporan palsu 17 kasus, proyek yang sedang berlangsung sebanyak 14 kasus, dan pembengkakan anggaran sebanyak 14 kasus (www.beritasatu.com). Reputasi buruk telah berkembang dalam kaitannya dengan pembahasan penilaian program pemerintah untuk desa sebagai akibat dari meroketnya kejadian penggelapan di sektor anggaran desa. Semua kasus korupsi ini menuntut desa yang dianggap sebagai komponen pertumbuhan telah berkembang menjadi area baru korupsi hingga saat ini (Alfaruqi & Kristiani, 2019).

Data dari *Indonesian Corruption Watch* (ICW) yang dibandingkan dengan sektor lainnya, kasus korupsi di sektor anggaran desa mendapat perhatian tertinggi dari aparat penegak hukum. Pada tahun 2021, ICW menemukan 154 kasus korupsi dana desa dengan potensi kerugian negara sebesar Rp 233 miliar. Tindak pidana korupsi di sektor desa memang sangat rentan terjadi mengingat anggaran dana desa bernilai besar. Misalnya pada tahun 2022, negara mengalokasikan anggaran dana desa sebesar Rp 68 triliun (www.kompas.com).

Salah satu kasus korupsi anggaran desa yang baru-baru ini dinyatakan oleh Kejaksaan Negeri (Kejari) Kabupaten Enrekang pada tanggal 24 Juli 2021, menetapkan tersangka dalam kasus korupsi yang melibatkan penyelewengan keuangan desa di desa Lunjen, Kecamatan Buntu Batu, Kabupaten Enrekang. Kasi Intel Kejari Enrekang Andi Sainal A. Amus SH mengatakan bahwa tersangka adalah kepala desa yang berinisial LF. Kasi Intel menjelaskan bahwa tersangka selaku kepala desa Lunjen adalah sebagai kuasa pengguna anggaran dalam pelaksanaan proyek jaringan pipanisasi air bersih dengan pagu anggaran sebesar Rp 350 juta yang bersumber dari dana desa tahun 2018 dan pengadaan Hydran Kran

Pam lanjutan desa Lunjen dengan pagu anggaran lebih dari Rp 607 juta yang bersumber dari dana desa tahun 2019.

Kajian Komisi Pemberantasan Korupsi (KPK) tahun 2015, mengungkapkan bahwa unsur regulasi dan kelembagaan, aspek tata kelola, aspek pengawasan, dan aspek sumber daya manusia merupakan permasalahan pengelolaan keuangan desa. Kewenangan yang tumpang tindih, laporan pertanggungjawaban desa yang belum mencapai standar, rentan terhadap manipulasi, akuntabilitas desa belum memenuhi norma, dan faktor-faktor lain semuanya berkontribusi terhadap hal ini. Alasan penipuan termasuk model manajemen yang telah atau melakukan kegiatan penipuan, sistem pengendalian internal yang lemah, pekerja yang tidak jujur, kurangnya integritas, dan penipuan.

Kecurangan (*fraud*) merupakan bentuk penyimpangan dan perbuatan melanggar hukum yang dilakukan dengan sengaja untuk tujuan tertentu misalnya, memberikan gambaran keliru kepada pihak lain yang dilakukan oleh orang-orang baik dari dalam maupun dari luar perusahaan (Karyono, 2013). Kecurangan (*fraud*) adalah tindakan amoral yang dilakukan orang dengan sengaja dalam upaya memperkaya diri sendiri dan mengabaikan hal-hal yang menjadi kepentingan publik (Eka Putra & Latrini, 2018). Penipuan atau perilaku curang dimotivasi dari beberapa penyebab. Menurut Cressey (1953), kecenderungan untuk melakukan penipuan didasarkan pada tiga faktor yaitu *pressure* (tekanan), *opportunity* (peluang), dan *rationalization* (pembenaran). Ketiga faktor tersebut dikenal dengan *fraud triangle*.

Pencegahan *fraud* bertujuan untuk mencegah penipu memanfaatkan peluang, menghalangi pergerakan mereka, dan meningkatkan pengawasan terhadap operasi yang sangat rentan terhadap kecurangan (Wakhidah & Mutmainah, 2021). Menurut Widiyarta et al., (2017) pencegahan *fraud* merupakan upaya terpadu untuk menekan terjadinya faktor-faktor yang menyebabkan terjadinya *fraud* yaitu menurunkan kemungkinan *fraud*, menurunkan tekanan pada karyawan agar dapat memenuhi kebutuhannya dan menghilangkan justifikasi atau alasan terjadinya *fraud*. Pencegahan *fraud* adalah inisiatif, metode, dan teknik yang dapat menonjolkan adanya unsur-unsur yang mengarah pada *fraud* dan meminimalisir penyebabnya agar tidak berpengaruh terhadap kerugian materiil yang ditimbulkan oleh masing-masing individu.

Pencegahan *fraud* merupakan kegiatan yang dilakukan dalam mekanisme yang membantu bahwa tindakan yang dibutuhkan telah dilakukan personil lain, manajemen, serta komisaris dalam organisasi untuk bisa memberikan keyakinan memadai agar mendapatkan tujuan organisasi (Wonar et al, 2018). Seluruh kasus *fraud* sulit teridentifikasi serta diselesaikan dengan sedini mungkin. Kecurangan dalam organisasi bisa menggerogoti sasaran organisasi (Suhartono, 2016). Pencegahan *fraud* selama ini sudah dilakukan oleh organisasi baik secara eksklusif ataupun tidak eksklusif melalui penerapan manajemen resiko terutasa sistem pengendalian internal serta penerapan tata kelola yang baik (Aprianto, 2015).

Kecurangan dana desa dapat dicegah dengan mengoptimalkan sistem pengendalian internal yang baik dengan memperbaiki kualitas sistem pengendalian internalnya. Sistem Pengendalian Internal (SPI) adalah prosedur yang digunakan

untuk memastikan bahwa tujuan terpenuhi di bidang efektivitas dan efisiensi operasional, keakuratan laporan keuangan, kepatuhan terhadap peraturan perundang-undangan yang berlaku dan keamanan aset. Pengendalian internal yang efektif dapat mengurangi kecenderungan seseorang untuk berperilaku tidak etis ataupun menipu (Udayani dan Sari, 2017). Semakin kuat sistem pengendalian internal, semakin banyak kecurangan yang mungkin terjadi dapat diminimalisir dan dicegah, sebaliknya apabila pengendalian internal lemah maka kecurangan yang terjadi akan semakin besar (Putra et al., 2019). Pemerintah desa harus membangun sistem pengendalian internal dalam melaksanakan kinerja yang meliputi *Soft Control* dan *Hard Control* (Wonar et al., 2018). Sistem pengendalian internal digunakan untuk mengarahkan, memantau, dan mengevaluasi sumber daya organisasi, serta mempunyai peran penting untuk menghindari dan mendeteksi penipuan (*fraud*) dini (Pratama, 2017).

Penelitian yang sebelumnya dilakukan oleh (Santi Putri Laksmi & Sujana, 2019) serta Atmadja dan Saputra (2017), menyatakan bahwa sistem pengendalian internal berpengaruh positif terhadap pencegahan *fraud* dalam pengelolaan dana desa. Sedangkan, hasil penelitian dari Wonar et al. (2018), menyatakan bahwa sistem pengendalian internal tidak berpengaruh terhadap pencegahan *fraud* dalam proses pengelolaan alokasi dana desa.

Kecurangan dana desa juga dapat diantisipasi dengan cara memperbaiki kualitas pendidikan tiap-tiap pegawai perangkat desa yang telah memenuhi kriteria dari diri masing-masing. Aparatur desa dalam melaksanakan pengelolaan dana desa dituntut untuk melaksanakan tugasnya secara akuntabel dan transparan agar

terhindar dari tindakan penyelewengan keuangan (Amalya et al., 2017). Untuk memenuhi tanggung jawab dan kewajiban yang terkait dengan pengelolaan keuangan desa, diperlukan sumber daya manusia yang kompeten. Kompetensi sumber daya manusia adalah kemampuan seseorang atau individu untuk menangani keadaan dan kondisi saat melaksanakan tanggung jawab pekerjaannya di tempat kerja. Kualitas pelaporan keuangan pemerintah dan kapasitas untuk menghentikan kecurangan meningkat berbanding lurus dengan kompetensi pejabat pemerintah (Rahmawati et al., 2020).

Penelitian oleh Widiyarta (2017), Rahayu et al., (2018), dan (Santi Putri Laksmi & Sujana, 2019) mengenai kompetensi aparatur desa memiliki hasil yang positif signifikan terhadap pencegahan *fraud* yaitu apabila aparatur memiliki kompetensi yang tinggi, maka akan terjadi peningkatan terhadap pencegahan *fraud*. Sedangkan, hasil penelitian yang berbeda dari Anisykurlillah & Wardianti, (2019) yang menyatakan bahwa kompetensi tidak berpengaruh signifikan terhadap *fraud*.

Penelitian ini menggunakan moralitas individu sebagai variabel pemoderasi. Semakin tinggi level moral individu, maka akan semakin cenderung untuk tidak melakukan kecurangan akuntansi. Untuk mencegah kecurangan (*fraud*), maka upaya yang dapat dilakukan yaitu dengan mengedepankan dan menanamkan pemikiran tentang moralitas (Novikasari, 2017). Moralitas dapat diartikan sebagai kualitas yang menunjukkan baik atau buruknya sikap atau perbuatan seseorang. Seseorang dikatakan bermoral apabila memiliki daya tarik untuk berperilaku baik yang memiliki nilai positif dalam penilaian kebudayaan masyarakat setempat. Faktanya banyak orang yang bertindak dan berperilaku sesuai dengan keinginannya

yang melanggar hukum sehingga dapat merugikan orang lain demi keuntungan sendiri. Seseorang yang tidak memiliki moral cenderung akan melakukan tindakan atau perbuatan untuk melakukan kecurangan yang akan merugikan bahkan membahayakan orang lain (Tarigan, 2016). *Fraud triangle* menjelaskan ketika tekanan situasional dan kesempatan untuk melakukan *fraud* tinggi namun integritas personal rendah maka kemungkinan terjadinya *fraud* akan sangat tinggi. Kesempatan yang dimaksud disini adalah kondisi pengendalian internal dalam sebuah organisasi (Dewi, 2017).

Peneliti mengambil lokasi di seluruh desa pada kecamatan Masalle Kabupaten Enrekang karena kecamatan tersebut merupakan salah satu kecamatan yang memperoleh anggaran dana desa sehingga dapat mewakili pokok masalah dalam penelitian ini. Di samping itu, adanya berbagai macam kasus kecurangan penggunaan dana desa yang terjadi belakangan ini di beberapa daerah sehingga membuat peneliti tertarik untuk melakukan penelitian terkait dengan pencegahan *fraud* dana desa.

Berdasarkan uraian di atas, maka peneliti akan mengangkat judul mengenai “Pengaruh Sistem Pengendalian Internal dan Kompetensi Aparatur Desa terhadap Pencegahan *Fraud* Dana Desa Dimoderasi Dengan Moralitas Individu”.

B. Rumusan Masalah

Berdasarkan latar belakang yang sebelumnya telah dijelaskan, maka rumusan masalah dalam penelitian ini dapat diuraikan sebagai berikut:

1. Apakah sistem pengendalian internal berpengaruh terhadap pencegahan *fraud* dana desa?

2. Apakah kompetensi aparatur desa berpengaruh terhadap pencegahan *fraud* dana desa?
3. Apakah moralitas individu mampu memoderasi hubungan antara sistem pengendalian internal terhadap pencegahan *fraud* dana desa?
4. Apakah moralitas individu mampu memoderasi hubungan antara kompetensi aparatur desa terhadap pencegahan *fraud* dana desa?

C. Tujuan Penelitian

Adapun tujuan dari penelitian ini adalah sebagai berikut:

1. Untuk menguji sistem pengendalian internal berpengaruh terhadap pencegahan *fraud* dana desa.
2. Untuk menguji kompetensi aparatur desa berpengaruh terhadap pencegahan *fraud* dana desa.
3. Untuk menguji moralitas individu mampu memoderasi pengaruh sistem pengendalian internal terhadap pencegahan *fraud* dana desa.
4. Untuk menguji moralitas individu mampu memoderasi pengaruh kompetensi aparatur desa terhadap pencegahan *fraud* dana desa.

D. Manfaat Penelitian

1. Manfaat Teoritis

Penelitian ini diharapkan mampu memberikan masukan pemikiran bagi pembaca dan peneliti selanjutnya dalam penyempurnaan *fraud triangle theory* dan *agency theory*. *Fraud triangle theory* dikemukakan oleh Cressey (1953). Tuanakotta (2007) menyatakan bahwa ada tiga kondisi yang umumnya timbul pada saat terjadi kecurangan yaitu tekanan (*pressure*), kesempatan (*opportunity*),

dan pembenaran (*razionalitation*). Penelitian ini juga didukung oleh teori perkembangan moral oleh Kohlberg (1969). Teori perkembangan moral digunakan untuk mengobservasi dasar individu melakukan suatu tindakan.

2. Manfaat Praktis:

Bagi pemerintah yaitu sebagai dasar pemerintah dalam meningkatkan pengawasan terhadap dana desa agar tidak terjadi kecurangan yang dilakukan oleh aparat desa dalam penggunaan dana desa. Penelitian ini juga diharapkan mampu menambah wawasan bagi mahasiswa (umumnya) dan akuntan (khususnya) mengenai hal-hal yang dapat menyebabkan kecurangan dan pencegahan *fraud* dalam pengelolaan dana desa. Selain itu, untuk masyarakat penelitian ini diharapkan dapat memberikan informasi mengenai peran aparat desa dalam penggunaan dana desa dan masyarakat diharapkan berperan aktif dalam pengawasan dana desa agar tidak terjadi penyelewengan yang dilakukan oleh aparat desa karena bagaimanapun dana desa tersebut adalah milik masyarakat desa.

BAB II

TINJAUAN TEORITIS

A. Fraud Triangle Theory

Segitiga kecurangan atau *fraud triangle theory* pertama kali dikemukakan oleh Cressey pada tahun 1953. Teori ini menjelaskan alasan mengapa orang melakukan *fraud*, yaitu ketika mereka memiliki masalah keuangan yang tidak bisa diselesaikan dan bisa diselesaikan secara diam-diam dengan jabatan/pekerjaan yang mereka miliki dan mengubah pola pikir dari konsep mereka sebagai orang yang dipercayai memegang aset menjadi konsep mereka sebagai pengguna dari aset yang dipercayakan kepada mereka. Teori ini juga mengemukakan bahwa banyak dari pelanggar kepercayaan ini mengetahui bahwa tindakan yang mereka lakukan merupakan tindakan yang ilegal, tetapi mereka berusaha memunculkan pemikiran bahwa apa yang mereka lakukan merupakan tindakan yang wajar. Tuanakotta (2007) mengemukakan bahwa ada tiga kondisi yang umumnya timbul pada saat terjadinya kecurangan, yaitu tekanan (*pressure*), kesempatan (*opportunity*), dan pembenaran (*rationalization*).

1. Tekanan (*pressure*)

Tekanan yaitu adanya insentif dan kebutuhan untuk melakukan kecurangan (*fraud*). Hampir semuanya mungkin berada di bawah tekanan, termasuk masalah keuangan dan nonkeuangan, tekanan gaya hidup, dan masalah ekonomi. Menurut *Statement on Auditing Standards* (SAS) No. 99, mengidentifikasi empat kategori situasi yang sering ada di bawah tekanan dan mungkin mengakibatkan penipuan. Situasi atau kondisi tersebut meliputi

stabilitas moneter, tekanan dari luar, kebutuhan keuangan individu, dan tujuan keuangan. Tekanan adalah dorongan yang menyebabkan seseorang melakukan tindakan *fraud*.

2. Kesempatan (*opportunity*)

Kesempatan yaitu suatu keadaan ketika seseorang membuka peluang untuk terjadinya kecurangan (*fraud*), seperti tidak adanya prosedur yang cukup, sulit untuk mengevaluasi kualitas pekerjaan, tidak ada akses informasi, atau tidak memberikan hukuman kepada pelaku kecurangan (*fraud*). Kesempatan adalah salah satu dari tiga komponen kecurangan dan merupakan elemen fundamental yang dapat terjadi kapan saja sehingga memerlukan pengawasan dari struktur organisasi sejak dini untuk mengantisipasi kemungkinan adanya peluang seseorang melakukan kecurangan. Seseorang yang tanpa tekanan sekalipun dapat melakukan kecurangan dengan adanya peluang ini, meskipun pada awalnya tidak ada peluang untuk melakukan ini. Organisasi harus menetapkan kebijakan, prosedur, kontrol yang efektif, dan menempatkan karyawan pada posisi yang memungkinkan mereka untuk mencegah penipuan dan mendeteksi *fraud* secara efektif ketika terjadi.

3. Pembenaaran (*razionalitation*)

The Association of Certified Fraud Examiners (ACFE) menyebutkan bahwa faktor ketiga terjadinya sebuah *fraud* adalah pembenaaran. Menurut Spillane (2003), pembenaaran adalah sebuah gaya hidup dalam masyarakat yang tidak sesuai dengan prinsip yang menyatukan. Secara tidak langsung, pembenaaran menyediakan cara untuk membenarkan tindakan-tindakan yang

tidak sesuai dengan keadaan yang ada. Penyebab pembenaran adalah adanya kualitas, disposisi, atau seperangkat prinsip moral yang memungkinkan orang-orang tertentu untuk melakukan kecurangan atau adanya individu yang cukup tertekan yang membuat mereka membenarkan melakukan kecurangan (Adelin dan Eka, 2013). Menurut Dowinda (2017), pembenaran adalah komponen penting dari kecuangan, dimana pelaku mencari penjelasan atas perilakunya, misalnya: (1) bahwa tindakannya untuk membahagiakan keluarga dan orang-orang yang dicintainya, (2) masa kerja pelaku cukup lama dan dia merasa seharusnya berhak mendapatkan lebih dari yang telah ia dapatkan sekarang (posisi, gaji, promosi, dan lainnya), dan (3) perusahaan telah mendapatkan keuntungan yang sangat besar dan tidak mengapa jika pelaku mengambil bagian sedikit dari keuntungan tersebut. Aspek *fraud triangle theory* yang paling sulit untuk diukur adalah pembenaran.

B. Teori Perkembangan Moral Kohlberg

Salah satu teori perkembangan moral yang banyak digunakan dalam penelitian etika adalah model Kohlberg (1969). Menurut Kohlberg tahapan perkembangan moral merupakan ukuran dari tinggi rendahnya moral seseorang berdasarkan perkembangan penalaran moralnya. Ia akan melakukan penelitian berdasarkan kasus dilema moral untuk mengamati perbedaan perilaku individu dalam menyikapi persoalan moral yang sama. Kemudian ia membuat klasifikasi atas respon dari individu ke dalam enam tahap yang berbeda. Terdapat tiga tahapan perkembangan moral, yaitu tahapan *pra-conventional*, tahapan *conventional*, dan tahapan *post-conventional* (Dennyningrat dan Saputra, (2018).

Tahapan *pre-conventional* merupakan tahapan yang paling rendah. Pada tahapan ini individu akan melakukan suatu tindakan karena takut terhadap hukum/peraturan yang ada. Selain itu, individu pada level moral ini juga akan memandang kepentingan sebagai hal yang utama dalam melakukan suatu tindakan. Pada tahap kedua, yaitu *conventional* dimana dalam tahapan ini individu akan mendasarkan tindakan persetujuan teman-teman dan keluarganya dan juga norma-norma yang ada pada masyarakat. Tahap terakhir, yaitu *post-conventional* yang merupakan tahap tertinggi dimana individu mendasari tindakannya dengan memperhatikan kepentingan orang lain dan berdasarkan tindakannya pada hukum-hukum universal.

Kecurangan akuntansi sangat erat kaitannya dengan etika. Kecurangan akuntansi merupakan suatu tindakan ilegal sebagai bagian dari perilaku tidak etis, oleh karena itu ada hukum yang harus ditegakkan sebagai bagian dari usaha penegakan standar moral. Beberapa penelitian dibidang etika menggunakan teori perkembangan moral untuk mengobservasi dasar individu melakukan suatu tindakan. Mengetahui level penalaran moral seseorang akan menjadi dasar untuk mengetahui kecenderungan individu melakukan suatu tindakan tertentu, terutama berkaitan dengan etika (Setiawan dan Helmayunita, 2017). Wilopo (2006) menemukan bahwa semakin tinggi level penalaran moral individu akan semakin cenderung untuk tidak melakukan kecurangan akuntansi.

C. Sistem Pengendalian Internal

Menurut Peraturan Pemerintah Republik Indonesia No. 60 Tahun 2008 yang membahas tentang sistem pengendalian intern pemerintah adalah proses yang

integral pada tindakan dan kegiatan yang dilakukan secara terus menerus oleh pimpinan dan seluruh pegawai untuk memberikan keyakinan memadai atas tercapainya tujuan organisasi melalui kegiatan yang efektif dan efisien, keandalan laporan keuangan, pengamanan aset negara, dan ketaatan terhadap peraturan perundang-undangan.” Sistem pengendalian internal adalah kebijakan dan prosedur yang ditetapkan untuk memberikan keyakinan yang memadai mengenai ketercapaian tujuan organisasi dengan kategori; efektivitas dan efisiensi operasi, keandalan pelaporan keuangan, kepatuhan terhadap peraturan perundang-undangan, dan pengamanan yang berlaku.

Lestari dan Supadmi (2017) menyatakan sistem pengendalian internal adalah seperangkat kebijakan dan prosedur yang dirancang untuk melindungi aset perusahaan dari penyalahgunaan, memastikan aksesibilitas informasi keuangan yang benar serta menjamin bahwa semua karyawan telah mematuhi kebijakan manajemen dan persyaratan peraturan perusahaan. Kesalahan, kecurangan, pencurian, dan penyelewengan harus dicegah dan dihindari dengan menggunakan sistem pengendalian internal seefektif mungkin. Pengendalian internal yang efektif dapat mengurangi besarnya kecenderungan terjadinya kecurangan akuntansi, sebaliknya jika pengendalian tersebut tidak efektif maka kecenderungan akan terjadinya kecurangan akuntansi akan semakin besar.

Suatu organisasi dinyatakan pengendalian internalnya bagus ketika menerapkan komponen-komponen dari *Commite Of Sponsoring Organizations* (COSO) yang terdiri dari lingkungan pengendalian, menilai risiko, informasi dan

komunikasi, aktivitas kontrol, dan pemantauan (pemantauan dari pelaksanaan pengendalian).

Sistem pengendalian internal adalah prosedur yang digunakan untuk memberikan jaminan yang cukup bahwa tujuan pengendalian dapat direalisasikan (Marshall dan Paul, 2014). Menurut penelitian yang dilakukan oleh Wonar et al., (2018) menyatakan bahwa: “Sistem Pengendalian Internal di desa meliputi *soft control* dan *hard control*. *Soft control* meliputi penegakan integritas dan nilai etika kepada desa, perangkat desa, non perangkat desa, adanya kepemimpinan yang kondusif, keteladanan di desa dan pengawasan oleh masyarakat desa. Sementara itu, *hard control* yaitu adanya peraturan dan kebijakan, peran Aparat Pengawasan Intern Pemerintah (APIP) dan penggunaan sistem aplikasi yang membantu desa dalam berakuntabilitas, mematuhi peraturan perundang-undangan, dan pengamanan pencatatan aset desa.”

D. Kompetensi Aparatur Desa

Kompetensi adalah kumpulan informasi, keterampilan, sikap, dan sifat-sifat pribadi lainnya yang dapat diuji dengan menggunakan kriteria yang telah ditetapkan dan ditingkatkan melalui pelatihan dan pengembangan untuk mencapai keberhasilan dalam suatu pekerjaan Marwansyah (2012). Kompetensi pegawai adalah kemampuan dari diri individu untuk bekerja yang mencakup aspek pengetahuan dan keterampilan sesuai dengan standarisasi yang diharapkan. Menurut penelitian Widiyarta et al., (2017) jika setiap pegawai memiliki keterampilan yang dibutuhkan, penggelapan atau kecurangan dana desa bisa dikurangi. Dari sini terlihat jelas bahwa aparatur desa memiliki keterampilan yang

diperlukan untuk mengurangi kemungkinan terjadinya *fraud*. Untuk membantu pemerintah desa dalam mengelola dana desa maka, dibutuhkan peran dari Badan Permusyawaratan Desa (BPD), fasilitator tenaga pendamping utamanya dalam pengelolaan dana desa dan sistem informasi harus turut dilibatkan sehingga mampu memberikan peran di dalam pengelolaan dana desa. Dengan melihat pentingnya pengembangan kemampuan/kompetensi Sumber Daya Manusia (SDM) dalam organisasi, maka perlu adanya program-program yang dikembangkan oleh organisasi itu sendiri dalam meningkatkan kompetensi SDM (Saputra et al., 2019).

Menurut Made et al (2017) ada beberapa karakteristik kompetensi, yaitu sebagai berikut:

1. *Attitude* (Sikap), yaitu terdiri dari inisiatif dalam bekerja, keramahan dan kesopanan, independensi, kemampuan profesional, dan lingkungan pekerjaan.
2. *Knowledge* (Pengetahuan), adalah kemampuan dan pengalaman yang dimiliki masing-masing diri individu untuk meningkatkan pengetahuan
3. *Skills* (Kemampuan), adalah keahlian baik keahlian formal maupun informal yang ada dalam diri individu dan kemampuan untuk mencari solusi.

Faktor penting yang dapat membantu untuk mengurangi kecurangan dalam memastikan bahwa pegawai telah mengelola keuangan desa sesuai dengan perannya dan peraturan perundang-undangan yang relevan adalah kompetensi mereka (Saputra et al., 2019). Kompetensi dari SDM yaitu kemampuan dari individu yang mencakup kapasitas dalam menjalankan tugas serta fungsinya untuk mencapai tujuan yang telah ditetapkan secara efektif dan efisien. Sumber daya pegawai perangkat desa akan berfungsi dengan baik jika aparatnya kompeten.

Pendidikan formal, pengalaman dalam bidang pekerjaan, dan pelatihan baik *hard skill* maupun *soft skill* semuanya mempromosikan sumber daya perangkat desa yang baik (Wulandari, 2021).

Laporan keuangan dana desa yang disusun pegawai sebenarnya bergantung pada keahlian dan kemampuan aparatur untuk menghindari potensi pemalsuan keuangan desa dan informasi yang tidak akurat. Pengguna laporan keuangan akan tertipu akibat ketidakakuratan informasi dan penyusunan laporan yang tidak sesuai dengan standar. Berdasarkan konsep-konsep yang ada, tampak bahwa kompetensi sumber daya manusia dan pencegahan *fraud* berbanding lurus, semakin baik kompetensi sumber daya yang dimiliki oleh pegawai, maka semakin tinggi pula seseorang untuk tidak melakukan kecurangan (Ardiyanti dan Supriadi, 2018). Semakin tingginya tingkat kompetensi sumber daya yang dimiliki oleh aparatur maka pemahaman mengenai upaya pencegahan kecurangan juga dapat meningkat sehingga potensi terjadinya tindak korupsi mampu diminimalisir.

E. Moralitas Individu

Bartens (1993) menegaskan bahwa moralitas dan moral pada dasarnya memiliki arti yang sama. Istilah moral mengacu pada prinsip dan standar yang menjadi pegangan bagi seseorang atau kelompok untuk menentukan perilaku yang sesuai. Moralitas adalah kualitas moral atau seperangkat prinsip dan nilai yang terkait dengan perilaku benar dan salah pada orang. Moralitas individu menurut Yulianti (2016) dapat dianggap sebagai seperangkat aturan yang mengatur tentang baik dan buruknya perbuatan yang dilakukan manusia, yang mana manusia dapat

membedakan baik buruknya yang boleh dilakukan dan larangan sekalipun dapat mewujudkan dan kaidah kesusilaan dalam hidup bermasyarakat.

Merawati dan Mahaputra (2017) menyatakan bahwa level penalaran moral individu akan mempengaruhi perilaku etis mereka. Syaparuddin et al., (2020) mengatakan ada tiga cara yang dapat dilakukan untuk memahami moral. *Pertama*, moral sebagai tingkah laku hidup manusia, yang mendasarkan diri pada kesadaran, bahwa ia terikat oleh keharusan untuk mencapai yang baik sesuai dengan nilai dan norma yang berlaku dalam lingkungannya. *Kedua*, moral sebagai perangkat ide-ide tentang tingkah laku hidup, dengan warna dasar tertentu yang dipegang oleh sekelompok manusia dia dalam lingkungan tertentu. *Terakhir*, moral adalah ajaran tentang tingkah laku hidup yang baik berdasarkan pandangan hidup atau agama tertentu.

Perintah untuk memiliki moralitas yang baik diatur dalam Al-Qur'an, sebagaimana dijelaskan dalam QS Al-Baqarah/2:153.

يَا أَيُّهَا الَّذِينَ آمَنُوا اسْتَعِينُوا بِالصَّبْرِ وَالصَّلَاةِ إِنَّ اللَّهَ مَعَ الصَّابِرِينَ

Terjemahan: “*Hai orang-orang yang beriman, jadikanlah sabar dan shalat sebagai penolongmu, sesungguhnya Allah beserta orang-orang yang sabar.*”

Tafsir Ibnu Kasir (Dr. Abdullah Bin Muhammad Bin Abdurahman Bin Ishaq Al-Sheikh, 2005) dalam ayat ini menyatakan bahwa setelah Allah Swt menerangkan perintah untuk bersyukur kepada-Nya, maka melalui ayat ini Dia menjelaskan perihal sabar dan hikmah yang terkandung di dalam masalah menjadikan sabar dan shalat sebagai penolong serta pembimbing. Karena

sesungguhnya seorang hamba itu adakalanya berada dalam kenikmatan, lalu ia mensyukurinya dan atau berada dalam cobaan, lalu ia bersabar menanggungnya.

Sebagaimana tafsir tersebut seorang pegawai yang dituntut untuk menerapkan moralitas yang baik dan sabar dalam menjalankan tugas dan tanggung jawabnya dengan selalu mengucapkan atau melakukan perkataan yang benar dan jujur agar bebas dari kedustaan dan kethalilan. Semakin tinggi moralitas individu yang dimiliki oleh seorang pegawai maka dapat dipercaya pegawai tersebut tidak akan melakukan *fraud* (kecurangan) dalam mengelola keuangan terutama lebih menanamkan sikap kejujuran.

Manusia menggunakan istilah moral untuk menggambarkan diri mereka sendiri atau individu lain yang berperilaku dengan menjunjung tinggi prinsip-prinsip moral, sedangkan immoral mengacu pada seseorang yang bertindak tidak etis dan tidak memiliki kedudukan moral di mata orang lain (Bellyanti dan Rasmini, 2016). Proses pembentukan moral menurut Azizah (2006) melibatkan empat tahapan penting yaitu:

1. Menginterpretasikan situasi dalam rangka memahami dan menentukan tindakan apa yang mungkin untuk dilakukan terhadap keseluruhan masalah yang ada.
2. Menggambarkan apa yang harus dilakukan dengan menerapkan suatu nilai moral pada situasi tertentu dengan tujuan untuk menetapkan suatu perilaku moral.
3. Memilih diantara nilai-nilai moral untuk memutuskan apa yang secara aktual akan dilakukan.
4. Melakukan tindakan yang sesuai dengan nilai-nilai moral.

F. Penggunaan Dana Desa

Menurut UU No. 6 Tahun 2016, desa adalah kesatuan masyarakat hukum yang memiliki batas wilayah yang berwenang untuk mengatur dan mengurus urusan pemerintahan, kepentingan masyarakat setempat berdasarkan prakarsa masyarakat, hak asal-susul, dan/ atau hak tradisional yang diakui dan dihormati dalam sistem pemerintahan Negara Kesatuan Reublik Indonesia (Astuti dan Yulianto, 2016). Menurut Peraturan Pemerintah No. 6 Tahun 2014 dana desa adalah dana yang bersumber dari Anggaran Pendapatan Belanja Negara yang ditransfer melalui Anggaran Pendapatan dan Belanja Daerah Kabupaten/Kota dan digunakan untuk mendanai penyelenggaraan pemerintahan, pelaksanaan pembangunan, pembinaan masyarakat, dan pemberdayaan masyarakat.

Menurut PERMENDES No. 19 Tahun 2017 pada Bab 3 pasal 4 terdapat lima poin yang disebutkan tentang priotitas penggunaan dana desa, yaitu sebagai berikut:

1. Prioritas penggunaan dana desa untuk membiayai pelaksanaan program dan kegiatan dibidang pembangunan desa dan pemberdayaan masyarakat desa.
2. Prioritas penggunaan dana desa diutamakn untuk membiayai pelaksanaan program dan kegiatan yang bersifat lintas bidang.
3. Program dan kegiatan sebagaimana dimaksud pada ayat (2) yaitu kegiatan produk unggulan desa atau BUM Desa Bersama, embung dan sarana olahraga desa sesuai dengan kewenangan desa.
4. Pembangunan sarana olahraga desa sebagaimana dimaksud pada ayat (3) merupakan unit usaha yang di kelola oleh BUM Desa atau BUM Desa bersama.

5. Prioritas penggunaan dana desa sebagaimana dimaksud pada ayat (1) diwajibkan dipublikasikan oleh pemerintah desa kepada masyarakat diruang publik yang dapat diakses masyarakat desa.

G. Pencegahan Fraud

Menurut Ayem dan Kusumasari (2020), *fraud* adalah perilaku menyimpang atau perbuatan melanggar hukum yang bersangkutan dan dilakukan dengan sengaja untuk tujuan tertentu. *Fraud* yang sering terjadi di Indonesia adalah kasus korupsi dimana pelakunya malah kebanyakan melibatkan pejabat dari tingkat pusat hingga melibatkan instansi di bawahnya. Korupsi terjadi di Indonesia kini telah berubah menjadi suatu budaya dan merupakan hal yang lumrah terjadi. Prabowo dan Cooper (2016) dalam penelitiannya mengemukakan bahwa, korupsi merupakan suatu hal yang normal sejak masa orde baru.

The Association of Certified Fraud Examiners (ACFE) mengklasifikasikan kecurangan dalam beberapa kelompok (Binus University, 2018):

1. Kecurangan laporan keuangan, yaitu kecurangan yang dilakukan oleh manajemen dalam bentuk salah saji mterial laporan keuangan yang merugikan investor dan kreditor.
2. Penyalahgunaan aset, dapat digolongkan ke dalam kecurangan kas dan kecurangan atas persediaan dan aset lainnya serta pengeluaran-pengeluaran biaya secara curang.
3. Korupsi, menurut ACFE korupsi terbagi ke dalam pertentangan kepentingan, suap, pemberian ilegal, dan pemerasan.

Kecurangan biasanya dilakukan oleh individu yang tidak bertanggung jawab yang merasa bahwa kebutuhan organisasi adalah juga kebutuhan karyawannya. Akibatnya, mereka memaafkan penggunaan dana organisasi untuk kesejahteraan pribadi karyawan. Permasalahan yang ditemukan oleh KPK terhadap pengelolaan uang desa di daerah yang undang-undangnya tidak memadai dan kewenangannya masih tumpang tindih (Saputra et al., 2019). Tujuannya adalah untuk mengurangi jumlah korupsi yang dilakukan oleh individu yang korup, terutama mereka yang dipekerjakan oleh pemerintah desa. Tindakan pencegahan *fraud* harus dilakukan untuk mencegah bertambahnya kerugian negara akibat penyelewengan dana desa.

Upaya yang dapat dilakukan oleh setiap karyawan dalam suatu perusahaan untuk menghindari penyelewengan dikenal sebagai pencegahan kecurangan (*fraud*). Karyono (2013) mendefinisikan pencegahan *fraud* sebagai segala tindakan yang dilakukan untuk menggagalkan potensi pelaku, mengurangi ruang gerak, dan mengidentifikasi aktivitas yang rentan terhadap *fraud*. Segala bentuk kecurangan yang terdeteksi harus segera ditindak lanjuti secara tuntas tanpa pandang hulu siapa pelakunya agar mempunyai daya kerja mencegah. Untuk menghindari kecurangan di sektor publik, beberapa undang-undang dan peraturan harus disahkan. Peraturan perundang-undangan tersebut harus mencakup berbagai konsekuensi yang dimaksudkan untuk menghentikan atau setidaknya mengurangi terjadinya kecurangan.

Pencegahan *fraud* merupakan wujud upaya *preventive* yang dapat dilakukan oleh masing-masing individu dalam suatu organisasi agar tidak terjadi penyelewengan. Wijayanti et al., (2020) serta Paramitha dan Adiputra (2020)

mengemukakan beberapa indikator dalam pengukuran pencegahan *fraud* yaitu adanya sanksi terhadap segala bentuk kecurangan, evaluasi kinerja pemerintah desa, budaya kejujuran, keberadaan sanksi, dan penerapan sistem. Upaya pencegahan *fraud* diharapkan dapat menekan adanya peluang *fraud*, memperkecil adanya dorongan orang-orang untuk melakukan *fraud* dan membuka pemikiran seseorang bahwa kecurangan adalah tindakan kejahatan meskipun bukan kejahatan fisik, akan tetapi pelaku *fraud* dapat dipidanakan sesuai dengan perundang-undangan yang berlaku karena dapat merugikan berbagai pihak yang ada di dalam maupun di luar organisasi. Hal tersebut perlu dilakukan selain untuk tata kelola keuangan yang baik, juga untuk tata kelola pemerintahan desa yang mampu berdampingan serta dapat terhindar dari asimetri informasi (Saputra et al., 2019).

H. Penelitian Terdahulu

Berikut disajikan beberapa penelitian terdahulu yang dijadikan sebagai bahan rujukan atau referensi dalam penyusunan penelitian ini:

Tabel 2.1
Penelitian Terdahulu

No	Nama Peneliti	Judul	Hasil Penelitian
1	Niken Wulandari (2021)	Pengaruh kompetensi aparatur desa, komitmen organisasi dan sistem pengendalian internal terhadap upaya pencegahan <i>fraud</i> pengelolaan dana desa. (Studi Kasus Empat Belas Desa di Kecamatan	1. kompetensi aparatur desa dan sistem pengendalian internal berpengaruh positif terhadap upaya pencegahan <i>fraud</i> pengelolaan dana desa. 2. Komitmen organisasi tidak berpengaruh terhadap upaya pencegahan <i>fraud</i> pengelolaan dana desa.

		Wonosori Kabupaten Gunungkidul Tahun 2020)	
2	Wahyudi (2021)	Pengaruh moralitas individu, kompetensi aparatur, sistem pengendalian internal dan budaya organisasi terhadap pencegahan <i>fraud</i> pengelolaan keuangan desa. (Studi Empiris pada pemerintah desa di Kecamatan Bathin Solapan Kabupaten Bengkalis)	Hasil penelitian menunjukkan bahwa moralitas individu, kompetensi aparatur, sistem pengendalian intern, dan budaya organisasi merupakan variabel independen yang berpengaruh positif dan signifikan terhadap pencegahan <i>fraud</i> dalam pengelolaan keuangan desa. Selain itu, penelitian ini menunjukkan bahwa kecurangan lebih baik dicegah dengan semakin tingginya tingkat moralitas individu dan keterampilan aparatur, serta sistem pengendalian internal dan budaya perusahaan.
3	Made Rio Anggara, Erni Sulindawati, dan Nyoman Putra Yasa (2020)	Pengaruh komitmen organisasi, sistem pengendalian internal, moralitas individu, dan integritas terhadap kecenderungan kecurangan (<i>fraud</i>) pada pengelolaan keuangan desa. (Studi Empiris pada Desa se-Kabupaten Buleleng)	Berdasarkan temuan analisis data penelitian ini, terdapat kecenderungan kecurangan dalam pengelolaan dana desa di Kabupaten Buleleng, dan kecenderungan ini secara signifikan dan negatif dipengaruhi oleh komitmen organisasi, sistem pengendalian intern, moralitas individu, dan integritas.
4	Anandita Zulia Putri dan Frida Dwi Prasiwi (2021)	Faktor-faktor yang mempengaruhi pencegahan <i>Fraud</i> dalam pengelolaan keuangan desa	Menurut hasil pengujian penelitian ini, budaya organisasi dan kompetensi kompetensi aparatur tidak berpengaruh dalam pencegahan kecurangan dalam pengelolaan keuangan desa. Sementara itu,

			mekanisme pengendalian internal dan moralitas berpengaruh terhadap pencegahan <i>fraud</i> dalam pengelolaan keuangan desa.
5	Jihan Fathia dan Mirna Indriani (2022)	Pengaruh sistem pengendalian internal terhadap pencegahan kecurangan (<i>fraud</i>) pengelolaan dana desa dengan moralitas individu sebagai pemoderasi. (Studi di Desa Kabupaten/Kota Provinsi Aceh)	Temuan penelitian ini menunjukkan bahwa sistem keuangan desa berkontribusi langsung terhadap pengurangan kecurangan. Kehadiran sistem yang terintegrasi dan kooperatif dapat membuat aplikasi sistem keuangan desa lebih mudah digunakan dan dioperasikan, serta menciptakan pelaporan yang bertanggung jawab dalam penatausahaan uang desa untuk mengurangi kecurangan. Pengaruh sistem keuangan desa terhadap pencegahan kecurangan dapat dimoderasi oleh moralitas individu.
6	Provita Wijayanti dan Rustam Hanafi (2018)	Pencegahan <i>fraud</i> pada pemerintahan desa	<ol style="list-style-type: none"> 1. Secara parsial karakteristik personal yang berpengaruh pada kecenderungan <i>fraud</i> adalah usia dan pengalaman kerja dengan arah pengaruh negatif. 2. Pengendalian internal yang efektif dan moralitas individu secara parsial berpengaruh negatif pada kecenderungan <i>fraud</i>. 3. Jenis kelamin, tingkat pendidikan dan budaya etis organisasi tidak berpengaruh pada kecenderungan <i>fraud</i>.

7	Widya Vitta Adhivinna, Mega Selawati, dan M. Sul Khanul Umam (2022)	Kompetensi Aparatur dan Sistem Pengendalian Intenal pada Pendegahan <i>Fraud</i> dalam Pengelolaan Dana Desa	Hasil dari penelitian ini menunjukkan bahwa kompetensi aparatur tidak berpengaruh terhadap pencegahan <i>fraud</i> dalam pengelolaan dana desa. Semakin rendah atau tinggi kompetensi yang dimiliki oleh aparatur desa tidak mempengaruhi tingkat pencegahan <i>fraud</i> dalam pengelolaan dana desa. Sedangkan, sistem pengendalian internal berpengaruh positif terhadap pencegahan <i>fraud</i> dalam pengelolaan dana desa. Semakin tinggi sistem pengendalian internal maka akan berdampak pada aktivitas pencegahan <i>fraud</i> dalam pengelolaan dana desa yang semakin baik.
8	Luh Ayu Marsita Dewi dan Gusti Ayu Eka Damayanthi (2019)	Pemoderasi Pengaruh Kompetensi Aparatur Desa dan Sistem Pengendalian Internal pada Pencegahan <i>Fraud</i>	Berdasarkan hasil penelitian yaitu <i>locus of control</i> mampu memperkuat hubungan kompetensi aparatur desa dan sistem pengendalian internal pada pencegahan <i>fraud</i> .
9	Cris Kuntadi, Bhaya Adi Puspita dan Achmad Taufik (2022)	Faktor-Faktor yang Mempengaruhi Pencegahan Kecurangan: Sistem Pengendalian Internal, Kompetensi Sumber Daya Manusia, Kesesuaian Kompensasi	Berdasarkan teori dan pembahasan dari penelitian ini, menunjukkan hasil bahwa sistem pengendalian internal berpengaruh positif terhadap pencegahan <i>fraud</i> . Sedangkan, kompetensi sumber daya manusia dan kesesuaian kompensasi berpengaruh

			negatif terhadap pencegahan <i>fraud</i> .
10	Fithriyah Dien Hawa, M. Agus Sudrajat dan Moh. Ubaidillah (2021)	Pengaruh Tata Kelola dan Budaya Organisasi terhadap Akuntabilitas Pengelolaan Dana Desa dengan Sistem Pengendalian Internal Sebagai Variabel Moderasi	Hasil dari penelitian ini menunjukkan bahwa tata kelola dan budaya organisasi berpengaruh terhadap akuntabilitas pengelolaan dana desa. Namun, sistem pengendalian internal tidak berpengaruh dalam memoderasi akuntabilitas pengelolaan dana desa.
11	Nengah Eka Dana Wirahadi (2022)	Pengaruh Budaya Organisasi, Komitmen Organisasi dan Kompetensi Aparatur Desa terhadap Pencegahan <i>Fraud</i> dalam Pengelolaan Alokasi Dana Desa	Adapun hasil dari penelitian ini menunjukkan bahwa budaya organisasi memberikan imbas penguatan pada pencegahan <i>fraud</i> . Komitmen organisasi berdampak pada pencegahan <i>fraud</i> di suatu organisasi. Semakin baik suatu kompetensi aparatur desa maka pencegahan <i>fraud</i> pun akan semakin baik.
12	Marwah Yusuf, Aswar, Irmawati Ibrahim, Yusdhaniar dan Fulia Indah Waty (2018)	Pengaruh Kompetensi Aparatur, Sistem Pengendalian Intern Dan Moralitas Individu Terhadap Pencegahan <i>Fraud</i> Dana Desa (Pada Pemerintahan Desa Sekecamatan Adonara Tengah)	Dari hasil pengujian hipotesis dan pembahasan dari penelitian ini, dikemukakan hasil bahwa kompetensi aparatur desa, sistem pengendalian intern dan moralitas individu berpengaruh positif signifikan terhadap pencegahan <i>fraud</i> dana desa pada pemerintahan desa sekecamatan Adonan Tengah.

I. Kerangka Konseptual

Kerangka konseptual merupakan suatu model atau format yang menggambarkan arah penelitian beserta dengan variabel-variabel yang akan digunakan dalam suatu penelitian. Merujuk pada defenisi tersebut, kerangka konseptual penelitian ini disusun sebagai berikut:

Gambar 2.1
Kerangka Konseptual

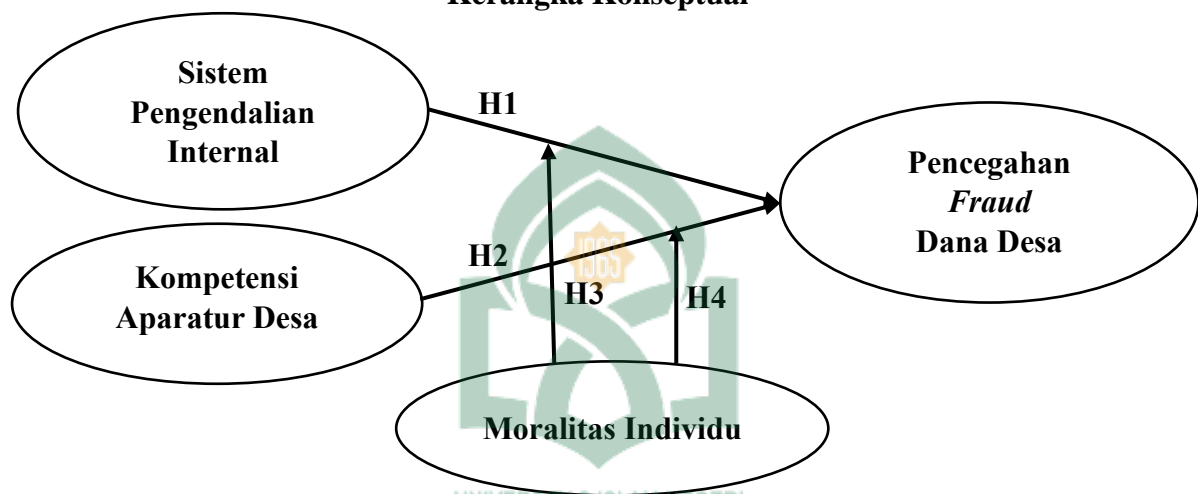

J. Hipotesis

1. Sistem Pengendalian Internal Terhadap Pencegahan *Fraud* Dana Desa

Fraud triangle theory mengemukakan tiga kondisi yang umumnya timbul pada saat terjadi kecurangan. Peluang dan kesempatan adalah hal yang paling mungkin diminimalisir dengan pengendalian internal (Eka Putra & Latrini, 2018). Sebuah organisasi harus dikendalikan oleh orang-orang yang bekerja di dalamnya untuk memastikan bahwa tujuan strategisnya dapat tercapai. Dalam proses pengendaliannya akan memaksa manajemen pada seluruh tingkatan untuk memastikan dan mengontrol bahwa orang-orang yang bekerja di dalamnya mengimplementasikan strategi yang dimaksud dengan

efektif dan efisien. Menurut Rizky dan Fitri (2017), pengendalian internal merupakan proses yang dipengaruhi manajemen untuk memberikan keyakinan yang memadai dalam pencapaian efektivitas, efisiensi, ketaatan terhadap perundang-undangan yang berlaku dan keandalan pelaporan keuangan. Salah satu cara untuk mencegah timbulnya *fraud* yaitu dengan merancang sistem yang dilengkapi dengan sistem pengendalian internal yang cukup memadai sehingga kecurangan sulit dilakukan oleh pihak dalam maupun pihak dari luar perusahaan (Eliza, 2015).

Penelitian terdahulu yang dilakukan oleh Wijayanti dan Hanafi (2018) tentang pencegahan *fraud* pada pemerintahan desa, menunjukkan hasil bahwa sistem pengendalian internal berpengaruh terhadap pencegahan *fraud* pada pemerintahan desa. Hal ini sejalan dengan penelitian yang dilakukan oleh Atmadja dan Saputra (2017), Bachtiar dan Ela Elliyana (2020), Putri dan Sujana (2019), dan Jalil (2018) tentang pencegahan *fraud* dalam pengelolaan keuangan desa, menunjukkan hasil bahwa sistem pengendalian internal dan kompetensi aparatur berpengaruh terhadap pencegahan *fraud* dalam pengelolaan dana desa. Hal tersebut memperjelas bahwa pengendalian internal bukan hanya mempengaruhi laporan keuangan yang reliable tetapi juga menunjukkan bahwa pengendalian seharusnya efektif untuk semua operasi dalam pengelolaan keuangan desa. Berdasarkan uraian tersebut, maka dibangun hipotesis:

H1: Sistem Pengendalian Internal Berpengaruh Signifikan terhadap Pencegahan *Fraud* Dana Desa

2. Kompetensi Aparatur Desa Terhadap Pencegahan *Fraud* Dana Desa

Kompetensi merupakan kapasitas individu, lembaga atau sistem dalam menjalankan fungsi dan tanggungjawabnya secara efektif dan efisien guna mencapai tujuan yang telah ditetapkan. Sejalan dengan *fraud triangle theory* yang menjelaskan pentingnya suatu instansi untuk meminimalkan kesempatan terjadinya kecurangan, dimana kesempatan dapat diminimalisir oleh aparatur desa yang kompeten. Kompetensi dibutuhkan untuk menghadapi tuntutan organisasi berupa cepatnya perubahan, kompleks permasalahan, dan masa depan yang belum pasti (Sutrisno, 2009).

Pemerintah desa dalam mengelola keuangan desa harus memiliki kompetensi aparatur yang berkualitas yang didukung dengan latar belakang pendidikan, pengalaman, mengikuti pelatihan, mengerti tentang akuntansi dan keuangan desa serta memahami peraturan dan prosedur mengenai pengelolaan keuangan desa beserta tujuan dana tersebut diberikan oleh pemerintah. Hal tersebut diperlukan agar tidak terjadi kekeliruan dalam pengelolaan keuangan desa dan ketidaksesuaian laporan yang dibuat berdasarkan standar pengelolaan keuangan yang sudah ditetapkan oleh pemerintah. Untuk mewujudkan pengelolaan keuangan desa yang tepat sasaran, aparatur desa harus memahami regulasi mengenai kebijakan tata kelola desa yang telah diatur oleh undang-undang. Kompetensi aparatur desa yang memadai akan mencegah terjadinya *fraud* dalam pengelolaan dana desa.

Hasil penelitian dari Widiyarta (2017) menyatakan bahwa kompetensi aparatur berpengaruh terhadap pencegahan *fraud*. Hubungan antara

kompetensi aparatur terhadap pencegahan *fraud* dalam pengelolaan dana desa adalah semakin tinggi kompetensi aparatur yang dimiliki maka akan berdampak pada meningkatnya pencegahan *fraud* dalam pengelolaan keuangan desa. Sejalan dengan hasil penelitian yang juga dilakukan oleh Islamiyah et al., (2020), Widiyarta et al., (2017), Purnamawati dan Adnyani (2019), dan Saputra et al., (2019) yang menyatakan bahwa kompetensi aparatur desa berpengaruh signifikan terhadap pencegahan *fraud* dalam pengelolaan dana desa, dimana semakin tingginya kompetensi yang dimiliki oleh aparatur desa maka akan semakin tinggi pula tingkat pencegahan *fraud* dalam pengelolaan dana desa. Melanjutkan kalimat di atas, maka dapat disusun hipotesis berikut:

H2: Kompetensi Aparatur Desa Berpengaruh Signifikan terhadap Pencegahan *Fraud* Dana Desa

3. Moralitas Individu Memoderasi Sistem Pengendalian Internal Terhadap Pencegahan *Fraud* Dana Desa

Penelitian Najahningrum (2013), Pramudita (2013), Zulkarnain (2013), dan Fauwzi (2011) menunjukkan bahwa dengan adanya suatu sistem pengendalian internal yang efektif oleh instansi hal ini dapat menurunkan tingkat kecurangan yang akan dilakukan, sebaliknya jika kualitas sistem pengendalian internal yang buruk maka hal itu akan menjadi kesempatan bagi karyawan untuk melakukan kecurangan. Oleh karena itu, semakin baik sistem pengendalian internal di dalam suatu instansi maka dapat menurunkan tingkat terjadinya *fraud*. Namun, sistem pengendalian internal tidak luput dari

kelemahannya, kelemahan ini dapat dimanfaatkan oleh oknum pelaku kecurangan (Martani dan Zaelani, 2011).

Moralitas merupakan aspek fundamental untuk menilai baik atau buruknya perilaku seseorang. Teori perkembangan moral memberikan tiga tahapan dalam perkembangan moral yaitu tahap *pra-conventional*, tahap *conventional*, dan tahap *post-conventional* untuk mengobservasi dasar individu melakukan suatu tindakan. Puspasari dan Suwardi (2012) menyatakan bahwa individu yang memiliki moralitas yang tinggi dengan sistem pengendalian internal yang baik, cenderung tidak akan melakukan kecurangan akuntansi bahkan mampu untuk melakukan pencegahan terjadinya *fraud*.

Dewi (2017) menyatakan adanya interaksi antara moralitas individu dengan pengendalian internal terhadap kecurangan akuntansi yang mana pengendalian internal tergantung pada moralitas individu. Individu dengan moralitas rendah tidak mempermasalahkan ada tidaknya pengendalian internal dalam melakukan kecurangan. Tetapi, individu dengan moralitas yang tinggi ketika dihadapkan dengan kondisi terdapat pengendalian internal, kecurangan yang dilakukan cenderung lebih rendah dibanding kondisi tidak terdapat pengendalian internal. Atmadja dan Saputra (2017) berpendapat bahwa moralitas yang baik dari aparatur pemerintah desa mendukung segala kompetensi yang dimiliki oleh aparatur itu sendiri dengan implementasi sistem pengendalian internal yang baik dan mampu mencegah terjadinya *fraud* dalam pengelolaan keuangan desa, terlebih bahwa keuangan desa diawasi oleh

pemerintah pusat, provinsi, kabupaten/kota dan lembaga pengawas keuangan independen.

H3: Moralitas Individu memoderasi Sistem Pengendalian Internal terhadap Pencegahan *Fraud* Dana Desa

4. Moralitas Individu Memoderasi Kompetensi Aparatur Desa Terhadap Pencegahan *Fraud* Dana Desa

Teori perkembangan moral mengemukakan bahwa seseorang memiliki penalaran moral yang berbeda-beda. Semakin tinggi tahap perkembangan moral seseorang, semakin terlihat moralitas yang lebih baik. Moralitas mengacu pada nilai-nilai pribadi atau budaya, kode etik atau adat istiadat sosial yang membedakan antara yang benar dan salah, sehingga moralitas pada seorang aparatur desa sangat berperan penting sebagai pemegang komitmen penyelenggaraan pemerintahan dan pembangunan sesuai dengan konstitusi, berpihak kepada kepentingan rakyat, transparan, akuntabel, dan tidak korupsi (Aranta, 2013).

Hasil penelitian dari Aranta (2013) menyatakan bahwa moralitas berpengaruh signifikan terhadap pencegahan kecurangan akuntansi yang berarti bahwa semakin tinggi moralitas aparatur yang dimiliki aparatur maka kecenderungan kecurangan akuntansi yang dilakukan oleh pemerintah juga akan semakin menurun. Hasil penelitian yang juga dilakukan oleh Widiyarta et al., (2017) dan Laksmi dan Sujana (2019) yang menegaskan bahwa kompetensi aparatur desa berpengaruh positif terhadap pencegahan *fraud* pengelolaan dana desa. Jika kompetensi dari seorang aparatur atau perangkat desa itu tinggi,

maka kualitas pencegahan *fraud* pengelolaan dana desa juga semakin tinggi. Hal ini sejalan dengan riset yang juga dilakukan oleh Puspasari dan Suwandi (2015) yang menyatakan bahwa moralitas aparatur memiliki pengaruh yang sangat kuat terhadap kecenderungan melakukan kecurangan (*fraud*).

H4: Moralitas Individu Memoderasi Kompetensi Aparatur Desa terhadap Pencegahan *Fraud* Dana Desa



BAB III

METODE PENELITIAN

A. Jenis dan Lokasi Penelitian

Jenis penelitian yang digunakan dalam penelitian ini adalah penelitian jenis kuantitatif. Penelitian kuantitatif menurut Indriantoro dan Supomo (2013) dapat diartikan sebagai penelitian yang digunakan untuk meneliti populasi dan sampel tertentu, teknik pengambilan sampel pada umumnya dilakukan secara random, pengumpulan data menggunakan instrumen penelitian, analisis data bersifat kuantitatif atau statistik dengan tujuan untuk menguji hipotesis yang telah ditetapkan. Metode kuantitatif adalah pendekatan ilmiah yang memandang suatu realitas yang dapat diklasifikasikan, konkrit, teramati dan terukur, hubungan variabelnya bersifat sebab akibat dimana data penelitiannya berupa angka-angka dan analisisnya menggunakan statistika (Sugiyono, 2008).

Penelitian ini dilakukan pada kantor desa se-Kecamatan Masalle, Kabupaten Enrekang. Alasan dilakukan penelitian ini adalah untuk mengetahui faktor-faktor yang mempengaruhi pencegahan *fraud* dana desa di pemerintahan Desa se-Kecamatan Masalle.

B. Pendekatan Penelitian

Pendekatan dalam penelitian ini adalah pendekatan penelitian deskriptif. Penelitian deskriptif merupakan penelitian terhadap masalah-masalah berupa fakta-fakta saat ini dari suatu populasi. Penelitian deskriptif meliputi pengumpulan data untuk diuji hipotesis atau menjawab pertanyaan mengenai status terakhir dari subjek penelitian. Tipe penelitian yang paling umum dari penelitian deskriptif ini

meliputi penelitian sikap atau pendapat terhadap individu, organisasi, keadaan, ataupun prosedur (Kuncoro, 2013).

C. Populasi dan Sampel

Populasi merupakan wilayah generalisasi objek atau subjek yang memiliki karakteristik selanjutnya diteliti serta diperoleh kesimpulan berdasarkan hasil penelitian (Sugiyono, 2015). Populasi adalah sekelompok orang, kejadian atau segala sesuatu yang mempunyai karakteristik tertentu (Indriantoro dan Supomo, 2013). Populasi dalam penelitian ini adalah pemerintah desa se-Kecamatan Masalle, Kabupaten Enrekang, Sulawesi Selatan.

Sampel adalah bagian dari populasi yang diharapkan mampu mewakili populasi penelitian. Dengan demikian, sampel dapat dinyatakan sebagai bagian dari populasi yang diambil dengan teknik atau metode tertentu untuk diteliti dan digeneralisasi terhadap populasi (Suryani dan Hendrayadi, 2015). Pengambilan sampel pada penelitian ini dilakukan dengan metode *purposive sampling*, dimana penarikan sampel dengan pertimbangan tertentu yang didasarkan pada kepentingan atau tujuan penelitian. Sampel dalam penelitian ini adalah kepala desa, sekretaris desa, bendahara desa dan beberapa staf yang memiliki pengalaman kerja 1 tahun serta mempunyai tupoksi dalam penggunaan dana desa.

D. Jenis dan Sumber Data

Jenis data yang digunakan dalam penelitian ini adalah jenis data subjek. Data subjek adalah jenis data penelitian yang berupa opini, sikap, pengalaman atau karakteristik dari seseorang atau sekelompok orang yang menjadi subjek penelitian (responden).

Adapun sumber data yang digunakan dalam penelitian ini adalah sumber data primer, yaitu data yang langsung diperoleh dari sumber data dan tidak melalui media perantara. Menurut Sugiyono (2011) data primer adalah data yang didapat secara langsung dari sumber data. Data primer secara khusus dikumpulkan oleh peneliti melalui kuesioner yang dibagikan kepada staf pegawai kantor desa se-Kecamatan Masalle, Kabupaten Enrekang.

E. Metode Pengumpulan Data

Metode pengumpulan data yang digunakan dalam penelitian ini adalah metode *survey* dengan menggunakan kuesioner, dimana kuesioner merupakan bentuk daftar pernyataan tertulis yang telah dirumuskan sebelumnya yang akan dijawab oleh responden dan telah dilengkapi dengan alternatif jawaban atas pernyataan yang memudahkan responden untuk memilih jawaban yang sesuai. Untuk memperoleh data yang sebenarnya, kuesioner diberikan secara langsung kepada responden sesuai dengan jumlah yang ditentukan. Responden diminta untuk mengisi daftar pernyataan tersebut, kemudian peneliti akan mengambil angket yang telah diisi. Untuk memperoleh data yang sebenarnya, kuesioner dibagikan secara langsung kepada responden, yaitu dengan mendatangi tempat respon (aparatur desa) di Kecamatan Masalle.

F. Instrumen Penelitian

Instrumen penelitian adalah alat bantu yang digunakan oleh peneliti untuk mengumpulkan informasi kuantitatif tentang variabel yang sedang diteliti. Adapun instrumen yang digunakan dalam penelitian ini yaitu menggunakan angket atau kuesioner. Kuesioner digunakan untuk mengukur variabel Sistem Pengendalian

Internal (X1), Kompetensi Aparatur Desa (X2), Pencegahan *Fraud* Dana Desa (Y), dan Moralitas Individu sebagai variabel pemoderasi (Z). Untuk mengukur pendapat responden digunakan 5 skala *likert* dengan memberi skor dari jawaban kuesioner yang diisi responden dengan perincian sebagai berikut:

Tabel 3.1
Skala *Likert*

Simbol	Jawaban Angket Penelitian	Nilai
SS	Sangat Setuju	5
S	Setuju	4
N	Netral	3
TS	Tidak Setuju	2
STS	Sangat Tidak Setuju	1

G. Teknik Analisis Data

Teknik analisis data merupakan cara untuk mengetahui pengaruh satu variabel ke variabel yang lain. Agar data yang dikumpulkan tersebut bermanfaat maka harus diolah terlebih dahulu agar dapat dijadikan sebagai acuan untuk pengambilan keputusan. Penelitian ini menggunakan teknik regresi linear berganda untuk melakukan pengujian hipotesis dengan menggunakan program SPSS 21.

1. Analisis Data Deskriptif

Analisis ini berisi mengenai bahasan secara deskriptif terkait tanggapan yang diberikan oleh responden terhadap kuesioner. Statistik deskriptif adalah statistik yang digunakan untuk menganalisis data dengan cara mendeskripsikan atau menggambarkan data yang telah terkumpul secara apa adanya tanpa bermaksud membuat kesimpulan yang dapat digeneralisasikan. Statistik deskriptif memberikan gambaran atau deskripsi suatu data yang dilihat dari nilai

rata-rata (*mean*), standar deviasi, varian maksimum, minimum, sum, range, kurtosis, dan skewness (kemencengan distribusi) (Ghozali, 2011).

2. Uji Kualitas Data

a. Uji Validitas

Validitas berasal dari kata *validity* yang berarti sejauh mana ketepatan dan kecermatan suatu instrumen pengukur (tes) dalam melakukan fungsi ukurnya (Matondang, 2009). Uji validitas dimaksudkan untuk mengukur kuesioner yang digunakan sebagai instrument penelitian sehingga dapat dikatakan instrument tersebut valid (Prayoga, 2019). Suatu kuesioner dikatakan valid jika pernyataan pada kuesioner mampu mengungkapkan sesuatu yang akan diukur oleh kuesioner tersebut (Khairi, 2019). Kriteria pengujian validitas adalah sebagai berikut:

- 1) Jika r hitung positif dan r hitung $>$ r tabel maka butir pernyataan tersebut valid
- 2) Jika r hitung negatif dan r hitung $<$ r tabel maka pernyataan tersebut tidak valid

b. Uji Reliabilitas

Uji reliabilitas digunakan untuk mengukur indikator variabel atau konstruk dari suatu kuesioner. Suatu kuesioner reliabel atau handal jika jawaban terhadap pernyataan adalah konsisten atau stabil dari waktu ke waktu (Ghozali, 2013). Pengujian reliabilitas yang digunakan adalah *one shot* atau pengukuran sekali saja. Disini pengukurannya hanya sekali dan kemudian hasilnya dibandingkan dengan pernyataan lain atau mengukur reliabilitas

dengan uji statistik. Butir kuesioner dikatakan reliabel (layak) jika *cronbachs alpha* $> 0,6$ dan dikatakan tidak reliabel jika *cronbachs alpha* $< 0,6$ (Siddiq, 2019).

3. Uji Asumsi Klasik

Setelah mendapatkan model regresi, maka interpretasi terhadap hasil yang diperoleh tidak bisa langsung dilakukan. Hal ini disebabkan karena model regresi harus diuji terlebih dahulu apakah sudah memenuhi asumsi klasik. Uji aumsi klasik mencakup hal sebagai berikut:

a. Uji Normalitas

Pengujian ini bertujuan untuk menguji apakah dalam model regresi, variabel terikat dan variabel bebas keduanya mempunyai distribusi normal atau tidak. Uji normalitas mengasumsikan bahwa nilai residual mengikuti distribusi normal, kalau asumsi ini dilanggar maka uji statistik menjadi tidak valid. Salah satu cara untuk mendeteksi apakah residual berdistribusi normal atau tidak yaitu dengan analisis grafik. Analisis grafik dapat dilakukan dengan:

- 1) Melihat grafik histogram yang membandingkan antara data observasi dengan distribusi yang mendekati distribusi normal
- 2) *Normal probability plot* yang membandingkan distribusi kumulatif dari distribusi normal. Distribusi normal akan membentuk garis lurus diagonal, dan plotting data residual akan dibandingkan dengan garis diagonal. Jika distribusi data residual normal, maka garis yang menggambarkan data sesungguhnya akan mengikuti garis diagonalnya.

Cara lain adalah dengan uji statistik *one-simple kolmogorov-smirnov*. Dasar pengambilan keputusan dari *one-simple kolmogorov-smirnov* adalah sebagai berikut:

- 1) Jika hasil *one-simple kolmogorov-smirnov* di atas tingkat signifikansi 0,05 menunjukkan pola distribusi normal, maka model regresi tersebut memenuhi asumsi normalitas.
- 2) Jika hasil *one-simple kolmogorov-smirnov* di bawah tingkat signifikansi 0,05 tidak menunjukkan pola distribusi normal, maka model regresi tersebut tidak memenuhi asumsi normalitas (Ghozali, 2013).

b. Uji Multikolinearitas

Uji multikolinearitas bertujuan untuk menguji apakah model regresi ditemukan adanya korelasi antara variabel bebas (*independent*). Model regresi yang baik seharusnya tidak terjadi korelasi antara variabel independen. Jika variabel independen saling berkorelasi, maka variabel-variabel tersebut tidak orthogonal (Indriani, 2017). Variabel orthogonal adalah variabel independen yang nilai korelasi antar sesama variabel independen sama dengan nol. Adapun cara untuk mengetahui ada tidaknya multikolinearitas pada suatu model regresi adalah dengan melihat nilai *tolerance* dan VIF (*Variance Inflation Factor*).

- 1) Jika nilai *tolerance* $> 0,10$ dan $VIF < 10$, maka dapat diartikan bahwa tidak terdapat multikolinearitas pada penelitian tersebut.
- 2) Jika nilai *tolerance* $< 0,10$ dan $VIF > 10$, maka terjadi gangguan multikolinearitas pada penelitian tersebut (Ghozali, 2013).

c. Uji Heteroskedastisitas

Uji heteroskedastisitas bertujuan untuk menguji apakah dalam model regresi terjadi ketidaksamaan varian dari residual satu pengamatan ke pengamatan yang lain. Jika varian dari residual satu pengamatan ke pengamatan lainnya tetap, maka disebut homoskedastisitas dan jika berbeda disebut heteroskedastisitas (Sari, 2020). Model regresi yang baik adalah model regresi homoskedastisitas atau tidak terjadi heteroskedastisitas. Untuk mengetahui ada tidaknya heteroskedastisitas bisa dengan melihat ada atau tidaknya pola tertentu pada grafik *Scatter Plot* antara nilai prediksi variabel terikat (dependen) yaitu ZPRED dengan residualnya SRESID. Deteksi ada tidaknya heteroskedastisitas dapat dilakukan dengan melihat ada tidaknya pola tertentu pada grafik *Scatter Plot* antara SRESID dan ZPRED dimana sumbu Y dan Y yang telah diprediksi, dan sumbu X adalah residual (Ghozali, 2013). Cara lain yang dapat digunakan untuk uji heteroskedastisitas adalah dengan *uji glejser*. Uji ini dilakukan dengan meregresikan nilai absolut residual terhadap variabel dependen. Jika tingkat signifikannya di atas 0,05 maka model regresi tidak mengandung adanya heteroskedastisitas.

3. Uji Hipotesis

a. Uji Regresi Linear Berganda

Pengujian hipotesis terhadap dampak variabel dependen dilakukan dengan menggunakan analisis regresi linear berganda (*Multiple Regression*). Analisis regresi linear berganda adalah hubungan secara linear antara dua atau lebih variabel independen (X_1, X_2, \dots, X_n) dengan variabel dependen (Sugiyono, 2013).

Analisis regresi linier berganda digunakan untuk menguji variabel satu atau lebih variabel independen terhadap variabel dependen, baik secara parsial maupun simultan. Analisis ini bertujuan untuk menguji hipotesis 1 dan 2.

Secara sistematis rumus untuk menguji pengaruh variabel independen terhadap variabel dependen, yaitu sebagai berikut:

$$Y = \alpha + \beta_1 X_1 + \beta_2 X_2 + e$$

Keterangan:

Y	: Pencegahan <i>Fraud</i> dana desa
α	: Konstanta
X_1	: Sistem Pengendalian Internal
X_2	: Kompetensi Aparatur Desa
$\beta_1 - \beta_2$: Koefisien regresi berganda
e	: Error term

b. Uji Regresi Moderasi dengan *Moderated Regression Analysis* (MRA)

Ghozali (2016) menyatakan bahwa *Moderated Regression Analysis* (MRA) adalah metode yang menggunakan suatu pendekatan yang bersifat analitik dalam memperkuat atau memperlemah integritas sebuah sampel. Model kedua dalam penelitian ini adalah dengan menggunakan *Moderated Regression Analysis* (MRA) yang dilakukan dengan membuat variabel interaksi, dimana variabel interaksi diperoleh dari perkalian antara variabel independen (X) dengan variabel moderasi (M).

Tabel 3. 2
Kriteria Penentu Variabel Moderasi

No	Tipe Moderasi	Koefision
1	<i>Pure</i> Moderasi	b ₂ Tidak Signifikan b ₃ Signifikan
2	<i>Quasi</i> Moderasi	b ₂ Signifikan b ₃ Signifikan
3	<i>Homologiser</i> Moderasi (Bukan Moderasi)	b ₂ Tidak Signifikan b ₃ Tidak Signifikan
4	Prediktor	b ₂ Signifikan b ₃ Tidak Signifikan

Sumber : Bulutoding et al. (2020)

Keterangan:

b₂: variabel Moralitas Individu

b₃: variabel interaksi antara masing-masing variabel bebas.

Model dari *Moderated Regression Analysis* (MRA) dalam penelitian ini adalah sebagai berikut:

$$Y = \alpha + \beta_1 X_1 + \beta_2 X_2 + \beta_3 M + \beta_4 X_1 * M + \beta_5 X_2 * M + e$$

Keterangan:

Y : Pencegahan *Fraud* dana desa

X₁ : Sistem Pengendalian Internal

X₂ : Kompetensi Aparatur Desa

M : Moralitas Individu

X₁*M : Interaksi antara sistem pengendalian internal dan moralitas individu

X₂*M : Interaksi antara kompetensi aparatur desa dan moralitas individu

α : Konstanta

β₁- β₅ : Koefisien Regresi

e : *Error Term*

Perhitungan dengan SPSS akan diperoleh keterangan atau hasil tentang koefisien determinan (R^2), Uji F, dan Uji t untuk menjawab perumusan masalah penelitian. Berikut ini keterangan yang berkenaan dengan hal tersebut, yakni:

1) Koefisien Determinan (R^2)

Imam (2013) mengatakan bahwa koefisien determinasi bertujuan untuk mengukur seberapa jauh kemampuan model menjelaskan variasi variabel dependennya. Dalam pengujian hipotesis koefisien determinasi dilihat dari besarnya nilai R Square (R^2). Untuk mengetahui seberapa jauh variabel bebas sistem pengendalian internal dan kompetensi aparatur desa berpengaruh terhadap pencegahan *fraud* dana desa. Nilai R^2 mempunyai interval antara 0 sampai dengan 1 ($0 \leq R^2 \leq 1$). Jika nilai R^2 bernilai besar (mendekati 1) berarti variabel bebas dapat memberikan semua informasi yang dibutuhkan untuk memprediksi variabel dependen. Sedangkan, untuk variabel dependen sangat terbatas. Kriteria dalam analisis koefisien determinasi adalah:

- a) Jika R^2 mendekati angka nol (0) berarti pengaruh variabel independen terhadap variabel dependen tidak kuat
- b) Jika R^2 mendekati angka satu (1) berarti pengaruh variabel independen terhadap variabel dependen kuat

2) Uji Statistik F (Simultan)

Pengujian koefisien secara simultan adalah untuk mengetahui pengaruh variabel independensi secara bersama-sama (simultan) terhadap variabel dependen. Proses pengujian dilakukan dengan membandingkan

F_{hitung} dengan F_{tabel} pada tingkat signifikan (α) dan derajat kebebasan (df).

Menentukan kriteria uji hipotesis dapat diukur dengan syarat:

a) Membandingkan F_{hitung} dengan F_{tabel}

(1) Apabila $F_{hitung} > F_{tabel}$ maka hipotesis diterima. Artinya variabel independen secara bersama-sama dapat mempengaruhi variabel dependen secara signifikan.

(2) Apabila $F_{hitung} < F_{tabel}$ maka hipotesis ditolak. Artinya variabel independen secara bersama-sama tidak dapat mempengaruhi variabel dependen secara signifikan.

b) Melihat *Probabilities Values*

Berdasarkan nilai probabilitas dengan $\alpha = 0,05$:

(1) Jika probabilitas $> 0,05$ maka hipotesis ditolak

(2) Jika probabilitas $< 0,05$ maka hipotesis diterima

3) Uji T (Parsial)

Uji t digunakan untuk menguji hipotesis secara parsial guna menunjukkan pengaruh tiap variabel independen secara individu terhadap variabel dependen. Penetapan untuk mengetahui hipotesis diterima atau ditolak ada dua cara yang dapat dipilih, yaitu:

a) Membandingkan T_{hitung} dengan T_{tabel}

(1) Jika $T_{hitung} > T_{tabel}$ maka hipotesis diterima. Artinya ada pengaruh signifikan dari variabel independen secara individual terhadap variabel dependen.

(2) Jika $T_{hitung} < T_{tabel}$ maka hipotesis ditolak. Artinya tidak ada pengaruh signifikan dari variabel independen secara individual terhadap variabel dependen.

b) Melihat *Probabilities Values*

Berdasarkan nilai probabilitas dengan $\alpha = 0,05$:

- (1) Jika probabilitas $> 0,05$ maka hipotesis ditolak
- (2) Jika probabilitas $< 0,05$ maka hipotesis diterima
- (3) Jika hasil penelitian tidak sesuai dengan arah hipotesis (positif atau negatif) walaupun berada di bawah tingkat signifikan, maka hipotesis ditolak.

H. Defenisi Operasional

1. Variabel Independen (X)

a. Sistem Pengendalian Internal (X1)

Sistem pengendalian internal adalah suatu proses atau upaya yang dijalankan untuk memberikan keyakinan yang memadai tentang pencapaian tujuan dalam kegiatan organisasi serta keandalan laporan keuangan. Indikator dalam pengukuran sistem pengendalian internal ini mengacu pada indikator yang telah dikembangkan oleh COSO pada tahun 1992. Skala pengukurannya yaitu ordinal 1-5.

- 1) Lingkungan Pengendalian
- 2) Penentuan Resiko
- 3) Aktivitas Pengendalian
- 4) Informasi dan Komunikasi
- 5) Pemantauan(monitring)

Tabel 3.3
Operasional Variabel Sistem Pengendalian Internal

Konsep Variabel	Dimensi	Indikator	Skala	Nomor Pernyataan
Sistem Pengendalian Internal	Lingkungan Pengendalian	Pemerintah desa selalu menetapkan aturan mengenai perilaku dan standar etika bagi perangkat desa Pemerintah desa telah memiliki standar kompetensi untuk setiap tugas dan fungsi pada masing-masing posisi dalam struktur perangkat desa	Likert	1 dan 2
	Penilaian Resiko	Pemerintah desa memberikan wewenang kepada perangkat desa yang tepat sesuai dengan tingkat tanggung jawabnya dalam rangka pencapaian tujuan pemerintah desa Pemerintah desa selalu mengambil tindakan yang tegas atas pelanggaran kebijakan, prosedur, atau aturan perilaku	Likert	3 dan 4
	Aktivitas Pengendalian	Kepala desa melakukan evaluasi rutin terhadap kualitas pengendalian internal di pemerintah desa Pemerintah desa melakukan analisis risiko secara lengkap dan menyeluruh terhadap kemungkinan timbulnya pelanggaran terhadap pencatatan dan penggunaan dana desa	Likert	5 dan 6
	Informasi dan Komunikasi	Pemerintah desa memiliki rencana pengelolaan atau mengurangi risiko pelanggaran terhadap sistem dan prosedur	Likert	7 dan 8

		<p>pencatatan dan penggunaan dana desa</p> <p>Adanya pemisahan yang jelas antara wewenang dan tanggung jawab karyawan</p>		
	Pemantauan (Monitoring)	<p>Adanya pemeriksaan yang independen atas pelaksanaan kegiatan dalam pengelolaan dana desa</p> <p>Pemantauan dilakukan secara periodik untuk dapat meminimalisir hal-hal yang tidak diinginkan oleh desa</p>	Likert	9 dan 10

b. Kompetensi Aparatur Desa (X2)

Kompetensi adalah karakteristik bahwa individu memiliki kemampuan dan digunakan dengan cara yang konsisten untuk mencapai kinerja yang diinginkan. Karakteristik ini meliputi pengetahuan, keterampilan, spek citra diri, motif sosial, sifat, pola pikir dan cara berfikir, perasaan, dan pelaksanaan (Dubois, 2004). Kompetensi aparatur desa merupakan karakteristik bahwa seseorang atau individu tersebut memiliki kemampuan yang digunakan secara konsisten guna mencapai tujuan yang akan dicapai. Indikator dalam pengukuran kompetensi aparatur desa mengacu pada indikator yang telah dikembangkan oleh Made et al., (2017) dengan tiga item pernyataan. Skala pengukurannya yaitu ordinal 1-5.

- 1) Pengetahuan (*Knowledge*), yaitu terdiri dari: Kemampuan untuk meningkatkan pengetahuan

- 2) Kemampuan (*Skill*), yaitu terdiri dari: Keahlian teknis dan kemampuan mencari solusi
- 3) Sikap (*Attitude*), yaitu terdiri dari: Inisiatif dalam bekerja, keramahan dan kesopanan, independensi, kemampuan profesional, dan lingkungan pekerjaan.

Tabel 3.4
Operasional Variabel Kompetensi Aparatur Desa

Konsep Variabel	Dimensi	Indikator	Skala	Nomor Pernyataan
Kompetensi Aparatur Desa	Pengetahuan	Saya sebagai aparat desa menjalankan tugas pokok sesuai dengan UU No.6 Tahun 2014 Saya sebagai aparat desa mengelola keuangan desa sesuai dengan APBDesa	Likert	1 dan 2
	Kemampuan	Saya sebagai aparat desa melakukan pembukuan mendasar pada Standar Akuntansi Pemerintahan (SAP) Saya sebagai aparat desa terampil dan mampu mengelola alokasi dana desa dengan menggunakan Ms. Excel	Likert	3 dan 4
	Sikap	Saya sebagai aparat desa selalu mengikut pelatihan teknis yang diselenggarakan di Kabupaten maupun di Kecamatan Saya sebagai aparat desa memiliki inisiatif untuk mengerjakan pekerjaan yang belum selesai	Likert	5 dan 6

2. Variabel Dependen (Y)

Variabel dependen dalam penelitian ini adalah pencegahan *fraud*. Pencegahan *fraud* merupakan upaya untuk menangkal pelaku yang memiliki peluang, mempersulit gerak pelaku, dan memperketat pengawasan kegiatan yang beresiko tinggi terhadap terjadinya *fraud* (Widyani dan Wati, 2020). Indikator dalam pengukuran pencegahan *fraud* mengacu pada indikator yang telah dikembangkan oleh Wijayanti et al., (2020), Paramitha dan Adiputra (2020) dengan lima item pernyataan. Adapun skala pengukurannya yaitu ordinal 1-5.

- 1) Adanya sanksi terhadap segala bentuk kecurangan
- 2) Evaluasi kinerja pemerintah desa
- 3) Budaya kejujuran
- 4) Keberadaan sanksi
- 5) Penerapan sistem

Tabel 3.5

Operasional Variabel Pencegahan *Fraud*

Konsep Variabel	Dimensi	Indikator	Skala	Nomor Pernyataan
Pencegahan <i>Fraud</i>	Adanya sanksi terhadap segala bentuk kecurangan	Pemberian sanksi pada pihak yang melakukan kecurangan disosialisasikan dan diimplementasikan di pemerintah desa	Likert	1
	Evaluasi Kinerja Pemerintah Desa	Kinerja pemerintah desa dievaluasi secara berkala Pelaksanaan evaluasi kinerja dilaksanakan secara terstruktur	Likert	2 dan 3

		maupun tidak terstruktur melalui inspeksi mendadak		
	Budaya Kejujuran	Budaya kejujuran disosialisasikan, diimplementasikan dan dievaluasi secara terus-menerus di pemerintah desa Kesadaran tentang pentingnya kejujuran diimplementasikan di pemerintah desa	Likert	4 dan 5
	Keberadaan Sanksi	Perangkat pencegahan <i>fraud</i> akuntansi pada dana desa sudah disosialisasikan dan diimplementasikan dengan baik di pemerintah desa	Likert	6
	Penerapan Sistem	Penyusunan, pengambilan keputusan dan pemecahan masalah mengenai perencanaan program dilakukan dengan musyawarah Desa penerima dana desa bertanggungjawabkan pengelolaan dana kepada pemerintah dalam bentuk laporan pertanggungjawaban setiap akhir tahun	Likert	7 dan 8

3. Variabel Pemoderasi (M)

Variabel pemoderasi dalam penelitian ini adalah moralitas individu. Moralitas individu adalah hal yang mendasari penilaian atas tindakan individu secara rasional dan sesuai hati nurani. Indikator dalam pengukuran moralitas individu ini mengacu pada indikator yang telah dikembangkan oleh Aranta (2013) dengan empat item pernyataan. Skala pengukurannya yaitu ordinal 1-5.

1. Tindakan
2. Sikap

3. Pemahaman hukum
4. Keadilan
5. Pemahaman Agama

Tabel 3.6
Operasional Variabel Moralitas Individu

Konsep Variabel	Dimensi	Indikator	Skala	Nomor Pernyataan
Moralitas Individu	Tindakan	Saya akan tetap menyusun laporan keuangan seperti periode yang lalu agar kinerja saya dianggap bagus dan terlihat baik	Likert	1
	Sikap	Saya akan tetap menyelesaikan laporan keuangan seperti periode yang lalu untuk kepentingan tempat saya bekerja	Likert	2
	Pemahaman Hukum	Saya akan menyusun laporan keuangan seperti keadaan yang sebenarnya karena saya takut terkena sanksi Undang-undang Saya menyusun laporan keuangan seperti kondisi yang sebenarnya demi mempertimbangkan kesejahteraan masyarakat serta tidak merugikan pemerintah	Likert	3 dan 4
	Keadilan	Saya akan menerima bonus dari pimpinan karena saya telah patuh Saya akan menyusun laporan keuangan seperti periode yang lalu, karena menjadi hal yang wajar pada instansinya	Likert	5 dan 6
	Pemahaman Agama	Saya tidak akan menyusun laporan keuangan yang dilandasi dengan kebohongan karena salah dalam ajaran agama	Likert	7

BAB IV

HASIL PENELITIAN DAN PEMBAHASAN

A. Gambaran Umum Objek Penelitian

1. Gambaran Umum Kecamatan Masalle

Kecamatan Masalle merupakan salah satu kecamatan yang ada dalam wilayah administratif Kabupaten Enrekang. Luas wilayah Kabupaten Enrekang adalah 1.786,01 Km² atau sekitar 2,83% dari luas wilayah provinsi Sulawesi Selatan. Wilayah Kabupaten Enrekang didominasi oleh bukit-bukit dan gunung-gunung yaitu sekitar 84,96%. Wilayah Kabupaten Enrekang terbagi dalam 12 kecamatan, yaitu Kecamatan Enrekang, Kecamatan Maiwa, Kecamatan Cendana, Kecamatan Buntu Bantu, Kecamatan Bungin, Kecamatan Baraka, Kecamatan Anggeraja, Kecamatan Curio, Kecamatan Malua, Kecamatan Alla, Kecamatan Baroko, dan Kecamatan Masalle.

Kabupaten Enrekang terletak di bagian Utara Ibukota Provinsi Sulawesi Selatan berbatasan dengan 4 Kabupaten lain, yaitu:

- a. Sebelah utara berbatasan dengan Kabupaten Tanah Toraja
- b. Sebelah timur berbatasan dengan Kabupaten Luwu
- c. Sebelah selatan berbatasan dengan Kabupaten Sidenreng Rappang
- d. Sebelah barat berbatasan dengan Kabupaten Pinrang.

Topografi wilayah Kabupaten Enrekang terdiri atas dataran tinggi yang terletak pada bagian Barat, Timur, Selatan, dan Utara meliputi Kecamatan Alla, Curio, Masalle, dan Malua. Sedangkan, dataran rendah terhampar pada bagian tengah yang meliputi Kecamatan Enrekang dan sebagian Kecamatan Maiwa.

Berbagai jenis topografi di wilayah Kabupaten Enrekang menjadikan kabupaten ini sebagai wilayah yang subur untuk berbagai komoditas pertanian. Selain untuk pertanian, baik hortikulturar, perkebunan, peternakan, dan kehutanan yang menjadi sumber penghidupan masyarakat, sektor non pertanian juga memegang peranan yang tidak kalah penting.

Secara administrasi, Kecamatan Masalle memiliki luas wilayah 7518,09 Ha yang terdiri dari 6 kelurahan/desa, yaitu desa Masalle, desa Buntu Sarong, desa Rampunan, desa Mundan, desa Tongkonan Basse, dan desa Batu Ke'de. Ibukota Kecamatan Masalle berada di Lo'ko desa Buntu Sarong. Desa yang memiliki wilayah terluas di kecamatan ini adalah desa Masalle dengan luas 2130,18 Ha, sedangkan desa dengan wilayah terkecil adalah desa Mundan dengan luas 746,01 Ha. Wilayah Kecamatan Masalle merupakan wilayah pegunungan dan bukit-bukit dengan kisaran ketinggian 300-2000 meter dari permukaan air laut.

Adapun batas-batas wilayah Kecamatan Masalle, sebagai berikut:

- a. Sebelah Utara berbatasan dengan Kecamatan Baroko
- b. Sebelah Timur berbatasan dengan Kecamatan Alla
- c. Sebelah Selatan berbatasan dengan Kecamatan Masalle
- d. Sebelah Barat berbatasan dengan Kabupaten Toraja

2. Struktur Organisasi Kantor Kecamatan Masalle

Gambar 4.1
Struktur Organisasi

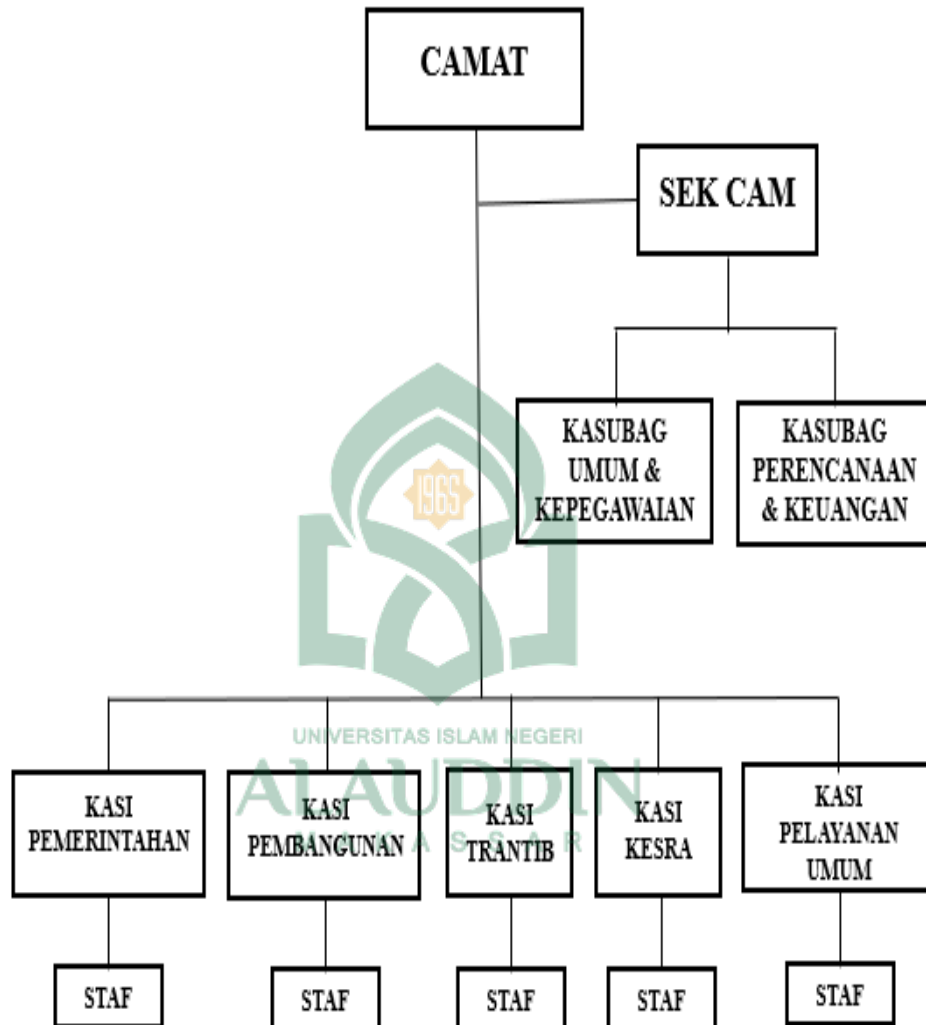

3. Identitas Responden

a. Tingkat Pengembalian Kuesioner

Penyebaran kuesioner sebanyak 36 kuesioner yang dilakukan pada bulan januari sampai february tahun 2023. Pengumpulan data dilakukan secara langsung dengan mendatangi kantor desa dan menemui responden, hal

ini diharapkan mampu lebih efektif untuk meningkatkan tingkat respon dalam penelitian ini. Adapun rekapitulasi dari data responden sebagai berikut:

Tabel 4.1
Data Distribusi Kuesioner

No	Kantor Desa	Kuesioner Disebarkan	Kuesioner Dikembalikan
1	Masalle	6	6
2	Buntu Sarong	6	5
3	Rampunan	6	6
4	Mundan	6	5
5	Tongkonan Basse	6	5
6	Batu Ke'de	6	6
Jumlah		36	33

Sumber: Data primer diolah 2023

Kuesioner yang dibagikan kepada responden berjumlah 36 dengan perincian sebagai berikut:

Tabel 4.2
Data Pengembalian Kuesioner

No	Keterangan	Jumlah Kuesioner	Persentase
1	Kuesioner yang disebar	36	100%
2	Kuesioner yang tidak kembali	3	8,33%
3	Kuesioner yang kembali	33	91,67%
4	Kuesioner yang cacat	0	0%
5	Kuesioner yang dapat diolah	33	91,67%
n sampel = 34			
Responden Rate = $(33/36) \times 100\% = 91,67\%$			

Sumber: Data primer diolah 2023

Tabel 4.2 menunjukkan bahwa kuesioner yang disebar berjumlah 36 eksemplar dan jumlah kuesioner yang kembali serta dapat diolah adalah sebanyak 33 eksemplar atau tingkat pengembalian yang diperoleh 91,67% dari total yang disebar. Sedangkan kuesioner yang tidak kembali adalah 3 eksemplar atau tingkat yang diperoleh sebesar 8,33%. Dari kuesioner sebanyak

3 eksemplar yang tidak kembali disebabkan karena kesibukan dari beberapa aparaturnya Kantor Desa di Kecamatan Masalle. Adapun kuesioner yang cacat atau tidak dapat diolah tidak ada.

b. Distribusi Responden Berdasarkan Jenis Kelamin

Tabel 4.3
Distribusi Responden Berdasarkan Jenis Kelamin

No	Jenis Kelamin	Jumlah	Persentase
1	Laki-laki	20	61%
2	Perempuan	13	39%
Jumlah		33	100%

Sumber: Data primer diolah 2023

Berdasarkan data dari 33 responden, dapat dilihat pada tabel 4.3 menunjukkan bahwa sebanyak 20 responden atau sebesar 61% berjenis kelamin laki-laki dan 13 responden atau sebesar 39% berjenis kelamin perempuan. Data tersebut menunjukkan bahwa penelitian ini didominasi oleh responden laki-laki yaitu sebanyak 20 responden atau sebesar 61%.

c. Distribusi Responden Berdasarkan Tingkat Pendidikan

Tabel 4.4
Distribusi Responden Berdasarkan Pendidikan Terakhir

No	Pendidikan Terakhir	Jumlah	Persentase
1	SMA/SMK	14	42%
2	S1	19	58%
Jumlah		33	100%

Sumber: Data primer diolah 2023

Berdasarkan data dari 33 responden, dapat dilihat pada tabel 4.4 menunjukkan bahwa sebanyak 14 responden atau sebesar 42% yang berpendidikan SMA/SMK dan 19 responden atau sebesar 58% dengan tingkat pendidikan S1. Data tersebut menunjukkan bahwa penelitian ini didominasi

oleh responden yang berpendidikan S1 sebanyak 19 responden atau sebesar 58%.

d. Distribusi Responden Berdasarkan Tingkat Jabatan

Tabel 4.5
Distribusi Responden Berdasarkan Jabatan

No	Jabatan	Jumlah	Persentase
1	Kepala Desa	6	18%
2	Sekretaris Desa	6	18%
3	Bendahara Desa	6	18%
4	Staff Keuangan/Umum	15	46%
Jumlah		33	100%

Sumber: Data primer diolah 2023

Berdasarkan data dari 33 responden, dapat dilihat pada tabel 4.5 menunjukkan bahwa sebanyak 6 responden atau sebesar 18% memegang jabatan sebagai kepala desa, 6 responden atau sebesar 18% memegang jabatan sebagai sekretaris desa, 6 responden atau sebesar 18% memegang jabatan sebagai bendahara desa, dan 15 responden atau sebesar 46% sebagai staff keuangan/umum.

e. Distribusi Responden Berdasarkan Lama Kerja

Tabel 4.6
Distribusi Responden Berdasarkan Lama Kerja

No	Masa Kerja	Jumlah	Persentase
1	1-2 Tahun	4	12%
2	2-3 Tahun	6	18%
3	3-4 Tahun	6	18%
4	4-5 Tahun	8	24%
5	>5 Tahun	9	28%
Jumlah		33	100%

Sumber: Data primer diolah 2023

Berdasarkan data dari 33 responden, pada tabel 4.6 dapat dilihat bahwa tingkat masa kerja responden yang paling banyak berada pada masa kerja lebih dari 5 tahun yaitu sebanyak 9 responden atau sebesar 28%, masa kerja

1-2 tahun sebanyak 4 responden atau sebesar 12%, masa kerja 2-3 tahun sebanyak 6 responden atau sebesar 18%, masa kerja 3-4 tahun sebanyak 6 responden atau sebesar 18%, dan responden dengan masa kerja 4-5 tahun sebanyak 8 responden atau sebesar 24%.

f. Distribusi Responden Berdasarkan Usia

Tabel 4.7
Distribusi Responden Berdasarkan Usia

No	Usia	Jumlah	Persentase
1	21-30 Tahun	15	46%
2	31-40 Tahun	10	30%
3	41-50 Tahun	6	18%
4	51-60 Tahun	2	6%
Jumlah		33	100%

Sumber: Data primer diolah 2023

Berdasarkan data dari 33 responden, tabel 4.7 menunjukkan bahwa usia aparatur desa di Kecamatan Masalle dalam penelitian ini didominasi oleh usia antara 21-30 tahun yaitu sebanyak 15 responden atau sebesar 46%, usia 31-40 tahun sebanyak 10 responden atau sebesar 30%, usia 41-50 tahun sebanyak 6 responden atau sebesar 18%, dan usia 51-60 tahun sebanyak 2 responden atau sebesar 6%.

B. Hasil Analisis Data

1. Analisis Statistik Deskriptif

Deskriptif merupakan klarifikasi berupa analisis dari seluruh tanggapan yang diberikan responden melalui penyebaran kuesioner. Berikut adalah rekapitulasi dari skor jawaban responden terhadap masing-masing indikator dan variabel.

a. Statistik Deskriptif Variabel

Tabel 4.8
Hasil Analisis Statistik Deskriptif Variabel
Descriptive Statistics

Z	N	Minimum	Maximum	Mean	Std. Deviation
Sistem Pengendalian Internal	33	34	50	42,79	4,505
Kompetensi Aparatur Desa	33	19	30	25,91	3,066
Pencegahan Fraud Dana Desa	33	20	35	30,06	4,351
Moralitas Individu	33	29	40	34,85	2,465
Valid N (listwise)	33				

Sumber: Output SPSS 21 (2023)

Tabel 4.8 di atas menunjukkan statistik deskriptif dari masing-masing variabel penelitian. Hasil analisis dengan menggunakan statistik deskriptif terhadap sistem pengendalian internal menunjukkan nilai minimum sebesar 34, nilai maximum sebesar 50, nilai mean (rata-rata) sebesar 42,79 dengan standar deviasi sebesar 4,505. Selanjutnya, untuk hasil analisis statistik deskriptif variabel kompetensi aparatur desa menunjukkan nilai minimum sebesar 19, nilai maximum sebesar 30, nilai mean (rata-rata) sebesar 25,91 dengan standar deviasi sebesar 3,066. Variabel pencegahan *fraud* dana desa menunjukkan nilai minimum sebesar 20, nilai maximum sebesar 35, dan nilai mean (rata-rata) sebesar 30,06 dengan standar deviasi sebesar 4,351. Terakhir, untuk variabel moralitas individu menunjukkan nilai minimum sebesar 29, nilai maximum sebesar 40, dan nilai mean (rata-rata) sebesar 34,85 dengan nilai standar deviasi sebesar 3,465.

Berdasarkan tabel di atas, dapat disimpulkan bahwa nilai tertinggi mean (rata-rata) berada pada variabel sistem pengendalian internal yaitu 42,51 dan nilai terendah pada variabel kompetensi aparatur desa yaitu 25,91 standar deviasi tertinggi yaitu pada variabel sistem pengendalian internal sebesar 4,505.

b. Statistik Deskriptif Pernyataan

Pengujian ini dimaksudkan untuk melihat bagaimana respon yang diberikan responden terhadap instrumen yang diajukan dalam penelitian ini untuk masing-masing variabel. Variabel yang diteliti dalam penelitian ini adalah sistem pengendalian internal, kompetensi aparatur desa, pencegahan *fraud* dana desa, dan moralitas individu. Datanya disajikan berikut ini.

1) Analisis Deskriptif Variabel Sistem Pengendalian Internal (X1)

Analisis deskriptif terhadap variabel sistem pengendalian internal terdiri dari 10 pernyataan. Hasil jawaban responden mengenai sistem pengendalian internal akan dijabarkan melalui tabel berikut ini.

Tabel 4.9
Hasil Analisis Statistik Deskriptif Variabel Sistem Pengendalian Internal (X₁)

Pernyataan Ke-	Bobot					Total	Mean
	STS	TS	N	S	SS		
	1	2	3	4	5		
X1.1			2	17	14	144	4,36
			6,1%	51,5%	42,2%		
X1.2				21	12	144	4,34
				63,6%	36,4%		
X1.3			6	15	12	138	4,18
			18,2%	45,5%	36,4%		
X1.4			3	22	8	137	4,15
			9,1%	66,7%	24,2%		

X1.5		1	2	16	14	142	4,30
		3,0%	6,1%	48,5%	42,4%		
X1.6			5	9	19	146	4,42
			15,2%	27,3%	57,6%		
X1.7			5	15	13	140	4,24
			15,2%	45,5%	39,4%		
X1.8			8	20	5	129	3,91
			24,2%	60,6%	15,2%		
X1.9			3	15	15	144	4,36
			9,1%	45,5%	45,5%		
X1.10			2	13	18	148	4,48
			6,1%	39,4%	54,5%		
Rata-rata Keseluruhan							4,27

Sumber: Output SPSS 21 (2023)

Berdasarkan pada tabel 4.9 dapat diketahui bahwa dari 33 responden yang diteliti, secara umum persepsi responden terhadap pernyataan pada variabel sistem pengendalian internal (X_1) nilai frekuensi tertinggi pada nilai “setuju” sebanyak 22 responden pada pernyataan keempat (X1.4) bahwa “pemerintah desa selalu mengambil tindakan yang tegas atas pelanggaran internal di pemerintah desa”.

Skor tertinggi dari variabel sistem pengendalian internal yaitu sebesar 148. Pada variabel ini, terlihat bahwa indeks tertinggi sebesar 4,48 berada pada item pernyataan kesepuluh (X1.10) bahwa “pemantauan dilakukan secara periodik untuk dapat meminimalisir hal-hal yang tidak diinginkan oleh desa”. Adapun indeks terendah sebesar 3,91 berada pada item pernyataan kedelapan (X1.8) bahwa “adanya pemisahan yang jelas antara wewenang dan tanggung jawab aparat desa”. Sedangkan nilai rata-rata keseluruhan dari variabel sistem pengendalian internal adalah 4,27.

2) Analisis Deskriptif Variabel Kompetensi Aparatur Desa (X₂)

Analisa deskriptif terhadap variabel kompetensi aparatur desa terdiri dari 6 item pernyataan.

Tabel 4.10
Hasil Analisis Statistik Dekriptif Variabel Kompetensi Aparatur Desa (X₂)

Pernyataan Ke-	Bobot					Total	Mean
	STS	TS	N	S	SS		
	1	2	3	4	5		
X2.1			4	18	11	139	4,21
			12,1%	54,5%	33,3%		
X2.2			2	16	15	145	4,39
			6,1%	48,5%	45,5%		
X2.3			5	13	15	142	4,30
			15,2%	39,4%	45,5%		
X2.4			2	17	14	144	4,36
			6,1%	51,5%	42,4%		
X2.5			4	17	12	140	4,24
			12,1%	51,5%	36,4%		
X2.6			2	16	15	145	4,39
			6,1%	48,5%	45,5%		
Rata-rata Keseluruhan							4,32

Sumber: Output SPSS 21 (2023)

Dari tabel 4.10 dapat diketahui bahwa 33 orang responden yang diteliti, secara umum persepsi responden terhadap item-item pernyataan variabel kompetensi aparatur desa (X₂) nilai frekuensi tertinggi berada pada nilai “setuju” dengan skor 18 pada pernyataan pertama (X2.1) bahwa “saya sebagai aparat desa menjalankan tugas pokok sesuai dengan Undang-Undang Nomor 6 Tahun 2004”.

Skor tertinggi variabel kompetensi aparatur desa yaitu sebesar 145. Pada variabel ini, terlihat bahwa indeks tertinggi sebesar 4,39 berada

pada item pernyataan kedua (X2.2) bahwa “saya sebagai aparat desa mengelola keuangan desa sesuai dengan APBDesa” dan pernyataan keenam (X2.6) bahwa “saya sebagai aparat desa memiliki inisiatif untuk mengerjakan pekerjaan yang belum selesai”. Adapun indeks terendah sebesar 4,21 berada pada item pernyataan pertama (X2.1) bahwa “saya sebagai aparat desa menjalankan tugas pokok sesuai dengan Undang-Undang Nomor 6 Tahun 2004”. Sedangkan nilai rata-rata keseluruhan dari variabel kompetensi aparatur desa adalah 4,32.

3) Analisis Deskriptif Variabel Pencegahan *Fraud* Dana Desa (Y)

Analisa deskriptif variabel pencegahan *fraud* dana desa terdiri dari 8 item pernyataan. Hasil jawaban responden mengenai variabel ini akan dijabarkan pada tabel berikut.

Tabel 4.11
Hasil Analisis Statistik Variabel Pencegahan *Fraud* Dana Desa (Y)

Pernyataan Ke-	Bobot					Total	Mean
	STS 1	TS 2	S 3	S 4	SS 5		
Y1			4	13	16	144	4,36
			12,1%	39,4%	48,5%		
Y2			5	16	12	139	4,21
			15,2%	48,5%	36,4%		
Y3		2	8	14	9	129	3,91
		6,1%	24,2%	42,4%	27,3%		
Y4			3	18	12	141	4,27
			9,1%	54,5%	36,4%		
Y5			1	13	19	150	4,55
			3,0%	39,4%	57,6%		
Y6				20	13	145	4,39
				60,6%	39,4%		
Y7			1	11	21	152	4,61
			3,0%	33,3%	63,6%		

Y8		1	13	19	150	4,55
		3,0%	39,4%	57,6%		
Rata-rata Keseluruhan						4,33

Sumber: Output SPSS 21 (2023)

Dari tabel 4.11 dapat diketahui bahwa 33 orang responden yang diteliti, secara umum persepsi responden terhadap item-item pernyataan variabel pencegahan *fraud* dana desa (Y) nilai frekuensi tertinggi berada pada nilai “setuju” dengan skor 20 pada pernyataan keenam (Y6) bahwa “perangkat pencegahan *fraud* pada dana desa sudah disosialisasikan dan diimplementasikan dengan baik di pemerintah desa”.

Skor tertinggi variabel pencegahan *fraud* dana desa yaitu sebesar 152. Pada variabel ini, terlihat bahwa indeks tertinggi sebesar 4,61 berada pada item pernyataan ketujuh (Y.7) bahwa “desa penerima dana desa memperanggung jawabkan pengelolaan dana kepada pemerintah dalam bentuk laporan pertanggungjawaban setiap akhir tahun”. Adapun indeks terendah sebesar 3,91 berada pada item pernyataan ketiga (Y.3) bahwa “pelaksanaan evaluasi kinerja dilaksanakan secara terstruktur maupun tidak terstruktur melalui inspeksi mendadak”. Sedangkan nilai rata-rata keseluruhan dari variabel kompetensi aparatur desa adalah 4,33.

4) Analisis Deskriptif Variabel Moralitas Individu (M)

Analisa deskriptif variabel moralitas individu terdiri dari 7 item pernyataan. Hasil jawaban responden mengenai variabel ini akan dijabarkan pada tabel berikut.

Tabel 4.12
Hasil Analisis Statistik Variabel Moralitas Individu (M)

Pernyataan Ke-	Bobot					Total	Mean
	STS	TS	N	S	SS		
	1	2	3	4	5		
M1			3	12	18	147	4,45
			9,1%	36,4%	54,5%		
M2			4	12	15	143	4,33
			12,1%	42,4%	45,5%		
M3		1	3	9	20	147	4,45
		3,0%	9,1%	27,3%	60,6%		
M4		3	2	9	19	143	4,33
		9,1%	6,1%	27,3%	57,6%		
M5		4	4	11	14	134	4,06
		12,1%	12,1%	33,3%	42,4%		
M6	1	3	5	9	15	133	4,03
	3,0%	9,1%	15,2%	27,3%	45,5%		
M7			2	16	15	145	4,39
			6,1%	48,5%	45,5%		
Rata-rata Keseluruhan							4,27

Sumber: Output SPSS 21 (2023)

Berdasarkan tabel 4.12 di atas dapat diketahui bahwa dari 33 orang responden yang diteliti, secara umum persepsi responden terhadap item-item pernyataan pada variabel moralitas individu (M) berada pada skor 4,27. Pada variabel ini terlihat bahwa indeks tertinggi sebesar 4,45 berada pada item pernyataan pertama (M1) bahwa “saya akan tetap menyusun laporan keuangan seperti periode yang lalu agar kinerja saya dianggap bagus dan terlihat baik” dan pernyataan ketiga (M3) bahwa “saya akan menyusun laporan keuangan seperti keadaan yang sebenarnya karena saya takut terkena sanksi Undang-Undang”. Adapun nilai indeks terendah sebesar 4,03 berada pada item pernyataan keenam (M6) bahwa

“saya akan menyusun laporan keuangan seperti periode yang lalu, karena menjadi hal yang wajar pada instansinya”.

2. Uji Kualitas Data

Tujuan dari uji kualitas instrumen adalah untuk mengetahui konsistensi dan akurasi data yang dikumpulkan. Uji kualitas instrumen dapat dianalisis dengan menggunakan uji validitas dan uji reliabilitas.

a. Uji Validitas

Uji validitas digunakan untuk mengukur kuesioner yang digunakan sebagai instrument penelitian sehingga dapat dikatakan instrument tersebut valid. Jika r hitung positif dan r hitung $>$ r tabel maka butir pernyataan tersebut adalah valid. Jika r hitung negatif dan r hitung $<$ r tabel maka pernyataan tersebut tidak valid. Pada penelitian ini terdapat jumlah sampel (n) = 33 responden dan besarnya df dapat dihitung $33-2 = 31$ dengan $df = 31$ dan $\alpha = 0,05$ maka r tabel = 0,344. Jadi item pernyataan yang valid mempunyai r hitung $>$ 0,344. Adapun hasil uji validitas data dalam penelitian ini dapat dilihat pada tabel berikut.

Tabel 4.13
Hasil Uji Validitas

Variabel	Item	r hitung	r tabel	Keterangan
Sistem Pengendalian Internal	X1.1	0,754	0,344	Valid
	X1.2	0,562	0,344	Valid
	X1.3	0,871	0,344	Valid
	X1.4	0,491	0,344	Valid
	X1.5	0,668	0,344	Valid
	X1.6	0,849	0,344	Valid
	X1.7	0,751	0,344	Valid
	X1.8	0,631	0,344	Valid
	X1.9	0,696	0,344	Valid

	X1.10	0,576	0,344	Valid
Kompetensi Aparatur Desa	X2.1	0,857	0,344	Valid
	X2.2	0,840	0,344	Valid
	X2.3	0,685	0,344	Valid
	X2.4	0,813	0,344	Valid
	X2.5	0,888	0,344	Valid
	X2.6	0,689	0,344	Valid
Pencegahan <i>Fraud</i>	Y1	0,759	0,344	Valid
	Y2	0,674	0,344	Valid
	Y3	0,590	0,344	Valid
	Y4	0,812	0,344	Valid
	Y5	0,731	0,344	Valid
	Y6	0,636	0,344	Valid
	Y7	0,698	0,344	Valid
	Y8	0,571	0,344	Valid
Moralitas Individu	M1	0,754	0,344	Valid
	M2	0,636	0,344	Valid
	M3	0,815	0,344	Valid
	M4	0,768	0,344	Valid
	M5	0,746	0,344	Valid
	M6	0,768	0,344	Valid
	M7	0,651	0,344	Valid

Sumber: Output SPSS 21 (2023)

Merujuk dari sajian data pada tabel 4.13 di atas, maka dapat disimpulkan bahwa seluruh item pernyataan memiliki nilai koefisien korelasi positif dan lebih besar daripada r tabel ($r_{hitung} > r_{tabel}$). Hal ini berarti bahwa data yang diperoleh telah valid dan dapat dilakukan pengujian data lebih lanjut.

b. Uji Reliabilitas

Uji reliabilitas digunakan untuk mengukur suatu kuesioner yang merupakan indikator dari variabel atau konstruk. Suatu kuesioner dikatakan reliabel atau handal jika jawaban seseorang terhadap pernyataan adalah

konsisten atau stabil dari waktu ke waktu. Uji reliabilitas data dilakukan dengan menggunakan metode *Alpha Cronbach* yaitu suatu instrumen dikatakan reliabel bila memiliki koefisien keandalan reliabilitas sebesar 0,6 atau lebih. Adapun hasil pengujian reliabilitas pada penelitian ini dapat dilihat pada tabel berikut ini.

Tabel 4.14
Hasil Uji Reliabilitas

Variabel	Standar	<i>Cronbach's Alpha</i>	Hasil
Sistem Pengendalian Internal	0,6	0,878	Reliabel
Kompetensi Aparatur Desa	0,6	0,881	Reliabel
Pencegahan <i>Fraud</i> Dana Desa	0,6	0,826	Reliabel
Moralitas Individu	0,6	0,847	Reliabel

Sumber: Output SPSS 21 (2023)

Merujuk pada sajian tabel 4.14 di atas, dapat disimpulkan bahwa seluruh variabel yang digunakan dalam penelitian ini memenuhi syarat reliabilitas dikarenakan nilai *cronbach's alpha* dari semua variabel lebih besar dari 0,6 sehingga dapat dikatakan bahwa instrumen dari kuesioner yang digunakan untuk penjelasan variabel sistem pengendalian internal, kompetensi aparatur desa, pencegahan *fraud* dana desa, dan moralitas individu yaitu dinyatakan handal atau dapat dipercaya sebagai alat ukur variabel.

3. Uji Asumsi Klasik

Uji asumsi klasik dalam penelitian ini menguji normalitas data secara statistik, uji multikolinearitas, dan uji heteroskedastisitas.

a. Uji Normalitas

Uji normalitas dilakukan untuk melihat apakah nilai residual terdistribusi normal atau tidak, maka uji statistik yang dapat dilakukan yaitu pengujian *one-sample kolmogorov-smirnov*. Uji ini digunakan untuk menghasilkan angka yang lebih detail, jika nilai signifikansi uji *kolmogorov-smirnov* lebih besar dari 0,05 maka dikatakan lolos normalitas.

Tabel 4.15
Hasil Uji Normalitas – Kolmogorof Smirnov

One-Sample Kolmogorov-Smirnov Test		Unstandardized Residual
N		33
Normal Parameters ^{a,b}	Mean	,0000000
	Std. Deviation	2,12318787
Most Extreme Differences	Absolute	,103
	Positive	,103
	Negative	-,068
Kolmogorov-Smirnov Z		,589
Asymp. Sig. (2-tailed)		,878

a. Test distribution is Normal.

b. Calculated from data.

Sumber: Output SPSS 21 (2023)

Berdasarkan sajian data pada tabel 4.15 di atas, menunjukkan bahwa data yang ditabulasi dalam penelitian ini berdistribusi secara normal dikarenakan skor asymp. Sig. (2-tailed) lebih besar dari probabilitas 0,05 ($0,878 > 0,05$). Hal ini dapat disimpulkan bahwa data terdistribusi secara normal.

Faktor lain yang dapat digunakan dalam melihat apakah data terdistribusi dengan normal yaitu dengan melihat grafik normal plot berikut ini.

Gambar 4.2
Hasil Uji Normalitas – Normal Probability Plot

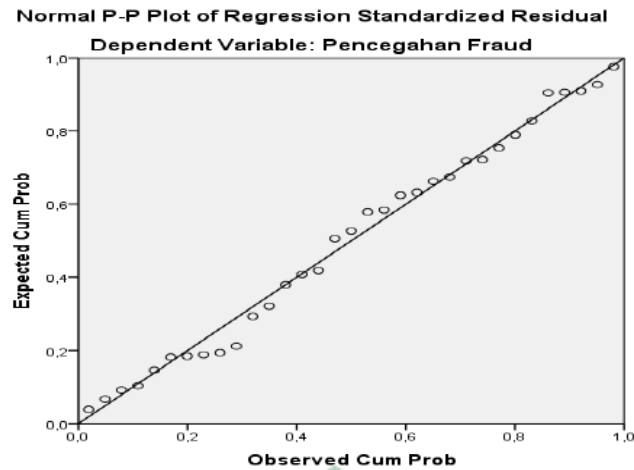

Sumber: Output SPSS 21 (2023)

Gambar 4.2 menunjukkan bahwa data terdistribusi secara normal karena bentuk grafik tidak melenceng ke kanan ataupun ke kiri. Selanjutnya, gambar 4.3 menunjukkan bahwa titik-titik (data) yang tersebar di sekitar garis diagonal dan penyebaran titik-titik tersebut mengikuti arah garis diagonal. Hal ini berarti bahwa model dari regresi pada penelitian ini memenuhi asumsi normalitas berdasarkan analisis grafik *normal probability plot*.

b. Uji Multikolinearitas

Uji multikolinearitas bertujuan untuk menguji model regresi ditemukan adanya korelasi antar variabel bebas. Pengujian multikolinearitas dapat dilihat dari *tolerance value* dan VIF. Jika nilai *tolerance* $> 0,10$ dan $VIF < 10$, maka tidak terdapat mutikolinearitas pada penelitian.

Tabel 4.16
Hasil Uji Multikolinearitas

Coefficients^a

Model	Collinearity Statistics		
	Tolerance	VIF	
1			
	Sistem Pengendalian Internal	,790	1,267
	Kompetensi Aparatur Desa	,800	1,250
	Moralitas Individu	,678	1,474

a. Dependent Variable: Pencegahan Fraud

Sumber: Output SPSS 21 (2023)

Berdasarkan hasil pengujian pada tabel 4.16 di atas, dapat disimpulkan bahwa seluruh variabel yang diuji merupakan variabel yang bebas dari gejala multikolinearitas (memiliki data yang sama) karena skor *tolerance*-nya lebih dari 0,10 ($>0,10$) yaitu sistem pengendalian internal 0,790, kompetensi aparatur desa 0,800, dan moralitas individu 0,678. Sedangkan, untuk skor VIF lebih kecil dari 10 (<10) yaitu sistem pengendalian internal 1,267, kompetensi aparatur desa 1,250, dan moralitas individu 1,474. Hal ini menunjukkan bahwa tidak terdapat gejala multikolinearitas.

c. Uji Heteroskedastisitas

Uji heteroskedastisitas bertujuan untuk menguji apakah dalam model regresi terjadi ketidaksamaan *variance* dari residual satu pengamatan ke pengamatan yang lain. Untuk mendeteksi adanya heteroskedastisitas dapat dilakukan dengan menggunakan uji glejset sebagaimana pada tabel 4.16 atau dengan menggunakan metode *scatter plot* sebagaimana pada gambar 4.3

Tabel 4.17
Hasil Uji Heteroskedastisitas – Uji Glejser

Model	Coefficients ^a				
	Unstandardized Coefficients		Standardized Coefficients	t	Sig.
	B	Std. Error	Beta		
(Constant)	5,184	2,287		2,266	,031
Sistem Pengendalian Internal	-,051	,050	-,201	-1,024	,314
Kompetensi Aparatur Desa	,018	,073	,048	,246	,807
Moralitas Individu	-,056	,056	-,214	-1,011	,321

a. Dependent Variable: AbsUt

Sumber: Output SPSS 21 (2023)

Merujuk pada sajian data tabel 4.17 diketahui bahwa skor probabilitas signifikansi variabel sistem pengendalian internal sebesar 0,314 > 0,05, kompetensi aparatur desa sebesar 0,807 > 0,05, dan moralitas individu sebesar 0,321 > 0,05. Hal ini menunjukkan bahwa variabel yang dianalisis dalam penelitian ini memenuhi syarat heteroskedastisitas dikarenakan skor probabilitas signifikansi tiap variabelnya lebih besar dari 0,05 secara keseluruhan. Hal ini juga dibuktikan dengan menggunakan metode *scatter plot* sebagaimana pada gambar berikut ini.

Gambar 4.3
Hasil Uji Heteroskedastisitas – Scatter Plot

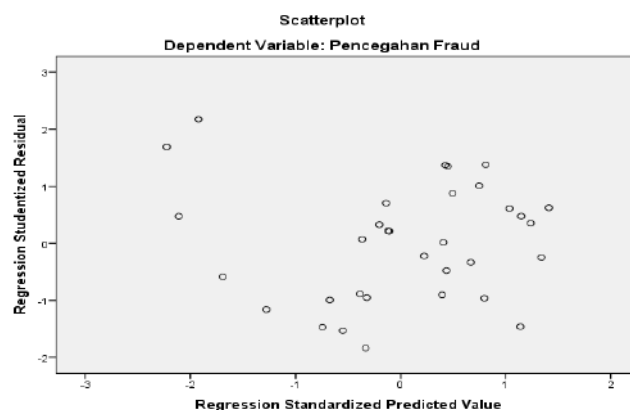

Hasil uji heteroskedastisitas dari gambar 4.3 di atas, dapat dilihat bahwa grafik *scatter plot* antara SRESID dan ZPRED menunjukkan pola penyebaran, dimana titik-titik menyebar secara acak serta tersebar baik di atas maupun di bawah angka 0 pada sumbu Y. Hal ini dapat disimpulkan bahwa tidak terjadi gejala heteroskedastisitas pada model regresi, sehingga model regresi layak dipakai untuk mencegah terjadinya *fraud* berdasarkan sistem pengendalian internal dan kompetensi aparatur desa yang dimoderasi dengan moralitas individu.

4. Uji Hipotesis

Teknik analisis yang digunakan untuk menguji hipotesis H_1 dan H_2 menggunakan analisis regresi linear berganda dengan meregresikan variabel independen (Sistem pengendalian internal dan Kompetensi aparatur desa) terhadap variabel dependen (Pencegahan *fraud* dana desa), sedangkan untuk menguji hipotesis H_3 dan H_4 menggunakan analisis moderasi dengan *Moderated Regression Analysis* (MRA).

a. Hasil Uji Regresi Berganda Hipotesis Penelitian H_1 dan H_2

Pengujian hipotesis H_1 dan H_2 dilakukan dengan analisis regresi berganda pengaruh sistem pengendalian internal dan kompetensi aparatur desa terhadap pencegahan *fraud* dana desa. Hasil pengujian dapat dilihat sebagai berikut:

1) Uji koefisien determinan (R^2)

Tabel 4.18
Hasil Uji Koefisien Determinan (R^2)

Model Summary				
Model	R	R Square	Adjusted R Square	Std. Error of the Estimate
1	,763 ^a	,582	,554	2,31453

a. Predictors: (Constant), Kompetensi Aparatur Desa, Sistem Pengendalian Internal

Sumber: Output SPSS 21 (2023)

Berdasarkan hasil uji dari koefisien determinan di atas, nilai R^2 (*Adjusted R Square*) dari model regresi yang digunakan untuk mengetahui seberapa besar kemampuan variabel bebas dalam menerangkan variabel terikat. Dari tabel 4.18 di atas diketahui nilai R^2 sebesar 0,554 atau 55,4%. Hal ini menunjukkan sebesar 55,4% pencegahan *fraud* dipengaruhi oleh variabel sistem pengendalian internal dan kompetensi aparatur desa. Sisanya sebesar 44,6% dipengaruhi oleh variabel lain yang belum diteliti dalam penelitian ini.

2) Uji F-Simultan

Tabel 4.19
Hasil Uji F – Uji Simultan

ANOVA ^a						
Model		Sum of Squares	df	Mean Square	F	Sig.
1	Regression	223,531	2	111,765	20,863	,000 ^b
	Residual	160,712	30	5,357		
	Total	384,242	32			

a. Dependent Variable: Pencegahan Fraud

b. Predictors: (Constant), Kompetensi Aparatur Desa, Sistem Pengendalian Internal

Sumber: Output SPSS 21 (2023)

Berdasarkan tabel 4.19 di atas dapat dilihat bahwa pengujian regresi berganda menunjukkan hasil F_{hitung} (20,863) dengan tingkat

signifikansi 0,000 yang lebih kecil dari 0,05, dimana nilai F_{hitung} (20,863) lebih besar dari nilai F_{tabel} nya sebesar 3,316 ($df_1 = 2$ dan $df_2 = 30$) sehingga dapat disimpulkan bahwa variabel sistem pengendalian internal dan kompetensi aparatur desa secara keseluruhan berpengaruh terhadap pencegahan *fraud* dana desa.

3) Uji t-Parsial

Tabel 4.20
Hasil Uji T – Uji Parsial

Model	Unstandardized Coefficients		Standardized Coefficients	t	Sig.
	B	Std. Error	Beta		
	(Constant)	4,881	4,667		1,046
Sistem Pengendalian Internal	,435	,094	,566	4,636	,000
Kompetensi Aparatur Desa	,438	,138	,387	3,172	,003

a. Dependent Variable: Pencegahan Fraud

Sumber: Output SPSS 21 (2023)

Berdasarkan hasil output program SPSS 21 pada tabel 4.20 di atas, maka diperoleh hasil persamaan sebagai berikut:

$$Y = 4,881 + 0,435X_1 + 0,438X_2 + e$$

Keterangan:

Y : Pencegahan *Fraud* dana desa

α : Konstanta

X_1 : Sistem Pengendalian Internal

X_2 : Kompetensi Aparatur Desa

$\beta_1 - \beta_2$: Koefisien regresi berganda

e : Error term

Dari persamaan diatas dapat dijelaskan bahwa:

- a) Nilai konstanta itu sebesar 4,881 yang mengindikasikan bahwa variabel independen (sistem pengendalian internal dan kompetensi aparatur desa) adalah nol maka pencegahan *fraud* dana desa akan terjadi sebesar 4,881.
- b) Koefisien regresi pada variabel sistem pengendalian internal (X1) yaitu sebesar 0,435 yang mengindikasikan bahwa setiap kenaikan satu satuan dari variabel sistem pengendalian internal akan meningkatkan pencegahan *fraud* dana desa sebesar 0,435.
- c) Koefisien regresi pada variabel kompetensi aparatur desa (X2) yaitu sebesar 0,438 yang mengindikasikan bahwa setiap kenaikan satu satuan dari variabel kompetensi aparatur desa akan meningkatkan pencegahan *fraud* dana desa sebesar 0,438.

Hasil interpretasi atas hipotesis penelitian (H_1 dan H_2) yang diajukan dapat dilihat sebagai berikut:

1. Sistem pengendalian internal berpengaruh positif dan signifikan terhadap pencegahan *fraud* dana desa

Berdasarkan tabel 4.19 dapat dilihat bahwa variabel sistem pengendalian internal memiliki t_{hitung} 4,636 sementara t_{tabel} sebesar 2,042 dengan tingkat signifikansi 0,000 yang lebih kecil dari 0,05, maka H_0 ditolak dan H_a diterima. Hal ini berarti sistem pengendalian internal berpengaruh terhadap pencegahan *fraud* dana desa.

2. Kompetensi aparatur desa berpengaruh positif dan signifikan terhadap pencegahan *fraud* dana desa

Berdasarkan tabel 4.19 dapat dilihat bahwa variabel kompetensi aparatur desa memiliki t_{hitung} 3,172 sementara t_{tabel} sebesar 2,042 dengan tingkat signifikansi 0,003 yang lebih kecil dari 0,05, maka H_0 ditolak dan H_a diterima. Hal ini berarti kompetensi aparatur desa berpengaruh terhadap pencegahan *fraud* dana desa.

b. Hasil Uji Regresi Moderasi dengan *Moderated Regression Analysis* (MRA) Terhadap Hipotesis Penelitian H_3 dan H_4

- 1) Uji Koefisien Determinan (R^2)

Tabel 4.21
Koefisien Determinasi H_3 dan H_4
Model Summary

Model	R	R Square	Adjusted R Square	Std. Error of the Estimate
1	,877 ^a	,770	,727	1,80925

a. Predictors: (Constant), X2_M, Sistem Pengendalian Internal, Kompetensi Aparatur Desa, Moralitas Individu, X1_M

Merujuk pada sajian data tabel 4.21 di atas, diketahui R^2 (*R Square*) sebesar 0,770 atau 77%. Hal ini menunjukkan bahwa 77% pencegahan *fraud* dana desa dijelaskan oleh variabel sistem pengendalian internal dan kompetensi aparatur desa, sedangkan sisanya yaitu 23% dipengaruhi oleh variabel lain yang belum diteliti dalam penelitian ini.

2) Uji F – Uji Simultan

Tabel 4.22
Hasil Uji F – Uji Simultan

ANOVA ^a						
Model		Sum of Squares	df	Mean Square	F	Sig.
1	Regression	295,861	5	59,172	18,077	,000 ^b
	Residual	88,381	27	3,273		
	Total	384,242	32			

a. Dependent Variable: Pencegahan Fraud

b. Predictors: (Constant), X2_M, Sistem Pengendalian Internal, Kompetensi Aparatur Desa, Moralitas Individu, X1_M

Sumber: Output SPSS 21 (2023)

Hasil anova atau uji F menunjukkan bahwa nilai F_{hitung} sebesar 18,077 dengan tingkat signifikansi 0,000 jauh di bawah 0,005, dimana F_{hitung} lebih besar dari F_{tabel} yaitu 2,572 (df (N1) adalah 5 dan df (N2) adalah 27). Hal ini menunjukkan bahwa variabel sistem pengendalian internal, kompetensi aparatur desa dan moralitas individu secara bersama-sama atau simultan mempengaruhi pencegahan *fraud* dana desa.

3) Regresi dengan Interaksi Menggunakan Uji MRA

Pengujian hipotesis yang melibatkan variabel moderasi menggunakan uji interaksi/MRA (*Moderated Regression Analysis*). Langkah uji MRA dalam penelitian ini dapat digambarkan dengan persamaan regresi sebagai berikut:

$$Y = \alpha + \beta_1 X_1 + \beta_2 X_2 + \beta_3 M + \beta_4 X_1 * M + \beta_5 X_2 * M + e$$

Tabel 4.23
Hasil Uji T – Uji Parsial

Model	Unstandardized Coefficients		Standardized Coefficients	t	Sig.
	B	Std. Error	Beta		
(Constant)	118,588	28,845		4,111	,000
Sistem Pengendalian Internal	-1,516	,774	-1,971	-1,959	,061
Kompetensi Aparatur Desa	-1,334	,842	-1,180	-1,585	,125
Moralitas Individu	-3,702	,984	-4,649	-3,761	,001
X1_M	,063	,026	4,832	2,476	,020
X2_M	,057	,027	2,745	2,090	,046

a. Dependent Variable: Pencegahan Fraud

Sumber: Output SPSS 21 (2023)

Berdasarkan tabel 4.24 dapat digambarkan dengan persamaan regresi sebagai berikut:

$$Y = 118,588 - 1,516X_1 - 1,334X_2 - 3,702M + 0,063X_1M + 0,057X_2M + e$$

Keterangan:

Y : Pencegahan *Fraud* dana desa

X₁ : Sistem Pengendalian Internal

X₂ : Kompetensi Aparatur Desa

M : Moralitas Individu

X₁*M : Interaksi antara sistem pengendalian internal dan moralitas individu

X₂*M : Interaksi antara kompetensi aparatur desa dan moralitas individu

α : Konstanta

β₁- β₅ : Koefisien Regresi

e : *Error Term*

Berdasarkan persamaan di atas dapat dijelaskan sebagai berikut:

- 1) Pada model regresi ini nilai konstanta sebesar 118,588 menunjukkan bahwa jika variabel independen (sistem pengendalian internal, kompetensi aparatur desa dan interaksi antara variabel moderasi dengan variabel independen) diasumsikan sama dengan nol, maka pencegahan *fraud* akan meningkat sebesar 118,588.
- 2) Nilai koefisien regresi variabel sistem pengendalian internal pada penelitian ini sebesar 1,516 dapat diartikan bahwa ketika variabel sistem pengendalian internal mengalami peningkatan sebesar satu satuan, maka pencegahan *fraud* dana desa akan mengalami penurunan sebesar -1,516.
- 3) Nilai koefisien regresi variabel kompetensi aparatur desa pada penelitian ini sebesar 1,334 dapat diartikan bahwa ketika variabel kompetensi aparatur desa mengalami peningkatan sebesar satu satuan, maka pencegahan *fraud* dana desa akan mengalami penurunan sebesar -1,334.
- 4) Nilai koefisien regresi variabel moralitas individu pada penelitian ini sebesar 3,702 dapat diartikan bahwa ketika variabel moralitas individu mengalami peningkatan sebesar satu satuan, maka pencegahan *fraud* dana desa akan mengalami penurunan sebesar -3,702.

5) Nilai koefisien regresi interaksi antara sistem pengendalian internal dengan moralitas individu pada penelitian ini sebesar 0,063 dapat diartikan bahwa dengan adanya interaksi antara sistem pengendalian internal dengan moralitas individu, maka pencegahan *fraud* dana desa akan mengalami peningkatan sebesar 0,063.

6) Nilai koefisien regresi interaksi antara kompetensi aparatur desa dengan moralitas individu pada penelitian ini sebesar 0,057 dapat diartikan bahwa dengan adanya interaksi antara kompetensi aparatur desa dengan moralitas individu, maka pencegahan *fraud* dana desa akan mengalami peningkatan sebesar 0,057.

Menentukan apakah variabel moderasi yang digunakan dalam penelitian ini benar dapat memoderasi variabel X dan Y, maka perlu diketahui kriteria sebagai berikut:

Tabel 4.24
Kriteria Penentuan Variabel Moderasi

No	Tipe Moderasi	Koefision
1	<i>Pure</i> Moderasi	b ₂ Tidak Signifikan b ₃ Signifikan
2	<i>Quasi</i> Moderasi	b ₂ Signifikan b ₃ Signifikan
3	<i>Homologiser</i> Moderasi (Bukan Moderasi)	b ₂ Tidak Signifikan b ₃ Tidak Signifikan
4	Prediktor	b ₂ Signifikan b ₃ Tidak Signifikan

Sumber: Bulutoding et al. (2020)

Keterangan:

b₂: variabel Moralitas Individu

b₃: variabel interaksi antara masing-masing variabel bebas (sistem pengendalian internal dan kompetensi aparatur desa).

Hasil interpretasi dan pembahasan atas hipotesis penelitian H₃ dan H₄ yang diajukan dapat dilihat sebagai berikut:

- 1) Sistem pengendalian internal berpengaruh terhadap pencegahan *fraud* dana desa dengan moralitas individu sebagai pemoderasi (H₃)

Merujuk pada sajian tabel 4.23 menunjukkan hasil bahwa variabel moderating X1_M memiliki t hitung 2,476 > t tabel 2,052 dengan *unstandardized coefficients beta* sebesar 0,063 dan tingkat signifikansi 0,020 yang lebih kecil dari 0,05 maka H₃ didukung. Hal ini berarti bahwa moralitas individu merupakan variabel yang mampu memoderasi hubungan antara variabel sistem pengendalian internal terhadap pencegahan *fraud* dan desa. Oleh karena itu, hipotesis ketiga (H₃) yang diajukan dalam penelitian ini terbukti atau didukung.

Berdasarkan kriteria penentu pada tabel penggunaan moralitas individu sebagai variabel moderasi termasuk dalam kategori **pure moderasi** karena b₂ tidak signifikan dan b₃ signifikan yang artinya variabel moralitas individu termasuk variabel independen sekaligus termasuk variabel moderasi. Hal tersebut menunjukkan bahwa kadang kala moralitas individu mampu memoderasi hubungan variabel sistem pengendalian internal terhadap pencegahan *fraud* dana desa, namun disisi lain moralitas individu juga kadang hanya berperan sebagai variabel independen. Koefisien yang bernilai positif menunjukkan

moralitas individu memperkuat hubungan antara sistem pengendalian internal terhadap pencegahan *fraud* dana desa.

- 2) Kompetensi aparatur desa berpengaruh terhadap pencegahan *fraud* dana desa dengan moralitas individu sebagai pemoderasi (H₄)

Merujuk pada sajian tabel 4.23 menunjukkan hasil bahwa variabel moderating X_{2_M} memiliki t hitung 2,090 > t tabel 2,052 dengan *unstandardized coefficients beta* sebesar 0,057 dan tingkat signifikansi 0,046 yang lebih kecil dari 0,05 maka H₄ didukung. Hal ini berarti bahwa moralitas individu merupakan variabel yang mampu memoderasi hubungan antara variabel kompetensi aparatur desa terhadap pencegahan *fraud* dan desa. Oleh karena itu, hipotesis keempat (H₄) yang diajukan dalam penelitian ini terbukti atau didukung.

Berdasarkan kriteria penentu moderasi pada tabel penggunaan moralitas individu sebagai variabel moderasi termasuk dalam kategori **pure moderasi** karena b₂ tidak signifikan dan b₃ signifikan yang artinya variabel moralitas individu termasuk variabel independen sekaligus termasuk variabel moderasi. Hal tersebut menunjukkan bahwa kadang kala moralitas individu mampu memoderasi hubungan variabel kompetensi aparatur desa terhadap pencegahan *fraud* dana desa, namun disisi lain moralitas individu juga kadang hanya berperan sebagai variabel independen. Koefisien yang bernilai positif menunjukkan moralitas individu memperkuat kompetensi aparatur desa terhadap pencegahan *fraud* dana desa.

C. Pembahasan Hasil Analisis Data

Hasil pengujian hipotesis yang dikembangkan dalam penelitian ini dapat dilihat secara ringkas dalam tabel berikut ini.

Tabel 4.25
Hasil Pengujian Hipotesis

Hipotesis	Pernyataan	Hasil
H ₁	Sistem pengendalian internal berpengaruh positif terhadap pencegahan <i>fraud</i> dana desa	Hipotesis Didukung
H ₂	Kompetensi aparatur desa berpengaruh positif terhadap pencegahan <i>fraud</i> dana desa	Hipotesis Didukung
H ₃	Sistem pengendalian internal berpengaruh positif terhadap pencegahan <i>fraud</i> dana desa dimoderasi moralitas individu	Hipotesis Didukung
H ₄	Kompetensi aparatur desa berpengaruh positif terhadap pencegahan <i>fraud</i> dana desa dimoderasi moralitas individu	Hipotesis Didukung

1. Pengaruh Sistem Pengendalian Internal Terhadap Pencegahan *Fraud* Dana Desa

Hipotesis pertama (H₁) yang disajikan dalam penelitian ini adalah sistem pengendalian internal berpengaruh positif dan signifikan terhadap pencegahan *fraud* dana desa. Hasil uji analisis regresi diperoleh t hitung 4,636 > t hitung 2,042 dan tingkat signifikansi 0,000 dimana lebih kecil dari nilai 0,05 maka H₁ didukung. Hal ini berarti semakin baiknya penerapan sistem pengendalian internal di desa tentu akan menghasilkan kualitas yang baik pula dalam pencegahan kecurangan (*fraud*) dana desa.

Dari hasil analisis ini membuktikan bahwa pegawai perangkat desa sekecamatan Masalle Kabupaten Enrekang telah menerapkan sistem pengendalian interna dengan baik dan selaras dengan tujuan sehingga dapat

mencegah kemungkinan terjadinya kecurangan. Selarasnya cita-cita serta patuhnya masing-masing para pegawai perangkat desa membuat sistem pengendalian internal yang ada mampu berjalan secara efektif dan efisien sehingga membawa dampak yang baik bagi perusahaan atau organisasi, yaitu berkurangnya niat karyawan untuk melakukan kecurangan dalam mengelola dan mengalokasikan dana desa yang bersumber dari APBN yang diperuntukkan bagi masing-masing desa yang ditransfer melalui APBD Kabupaten/Kota.

Pengendalian internal yang efektif akan membantu melindungi aset, menjamin terjadinya pelaporan keuangan dan manajerial yang dapat dipercaya, meningkatkan kepatuhan terhadap ketentuan dan peraturan yang berlaku, serta mengurangi risiko terjadinya kerugian, penyimpangan, dan pelanggaran. Pengendalian internal ini sangat penting untuk memberikan perlindungan bagi entitas terhadap kelemahan manusia serta mengurangi kemungkinan kesalahan dan tindakan yang tidak sesuai dengan aturan. Hasil penelitian ini sesuai dengan *fraud triangle theory* yang dibangun karena banyaknya peluang dan kesempatan untuk melaksanakan pengawasan dengan baik agar dapat mencegah terjadinya *fraud* serta pegawai menerapkan SOP yang berlaku di kantor desa bukan hanya di devisi keuangan akan tetapi juga di devisi lainnya.

Commitee of Sponsoring Organizations (COSO) menjelaskan bahwa pengendalian internal merupakan representati dari keseluruhan kegiatan dalam organisasi yang dilaksanakan, yang dimana proses yang dijalankan

oleh dewan komisaris, ditujukan untuk memberikan kekayaan yang cukup memadai tentang pencapaian tujuan pengendalian operasional yang efektif dan efisien, keandalan laporan keuangan dan kepatuhan terhadap hukum yang berlaku. Meningkatnya pengendalian internal maka akan semakin meningkatkan pencegahan *fraud*. Oleh karena itu, pengendalian internal harus ditingkatkan untuk mencegah terjadinya kecurangan dana desa. Untuk memahami dan menilai lingkungan pengendalian, auditor perlu mempertimbangkan komponen pengendalian internal yang paling penting, yaitu penilaian resiko, aktivitas pengendalian, informasi dan komunikasi, dan pemantauan.

Hasil penelitian ini sejalan dengan penelitian yang dilakukan Mega Cahya dan Dwi Ratnadi (2023) menyatakan bahwa sistem pengendalian internal berpengaruh positif dan signifikan pada pencegahan *fraud* pengelolaan dana desa, yang dilihat dari semakin memadainya suatu sistem pengendalian internal yang diterapkan mampu mencegah terjadinya *fraud*. Hasil penelitian ini juga sejalan dengan penelitian Cris Kuntadi *et al.*, (2022) bahwa sistem pengendalian internal berpengaruh positif dan signifikan terhadap pencegahan *fraud* dana desa. Hal ini menunjukkan bahwa semakin baik penerapan sistem pengendalian internal di pemerintahan desa akan mampu menekan atau mengurangi terjadinya tindak kecurangan (*fraud*). Namun, berbeda dengan hasil penelitian Ayu Suandewi (2021) bahwa sistem pengendalian internal tidak berpengaruh terhadap pencegahan *fraud*

pengelolaan dana desa. Lemahnya sistem pengendalian internal akan membuka peluang para pegawai untuk melakukan kecurangan.

2. Pengaruh Kompetensi Aparatur Desa Terhadap Pencegahan *Fraud* Dana Desa

Hipotesis pertama (H_2) yang disajikan dalam penelitian ini adalah kompetensi aparatur desa berpengaruh positif dan signifikan terhadap pencegahan *fraud* dana desa. Hasil uji analisis regresi diperoleh t hitung 3,172 > t hitung 2,042 dan tingkat signifikansi 0,003 dimana lebih kecil dari nilai 0,05 maka H_2 didukung. Hal ini berarti semakin tingginya kompetensi yang dimiliki oleh aparatur desa sekecamatan Masalle Kabupaten Enrekang mampu mencegah kecurangan dalam pengolahan dana desa.

Hasil penelitian ini sesuai dengan *fraud triangle theory* yang dibangun karena dengan meningkatkan kompetensi aparatur desa akan mengurangi tekanan, peluang, dan rasionalisasi untuk melakukan kecurangan. *Fraud triangle theory* memperkecil peluang terjadinya kesempatan pegawai untuk berbuat kecurangan, menurunkan tekanan pada pegawai agar ia mampu memenuhi kebutuhannya, mengeliminasi alasan untuk membuat pembenaran atau rasionalisasi atas tindakan *fraud* yang dilakukan. Dengan memperhatikan tingkat kompetensi yang dimiliki oleh pegawai akan mampu melaksanakan tugas dengan baik sesuai dengan SOP yang berlaku dan bisa berdampak positif pada kantor desa tersebut jika kompetensi yang dimiliki pegawai itu baik.

Kompetensi aparatur desa berperan penting terhadap akuntabilitas pengelolaan dana desa sehingga menghasilkan laporan yang akuntabel. Dalam pengelolaan keuangan desa, aparatur desa harus memiliki kompetensi atau kemampuan berupa pengetahuan, keterampilan, sikap dan perilaku yang diperlukan dalam pelaksanaan tugas tanggung jawab. Untuk meningkatkan kompetensi aparatur desa dapat dilakukan dengan mengikuti pelatihan penyuluhan ataupun mengikuti diklat yang direncanakan oleh pemerintah Kabupaten/Kota. Di samping itu, untuk meningkatkan pengetahuan dan wawasan dalam pengelolaan keuangan desa, aparatur desa juga dapat mengikuti kegiatan workshop, seminar ataupun kegiatan lainnya yang berkaitan dengan pengelolaan keuangan desa yang diselenggarakan oleh lembaga-lembaga terkait.

Seorang aparatur desa yang berkompentensi baik akan mengambil keputusan sesuai dengan kewenangannya tanpa menyalahi aturan yang berlaku sehingga mampu mencegah terjadinya kecurangan dalam pengelolaan dana desa. Kompetensi sumber daya yang berkualitas ditunjang dari latar belakang pendidikan, pelatihan dan memiliki pengalaman dibidang keuangan. Untuk memahami serta mengaplikasikan logika akuntansi diperlukan kompetensi sumber daya manusia karena jika kurangnya kompetensi akan memberikan pengaruh kepada kesalahan laporan keuangan yang disusun serta ketidakselarasan laporan terhadap standar yang ditentukan pemerintah, alhasil informasi yang akan diterima pengguna tidak tepat.

Hasil dari penelitian ini sejalan dengan penelitian yang dilakukan oleh Resmiani dan Diatmika (2022) yang menyatakan bahwa kompetensi aparatur desa berpengaruh positif dan signifikan terhadap pencegahan kecurangan dana desa. Artinya, semakin tinggi kompetensi aparatur dalam pemerintahan desa maka semakin tinggi atau besar pula tingkat pencegahan terhadap tindakan yang menyebabkan terjadinya kecurangan. Penelitian ini juga sejalan dengan penelitian Anisa dan Kurniawati (2021) bahwa kompetensi aparatur desa berpengaruh positif terhadap pencegahan *fraud* dalam pengelolaan dana desa. Hal ini berarti semakin baik kompetensi yang dimiliki oleh aparatur desa akan mampu menekan terjadinya kecurangan dalam pengelolaan dana desa.

Namun, hasil penelitian ini berbeda dengan hasil penelitian Vidya dan Mega (2022) yang menunjukkan hasil bahwa kompetensi aparatur desa tidak berpengaruh terhadap pencegahan *fraud* dalam pengelolaan dana desa pada pemerintah Kelurahan di Kapanewon Sentolo Kabupaten Kulon Progo. Semakin rendah atau tinggi kompetensi yang dimiliki aparatur desa tidak mempengaruhi tingkat pencegahan *fraud* dalam pengelolaan dana desa.

3. Pengaruh Sistem Pengendalian Internal Terhadap Pencegahan *Fraud* Dana Desa yang Dimoderasi Moralitas Individu

Hipotesis ketiga (H_3) yang disajikan dalam penelitian ini adalah moralitas individu dapat memoderasi pengaruh positif dan signifikan sistem pengendalian internal terhadap pencegahan *fraud* dana desa. Hasil uji analisis regresi moderasi diperoleh t hitung $2,476 > t$ hitung $2,052$ dan tingkat signifikansi sebesar $0,020$ lebih kecil dari $0,05$, maka H_3 didukung. Artinya,

moralitas individu memperkuat pengaruh sistem pengendalian internal terhadap pencegahan *fraud* pada pemerintahan desa. Hal ini disebabkan moralitas yang dimiliki oleh aparatur desa sudah tergolong sangat baik sehingga dapat meningkatkan penerapan sistem pengendalian internal pada pemerintahan desa dengan baik juga dan akhirnya dapat mencegah *fraud*.

Pencegahan kecurangan sangat erat kaitannya dengan moralitas. Tidak menutup kemungkinan bahwa orang-orang yang cukup berpengaruh di suatu organisasi dapat melakukan tindakan yang tidak benar dikarenakan memiliki suatu kesempatan. Ini merupakan sifat berasal dari dalam individu yang melakukan suatu penipuan yang memanfaatkan kesempatan untuk melakukan kecurangan. Setiap orang memiliki moralitas yang berbeda-beda. Buruknya moralitas tergantung bagaimana lingkungannya. Pembentukan lingkungan pengendalian yang kondusif sangat penting dalam pencegahan *fraud* karena elemen utama adalah integritas, kejujuran, dan pengembangan kode etika serta nilai-nilai etika. Seseorang yang memiliki integritas akan menjalani hidup dengan memegang teguh dan menjalankan prinsip, kode etik, dan nilai-nilai yang dimilikinya.

Hasil penelitian ini juga didukung dengan teori perkembangan moral yaitu moral pegawai kantor memiliki perilaku tidak etis dimana dalam menjangka sebuah sistem adalah manusia itu sendiri. Semakin rendah level penalaran moral yang dimiliki oleh seorang pegawai maka semakin menurun tingkat pencegahan *fraud*. Sebaik apapun sistem pengendalian internal yang berada di suatu kantor desa, apabila pegawai menyalahgunakan

wewenangannya memiliki moral yang buruk maka berdampak pada kecurangan dalam pengelolaan keuangan desa. Dengan teori perkembangan moral *kohlberg* dapat dipahami tingkah laku yang dimiliki sehingga kita mengetahui aturan-aturan yang telah ditetapkan. Lemahnya sistem pengendalian internal dan memiliki moralitas yang buruk maka membuka celah untuk melakukan kecurangan dan tentu sulit untuk mentasai kecurangan.

Hasil penelitian ini sejalan dengan penelitian Romadaniati, dkk (2020) yang menyatakan bahwa moralitas individu memoderasi pengaruh sistem pengendalian internal terhadap pencegahan *fraud*. Hasil penelitian ini juga didukung dengan penelitian yang dilakukan oleh Neni Nurhayati (2022) yang menyatakan bahwa moralitas individu memperkuat pengaruh pengendalian internal terhadap kecurangan pengelolaan keuangan desa secara positif dan signifikan. Hal ini disebabkan moralitas yang dimiliki oleh aparatur desa sudah tergolong sangat baik sehingga dapat meningkatkan penerapan sistem pengendalian internal pada pemerintahan desa dengan baik juga akhirnya akan mampu mencegah *fraud*.

4. Pengaruh Kompetensi Aparatur Desa Terhadap Pencegahan *Fraud* Dana Desa yang Dimoderasi Moralitas Individu

Hipotesis keempat (H_4) yang disajikan dalam penelitian ini adalah moralitas individu dapat memoderasi pengaruh positif dan signifikan kompetensi aparatur desa terhadap pencegahan *fraud* dana desa. Hasil uji analisis regresi moderasi diperoleh t hitung $2,090 > t$ hitung $2,052$ dan tingkat signifikansi $0,046$ lebih kecil dari $0,05$, maka H_4 didukung. Artinya, moralitas

individu memperkuat pengaruh kompetensi aparatur desa terhadap pencegahan *fraud* pada pemerintahan desa sekecamatan Masalle Kabupaten Enrekang. Semakin tinggi kompetensi aparatur desa, maka individu tersebut semakin mungkin untuk meningkatkan moralitas individunya dan melakukan hal yang benar serta cenderung dapat mencegah *fraud* atau dapat dikatakan semakin tinggi moralitas individu maka semakin rendahnya kecenderungannya untuk melakukan perbuatan tidak etis (*fraud*).

Faktor yang paling penting adalah faktor sumber daya manusia yaitu pegawai yang berkualitas. Salah satu unsur yang menunjukkan seberapa baik kualitas pegawai dalam menjalankan tugasnya adalah seberapa baik pegawai dapat memahami dan menerapkan nilai-nilai integritas di dalam diri mereka masing-masing. Penerapan nilai-nilai integritas dapat mencegah terjadinya kecurangan.

Moralitas terjadi apabila orang mengambil yang baik karena ia sadar akan kewajiban dan tanggung jawabnya dan bukan karena ia mencari keuntungan. Hal ini dapat diartikan bahwa moralitas individu merupakan sikap dan perilaku yang baik, dimana seseorang tersebut tidak meminta balasan atau pamrih. Seseorang telah mengalami perkembangan moral apabila ia memperlihatkan adanya perilaku yang sesuai dengan aturan-aturan yang ada di dalam masyarakatnya. Dengan kata lain, perkembangan moral berkorelasi dengan kemampuan penyesuaian diri individu.

Hasil penelitian ini juga didukung dengan teori perkembangan moral *Kohlberg* bahwa seseorang memiliki penalaran moral yang berbeda-beda.

Kompetensi atau kemampuan seseorang dalam mengelola keuangan sering disalahgunakan untuk melakukan kecurangan tanpa didampingi moralitas yang baik. Teori perkembangan moral *Kholberg* sangat penting karena semakin tinggi tahap perkembangan moral seseorang maka semakin terlihat moralitas yang lebih baik dan bertanggung jawab dari perbuatannya. Moralitas adalah sifat moral atau keseluruhan asa dan nilai yang berkenaan baik dan buruk. Jadi, pegawai yang memiliki kompetensi yang baik kemudian moralitas individu yang baik pula maka dapat mencegah terjadinya *fraud*.

Hasil penelitian ini sejalan dengan penelitian yang dilakukan oleh Romadaniati, dkk (2020) mengatakan bahwa moralitas individu memoderasi pengaruh kompetensi aparatur desa terhadap pencegahan *fraud*. Moralitas individu memperkuat pengaruh kompetensi aparatur desa terhadap pencegahan *fraud* di pemerintahan desa di Kabupaten Bengkalis. Hasil penelitian ini sejalan dengan penelitian Atmadja dan Saputra (2017). Yang menyimpulkan bahwa moralitas individu berhasil memoderasi pengaruh kompetensi atau kemampuan seseorang dalam pengelolaan keuangan desa. Artinya, semakin tinggi kompetensi aparatur desa, maka individu tersebut semakin mungkin untuk meningkatkan moralitas individunya dan cenderung dapat mencegah *fraud* atau dapat dikatakan semakin tinggi moralitas individu maka semakin rendah kecenderungannya untuk melakukan perbuatan tidak etis (*fraud*).

BAB V

PENUTUP

A. Kesimpulan

Penelitian ini bertujuan untuk mengetahui pengaruh variabel independen khususnya sistem pengendalian internal dan kompetensi aparatur desa terhadap variabel dependen khususnya pencegahan *fraud* dana desa adanya faktor-faktor variabel moderasi yaitu moralitas individu.

1. Hasil analisis menunjukkan bahwa sistem pengendalian internal berpengaruh signifikan dan positif terhadap pencegahan *fraud* dana desa. Hal ini berarti bahwa hipotesis pertama (H_1) yang diajukan didukung. Semakin meningkat sistem pengendalian internal di pemerintahan desa maka pencegahan *fraud* dana desa juga akan semakin meningkat.
2. Hasil analisis menunjukkan bahwa kompetensi aparatur desa berpengaruh signifikan dan positif terhadap pencegahan *fraud* dana desa. Hal ini berarti bahwa hipotesis kedua (H_2) yang diajukan didukung. Semakin meningkat kompetensi yang dimiliki oleh aparatur desa maka pencegahan *fraud* dana desa juga akan semakin meningkat.
3. Hasil analisis regresi moderasi dengan pendekatan uji analitik menunjukkan bahwa moralitas individu mampu memoderasi hubungan antara sistem pengendalian internal terhadap pencegahan *fraud* dana desa. Moralitas individu mampu memperkuat hubungan antara sistem pengendalian internal terhadap pencegahan *fraud* dana desa. Hal ini berarti hipotesis ketiga (H_3) yang diajukan didukung. Semakin meningkat sistem pengendalian internal di

pemerintahan desa dan moralitas individu yang baik akan mampu mengatasi kecurangan. Semakin tinggi penalaran moral yang dimiliki oleh individu maka akan semakin meningkat moral yang dimiliki.

4. Hasil analisis regresi moderasi dengan pendekatan uji analitik menunjukkan bahwa moralitas individu mampu memoderasi hubungan antara kompetensi aparatur desa terhadap pencegahan *fraud* dana desa. Moralitas individu mampu memperkuat hubungan antara kompetensi aparatur desa terhadap pencegahan *fraud* dana desa. Hal ini berarti hipotesis keempat (H₄) yang diajukan didukung. Semakin meningkat kompetensi aparatur desa dan moralitas individu yang baik akan mampu mengatasi kecurangan. Semakin tinggi penalaran moral yang dimiliki oleh individu maka akan semakin meningkat moral yang dimiliki.

B. Keterbatasan Penelitian

Berdasarkan hasil penelitian yang dilakukan, penelitian ini memiliki keterbatasan, diantaranya yaitu sebagai berikut:

1. Penelitian ini hanya berfokus pada satu populasi yaitu hanya berfokus pada kantor desa sekecamatan Masalle Kabupaten Enrekang.
2. Instrumen penelitian ini hanya diwakili oleh 33 responden dikarenakan rendahnya minat perangkat desa untuk mengisi kuesioner.
3. Kurangnya pengetahuan aparat desa sehingga harus terus dilakukan *follow-up* dalam pengisian kuesioner.

C. Saran

Berdasarkan hasil analisis, pembahasan dan kesimpulan penelitian, maka peneliti memberikan saran sebagai berikut:

1. Bagi pihak-pihak kantor desa sekecamatan Masalle Kabupaten Enrekang sebaiknya bersikap transparansi dan memperhatikan sistem pengendalian internal, kompetensi aparatur desa, dan moral yang dimiliki agar dapat mengembangkan kinerja pemerintah desa menjadi lebih baik dan terhindar dari segala tindakan kecurangan (*fraud*).
2. Bagi peneliti selanjutnya disarankan untuk memperluas objek penelitian, tidak hanya dilakukan pada kantor desa sekecamatan Masalle tetapi juga dilakukan pada kecamatan-kecamatan lainnya di Kabupaten Enrekang. Selain itu, disarankan bagi peneliti selanjutnya untuk mengembangkan penelitian ini dengan meneliti faktor-faktor lain yang lebih berpengaruh terhadap pencegahan *fraud* dana desa.

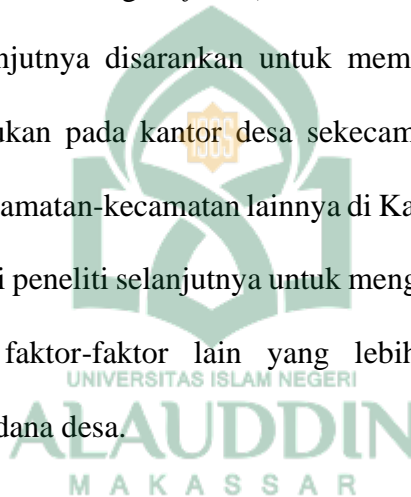

DAFTAR PUSTAKA

- Adelin, Vani dan Eka, F. (2013). Pengaruh Pengendalian Internal, Ketataan pada Aturan Akuntansi, dan Kecenderungan terhadap Perilaku Tidak Etis. *Jurnal WRA*. 1(2): 1-12.
- Alfaruqi, I., & Kristiani, I. (2019). Analisis Potensi Kecurangan dalam Pengelolaan Keuangan Desa (Studi: Desa Kesongo, Kecamatan Tuntang, Kabupaten Semarang, Jawa Tengah). *Jurnal Akuntansi Maranatha*, 11(2), 199-210.
- Amalya, T., Akram, & Pituringsih, E. (2017). Determinants of Village Financial Management and Its Implication toward Accountability: Study on Village Governance in West Lombok Regency. *International Journal of Research in Advent Technology*, 5(12), 15–23.
- Anggara, Made Roi., dkk. (2020). Pengaruh Komitmen Organisasi, Sistem Pengendalian Internal, Moralitas Individu, dan Integritas Terhadap Kecenderungan Kecurangan (Fraud) Pada Pengelolaan Keuangan Desa (Studi Empiris pada Desa Se-Kabupaten Buleleng). *Jurnal Ilmiah Mahasiswa Akuntansi Universitas Pendidikan Ganesha*, 11 (3).
- Anisykurillah, I., & Wardianti, S. (2019). Analisis Moralitas Individu dalam Memoderasi Determinan Kecurangan Akuntansi. *Jurnal Riset Keuangan dan Akuntansi*, 4(2), 54-66.
- Aprianto, R. (2015). *Proposisi Hukum Antara Surat Edaran Bank Indonesia Nomor 13/28/ Dpnp Perihal Penerapan Strategi Anti Fraud Bagi Bank Umum Dengan Peraturan Bank Indonesia Nomor 11/25/2009 Tentang Penerapan Manajemen Risiko*, 17-20.
- Ardiyanti, A., dan Supriadi, Y., N. (2018). Efektivitas Pengendalian Internal, dan Kompetensi Sumber Daya Manusia terhadap Implementasi Good Governance serta Implikasinya terhadap Pencegahan Fraud dalam Pengelolaan Keuangan Desa di Kabupaten Tangerang. *Jurnal Akuntansi Manajerial*. 3(1), 1-20.
- Atmadja, A., T., dan Saputra, K., A., K. (2017). Pencegahan Fraud dalam Pengelolaan Keuangan Desa. *Jurnal Ilmiah Akuntansi dan Bisnis*. 12 (1): 7-16.
- Ayem, S., dan Kusumasari, K., F. (2020). Pengaruh Sistem Pengendalian Intern Pemerintah (SPIP) terhadap Pencegahan Fraud dalam Pengelolaan Dana Desa dengan Akuntabilitas Sebagai Variabel Mediasi. *Jurnal Ilmiah Akuntansi dan Humanika*. 10(2), 160-169
- Azizah, N. (2006). Perilaku Moral dan Religiusitas Siswa Berlatar Belakang Pendidikan Umum dan Agama. *Jurnal Psikologi*. 33(2), 1-16.
- Bartens. (1993). *Etika*. Jakarta: Gramedia Pustaka.
- Bellyanti, Luh Anggi dan Ni Ketut Rasmini. (2016). Pengaruh Keefektifan Pengendalian Intern, Reward dan Moralitas Individu pada Perilaku Tidak Etis

- Karyawan (Studi pada CV. Sinar Dian). *E-Jurnal Akuntansi Universitas Udayana*. 14(3), 1670-1698.
- Binus University. (2018). *Overview Fraud di Indonesia (2)*. Maksi.Binus.Ac.Id.
- Bulutoding, L., Habbe, A. H., Dwi, R., & Parmitasari, A. (2020). *Post IFRS Convergence Investigation : Corporate Social Responsibility Disclosure in Relation to Good Corporate Governance and Company Size*. 3, 140–146.
- Clariska, H., T., Melaniar, D., A., dan Stephanus, D., S. (2018). Teori Keagenan (*Agency Theory*).
- Cressey, D., R. (1953). Other People's Money dalam Detecting and Predicting Financial Statement Fraud: The Effectiveness of The Fraud Triangle and SAS No. 99, Skousen et al. 2009. *Journal of Corporate Governance and Firm Performance*. 13: 53-81.
- Dennyningrat, I Gusti Agung Gde dan I. D. G. Dharma Saputra. (2018). Pengaruh Sistem Pengendalian Intern Pemerintahan dan Moralitas Individu pada Kesalahan Akuntansi. *E-Jurnal Akuntansi Universitas Udayana*. 22(2), 1170-1196.
- Dewi, G. A. K. R. S. (2017). Pengaruh Moralitas Individu Dan Pengendalian Internal Pada Kecurangan Akuntansi (Studi Eksperimen pada Pemerintah Daerah Provinsi Bali). *Jurnal Ilmiah Akuntansi*, 1(1), 77–92.
- Dewi, L. A. M., & Damayanti, I. G. A. E. (2019). Pemoderasi Pengaruh Kompetensi Aparatur Desa dan Sistem Pengendalian Internal pada Pencegahan Fraud. *E-Jurnal Akuntansi*, 26(3), 2375-2395.
- Dianasari, Rani Eka. (2015). Analisa Implementasi Alokasi Dana Desa (ADD) Kasus Seluruh Desa di Kecamatan Kledug Kabupaten Temanggung Tahun 2013. *Seminar Nasional Universitas PGRI Yogyakarta*: 504-511.
- Downida, A., N. (2017). Analisis Faktor-Faktor yang Memengaruhi Kecenderungan Kecurangan Akuntansi pada SKPD Kota Kediri. *Jurnal Ilmu dan Riset Akuntansi*. 6(5): 1865-1884.
- Eka Putra, I. P. A. P., & Latrini, M. Y. (2018). Pengaruh Pengendalian Internal, Budaya Organisasi, dan Moralitas pada Kecenderungan Kecurangan (Fraud) di LPD se-Kabupaten Gianyar. *E-Jurnal Akuntansi Universitas Udayana*, 25(3), 2155–2184.
- Eliza. (2015). Pengaruh Moralitas Individu dan Pengendalian Internal terhadap Kecenderungan Kecurangan Akuntansi (Studi Empiris pada SKPD Kota Padang). *Jurnal Akuntansi*. 4(1), 86-100.
- Fathia, J., & Indriani, M. (2022). Pengaruh Sistem Keuangan Desa terhadap Pencegahan Kecurangan (Fraud) Pengelolaan DanaDesa dengan Moralitas Individu sebagai Pemoderasi (Studi di Desa Kabupaten/Kota Provinsi Aceh). *Proceeding of National Conference on Accounting & Finance*, 4, 455-468.
- Ghozali, Imam. (2011). *Aplikasi Analisis Multivariate dengan Program IBM SPSS 25*. Edisi V. Semarang. Badan Penerbit Universitas Diponegoro.

- Huljanah, Dwi Nur. (2019). Pengaruh Kompetensi Aparatur, Sistem Pengendalian Internal, dan Moralitas Individu terhadap Pencegahan Fraud Pengelolaan Keuangan Desa. *Skripsi*. Institut Agama Islam Negeri Surakarta.
- Indrianasari, N. T (2017). Peran Perangkat Desa dalam Akuntabilitas Pengelolaan Keuangan Desa (Studi pada Desa Karang Sari Kecamatan Sukodono). *Assets*, 1(2), 29-46.
- Inesyunita. (2016). *Kompetensi Sumber Daya Manusia*. Studikita.Wordpress.Com.
- Jensen, M., C., dan Meckling, W., H. (1976). Theori of the Firm: Managerial Behaviour, Agency Costs and Ownship Structure. *Journal of Financial Economics*. 3 (4), 305-360.
- Karyono. (2013). *Forensic Fraud*. Yogyakarta: Andi Offset.
- Kohlberg, L. (1969). Stage and Sequence: The Cognitive-Development Approach Moral Action to Socialization. In D. A. Goslin (ed). *Handbook of Socialization Theory and Research*. Cgicago: RandMcNally.
- Laksmi, dan Sujana. (2019). Pengaruh Kompetensi SDM, Moralitas, Sistem Pengendalian Internal terhadap Pencegahan Fraud dalam Pengelolaan Keuangan Desa. *E-Jurnal Akuntansi Universitas Udayana*. 26 (3): 2155-2182.
- Lestari, I., dan Supadmi, N. (2017). Pengaruh Pengendalian Internal, Integritas, dan Asimetri Informasi pada Kecurangan Akuntansi. *E-Jurnal Akuntansi*. 21(1): 23-56.
- Made, S., Kalangi, L., & Gamaliel, H. (2017). Pengaruh Kompetensi Aparat Pengelola Dana Desa, Komitmen Organisasi Pemerintah Desa, dan Partisipasi Masyarakat Terhadap Akuntabilitas Pengelolaan Dana Desa Di Kabupaten Gorontalo. *Jurnal Riset Akuntansi Dan Auditing "Goodwill,"* 8(2), 106–115.
- Marshal, B., R., dan Paul, J., S. (2014). *Sistem Informasi Akuntansi (Edisi 13)*. Jakarta: Salemba Empat.
- Marwansyah. (2012). *Manajemen Sumber Daya Manusia*. Yogyakarta: Andi.
- Murina, S., dan Rahmawaty. (2017). Pengaruh Tingkat Pendidikan, Kualitas Pelatihan, dan Pengalaman Kerja Aparatur Desa terhadap Pemahaman Laporan Keuangan Desa (Studi pada Kecamatan Banda Raya Kota Banda Aceh). *Jurnal Ilmiah Mahasiswa Ekonomi Akuntansi*. 2(3), 111-120.
- Novikasari, Y. (2017). Pengaruh Moralitas Individu, Sistem Pengendalian Intern Pemerintahan dan Ketaatan Aturan Akuntansi terhadap Kecenderungan Kecurangan Akuntansi (Studi Empiris pada SKPD Kab. Kuantan Singingi). *JOM Fekon*, 4(1).
- Paramitha, N. P. Y., & Adiputra, I. M. P. (2020). Pengaruh Whistleblowing System, Good Corporate Governance dan Efektivitas Pengendalian Internal Terhadap Pencegahan Kecurangan dalam Pengelolaan Dana Desa. *JIMAT (Jurnal Ilmiah Mahasiswa Akuntansi)*, 11(2), 33–42.

- Prabowo, H. Y., dan Cooper, K. (2016). Re-understanding Corruption in the Indonesian Public Sector Through Three Behavioral Lenses. *Journal of Financial Crime*, 23(4), 1028-1062.
- Pratama, A. (2017). Pengaruh Kompetensi Sumber Daya Manusi, Penerapan Sistem Akuntansi Keuangan Daerah, dan Peran Audit Internal terhadap Kualitas Laporan Keuangan Pemerintah Daerah dengan Variabel Moderasi Sistem Pengendalian Internal. *Skripsi*.
- Putra, I. G. C., Saifitri, P. W., & Gunaidi, I. G. B. N. (2019). Accounting Fraud Tendency Village Credit Institution. *International Journal of Accounting & Finance in Asia Pasific*, 2(2).
- Putri, Amandita Zulia, dan Prasiwi, F., D. (2021). Faktor- Faktor yang Mempengaruhi Pencegahan Fraud dalam Pengelolaan Keuangan Desa. *Jurnal Akmenika*, 18 (2), h. 1-12.
- Rahayu, dkk. (2018). Determinan Pencegahan Fraud Pengelolaan Dana Desa, *jurnal Ilmiah Among Makarti*. 11 (22).
- Rahimah, Laila, Yetty dan Shanti. (2018). Pengaruh Penyajian Laporan Keuangan, Lingkungan Pengendalian, dan Moralitas Individu terhadap Pencegahan Fraud Dalam Pengelolaan Alokasi Dana Desa. *Jurnal Ilmiah Ilmu Ekonomi*, Vol. 6. No. 12, 139-154.
- Rahmawati, E., dkk. (2020). Determinan *Fraud* Prevention pada Pemerintah Desa di Kabupaten Banjar. *Jurnal Akuntansi*. 10 (2).
- Santi Putri Laksmi, P., & Sujana, I. K. (2019). Pengaruh Kompetensi SDM, Moralitas dan Sistem Pengendalian Internal terhadap Pencegahan Fraud dalam Pengelolaan Keuangan Desa. *E-Jurnal Akuntansi*, 26, 2155.
- Saputra, K., dkk. (2019). Praktek Akuntabilitas dan Kompetensi Sumber Daya Manusia untuk Pencegahan Fraud dalam Pengelolaan Dana Desa. *Krisna: Kumpulan Riset Akuntansi*. 10(2), 168-176.
- Sari, M., E., Arza, F., I., dan Taqwa, S. (2019). Pengaruh Akuntabilitas, Kesesuaian Kompensasi dan Pengendalian Intern terhadap Potensi Kecurangan Dana Desa. *Jurnal Ekplorasi Akuntansi*. 1(3), 1443-1457.
- Setiawan, Mia Angelina dan Nayang Helmayunita. (2017). Pengaruh Pengendalian Internal, Tekanan Finansial, dan Moralitas Individu terhadap Kecenderungan Kecurangan Akuntansi: Studi Eksperimen pada Konteks Pemerintahan Daerah. *Economac*, 1(1), 52-67
- Spillane. (2003). *Triangle Fraud*. Artikel Akuntansi: Jakarta.
- Suastawan, I., P., dkk. (2017). Pengaruh Budaya Organisasi, Proative Fraud Audit dan Whistleblowing terhadap Pencegahan Kecurangan dalam Pengelolaan Dana BOS. *E-Jurnal SI Akuntansi Universitas Pendidikan Ganesha*. Vol: 7, No: 1.
- Sugiyono. (2008). *Metode Penelitian Kuantitatif Kualitatif dan R&d*. Bandung: Alfabeta.

- Suhartono, S. (2016). Komite Anti Fraud: Solusi Menuju Zero Fraud. *Jurnal Akuntansi*, 5(1), 90-104.
- Sutrisno, E. (2018). *Budaya Organisasi*. Jakarta: Prenamedia Group.
- Tarigan, Laurensia. (2016). Pengaruh Moralitas Individu, Asimetri Informasi, Efektivitas Pengendalian Internal dan Ketataan Aturan Akuntansi terhadap Kecenderungan Kecurangan Akuntansi. *JomFekon*. 3(1), 896-909.
- Tobari. (2015). *Membangun Budaya Organisasi pada Instansi Pemerintahan*. Yogyakarta: Deepublish.
- Tuanakotta, T., M. (2007). *Akuntansi Forensik dan Audit Investigatif*. Jakarta: Lembaga Penerbit Fakultas Ekonomi Universitas Indonesia.
- Udayani, A., Agung, K., Finty, dan Sari, Maria, M., Ratna. (2017). Pengaruh Pengendalian Internal dan Moralitas Individu pada Kecenderungan Akuntansi. *E-Jurnal Akuntansi Universitas Udayana*. 18 (3).
- Wahyudi. (2021). Pengaruh Moralitas Individu, Kompetensi Aparatur, Sistem Pengendalian Internal, dan Budaya Organisasi terhadap Pencegahan Fraud Pengelolaan Keuangan Desa (Studi Empiris pada Pemerintahan Desa di Kecamatan Bathin Solapan Kabupaten Bengkalis). *Skripsi UIN Sultan Syarif Kasim Riau*.
- Wakhidah, A. K., & Mutmainah, K. (2021). Bystander Effect, Whistleblowing System, Internal Locus of Control dan Kompetensi Aparatur Dalam Pencegahan Fraud Dana Desa. *Journal of Economic, Business and Engineering (JEBE)*, 3(1).
- Widiyarta, K., Herawati, N. T., dan Atmadja, A. T. (2017). Pengaruh Kompetensi Aparatur, Budaya Organisasi, Whistleblowing Dan Sistem Pengendalian Internal Terhadap Pencegahan *Fraud* Dalam Pengelolaan Dana Desa (Studi Empiris Pada Pemerintah Desa Di Kabupaten Buleleng). *E-Journal S1 Ak Universitas Pendidikan Ganesha*, 8(2), 1– 12.
- Wijayanti, P., dan Hanafi, R. (2018). Pencegahan Fraud pada Pemerintahan Desa. *Jurnal Akuntansi Multiparadigma*, 9 (2).
- Wijayanti, P., Nasrullah, N. U., Kartika, I., & Kiryanto. (2020). Optimalisasi Peran Pendamping Desa terhadap Pencegahan Fraud Pemerintah Desa di Kabupaten Demak. *Indonesian Journal of Community Services*, 2(1), 55–67.
- Wilopo. (2006). Analisis Faktor-Faktor yang Berpengaruh terhadap Kecenderungan Kecurangan Akuntansi: Studi pada Perusahaan Publik dan BUMD di Indonesia. *Simposium Nasional Akuntansi 9 Padang*: 21-69.
- Wonar, K., Falah, S., Dan Pangayow, B., J. (2018). Pengaruh Kompetensi Aparatur Desa, Ketaatan Pelaporan Keuangan dan Sistem Pengendalian Intern terhadap Pencegahan Fraud dengan Moral Sensitivity Sebagai Variabel Moderasi. *Jurnal Akuntansi, Audit dan Aset*. 1 (2), 63-89.
- Yulianti, D. (2016). Pengaruh Moralitas Individu, Penegakan Hukum, Keadilan Distributif, Keadilan Prosedural terhadap Kecenderungan Kecurangan Akuntansi dengan Perilaku Tidak Etis Sebagai Variabel Intervening (Studi pada SKPD Kabupaten Kampar). *Jom Fekom*. 3(1), 2177-2191.

Zelmiyanti, R., dan Anita, L. (2015). Pengaruh Budaya Organisasi dan Peran Auditor Internal terhadap Pencegahan Kecurangan dengan Pelaksanaan Sistem Pengendalian Internal sebagai Variabel Intervening. *Jurnal Akuntansi Keuangan dan Bisnis*. Vol:8, 67-76.

Zulkarnain. (2017). Korupsi Dana Desa di Bengkalis Terjadi Krena Niat Kades Tidak Baik dari Awal. *Halloriau*.

