

**KEPEMIMPINAN KEPALA MADRASAH DALAM MENINGKATKAN
KINERJA GURU DI MA AL WASILAH LEMO
KABUPATEN POLEWALI MANDAR**



Skripsi

Diajukan untuk Memenuhi Salah Satu Syarat Meraih Gelar Sarjana
Pendidikan (S.Pd) pada Jurusan Manajemen Pendidikan Islam
Fakultas Tarbiyah dan Keguruan
UIN Alauddin Makassar

UNIVERSITAS ISLAM NEGERI
Oleh
ABD. MURSYID
20300114058
ALAUDDIN
MAKASSAR

**JURUSAN MANAJEMEN PENDIDIKAN ISLAM
FAKULTAS TARBIYAH DAN KEGURUAN
UNIVERSITAS ISLAM NEGERI
ALAUDDIN MAKASSAR**

2022

PERNYATAAN KEASLIAN SKRIPSI

Mahasiswa yang bertanda tangan di bawah ini:

Nama : Abd. Mursyid
NIM : 20300114058
TTL. : Lemo Baru, 8 Mei 1996
Jurusan : Manajemen Pendidikan Islam
Fakultas : Tarbiyah dan Keguruan
Alamat : Jl. H. Yasin Limpo, No. 63 Samata, Gowa
Judul : Kepemimpinan Kepala Madrasah dalam Meningkatkan Kinerja Guru di MA Al Wasilah Lemo Kabupaten Polewali Mandar

Menyatakan dengan sesungguhnya dan penuh kesadaran bahwa skripsi ini benar hasil karya penulis sendiri. Jika di kemudian hari terbukti bahwa ia merupakan duplikat, tiruan, plagiat atau dibuat oleh orang lain seluruhnya, maka skripsi ini dan gelar yang diperoleh karenanya batal demi hukum.

UNIVERSITAS NEGERI
ALAUDDIN
MAKASSAR

Samata-Gowa, 21 Februari 2022
Penyusun,

Abd. Mursyid
NIM: 20300114058

PENGESAHAN SKRIPSI

Skripsi berjudul, "Kepemimpinan Kepala Madrasah dalam Meningkatkan Kinerja Guru di MA Al Wasilah Lemo Kabupaten Polewali Mandar", yang disusun oleh Abd. Mursyid, NIM: 20300114058, mahasiswa Jurusan/Prodi Manajemen Pendidikan Islam, Fakultas Tarbiyah dan Keguruan, UIN Alauddin Makassar, telah diuji dan dipertahankan dalam sidang Ujian Skripsi/Munaqasyah yang diselenggarakan pada hari Kamis, tanggal 24 Februari 2022 M, bertepatan dengan 23 Rajab 1443 H, dinyatakan telah dapat diterima sebagai salah satu syarat untuk memperoleh gelar sarjana dalam Ilmu Tarbiyah dan Keguruan, Jurusan/Prodi Manajemen Pendidikan Islam dengan beberapa perbaikan.

Samata-Gowa, 18 Mei 2022 M
17 Syawal 1443 H.

DEWAN PENGUJI:
Nomor SK 863 Tahun 2022

Ketua : Nursalam, S.Pd., M.Si. 
Sekretaris : Dr. Mardhiah, M.Pd. 
Munaqisy I : Dr. H. Muhammad Yahya, M.Ag. 
Munaqisy II : Ridwan Idris, S.Ag., M.Pd. 
Pembimbing I : Dr. Muh. Rusydi Rasyid, M.Ag., M.Ed. 
Pembimbing II : Ahmad Afif, S.Ag., M.Si. 

Diketahui oleh:
Dekan Fakultas Tarbiyah dan Keguruan
UIN Alauddin Makassar,

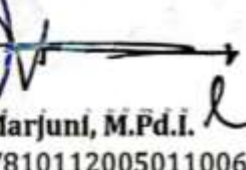

H. Marjuni, M.Pd.I. 
NIP 197810112005011006

KATA PENGANTAR

بِسْمِ اللَّهِ الرَّحْمَنِ الرَّحِيمِ

Puji syukur penulis panjatkan kehadiran Allah SWT, karena atas hidayah dan taufiq-Nya sehingga penulis dapat menyusun dan menyelesaikan skripsi ini. Demikian pula shalawat dan taslim atas junjungan kita Muhammad SAW, yang telah menyempurnakan agama dengan ajaran Islam yang dibawanya. Dalam menyusun skripsi ini hingga selesai banyak, penulis banyak mengalami kesulitan. Akan tetapi berkat usaha yang sungguh-sungguh dan adanya bantuan dan dorongan dari berbagai pihak maka kesulitan itu dapat teratasi, terutama kedua orang tuaku Ayahanda almarhum **Calli L** dan Ibunda **Sitti Hawa** yang telah mengasuh dan membesarkan dengan penuh rasa kasih sayang, serta memberikan restu dalam penyusunan skripsi ini.

Selanjutnya ucapan terima kasih yang sebesar-besarnya kepada Bapak dan Ibu Guru yang telah memberikan bekal ilmunya dari bangku Sekolah Dasar hingga Sekolah Menengah Atas.

Penghargaan dan ucapan terima kasih penulis sampaikan pula kepada:

1. **Prof. H. Hamdan Juhannis, M.A., Ph.D** selaku Rektor UIN Alauddin Makassar beserta Wakil Rektor I; **Prof. Mardani, M.Ag**, Wakil Rektor II; **Dr. Wahyuddin Naro, M.Hum** Wakil Rektor III; **Prof. Dr. Darussalam, M.Ag** Wakil Rektor IV; **Dr. H. Kamaluddin Abunawas, M.Ag**.
2. **Dr. H. A. Marjuni, S.Ag., M.Pd.I** selaku Dekan Fakultas Tarbiyah dan Keguruan UIN Alauddin Makassar beserta Wakil Dekan I; **Dr. M. Shabir U, M.Ag** Wakil Dekan II; **Dr. M. Rusdi Tahir, M.Ag**. Wakil Dekan III; **Dr. H. Ilyas Ismail, M.Pd., M.Si.** sebagai nahkoda baru, semoga mampu menahkodai

Fakultas Tarbiyah dan Keguruan sehingga menjadi fakultas yang menghasilkan calon pendidik yang berkualitas dan profesional.

3. **Ridwan Idris, S.Ag., M.Pd** selaku ketua dan **Dr. Mardhiah, S.Ag., M.Pd** selaku sekertaris Program Studi Manajemen Pendidikan Islam serta staf atas izin, pelayanan, kesempatan dan fasilitas yang diberikan sehingga skripsi ini dapat terselesaikan.
4. **Dr. Muhammad Rusydi Rasyid, S.Ag., M.Ag., M.Ed** selaku pembimbing I, dan **Ahmad Afif, S.Ag., M.Si** selaku pembimbing II yang telah meluangkan waktunya untuk memberikan bimbingan nasehat, arahan, motivasi serta koreksi sampai selesainya penyusunan skripsi ini.
5. **Dr. H. Muhammad Yahya, M.Ag.** selaku penguji I, dan **Ridwan Idris, S.Ag., M.Pd.** selaku penguji II yang telah memberikan saran dan koreksi terhadap peneliti agar dapat menyusun skripsi ini dengan ilmiah dan lebih baik lagi.
6. Bapak Ibu Dosen yang telah mengajarkan kami kebaikan dan ilmu sekaligus menjadi orang tua kami selama kuliah di UIN Alauddin Makassar.
7. **Hamidah, S.Pd.I** selaku kepala madrasah serta seluruh guru, pegawai dan staf di MA Al Wasilah Lemo yang bersedia menjadi informan dalam penelitian ini sehingga skripsi ini dapat terselesaikan.
8. Rekan mahasiswa Jurusan Manajemen Pendidikan Islam pada umumnya dan terkhusus untuk angkatan 2014, yang telah menuai ilmu bersama serta memberikan semangat dan motivasi sampai ke titik penyusunan penyelesaian studi akhir ini. Tak lupa juga saya haturkan terima kasih kepada rekan, sahabat dan sahabatwati di Pergerakan Mahasiswa Islam Indonesia (PMII) Cabang Gowa

Komisariat UIN Alauddin Makassar dan terkhusus untuk Rayon Tarbiyah dan Keguruan, terima kasih atas kebersamaan dan dukungan kalian semua.

Atas bantuan dan bimbingan yang telah diberikan, peneliti memohon doa kehadiran Ilahi Robbi, sekiranya jasa-jasanya memperoleh balasan di sisi Allah SWT. Penulis menyadari sepenuhnya bahwa skripsi ini jauh dari kata sempurna. Oleh karena itu, dengan kerendahan hati penulis menerima saran dari semua pihak yang sifatnya membangun demi kesempurnaan skripsi ini. Akhir kata, atas terselesaikannya skripsi ini semoga dapat menjadi sumbangsi dalam penyusunan skripsi di masa mendatang serta menjadi nilai ibadah disisi Allah SWT. Amiin!

Samata-Gowa, 21 Februari 2022
Penulis

Abd. Mursyid
NIM: 20300114058

UNIVERSITAS ISLAM NEGERI
ALAUDDIN
MAKASSAR

DAFTAR ISI

JUDUL	i
PERNYATAAN KEASLIAN SKRIPSI.....	ii
PENGESAHAN	iii
KATA PENGANTAR	iv
DAFTAR ISI.....	vii
DAFTAR TABEL.....	ix
ABSTRAK.....	x
BAB I PENDAHULUAN.....	1
A. Latar Belakang Masalah.....	1
B. Rumusan Masalah	6
C. Fokus Penelitian dan Deskripsi Fokus	7
D. Tinjauan Pustaka	8
BAB II TINJAUAN TEORETIS	15
A. Kepemimpinan Kepala Madrasah	15
1. Pengertian Kepemimpinan Kepala Madrasah	15
2. Gaya-gaya Kepemimpinan	17
3. Kepemimpinan Kepala Madrasah	23
B. Kinerja Guru.....	25
1. Pengertian Kinerja Guru	25
2. Faktor Kinerja Guru	29
3. Peningkatan Kinerja Guru	30
BAB III METODE PENELITIAN.....	32
A. Jenis dan Lokasi Penelitian	32

B. Pendekatan Penelitian	32
C. Sumber Data	33
D. Teknik Pengumpulan Data	33
E. Uji Keabsahan Data	35
F. Analisis Data	36
BAB IV HASIL PENELITIAN	38
A. Gambaran Umum Lokasi Penelitian	38
B. Kepemimpinan Kepala Madrasah di MA Al Wasilah Lemo Kabupaten Polewali Mandar	46
C. Kinerja Guru di MA Al Wasilah Lemo Kabupaten Polewali Mandar.....	50
D. Kepemimpinan Kepala Madrasah dalam Meningkatkan Kinerja Guru di MA Al Wasilah Lemo Kabupaten Polewali Mandar.....	54
BAB V PENUTUP	59
A. Kesimpulan	59
B. Saran Penelitian.....	60
DAFTAR PUSTAKA	61
LAMPIRAN-LAMPIRAN.....	64
RIWAYAT HIDUP.....	67



DAFTAR TABEL

Tabel 1.1 Fokus Penelitian	7
Tabel 4.1 Struktur Organisasi MA Al Wasilah Lemo Kabupaten Polewali Mandar	40
Tabel 4.2 Keadaan Tenaga Pendidik dan Kependidikan MA Al Wasilah Lemo Kabupaten Polewali Mandar.....	42
Tabel 4.3 Keadaan Sarana dan Prasarana MA Al Wasilah Lemo Kabupaten Polewali Mandar	44
Tabel 4.4 Keadaan Peserta Didik MA Al Wasilah Lemo Kabupaten Polewali Mandar	45



ABSTRAK

Nama : Abd. Mursyid

NIM : 20300114058

Judul : Kepemimpinan Kepala Madrasah dalam Meningkatkan Kinerja Guru di MA Al Wasilah Lemo Kabupaten Polewali Mandar

Skripsi ini membahas tentang kepemimpinan kepala madrasah dalam meningkatkan kinerja guru di MA Al Wasilah Lemo Kabupaten Polewali Mandar. Tujuan penelitian ini adalah 1) Untuk mengetahui kepemimpinan kepala madrasah dalam meningkatkan kinerja guru di MA Al Wasilah Lemo Kabupaten Polewali Mandar, 2) Untuk mengetahui kinerja guru di MA Al Wasilah Lemo Kabupaten Polewali Mandar, 3) Untuk mengetahui kepemimpinan kepala madrasah dalam meningkatkan kinerja guru di MA Al Wasilah Lemo Kabupaten Polewali Mandar.

Penelitian ini adalah penelitian lapangan dengan deskripsi kualitatif yang dilaksanakan di MA Al Wasilah Lemo Kabupaten Polewali Mandar. Sumber data yaitu kepala madrasah, guru dan peserta didik. Teknik pengumpulan data yaitu melalui wawancara, observasi dan dokumentasi. Teknik analisis data yang digunakan yaitu reduksi data, penyajian data dan penarikan kesimpulan. Data diuji dengan keabsahan data melalui triangulasi sumber data.

Hasil penelitian menunjukkan bahwa: 1) Kepemimpinan kepala madrasah MA Al Wasilah Lemo Kabupaten Polewali Mandar sudah baik dilihat dari kemampuan kepala madrasah dalam menjunjung tinggi tanggung jawab dengan penuh amanah. 2) Kinerja guru MA Al Wasilah Lemo Kabupaten Polewali Mandar dikategorikan baik, karena mereka mampu memperlihatkan kinerja dan usaha yang mereka lakukan demi tercapainya tujuan pendidikan. 3) Upaya kepala madrasah dalam meningkatkan kinerja guru MA Al Wasilah Lemo Kabupaten Polewali Mandar yaitu: a) Kepala madrasah selalu memberikan motivasi dan pengawasan terkait dengan kinerja guru, yang dimaksud adalah tugas dan tanggung jawab guru, b) Kepala madrasah memberikan arahan, dukungan dan pandangan untuk mencapai sasaran kinerja guru, c) Kepala madrasah memberikan kesempatan kepada guru untuk mengikuti pelatihan Musyawarah Guru Mata Pelajaran (MGMP) serta memberikan pengawasan kepada guru terkait perangkat pembelajaran.

Implikasi dari penelitian ini yaitu dapat memberikan kontribusi kepada seluruh warga MA Al Wasilah Lemo Kabupaten Polewali Mandar, mulai dari kepala

madrasah, tenaga pendidik dan tenaga kependidikan yang terlibat dalam mendukung kepemimpinan kepala madrasah dan kinerja guru.



BAB I

PENDAHULUAN

A. Latar Belakang Masalah

Pendidikan merupakan hal yang sangat penting karena pendidikan merupakan suatu investasi masa depan yang mencerahkan. Dengan pendidikan manusia dapat mengembangkan potensi dirinya agar dapat berkembang ke arah yang lebih baik. Oleh karena itu, pendidikan senantiasa menjadi hal yang utama dalam kehidupan, sebagai tempat untuk menimbah ilmu dari generasi ke generasi sejalan dengan tuntutan zaman.

Pendidikan merupakan sebuah institusi yang dapat dikatakan bersifat kompleks dan unik. Bersifat kompleks, karena pendidikan merupakan sebuah organisasi yang dalamnya terdapat keterkaitan berbagai dimensi untuk menuju pencapaian komitmen. Sedangkan keunikan institusi pendidikan didasarkan pada karakteristik tertentu yang tidak dimiliki organisasi lain. Adapun karakteristik tersebut adalah adanya proses belajar mengajar sebagai pemberdayaan umat manusia. Hal ini sesuai dengan Undang-Undang Nomor 20 Tahun 2003 tentang Sistem Pendidikan Nasional, yang menyebut bahwa:

Pendidikan Nasional bertujuan untuk mengembangkan potensi peserta didik agar menjadi manusia yang beriman dan bertakwa kepada Tuhan Yang Maha Esa, berakhlak mulia, sehat, berilmu, cakap kreatif, mandiri dan menjadi warga Negara yang demokratis serta bertanggung jawab.¹

Tujuan di atas mengindikasikan bahwa, pendidikan harus diarahkan untuk menghasilkan kualitas manusia yang mampu bersaing, di samping memiliki budi pekerti yang luhur. Untuk mencapai tujuan tersebut banyak hal yang saling berkaitan

¹ Republik Indonesia, *Undang-Undang Nomor 20 Tahun 2003 Tentang Sistem Pendidikan Nasional* (Cet.V; Jakarta: Sinar Grafika, 2013), h.3.

selain komponen-komponen yang memang terdapat dalam sistem pendidikan itu sendiri.

Setiap lembaga pendidikan berperan sebagai tempat yang strategis dalam mempersiapkan lulusan yang berkualitas. Oleh karena itu, madrasah dikatakan sebagai suatu sistem yang kompleks karena terdiri atas *input - proses - output* dan *outcom* suatu pendidikan.² Dalam konteks pendidikan, *input* menjadi masukan penting bagi *output* sedangkan *output* merupakan fokus dari ikhtiar pendidikan, tetapi dalam menciptakan pendidikan yang berkualitas yang paling penting adalah proses. Untuk menciptakan pendidikan yang berkualitas maka tidak lepas dari peran seorang kepala madrasah.

Allah berfirman dalam Al-Qur'an, QS. Shad, Ayat: 26, sebagai berikut:

يٰۤاٰدٰوُدْ اِنَّا جَعَلْنٰكَ خَلِيْفَةً فِى الْاَرْضِ فَاٰحْكُم بَيْنَ النَّاسِ بِالْحَقِّ وَلَا تَتَّبِعِ الْهَوٰى فَيُضِلَّكَ
عَنْ سَبِيْلِ اللّٰهِ اِنَّ الَّذِيْنَ يَضِلُّوْنَ عَنْ سَبِيْلِ اللّٰهِ لَهُمْ عَذَابٌ شَدِيْدٌۢ بِمَا نَسُوْا يَوْمَ الْحِسَابِ

Terjemahnya:

Hai Daud, Sesungguhnya kami menjadikan kamu khalifah (penguasa) di muka bumi, Maka berilah keputusan (perkara) di antara manusia dengan adil dan janganlah kamu mengikuti hawa nafsu, Karena ia akan menyesatkan kamu dari jalan Allah. Sesungguhnya orang-orang yang sesat dari jalan Allah akan mendapat azab yang berat, Karena mereka melupakan hari perhitungan.³

Berdasarkan ayat tersebut di atas dapat dipahami bahwa seorang pemimpin harus mampu memberikan penilaian atau keputusan kepada bawahannya dengan cara yang baik dan adil sehingga terciptalah suasana kerja yang baik dan nyaman. Begitu pula dengan kepala madrasah sebagai pemimpin madrasah harus mampu

²Aan Komariah dan Cepi Triatna, *Visionary Leadership Menuju Sekolah Efektif* (Jakarta: PT. Bumi Aksara, 2005), h. 1-2.

³Kementrian Agama RI, *al-Qur'an dan Terjemahnya* (Semarang: Toha Putra, 2009).

memberikan motivasi terhadap guru-gurunya agar mereka dapat melaksanakan tugas utama mereka sebagai seorang guru dengan arahan dari kepala madrasah.

Kepala madrasah adalah seorang fungsional guru yang diberi tugas untuk memimpin suatu sekolah dimana di selenggarakannya proses belajar mengajar atau tempat adanya interaksi antara seorang guru dan murid.⁴ Kepala madrasah merupakan pemimpin pendidikan yang sangat penting karena lebih dekat dan langsung berhubungan pelaksanaan program pendidikan di setiap sekolah. Dapat dilaksanakan atau tidaknya suatu tujuan pendidikan sangat tergantung pada kecakapan dan kebijaksanaan kepala madrasah sebagai pemimpin pendidikan. Jadi kepala madrasah mempunyai peran yang sangat penting, dengan adanya kepala madrasah maka suatu lembaga pendidikan dapat terorganisir dengan baik. kepala madrasah mempunyai beberapa peran diantaranya sebagai *manager*, *educator*, *motivator* maka kepala madrasah berhak dalam menentukan suatu keputusan atau kebijakan dalam pengelolaan suatu proses pendidikan.

Fungsi utama kepala madrasah sebagai pemimpin pendidikan adalah menciptakan adanya proses belajar mengajar, sehingga guru-guru dapat mengajar dengan caranya masing-masing dan siswa dapat belajar dan menerima pelajaran dengan baik. Dalam melaksanakan fungsi tersebut maka seorang kepala madrasah mempunyai tanggung jawab ganda yaitu melaksanakan tugasnya dalam mengelola administrasi sekolah sehingga terciptanya situasi belajar dan mengajar yang baik, dan melaksanakan supervisi atau pengawasan sehingga para guru dapat menjalankan tugas-tugas pengajaran dengan baik.

⁴Jerry H. Makawimbang, *Kepemimpinan Pendidikan yang Bermutu* (Bandung: Alfabeta, 2012), h. 61.

Dalam kegiatan pembelajaran, kepala madrasah sebagai pemimpin harus memberikan arahan kepada guru agar mereka dalam melaksanakan pembelajaran, mereka dapat bekerja dengan maksimal. Selain itu kepala madrasah yang kurang percaya kepada bawahannya dalam menjalankan tugas, membentuk pola pikir guru hanya sebagai pelaksana kerja. Guru hanya pelaksana program yang sudah ditentukan oleh kepala madrasah. Dengan kurangnya tanggungjawab yang diberikan, guru akan bekerja tanpa adanya motivasi kerja yang baik dari kepala madrasah. Tentunya ini akan berdampak pada kurang maksimalnya guru dalam bekerja. Dalam lingkup madrasah, kepala madrasah memiliki peran yang sangat penting untuk memberikan motivasi kepada guru agar dapat bekerja dengan baik. Seharusnya kepala madrasah membentuk manajemen yang baik dengan sistem pengaturan tugas yang jelas. Sistem manajemen yang baik bisa dibentuk dengan menerapkan fungsi-fungsi kepemimpinan kepala madrasah yang tepat. Dengan kompetensi yang dimiliki kepala madrasah seharusnya dapat menerapkan fungsi kepemimpinan yang tepat, sehingga dapat memotivasi bawahannya agar mencapai tujuan yang diharapkan.

Fungsinya sebagai penggerak para guru, kepala madrasah harus mampu menggerakkan guru agar kinerjanya meningkat karena guru merupakan pendidik untuk mewujudkan manusia yang berkualitas. Guru akan bekerja secara maksimal apabila didukung oleh beberapa faktor diantaranya kepemimpinan kepala madrasah.

Dengan demikian kepala madrasah dalam memotivasi guru hendaknya menyediakan peralatan, membuat suasana kerja yang nyaman dan menyenangkan. Di samping itu, guru sendiri harus mempunyai daya dorong dari dirinya untuk berprestasi dalam karirnya sebagai pendidik agar tujuan pendidikan dapat tercapai.

Kepala madrasah sebagai pemimpin tertinggi di madrasah mempunyai tugas dan tanggung jawab yang sangat berat dalam rangka meningkatkan kualitas sekolah. Guru sebagai salah satu komponen penting dalam pendidikan, terutama dalam mengatasi permasalahan yang berkaitan dengan mutu pendidikan dituntut untuk bisa menjadi guru yang profesional dengan kinerja yang baik.

Kinerja yang baik mencerminkan kemampuan untuk berkontribusi melalui karya-karya mereka mengarah pada pencapaian perilaku yang sesuai dengan tujuan dari perusahaan atau organisasi.⁵ Kegiatan pembelajaran di kelas merupakan tempat kerja guru yang sebenarnya di mana guru melakukan pembelajaran terhadap siswanya. Kinerja guru adalah segala hasil dari usaha guru dalam mengantarkan proses pembelajaran untuk mencapai tujuan pendidikan, yang meliputi seluruh kegiatan yang menyangkut tugasnya sebagai guru.

Kinerja guru tidak akan berjalan baik tanpa adanya usaha yang dilakukan oleh kepala madrasah, sebab salah satu di antara cara agar guru mampu bekerja dengan baik adalah upaya-upaya kepala madrasah sebagai pemimpin dalam meningkatkan kinerja guru. Dalam meningkatkan kinerja guru selalu dituntut sesuai dengan tugas yang diembannya. Akan tetapi realitas yang terjadi dewasa ini menunjukkan bahwa masih banyak guru yang melalaikan tugasnya dan cenderung lari dari tanggung jawab pendidikan. Apabila hal seperti ini selalu terjadi, maka tujuan pendidikan yang dicita-citakan tidak akan terwujud. Untuk itu perlu diadakan upaya-upaya agar kinerja guru lebih meningkat dan menjadi tenaga pendidik yang lebih profesional.

Observasi awal yang dilakukan di MA Al Wasilah Lemo Kabupaten Polewali Mandar peneliti menemukan beberapa permasalahan yang muncul tentang

⁵Muda, Rifiki dan Harahap, *Factors Influencing Employess' Performance* (International Journal of Bussines and Social Sience, 2014), h. 81

kepemimpinan kepala madrasah dalam meningkatkan kinerja guru. Yaitu masih kurangnya pengawasan dari kepala madrasah terhadap kinerja guru, masih ada beberapa guru yang memiliki tugas tambahan sehingga tugas utama menjadi terganggu, masih ada beberapa guru yang belum menguasai teknologi, dan masih ada beberapa guru yang melalaikan tanggung jawabnya sebagai guru. Gejala-gejala tersebut menunjukkan bahwa kepemimpinan kepala madrasah di MA Al Wasilah Lemo Kabupaten Polewali Mandar belum terlaksana secara optimal.

Berdasarkan uraian latar belakang di atas, peneliti tertarik untuk mengadakan penelitian yang akan dituangkan dalam sebuah bentuk tulisan penelitian dengan judul “Kepemimpinan Kepala Madrasah dalam Meningkatkan Kinerja Guru di MA Al Wasilah Lemo Kabupaten Polewali Mandar”

B. Rumusan Masalah

Berdasarkan latar belakang di atas, maka rumusan masalah pada penelitian ini adalah:

1. Bagaimana kepemimpinan kepala madrasah di MA Al Wasilah Lemo Kabupaten Polewali Mandar?
2. Bagaimana kinerja guru di MA Al Wasilah Lemo Kabupaten Polewali Mandar?
3. Bagaimana upaya kepala madrasah dalam meningkatkan kinerja guru di MA Al Wasilah Lemo Kabupaten Polewali Mandar?

C. Fokus Penelitian dan Deskripsi Fokus

Fokus dalam penelitian ini juga masih bersifat sementara dan akan berkembang setelah penelitian di lapangan. Untuk penelitian kualitatif biasanya digunakan istilah fokus penelitian dan deskripsi fokus.⁶

Tabel: 1.1 Fokus Penelitian dan Deskripsi Fokus

No	Fokus Penelitian	Deskripsi Fokus	Indikator
1	Kepemimpinan Kepala Madrasah	Penggerak, penentu arah kebijakan Madrasah.	<ul style="list-style-type: none"> a. Manajer b. Edukator c. Motivator
2	Kinerja Guru	Kualitas guru dalam menjalankan tugas dan tanggung jawabnya.	<ul style="list-style-type: none"> a. Merencanakan proses belajar mengajar. b. Penguasaan materi yang akan diajarkan kepada peserta didik. c. Kemampuan melaksanakan dan mengelola proses belajar mengajar. d. Kemampuan melakukan evaluasi atau penilaian.

⁶Universitas Islam Negeri Alauddin, *Pedoman Penelitian Karya Tulis Ilmiah: Makalah, Skripsi, Tesis, Disertasi dan Laporan Penelitian* (Makassar: Alauddin Press, 2013), h.13.

D. Tujuan Penelitian

Penelitian ini bertujuan untuk mendapatkan data, serta mampu merealisasikan nilai-nilai manajemen kepada mahasiswa Jurusan Manajemen Pendidikan Islam, kepada kepala madrasah, guru dan peneliti selanjutnya. Mengetahui bagaimana kepemimpinan kepala madrasah dalam meningkatkan kinerja guru di MA Al Wasilah Lemo Kabupaten Polewali Mandar.

E. Manfaat Penelitian

1. Manfaat Teoretis

Secara teoretis penelitian ini mempunyai manfaat yaitu dapat menjadi bahan referensi penelitian lainnya yang akan melakukan penelitian tentang kinerja guru di MA Al Wasilah Lemo Kabupaten Polewali Mandar.

2. Manfaat Praktis

Secara praktis penelitian ini mempunyai manfaat antara lain bagi peneliti, dapat memberikan pengalaman mengenai kepemimpinan kepala madrasah dalam meningkatkan kinerja guru di MA Al Wasilah Lemo Kabupaten Polewali Mandar.

- a. Bagi Sekolah, Untuk mencapai tujuan pendidikan maka tidak lepas dari fungsi kepala madrasah sebagai pemimpin dan menjadikan kinerja dengan sebaik-baiknya.
- b. Bagi Kepala Madrasah, sebagai masukan untuk dapat melaksanakan tugasnya sebagai pengelola dan pemimpin pendidikan dalam meningkatkan kinerja guru.
- c. Bagi Guru, sebagai masukan untuk dapat meningkatkan kinerja guru agar lebih meningkat dan lebih baik lagi.

- d. Bagi Peneliti Selanjutnya, dapat menambah ilmu pengetahuan, khususnya masalah kepemimpinan kepala madrasah dan kinerja guru atau sebagai seferensi penelitiannya.

F. Tinjauan Pustaka

Secara umum, tinjauan pustaka atau penelitian terdahulu merupakan momentum bagi calon peneliti untuk mendemonstrasikan hasil bacaannya yang ekstensif terhadap literatur-literatur yang berkaitan dengan pokok masalah yang akan diteliti. Hal ini dimaksudkan agar calon peneliti mampu mengidentifikasi dan kontribusi akademik bagi peneliti pada konteks waktu dan tempat tertentu.⁷

Penelitian yang dilakukan oleh Dewi Afidatul Fitria tentang Strategi Kepala Sekolah dalam Meningkatkan Kinerja Guru di MTsN Aryojeding Rejotangan Tulungagung. Adapun hasil penelitiannya menunjukkan bahwa: dalam proses pembelajaran di dalam kelas, guru selalu membuat RPP (Rencana Program Pembelajaran), cara mengajar mereka sangat profesional, sehingga para siswa memberikan respon kepada mereka. Agar kinerja guru MTsN Aryojeding Rejotangan Tulungagung bisa sesuai maka strategi yang digunakan kepala sekolah adalah: membiasakan disiplin waktu, memberikan motivasi, pemberian *reward* bagi guru yang memiliki prestasi baik dan me bentuk MGMP (Musyawarah Guru Mata Pelajaran).⁸ Dari hasil penelitian ini yang menjadi perbedaan dengan tulisan peneliti yaitu lebih membahas tentang strategi apa yang digunakan oleh kepala sekolah, disini

⁷Muldjono Damopoli, *Pedoman Penelitian Karya Tulis Ilmiah* (Makassar, Alauddin Perss, 2013), h.13.

⁸Dewi Afidatul Fitria, “Strategi Kepala Sekolah dalam Meningkatkan Kinerja Guru di MTsN Aryojeding Rejotangan Tulungagung”, (Skripsi, Inatitut Agama Islam Negeri Tulungagung Fakultas Tarbiyah dan Keguruan, Tulungagung 2011), h. xv.

kepala sekolah lebih mengedepankan kedisiplinan dan pemberian motivasi sehingga kinerja guru dapat berjalan baik.

Penelitian yang dilakukan oleh Fatihatul Afifah tentang Kepemimpinan Kepala Madrasah dalam Meningkatkan Mutu Pendidikan di MI Negeri Model Slarang Kidul Lebaksiu Tegal. Adapun hasil penelitiannya menunjukkan bahwa: kepemimpinan kepala madrasah berpengaruh terhadap mutu pendidikan. Hal ini dibuktikan dari fungsi kepemimpinan kepala madrasah melalui pemberian arahan, motivasi dan inovasi kepada guru, staf dan siswanya untuk bersama-sama mewujudkan madrasah yang bermutu, proses perekrutan yang memenuhi syarat-syarat yang telah ditentukan, serta peningkatan materi, peningkatan proses pembelajaran untuk output yang memuaskan dan berkualitas sehingga terjadi peningkatan mutu pendidikan di MI Negeri Model Slarang Kidul Lebaksiu Tegal. Hal ini dapat dilihat dari perolehan prestasi akademik dan nonakademik seperti meningkatnya hasil ujian madrasah, perolehan juara lomba-lomba dan meningkatnya jumlah peserta didik baru.⁹ Dari hasil penelitian ini yang menjadi pembeda dengan tulisan peneliti yaitu membahas tentang kepala madrasah sangat berpengaruh terhadap mutu pendidikan dan untuk meningkatkan mutu pendidikan tidak hanya kepala sekolah yang berperan penting akan tetapi semua warga sekolah turut aktif dalam peningkatan mutu tersebut.

Penelitian yang dilakukan oleh Muhammad Zohanda Fahmi tentang Upaya Kepala Sekolah dalam Meningkatkan Profesionalisme Guru di Madrasah Tsanawiyah Negeri Stabat. Metode penelitian yang digunakan adalah kualitatif dengan

⁹Fatihatul Afifah, "Kepemimpinan Kepala Madrasah dalam Meningkatkan Mutu Pendidikan di MI Negeri Model Slarang Kidul Lebaksiu Tegal", (Skripsi, Institut Agama Islam Negeri Purwokerto Fakultas Tarbiyah dan Keguruan, Purwokerto 2017), h. v.

menggunakan teknik pengumpulan data berupa observasi, wawancara dan study dokumentasi dengan menitik beratkan sumber data informan: Kepala Sekolah, Wakil Kepala Sekolah, Staf Tata Usaha dan Guru untuk mengokohkan keabsahan data yang diperoleh. Adapun hasil penelitiannya dapat disimpulkan bahwa dalam meningkatkan profesionalisme guru, maka kepala sekolah melakukan Kelompok Kerja Guru (KKG), mengadakan pelatihan (Diklat), Musyawarah Guru Mata Pelajaran (MGMP) dan mengikut sertakan para guru dalam Upaya Kepala Sekolah dalam Meningkatkan Profesionalisme guru Di Madrasah Tsanawiyah Negeri Stabat.¹⁰ Dari hasil penelitian ini yang menjadi perbedaan dengan tulisan peneliti yaitu peneliti sebelumnya lebih membahas tentang upaya kepala madrasah dan profesionalisme guru.

Penelitian yang dilakukan oleh Navida Handayani tentang Hubungan Kepemimpinan Kepala Sekolah dengan Disiplin Kerja guru di Madrasah Aliyah El-Qolam Gintung Jayanti Tangerang. Dalam penelitian ini lebih membahas tentang metode penelitian survey dengan pendekatan deskriptif kualitatif, adapun instrumen penelitian yang digunakan adalah angket mengenai kepemimpinan kepala sekolah dan disiplin kerja guru. Di samping itu juga menggunakan wawancara pada kepala sekolah. Maka dapat disimpulkan bahwa kepemimpinan kepala sekolah terbukti terdapa hubungan dengan disiplin kerja guru. Dari hasil penelitian ini yang menjadi perbedaan dengan tulisan ini yaitu: peneliti sebelumnya lebih kepada metode penelitian survey dengan pendekatan kualitatif dan teknik pengumpulan datanya melalui wawancara kepada kepala sekolah dan guru, observasi dan dokumentasi juga dipakai dalam pengumpulan data.

¹⁰Muhammad Zohanda Fahmi, "Upaya Kepala Sekolah dalam Meningkatkan Profesionalisme Guru di Madrasah Tsanawiyah Negeri Stabat", (Skripsi, Universitas Islam Negeri Sumatera Utara Fakultas Tarbiyah dan Keguruan, Medan 2017), h. i.

Jurnal yang ditulis oleh Amirudin tentang Kepemimpinan Kepala Madrasah dalam Meningkatkan Kedisiplinan Guru. Adapun hasil penelitiannya bahwa dalam perencanaan program pendidikan kepala sekolah telah direncanakan semua program sekolah sehingga program tersebut dapat berjalan dengan baik, diharapkan dapat tercapainya hasil yang memuaskan dalam pencapaian tujuan yang telah terprogram dapat terarah kepada tujuan utama dalam artian tidak menyimpang dari program yang diterapkan. Para tenaga pendidik diharapkan akan lebih kreatif dan bertanggung jawab penuh dalam mengemban tugas yang diberikan. Disiplin kerja adalah persepsi guru terhadap sikap pribadi guru dalam hal ketertiban dan keteraturan diri yang dimiliki oleh guru dalam bekerja di sekolah tanpa pelanggaran-pelanggaran yang merugikan dirinya, orang lain atau lingkungannya.¹¹ Dari hasil penelitian ini yang menjadi perbedaan dengan tulisan peneliti yaitu peneliti sebelumnya membahas tentang kedisiplinan guru.

Jurnal yang ditulis oleh Lilis Suryani Octavia tentang Gaya Kepemimpinan Kepala Sekolah dalam Upaya Meningkatkan Kinerja Guru dan Tenaga Kependidikan. Adapun hasil penelitiannya peneliti telah menentukan beberapa aspek yaitu: a) perilaku kepala sekolah; b) pendelegasian tugas; c) pengambilan keputusan; d) pengawasan; e) pengembangan; f) komunikasi yang terbuka; g) motivasi dengan pemberian. Dalam kepemimpinan kelompok ada faktor juga yang mempengaruhi yaitu: a) diri pemimpin memiliki kepribadian, pengalaman masa lalu, serta harapan yang tinggi kepada seluruh personil sekolah; b) ciri atasan yang mengedepankan proses pelaksanaan tugas; c) ciri bawahan yang menunjukkan semangat dan kemauan

¹¹Amirudin, "Kepemimpinan Kepala Madrasah dalam Meningkatkan Kedisiplinan Guru", (Jurnal Kependidikan Islam, Fakultas Tarbiyah dan Keguruan UIN Raden Intan Lampung, Lampung 2017), h. 23.

untuk berubah; d) persyaratan tugas dengan memberi pengarahan mengenai kejelasan tugas; e) iklim organisasi dan kebijakan mampu membantu meningkatkan kualitas sumber daya manusia di lingkungan sekolah.¹² Penelitian ini menunjukkan bahwa ada keterkaitan kepala sekolah dan kinerja guru. Keterkaitan tersebut

Jurnal yang ditulis oleh Rosdiana tentang Perilaku Kepemimpinan Kepala Sekolah dalam Peningkatan Kinerja Guru pada SD Negeri 2 Lambheu Kabupaen Aceh Barat. Penelitian ini menunjukkan bahwa: 1) Perumusan kebijakan kepala sekolah dalam meningkatkan kemampuan guru-guru pada SD Negeri 2 Lambheu Kabupaten Aceh Besar telah membuat aturan-aturan tertulis maupun lisan sesuai visi misi sekolah dengan melibatkan guru, sasaran sekolah dan kepala sekolah merumuskan kegiatan-kegiatan untuk meningkatkan kemampuan guru. Hasil ini membuat guru-guru dapat mengajar dengan lebih baik sehingga murid-murid lebih mudah memahami pelajaran dan dapat merasakan adanya kenyamanan selama disekolah dan tercapainya mutu pendidikan yang lebih baik; 2) Program kepala sekolah sebagai pemimpin dalam meningkatkan kedisiplinan guru-guru pada SD Negeri 2 Lambheu Kabupaten Aceh Besar dengan memakai komunikasi yang baik (tidak kasar, melakukan pengawasan langsung, tidak arogan dan otoriter), menyusun program KKG, seminar-seminar dan workshop dengan program ini menunjukkan hasil yang menggembirakan, guru lebih disiplin sehingga dapat menyelesaikan tugasnya dengan baik; 3) Strategi Kepala Sekolah sebagai pemimpin dalam meningkatkan tanggung jawab guru-guru pada SD Negeri 2 Lambheu Kabupaten Aceh Besar dengan melibatkan semua guru dan memberikan contoh langsung dan 4) Faktor-faktor yang

¹²Lilis Suryani Octavia, "Gaya Kepemimpinan Kepala Sekolah dalam Upaya Meningkatkan Kinerja Guru dan Tenaga Kependidikan" (Jurnal, Manajemen Pendidikan Fakultas Ilmu Pedidikan, Universitas Negeri Surabaya, Surabaya 2016), h. 7.

mempengaruhi kepemimpinan kepala sekolah dalam meningkatkan kinerja guru adalah keinginannya meningkatkan prestasi sekolah supaya punya prestasi yang lebih baik di tingkat Aceh dan nasional. Hal tersebut adalah faktor utama yang mempengaruhinya disertai faktor umum lainnya, seperti: kondisi pribadi kepala sekolah, organisasi sekolah, lingkungan eksternal.¹³

Berdasarkan hasil penelitian dari tinjauan pustakan yang telah dikemukakan di atas dapat dipahami bahwa, terdapat hubungan dengan penelitian yang dilakukan oleh penulis, namun dipenelitian ini penulis lebih menekankan kepada kepemimpinan kepala madrasah dalam meningkatkan kinerja guru di MA Al Wasilah Lemo Kabupaten Polewali Mandar, bahwa seorang kepala madrasah harus mampu menjadi contoh tauladan dalam kaitannya dengan mempengaruhi bawahan dalam hal ini guru agar kinerja mereka semakin baik. Di sisi lain juga dapat membangun komunikasi yang baik kepada guru, staf an peserta didik. Hubungan tersebut pastinya akan memberikan banyak manfaat dari seluruh pihak terutama kaitannya dengan peningkatan kinerja guru. Hal inilah yang diharapkan dari peneliti sehingga kajian ini layak untuk dikembangkan.

UNIVERSITAS ISLAM NEGERI
ALAUDDIN
MAKASSAR

¹³Rosdiana, Perilaku Kepemimpinan Kepala Sekolah dalam Peningkatan Kinerja Guru pada SD Negeri 2 Lambheu Kabupaen Aceh Barat, (Jurnal, Administrasi Pendidikan Pascasarjana Iniversitas Syiah Kuala Banda Aceh, Aceh 2015), h. 10.

BAB II

PEMBAHASAN

A. Kajian Teoretis

1. Kepemimpinan Kepala Madrasah

a. Pengertian Kepemimpinan Kepala Madrasah

Kepemimpinan merupakan bagian penting dari manajemen yaitu merencanakan dan mengorganisasikan, tetapi peran utama kepemimpinan adalah mempengaruhi orang lain untuk mencapai tujuan yang telah ditetapkan. Hal ini merupakan bukti bahwa pemimpin boleh jadi manajer yang lemah apabila perencanaannya jelek yang menyebabkan kelompok berjalan ke arah yang salah. Akibatnya walaupun dapat menggerakkan tim kerja, namun mereka tidak berjalan ke arah pencapaian tujuan organisasi.

Konsep tentang kepemimpinan erat kaitannya dengan kekuasaan dan wewenang. Kekuasaan (*power*) adalah setiap kemampuan untuk mempengaruhi pihak lain, sedangkan wewenang (*authority*) adalah kekuasaan yang ada pada seseorang atau sekelompok orang yang mempunyai dukungan atau mendapat pengakuan dari masyarakat. Penggunaan wewenang timbul tatkala masyarakat mulai mengatur pembagian kekuasaan dan menentukan penggunaannya.¹⁴ Maka kekuasaan tanpa wewenang disebut sebagai kekuatan yang tidak sah. Kekuasaan harus mendapatkan pengakuan dan pengesahan dari masyarakat yang disebut sebagai wewenang.

Leadership atau kepemimpinan dalam pengertian umum menunjukkan suatu proses dalam kegiatan dalam hal memimpin, membimbing, mengontrol perilaku, perasaan serta tingkah laku terhadap orang lain yang ada dibawah pengawasannya.

¹⁴Soekanto, *Sosiologi Suatu Pengantar* (Rajawali Pers, 2013), h. 266.

Kepemimpinan dapat diartikan sebagai kemampuan seseorang menggerakkan, mengarahkan sekaligus mempengaruhi pola pikir, cara kerja setiap anggota agar bersikap mandiri dalam bekerja terutama dalam mengambil keputusan untuk kepentingan percepatan tujuan yang telah ditetapkan.

Menurut Bass, kepemimpinan merupakan suatu interaksi antara anggota suatu kelompok sehingga pemimpin merupakan agen pembaharu, agen perubahan, orang yang perilakunya akan lebih mempengaruhi orang lain daripada perilaku orang lain yang mempengaruhi mereka, dan kepemimpinan itu sendiri timbul ketika satu anggota kelompok mengubah motivasi kepentingan anggota lainnya dalam kelompok.¹⁵

Kepemimpinan merupakan suatu produk dari interaksi individu-individu dalam suatu kelompok atau organisasi. Oleh karena itu kepemimpinan dapat diartikan suatu bentuk persesuai, pembinaan dan pengembangan individu dan kelompok orang-orang tertentu melalui suatu interaksi (*human relation*) dan motivasi yang tepat agar mereka mau bekerja sama untuk memajukan tujuan organisasi. Hal ini sejalan dengan pandangan Edwin A. Locke yang mengemukakan bahwa kepemimpinan adalah proses membujuk (*inducting*) orang-orang lain untuk mengambil langkah menuju suatu sasaran bersama. Defenisi ini mengategorikan tiga elemen yaitu:

1. Kepemimpinan merupakan suatu konsep relasi (*relation concept*).
2. Kepemimpinan merupakan suatu proses.
3. Kepemimpinan harus membujuk orang-orang lain untuk mengambil tindakan.¹⁶

¹⁵Engkoswara dan Aan komariah, *Administrasi Pendidikan* (Bandung: Alfabeta, 2012), h. 177.

¹⁶Uhar Suharsaputra, *Administrasi Pendidikan Edisi Revisi* (Bandung: PT Refika Aditama, 2013), h. 128.

b. Gaya-gaya Kepemimpinan

Dalam menjalankan tugasnya sebagai pemimpin, ada beberapa gaya-gaya kepemimpinan yang dimiliki seorang pemimpin sesuai dengan karakter pribadinya masing-masing.

Menurut Sondang P. Siagian, bahwa ada lima tipe kepemimpinan yang diakui yaitu:

1. Kepemimpinan Otokratis adalah pola kepemimpinan yang menggunakan metode pendekatan kekuasaan dalam mencapai keputusan dan pengembangan strukturnya, sehingga kekuasaanlah yang paling diuntungkan dalam organisasi.
2. Kepemimpinan Paternalistik adalah kepemimpinan yang dicirikan oleh suatu pengaruh yang bersifat kebapakan dalam hubungan pemimpin dan kelompok. Tujuannya adalah untuk melindungi dan memberikan arah seperti halnya bapak dengan anaknya.
3. Kepemimpinan *Laissez Faire* adalah pemimpin yang sama sekali tidak memberikan kontrol dan koreksi terhadap pekerjaan anggota-anggotanya. Kepemimpinan ini biasanya struktur organisasinya tidak jelas dan kabur.
4. Kepemimpinan Kharismatik adalah kepemimpinan yang didasarkan atas kualitas kepribadian individu atau bakat yang dihubungkan dengan kemampuan yang luar biasa dalam hal kepemimpinan
5. Kepemimpinan Demokratis adalah pemimpin yang bukan sebagai diktator, melainkan sebagai pemimpin di tengah-tengah anggota kelompoknya. Kepemimpinan semacam inilah yang sangat diharapkan.¹⁷

¹⁷Ngalim Purwanto, *Administrasi dan Supervisi Pendidikan* (Bandung: PT. Remaja Rosdakarya, 2002), h. 48.

Seiring perkembangan zaman, gaya kepemimpinan seperti yang diuraikan di atas ada sebagian kepala madrasah yang menerapkan gaya tersebut dalam kepemimpinannya. Hal demikian didasari oleh tugas dan tanggung jawabnya sebagai seorang pemimpin yang senantiasa mengalami perubahan mengarah pada kemajuan. Sesuai dengan sistem pendidikan di negara Indonesia yang bersifat nasional demokratis, sikap dan kepemimpinan kepala madrasah harus mengarah kepada kepemimpinan yang demokratis. Tugas kepala sekolah madrasah tidak hanya bertanggung jawab atas lancarnya madrasah secara teknis akademis saja. Akan tetapi, seorang kepala madrasah harus mampu memecahkan masalah yang banyak bermunculan dalam lingkungan sekolah dimana ia berada. Misalnya kekurangan ruang belajar, perlengkapan gedung yang sangat kurang dan lain sebagainya.

Menurut Nawawi gaya kepemimpinan yang dimaksud adalah :

1. Gaya Kepemimpinan yang berpola mementingkan pelaksanaan tugas secara efektif dan efisien, agar mampu mewujudkan tujuan secara maksimal.
2. Gaya Kepemimpinan yang berpola mementingkan pelaksanaan hubungan kerjasama, agar setiap orang mampu menjalin kerjasama dalam melaksanakan tugas-tugasnya masing-masing, yang tidak dapat dilepaskan dari kebersamaan di dalam suatu unit atau organisasi sebagai satu kesatuan.
3. Gaya Kepemimpinan yang berpola mementingkan hasil yang dapat dicapai dalam rangka mewujudkan tujuan organisasi.¹⁸

Gaya kepemimpinan adalah pola menyeluruh dari tindakan seorang pemimpin, baik yang tampak maupun yang tidak tampak oleh bawahannya. Gaya kepemimpinan menggambarkan kombinasi yang konsisten dari falsafah,

¹⁸Hadari Nawawi, *Kepemimpinan Yang Efektif* (Yogyakarta: Gadjad Mada University Press, 2004), h. 83.

keterampilan, sifat, dan sikap yang mendasari perilaku seseorang. Artinya gaya kepemimpinan adalah perilaku dan strategi sebagai hasil kombinasi dari falsafah, keterampilan, sifat, sikap yang sering di terapkan seorang pemimpin ketika ia mencoba memengaruhi kinerja bawahannya. Sehingga gaya kepemimpinan yang paling tepat adalah suatu gaya yang dapat memaksimalkan produktivitas, kepuasan kerja, pertumbuhan, dan mudah menyesuaikan dengan segala sesuatu situasi. Gaya kepemimpinan merupakan dasar dalam mengklasifikasi tipe kepemimpinan. Gaya kepemimpinan memiliki tiga pola dasar yaitu: mementingkan pelaksanaan tugas, mementingkan hubungan kerja sama, dan mementingkan hasil yang dapat di capai.

Seorang pemimpin harus memiliki keahlian manajerial dan memahami hal-hal yang sifatnya teknis agar memudahkan ia mengarahkan dan membina anak buahnya. Ia harus memiliki keterampilan berkomunikasi dengan orang lain, memiliki kepiawaian berinteraksi, membangun relasi, dan bersosialisasi, sehingga kepemimpinannya berjalan efektif. Ia juga harus memiliki keahlian berhubungan dengan orang lain yaitu pandai membuat relasi baru dan berinteraksi dengan seluruh anak buahnya dengan lingkungan sekitarnya.

1. Kepemimpinan Visioner

Kepemimpinan visioner adalah kemampuan pemimpin dalam mencipta, merumuskan, mengkomunikasikan, mensosialisasikan, mentransformasikan dan mengimplementasikan pemikiran pemikiran ideal yang berasal dari dirinya atau sebagai hasil interaksi sosial di antara anggota organisasi dan *stakeholders* yang diyakini sebagai cita-cita organisasi di masa depan yang harus diraih atau diwujudkan melalui komitmen semua personil.

Kepemimpinan visioner adalah satunya ditandai oleh kemampuan dalam membuat perencanaan yang jelas sehingga dari rumusan visinya tersebut akan tergambar sasaran apa yang hendak dicapai dari pengembangan lembaga yang dipimpinya. Dalam konteks kepemimpinan pendidikan, penentuan sasaran dari rumusan visi tersebut dikenal dengan penentuan sasaran dari rumusan visi tersebut dikenal dengan penentuan sasaran bidang hasil pokok.

Tilaar mengungkapkan bahwa keterpurukan bidang pendidikan nasional adalah salah satunya disebabkan karena belum adanya visi strategis yang menempatkan pendidikan sebagai *leading sector*. Hal ini memberikan makna betapa kuatnya visi pendidikan memengaruhi kinerja pendidikan. Visi menjadi *trigger* semangat meraih kemenangan pendidikan.

Visi atau wawasan adalah pandangan yang merupakan kristalisasi dan intisari dari kemampuan (*competency*), kebolehan (*ability*), dan kebiasaan (*self efficacy*) dalam melihat, menganalisis, dan menafsirkan. Di dalam mengandung intisari dari arah dan tujuan, misi, norma, dan nilai yang merupakan satu keatuan yang utuh. Dari definisi di atas dapat disimpulkan bahwa visi adalah idealisasi pemikiran tentang masa depan mengenai organisasi. kerangka pemikiran ini menciptakan budaya dan perilaku organisasi yang maju dan antisipatif terhadap persaingan global sebagai tantangan zaman. *Visionary leadership* adalah visi kepemimpinan yang harus memiliki kesadaran rambu-rambu tersebut di atas untuk mewujudkan sekolah yang bermutu.¹⁹

¹⁹Aan Komariah dan Cepi Triatna, *Visionary Leadership: Menuju Sekolah Efektif* (Jakarta: Bumi Aksara, 2010), h.81-84.

2. Kepemimpinan Transaksional

Kepemimpinan transaksional adalah kepemimpinan yang menekankan pada tugas yang diemban bawahan. Pemimpin adalah seseorang yang *men-design* pekerjaan beserta mekanismenya, dan staf adalah seseorang yang melaksanakan tugas sesuai dengan kemampuan dan keahlian.

Kepemimpinan transaksional lebih difokuskan pada peranannya sebagai manajer karena ia sangat terlibat dalam aspek-aspek prosedural manajerial yang metodologis dan fisik. Dikarenakan sistem kerja yang jelas merujuk kepada tugas yang diemban dan imbalan yang diterima sesuai dengan derajat pengorbanan dalam pekerjaan maka kepemimpinan transaksional yang sesuai diterapkan ditengah-tengah staf yang belum matang, dan menekankan pada pelaksanaan tugas untuk mendapatkan insentif bukan pada aktualisasi diri. Oleh karena itu kepemimpinan transaksional dihadapkan pada orang-orang yang ingin memenuhi kebutuhan hidupnya dari segi sendang, pangan, dan papan.

Pada aspek substansinya, kepemimpinan transaksional menggunakan pendekatan pertukaran sebagai landasan utama dalam meningkatkan produktifitas organisasi pendidikan. Dengan pendekatan ini, semua element organisasi berhak untuk melakukan pertukaran dengan pimpinan dalam bingkai kesepakatan. Dan pada alur yang demikian, pemimpin mengambil inisiatif untuk menawarkan beberapa bentuk pemuasan kebutuhan karyawan seperti peningkatan upah, promosi, pengakuan dan perbaikan kondisi kerja, sebaliknya komponen organisasi dengan sifat yang mekanistik meningkatkan motivasi, produktifitas dan efektivitas kinerjanya.²⁰

²⁰Bahar Agus Setiawan, *Transformational Leadership* (Jakarta: PT. RajaGrafindo Persada, 2013), h.107-108.

Kepemimpinan transaksional tidak mengembangkan pola hubungan *laizes fair* atau membiarkan personel menentukan sendiri pekerjaannya karena dikhawatirkan dengan keadaan personel yang perlu pembinaan, pola ini dapat menyebabkan mereka menjadi pemelas dan tidak jelas apa yang dikerjakannya.²¹

3. Kepemimpinan Transformasional

Istilah transformasi berinduk berasal dari kata *to transform*, yang bermakna mentransformasikan atau mengubah sesuatu menjadi bentuk lain yang berbeda, misalnya mentransformasikan visi menjadi realita, panas menjadi energi, potensial menjadi aktual, laten menjadi manifes, dan sebagainya. Transformasional karena mengandung makna sifat-sifat yang dapat mengubah sesuatu menjadi bentuk lain, misalnya mengubah energi potensial menjadi energi aktual atau motif berprestasi menjadi prestasi riil.

Dengan demikian, seorang kepala sekolah/madrasah disebut menerapkan kaidah kepemimpinan transformasional, jika dia mampu mengubah energi sumber daya baik manusia, instrumen, maupun situasi untuk mencapai tujuan-tujuan reformasi sekolah.

Kepemimpinan transformasional adalah kemampuan seseorang pemimpin dalam bekerja dengan dan/atau melalui orang lain untuk mentransformasikan secara optimal sumber daya organisasi dalam mencapai tujuan yang bermakna sesuai dengan target capaian yang telah ditetapkan. Sumber daya yang dimaksud dapat berupa SDM, fasilitas, dana, dan faktor-faktor eksternal keorganisasian. Dalam organisasi

²¹Aan Komariah dan Cepi Triatna, *Visionary Leadership: Menuju Sekolah Efektif* (Jakarta: Bumi Aksara, 2010), h. 77.

pembelajaran, SDM dimaksud dapat berupa pimpinan, staf, bawahan, tenaga ahli, guru, dosen, widyaiswara, peneliti dan lain-lain.²²

c. Kepemimpinan Kepala Madrasah

Kepala Madrasah terdiri dari dua kata yaitu “kepala dan Madrasah”. Kata kepala diartikan “pemimpin” dalam suatu organisasi, instansi atau lembaga.²³ Sedangkan madrasah adalah madrasah atau tempat belajar yang biasanya berdasarkan pada pendidikan Islam. Maksud madrasah disini adalah sebuah lembaga dimana menjadi tempat belajar mengajar.

Mulyasa dalam bukunya yang berjudul “Menjadi Kepala Sekolah Profesional” iya mengutip pernyataan Wahjosumidjo yang mengungkapkan bahwa kepala madrasah sebagai *leader* harus memiliki karakter khusus yang mencakup kepribadian, keahlian dasar, pengalaman dan pengetahuan profesional, serta pengetahuan administrasi dan pengawasan. Kemampuan yang harus diwujudkan kepala madrasah sebagai pemimpin dapat dianalisis dari kepribadian, pengetahuan terhadap tenaga kependidikan, visi dan misi madrasah, kemampuan mengambil keputusan, dan kemampuan berkomunikasi.²⁴

Dengan adanya otonomi madrasah, maka peran seorang pimpinan dalam suatu organisasi akan semakin dominan, sehingga seorang pimpinan dituntut untuk dapat menggerakkan bawahannya agar mampu bekerja dalam mewujudkan tujuan organisasi, salah satunya dengan komunikasi yang efektif dan efisien.

²²Sudarwan Danim, *Menuju Komunitas Pembelajar: Kepemimpinan Transformasional dalam Komunitas Organisasi Pembelajaran* (Jakarta: Bumi Aksara, 2005), h. 54.

²³Suharso & Ana Retnoningsi, *Kamus Besar Bahasa Indonesia* (Semarang: Widya Karya, 2005), h. 236.

²⁴E. Mulyasa, *Menjadi Kepala Sekolah Profesional* (Bandung: Remaja Rosdakarya, 2007),h. 115.

Sebagai pengelola pendidikan, berarti kepala madrasah bertanggung jawab terhadap keberhasilan penyelenggaraan kegiatan pendidikan dengan cara melaksanakan administrasi madrasah dengan seluruh substansinya. Di samping itu kepala madrasah bertanggung jawab atas kualitas sumber daya manusia yang ada agar mereka mampu menjalankan tugas-tugas pendidikan. Oleh karena itu sebagai pengelola, kepala madrasah memiliki tugas untuk mengembangkan kinerja para personal ke arah profesionalisme yang diharapkan.

E Mulyasa dalam bukunya yang berjudul “Menjadi Kepala Sekolah Profesional dalam Konteks Menyukseskan MBS dan KBK” menyebutkan beberapa peran kepala madrasah, diantaranya adalah:

a. Kepala Madrasah sebagai *Manager*

Kepala madrasah sebagai manajer harus memiliki strategi yang tepat untuk memberdayakan tenaga kependidikan melalui kerja sama atau kooperatif, memberikan kesempatan kepada para tenaga kependidikan untuk meningkatkan profesinya dan mendorong keterlibatan seluruh tenaga kependidikan dalam berbagai kegiatan yang menunjang program madrasah.

b. Kepala Madrasah sebagai *Leader*

Kepala madrasah sebagai leader harus mampu memberikan petunjuk dan pengawasan, agar tenaga kependidikan lebih meningkat dengan adanya arahan dari seorang pimpinan, serta membuka dua arah dan mendelegasikan tugas dengan komunikasi sehingga tercapai hasil yang diinginkan.

c. Kepala Madrasah sebagai *Motivator*

Kepala madrasah sebagai motivator harus memiliki strategi yang tepat untuk memberikan motivasi kepada para tenaga kependidikan dalam melakukan berbagai

ugas dan fungsinya. Motivasi dapat ditimbulkan melalui peraturan lingkungan fisik, pengaturan suasana kerja, disiplin, dorongan, penghargaan secara efektif dan penyediaan sebagai sumber belajar melalui pengembangan Pusat Sumber Belajar (PSB).²⁵

2. *Kinerja Guru*

a. *Pengertian Kinerja Guru*

Dilihat dari asal katanya, menurut Haynes kinerja berasal dari kata *performance* yang berasal dari kata *to perform* yang bermakna melaksanakan. Sedangkan dari segi istilah Prawirosentono mengungkapkan bahwa kinerja adalah hasil kerja yang dapat dicapai oleh seseorang atau sekelompok orang dalam suatu organisasi, sesuai dengan wewenang dan tanggung jawab masing-masing, dalam rangka upaya mencapai tujuan organisasi bersangkutan secara legal tidak melanggar hukum dan sesuai dengan moral dan etika.²⁶

Dalam makna lain keberhasilan seseorang merupakan sebuah kinerja atau hasil kerja keseluruhan dalam kurun tertentu, melaksanakan tugas dibandingkan dengan berbagai kemungkinan, seperti tingkatan hasil kerja, target atau sasaran, atau ukuran yang menjadi dasar penilaian telah ditentukan terlebih dahulu dan telah disepakati bersama.

Kinerja guru adalah suatu hasil atau kemampuan kerja yang dapat dicapai oleh seorang guru sesuai dengan wewenang dan tanggung jawab yang diembannya dalam upaya pencapaian tujuan organisasi yang telah ditentukan dan disepakati bersama.

²⁵E. Mulyasa, *Menjadi Kepala Sekolah Profesional* (Bandung: Remaja Rosdakarya, 2005),h. 100-115.

²⁶Lijan Poltak Sinambela, *Kinerja Pegawai, Teori, Pengukuran dan Implikasi* (Yogyakarta: Graha Ilmu 2012), h. 5.

b. Bentuk Kinerja Guru

Kinerja guru dapat dikatakan baik apabila sudah memenuhi empat kompetensi yang telah di cantumkan dalam Peraturan Menteri Pendidikan Nasional Nomor 16 Tahun 2007 tentang Standar Kompetensi Akademik dan Kompetensi Guru bahwa: Guru harus menguasai empat kompetensi utama, yaitu pedagogik, kepribadian, sosial, dan profesional.²⁷ Menguasai bahan pelajaran, mampu mendiagnosis tingkah laku siswa, mampu melaksanakan proses pembelajaran dan mampu mengevaluasi hasil belajar siswa merupakan empat hal yang harus dikuasai oleh guru. Berdasarkan penjelasan tersebut maka kemampuan yang dijadikan tolak ukur melihat kinerja guru adalah:

1. Kompetensi Pedagogik

Kemampuan yang harus dimiliki guru berkenaan dengan karakteristik siswa dilihat dari berbagai aspek seperti moral, emosional dan intelektualnya. Hal tersebut berimplikasi bahwa seorang guru harus mampu menguasai teori belajar dan prinsip-prinsip belajar hal ini dikarenakan siswa memiliki karakter, sifat, dan minat yang berbeda. Guru harus mampu mengoptimalkan potensi peserta didik untuk mengaktualisasikan kemampuannya dikelas, guru juga harus mampu melaksanakan kegiatan penilaian terhadap pembelajaran yang telah dilakukan.

2. Kompetensi Kepribadian

Guru dalam melaksanakan tugasnya harus didukung dengan perasaan bangga dan percaya diri atas tugas yang diemban, sifat seperti inilah menjadi kemampuan yang dipercayakan kepadanya untuk mempersiapkan generasi kualitas masa depan bangsa. Walaupun berat tantangan dan rintangan yang dihadapi dalam pelaksanaan

²⁷Jejen Musfah, *Peningkatan Kompetensi Guru: Melalui Pelatihan dan Sumber Belajar Teori dan Praktik* (Jakarta: Kencana 2011), h. 4.

tugasnya harus tetap tegar dalam melaksanakan tugas sebagai seorang guru dalam melaksanakan kegiatan pendidikan sebagai proses yang direncanakan agar semua berkembang melalui proses pendidikan tersebut.

Sebagai seorang pendidik, guru harus memberi kepercayaan dapat mempengaruhi ke arah proses itu sesuai dengan nilai yang dianggap baik dan berlaku dalam masyarakat. Nilai ini termasuk ketentuan yang mengatur tingkah laku manusia yang biasa disebut sebagai norma, moral, estetika, dan ilmu pengetahuan, mempengaruhi perilaku etik siswa sebagai pribadi dan sebagai anggota masyarakat. Dalam proses pembelajaran sikap mental akan menghasilkan watak dan kepribadian siswa yang kuat. Guru dituntut harus mampu membelajarkan kepada siswanya tentang kedisiplinan diri, belajar membaca mencintai buku, menghargai waktu, belajar bagaimana cara belajar, mematuhi aturan atau tata tertib dan belajar bagaimana harus berbuat. Apabila tugas dan tanggungjawabnya telah dilaksanakan semua itu akan berhasil.

3. Kompetensi Sosial

Guru merupakan panutan yang perlu dicontoh oleh semua siswa karena merupakan suritauladan dalam kehidupannya sehari-hari. Dalam bermasyarakat guru juga harus mempunyai kemampuan sosial, agar guru dan masyarakat mampu berkontribusi dalam rangka pelaksanaan proses pembelajaran yang efektif. Dikatakan demikian, karena kemampuan sosial tersebut mampu membuat hubungan madrasah dengan masyarakat berjalan baik dan lancar, sehingga para guru tidak akan kesulitan lagi jika ada orang tua siswa yang mempunyai keperluan. Dalam kemampuan sosial tersebut, meliputi kemampuan guru dalam berkomunikasi, bekerja sama, bergaul simpatik dan mempunyai jiwa yang menyenangkan.

4. Kompetensi Profesional

Dalam perencanaan dan melaksanakan proses pembelajaran guru harus memiliki kemampuan, yaitu mengarahkan kegiatan belajar siswa adalah tujuan pembelajaran yang harus dicapai oleh setiap guru. Untuk itu guru dituntut mampu menyampaikan bahan ajarnya dengan sebaik-baiknya, seperti guru selalu meng-*update* dan menguasai setiap materi pelajaran yang disajikan. Mempersiapkan segala bahan ajar seperti materi yang akan disampaikan dengan jalan mencari informasi melalui berbagai sumber seperti membaca buku-buku terbaru, mengakses dari media internet, selalu mengikuti perkembangan dan kemajuan terakhir tentang materi yang disajikan.

Dari maksud pengertian di atas dapat diwujudkan melalui sikap kesetiaan dan komitmen yang tinggi pada tugas mengajar, menguasai dan mengembangkan bahan pelajaran, kedisiplinan dalam mengajar dan mengerjakan tugas lainnya, bertanggung jawab terhadap tugas yang diemban, kreativitas dalam melaksanakan pengajaran, dapat bekerja sama dengan semua warga sekolah, dapat menjadi teladan bagi siswa, berke-disiplinan yang baik, jujur dan objektif dalam membimbing siswa.

Dalam upaya peningkatan kinerja guru, pembinaan disiplin merupakan kegiatan yang perlu dilakukan diantaranya melalui, pemberian motivasi, penghargaan (*reward*), dan persepsi. Untuk mewujudkannya Kepala Madrasah harus mampu menumbuhkan semangat kerja serta pembinaan disiplin, agar guru disiplin di madrasahnyanya. Terkait pemberian motivasi kepala madrasah harus memiliki strategi yang tepat untuk memberikan motivasi kepada guru agar meningkatkan produktivitas kerjanya. Selanjutnya mengenai pemberian penghargaan (*reward*) kepada guru, kepala madrasah harus benar-benar melakukannya secara tepat, efektif dan efisien,

agar hal tersebut tidak menimbulkan dampak negatif terhadap pengelolaan madrasah secara menyeluruh. Kemudian yang terakhir yaitu persepsi, dalam hal ini kepala madrasah dituntut untuk dapat memunculkan persepsi yang baik bagi setiap guru terhadap kepemimpinan dan lingkungan madrasah, agar tercipta iklim kerja yang kondusif sehingga dapat meningkatkan kinerja setiap guru.

c. Faktor Kinerja Guru

Adapun faktor-faktor yang mempengaruhi kinerja guru menurut Tempe adalah lingkungan, perilaku manajemen, desain jabatan, penilaian kinerja, umpan balik dan administrasi pengupahan. Sedangkan menurut Kopelman kinerja ditentukan oleh empat faktor yaitu: lingkungan, karakteristik individu, karakteristik organisasi dan karakteristik pekerjaan.²⁸

Untuk menghasilkan kinerja yang baik dan berkualitas dalam pendidikan Soedijarto berpendapat bahwa untuk meningkatkan kualitas pendidikan, pertama meningkatkan kualitas rekrutmen, pelatihan, kondisi sosial dan kondisi kerja guru, mereka membutuhkan pengetahuan yang tepat, keterampilan, karakter pribadi, profesionalitas dan motivasi sesuai dengan tujuan rekrutmen guru.²⁹

Pengertian tersebut bahwa untuk meningkatkan kualitas pendidikan tergantung pada awal perekrutan tenaga guru, pelatihan dan pengembangan, perlu juga diperhatikan kondisi sosial dan keadaan pekerjaan para guru, sebab mereka membutuhkan pengetahuan dan keterampilan agar guru-guru memiliki karakteristik pendidik yang baik, profesional, memiliki motivasi sesuai dengan tujuan pendidikan.

²⁸Supardi, *Kinerja Guru*, (Jakarta: PT RajaGrafindo Persada, 2014),h. 50.

²⁹Soedijarto, *Landasan dan Arah Pendidikan Nasional* (Jakarta: Gramedia, 2008), h. 160.

Hendarman menyatakan bahwa kinerja guru dapat ditingkatkan melalui kompetensi kepemimpinan kepala sekolah yang profesional.³⁰ Hal ini berarti keberhasilan kerja guru berkaitan langsung dengan kepala madrasah. Kepala madrasah merupakan *decision maker* dan menjadi rujukan semua kebijakan dalam madrasah. Termasuk di dalamnya para guru dalam melaksanakan tugasnya.

Maksud pernyataan di atas adalah kunci organisasi yang efektif adalah tergantung pada mainset atau pola pikir pemegang kebijakan (kepala madrasah). Jadi kepala madrasah sangat berperan dalam pencapaian tujuan pendidikan di madrasah yang dilaksanakan oleh para guru.

d. Peningkatan Kinerja Guru

Guru adalah pendidik profesional dengan tugas utama mendidik, mengajar, membimbing, mengarahkan, melatih, menilai dan mengevaluasi peserta didik pada pendidikan anak usia dini jalur pendidikan formal, pendidikan dasar, dan pendidikan menengah.³¹

Menurut Abdul Majid guru sebagai profesi, yang artinya suatu jabatan atau pekerjaan yang memerlukan keahlian khusus, dengan syarat-syarat khusus pula yang mengharuskan untuk menguasai benar seluk beluk pendidikan dan pengajaran secara disiplin ilmu yang terkait lainnya, yang perlu dibina dan dikembangkan melalui masa pendidikan tertentu atau latihan prajabatan.³²

Dari pengertian di atas dapat diketahui bahwa guru merupakan tenaga profesional yaitu suatu pekerjaan atau kegiatan yang dilakukan oleh seseorang dan menjadi sumber penghasilan kehidupan yang memerlukan keahlian, kemahiran, atau

³⁰Hendarman, *Revolusi Kinerja Kepala Sekolah* (Jakarta: Indeks, 2015), h. 7.

³¹Rupublik Indonesia, *Undang-Undang No. 14 Tahun 2005 Tentang Sistem Pendidikan Nasional*(Cet.II; Jakarta: Visimedia, 2007),h. 2.

³²Abdul Majid, *Perencanaan Pembelajaran* (Bandung: Rosda Karya, 2012), h. 85.

kecakapan yang memenuhi standar mutu atau norma tertentu serta memerlukan pendidikan profesi.

Seorang guru memiliki tugas dan tanggung jawab yang besar terhadap peserta didik sebagaimana orang tua yang menjadi sebab lahirnya dan dapat hidup di dunia, sedangkan guru menjadi sebab anak itu memperoleh bekal hidup. Guru adalah orang yang memberikan kegunaan hidup dunia akhirat, walaupun dia mengajarkan ilmu dunia tetapi berpengaruh pada dirinya tentang kehidupan di akhirat.

Untuk menjadi guru, seseorang harus memiliki kepribadian yang kuat dan terpuji. Menurut Suyanto kepribadian yang harus dimiliki seorang guru adalah kepribadian yang mantap dan stabil, dewasa, arif, dan berwibawa.³³ Kepribadian mantap dan stabil dengan indikator bertindak sesuai dengan norma hukum, norma sosial, bangga sebagai guru, dan memiliki konsistensi dalam bertindak dan berperilaku.

Kepribadian yang dewasa memiliki indikator tampil mandiri dalam bertindak sebagai pendidik dan mempunyai etos kerja yang tinggi. Kepribadian yang arif memiliki indikator menampilkan serta menunjukkan keterbukaan dalam berfikir dan bertindak. Kepribadian berwibawa dengan indikator memiliki perilaku yang berpengaruh positif terhadap proses dan hasil belajar siswa, berakhlak mulia, jujur, ikhlas dan suka menolong.

³³Suyanto, Asep Jihat, *Menjadi Guru Profesional* (Jakarta: Erlangga, 2013), h. 15.

BAB III

METODOLOGI PENELITIAN

A. Metode Penelitian

1. Jenis dan Lokasi Penelitian

a. Jenis Penelitian

Penelitian ini dilakukan dalam lingkungan tertentu Penelitian ini merupakan penelitian lapangan yaitu di MA Al Wasilah Lemo Kabupaten Polewali Mandar dengan maksud untuk mendapatkan data yang diinginkan sesuai dengan judul permasalahan yang dibahas.

Penelitian ini menggunakan metode penelitian kualitatif deskriptif yaitu penilaian yang memaparkan apa yang terjadi dalam sebuah kanca, lapangan atau wilayah tertentu.

b. Lokasi Penelitian

Adapun lokasi yang menjadi objek penelitian peneliti yaitu di MA Al Wasilah Lemo Kabupaten Polewali Mandar karena peneliti ingin mengetahui sejauh mana Kepemimpinan Kepala Madrasah dalam Meningkatkan Kinerja Guru di MA Al Wasilah Lemo Kabupaten Polewali Mandar.

2. Pendekatan Penelitian

Pendekatan yang digunakan dalam penelitian ini adalah pendekatan metodologis dan pendekatan studi dan keilmuan. Dalam penelitian kualitatif terdapat beberapa pendekatan, salah satunya yaitu deskriptif. Karena berusaha meneliti gejala sesuatu atau perilaku individu. Dalam penelitian ini pendekatan deskriptif digunakan untuk meneliti tentang kepemimpinan kepala madrasah dalam meningkatkan kinerja guru di MA Al Wasilah Lemo Kabupaten Polewali Mandar.

Selanjutnya pendekatan studi yang digunakan adalah pendekatan psikologis dan sosiologis. Pendekatan psikologis merupakan pendekatan yang tidak bisa dihindari dalam kajian ini, mengingat objek kajiannya adalah kepemimpinan kepala madrasah dalam meningkatkan kinerja guru di MA Al Wasilah Lemo Kabupaten Polewali Mandar. Pendekatan sosiologi yang juga merupakan pendekatan yang membahas tentang proses sosial yang terjadi antara kepala madrasah dan guru.

3. Sumber Data

a. Data Primer

Data primer adalah data yang diperoleh langsung dari objek penelitian lapangan. Peneliti secara langsung mengadakan pengamatan (observasi) sekaligus mengumpulkan sejumlah data dari kepala madrasah dan guru di MA Al Wasilah Lemo Kabupaten Polewali Mandar.

b. Data Sekunder

Data sekunder yaitu data yang diperoleh untuk mendukung sumber data primer. Sumber data sekunder yang digunakan antara lain studi kepustakaan dengan mengumpulkan data dan mempelajari dengan mengutip teori dan konsep dari sejumlah literatur buku, jurnal, gambar, foto, atau benda-benda lain yang berkaitan dengan aspek yang diteliti.³⁴

4. Teknik Pengumpulan Data

Pengumpulan data merupakan proses pengadaan data untuk keperluan suatu penelitian yang merupakan langkah penting metode ilmiah, oleh karena itu pengumpulan data diperlukan dalam suatu penelitian.

Adapun teknik pengumpulan data dalam penelitian ini adalah:

³⁴Winarni Surakhman, *Pengantar Penelitian Ilmiah: Dasar, Metode dan Teknik* (Jakarta, LPS, 1986), h. 63.

a. Wawancara

Wawancara merupakan suatu proses tanya jawab lisan, dimana dua orang atau lebih berhadapan secara fisik, yang satu dapat melihat muka yang lain dan mendengarkan dengan telinga dari suaranya. Selain itu, wawancara adalah bentuk komunikasi antara dua orang yang melibatkan seseorang ingin memperoleh informasi dari orang lainnya dengan mengajukan pertanyaan-pertanyaan, berdasarkan tujuan tertentu.³⁵

Wawancara adalah percakapan dengan maksud tertentu. Percakapan itu dilakukan oleh dua pihak, yaitu pewawancara (*interviewer*) yang mengajukan pertanyaan dan terwawancara (*interviewee*) yang memberikan jawaban atas pertanyaan tersebut.³⁶

Wawancara pada penelitian ini menggunakan wawancara secara terstruktur, penggunaan metode dimaksudkan untuk mengumpulkan data tentang kepemimpinan kepala madrasah dalam meningkatkan kinerja guru di MA Al Wasilah Lemo Kabupaten Polewali Mandar.

Untuk memperoleh data tersebut yang harus dilakukan oleh peneliti adalah wawancara langsung dengan Kepala Madrasah MA Al Wasilah Lemo Kabupaten Polewali Mandar.

b. Observasi

Observasi atau pengamatan berarti setiap kegiatan untuk melakukan pengukuran. Data yang diperoleh adalah data yang diperoleh dari subjek pada saat terjadinya tingkah laku. Tingkah laku yang diharapkan mungkin akan muncul atau

³⁵Dedy Mulyana, *Metodologi Penelitian Kualitatif* (Bandung: PT. Remaja Rosdakarya 2010), h. 180.

³⁶Lexy J. Moleong, *Metodologi Penelitian Kualitatif* (Bandung: Remaja Rosdakarya 2007), h. 286.

mungkin tidak akan muncul. Karena tingkah laku dapat dilihat, maka dapat dikatakan bahwa yang diukur memang sesuatu yang dimaksudkan untuk diukur.³⁷ Metode ini digunakan untuk mengetahui gambaran umum situasi dan kondisi tentang kepemimpinan kepala madrasah dan kinerja guru di MA Al Wasilah Lemo Kabupaten Polewali Mandar.

c. Dokumentasi

Dokumentasi dilakukan untuk memperoleh data-data berupa catatan, transkrip, buku, surat kabar, majalah, notulen rapat, agenda dan sebagainya, peneliti maksudkan disini adalah keseluruhan dokumen-dokumen yang bersifat administratif sebagai sumber data yang dapat dimanfaatkan untuk melengkapi data-data yang dapat mendukung validitas data yang diperoleh.

Metode dokumentasi ini digunakan untuk memperoleh data yang berupa struktur organisasi, tugas-tugas organisasi, keadaan guru dan alat perlengkapan lainnya yang tersedia di MA Al Wasilah Lemo Kabupaten Polewali Mandar.

5. Uji Keabsahan Data

Dalam setiap pelaksanaan penelitian, data yang terkumpul tentunya tidak semua valid dan kredibel. Untuk itu dalam menguji tingkat kredibilitas dan keabsahan data, maka peneliti menggunakan teknik yaitu dengan cara mengecek data dari beberapa sumber dengan berbagai cara dan berbagai waktu.³⁸

1. Triangulasi Sumber, untuk menguji kredibilitas data dilakukan dengan cara mengecek data yang telah diperoleh melalui beberapa sumber. Data yang telah

³⁷Irawan Soehartono, *Metode Penelitian Sosial: Suatu Penelitian Bidang Kesejahteraan Sosial dan Ilmu Sosial Lainnya* (Bandung: PT. Remaja Rosdakarya, 2011), h. 69.

³⁸Mahmud, *Metode Penelitian Pendidikan* (Bandung: CV Pustaka Setia, 2011), h. 183.

dianalisis sehingga menghasilkan kesimpulan kemudian dimintakan kesepakatan dengan sumber data.

2. Triangulasi Teknik, untuk menguji kredibilitas data dilakukan dengan cara mengecek data kepada sumber yang sama dengan teknik yang berbeda. Hal ini dilakukan untuk memastikan kebenaran data, bila data yang dihasilkan berbeda, peneliti kemudian melakukan diskusi lebih lanjut dengan sumber data.
3. Triangulasi Waktu, untuk menguji kredibilitas data dilakukan dengan cara melakukan teknik wawancara, observasi atau teknik lain kepada sumber data dalam situasi yang berbeda. Bila hasil uji menghasilkan data yang berbeda, maka dilakukan secara berulang-ulang sehingga sampai ditemukan kepastian datanya.

6. Analisis Data

Analisis data adalah proses mencari dan menyusun secara sistematis data yang diperoleh dari data hasil wawancara, catatan lapangan, dan bahan-bahan lain, sehingga dapat mudah dipahami dan temuannya dapat diinformasikan kepada orang lain.³⁹ Dalam penelitian ini, peneliti menggunakan analisis data yang berupa data reduksi data, penyajian data, dan penarikan kesimpulan dan verifikasi.⁴⁰

a. Reduksi Data

Reduksi data merupakan proses pemilihan, pemusatan perhatian pada penyederhanaan, pengabstrakan, dan transformasi data kasar yang muncul dari catatan-catatan tertulis di lapangan. Setelah itu memilih data mana dan data dari siapa yang harus lebih dipertajam, maka data tersebut dapat dikelompokkan sehingga

³⁹Sugiyono, *Metode Penelitian Kuantitatif, Kualitatif dan R&D* (Bandung: Alfabeta, 2012),h. 334.

⁴⁰Sugiyono, *Metode Penelitian Kuantitatif, Kualitatif dan R&D* h. 337.

menjadi jembatan bagi peneliti untuk membuat tema-tema dalam laporan penelitian. Dalam proses pemilihan data, maka akan ada data yang penting dan data yang tidak digunakan.

b. Penyajian Data

Data yang sudah direduksi kemudian langkah selanjutnya yaitu penyajian data. Dalam penyajian data ini uraian singkat, bagan, hubungan antar kategori ataupun dalam bentuk teks data ini untuk memudahkan untuk memahami apa yang terjadi merencanakan kerja selanjutnya berdasarkan apa yang telah dipahami yang bersifat naratif. Tujuan dari penyajian data ini untuk memahami apa yang terjadi merencanakan kerja selanjutnya berdasarkan apa yang telah dipahami.

c. Penarikan Kesimpulan dan Verifikasi

Menurut Miles dan Huberman setelah data di reduksi dan disajikan dalam bentuk teks untuk tahap selanjutnya yaitu dengan penarikan kesimpulan dan verifikasi.⁴¹ Dalam tahap ini peneliti menyimpulkan dari data yang telah didapatkan di lapangan dengan beberapa sumber, hubungan interaksi, hipotesa atau teori dengan harapan nantinya akan mendapatkan gambaran atau deskripsi dari suatu objek yang awal mulanya belum jelas menjadi lebih jelas.

⁴¹Sugiyono, *Metode Penelitian Kuantitatif, Kualitatif dan R&D* h. 99.

BAB IV

HASIL PENELITIAN DAN PEMBAHASAN

A. *Gambaran Umum Lokasi Penelitian*

1. Sejarah MA Al Wasilah Lemo Kabupaten Polewali Mandar

Madrasah Aliyah (MA) Al Wasilah Lemo adalah madrasah swasta yang merupakan lembaga pendidikan menengah atas, terletak kurang lebih 4 km dari ibu kota kabupaten. Berada pada dataran rendah pedesaan dengan mayoritas penduduk bekerja sebagai petani atau pekebun. Madrasah ini berdiri di atas lahan seluas 20.000 m² yang merupakan tanah wakaf dan sebagian adalah tanah milik yayasan. MA Al Wasilah Lemo berdiri pada tahun 2007, beralamat di Jl. Poros Lemo, Desa Kuajang Kecamatan Binuang Kabupaten Polewali Mandar Provinsi Sulawesi Barat. Suardi, S.Ag.,M.Pd sebagai pendiri sekaligus ketua yayasan yang memiliki niat mulia mendirikan madrasah.

MA Al Wasilah Lemo didirikan dengan harapan dapat menumbuhkan kesadaran generasi muda untuk menggali potensi diri yang berkualitas, untuk menghasilkan sumber daya manusia yang siap hidup di zamannya dengan perpaduan ilmu dan amal dalam setiap langkahnya. Madrasah ini juga didirikan tak lepas dari dukungan pemerintah daerah, pemerintah setempat, tokoh pemuda dan tokoh masyarakat. Adapun jarak antara MA Al Wasilah Lemo ke lokasi tertentu adalah sebagai berikut:

1. Jarak ke Kemenag Provinsi: >197 km
2. Jarak ke Kab./Kota: > 37 km
3. Jarak ke RA terdekat: 5 m
4. Jarak ke MI terdekat: 5 m

2. Profil Madrasah

Adapun profil MA Al Wasilah Lemo Kabupaten Polewali Mandar ialah:

Nama Madrasah : MA AL WASILAH LEMO
 NSM : 131276040006
 Alamat : Jl. Poros Lemo Desa Kuajang Kecamatan Binuang
 Kabupaten Polewali Mandar
 Akreditasi : B
 Tahun Berdiri : 2007
 Status Madrasah : Swasta
 Status Tanah : Wakaf/Milik sendiri
 Luas Tanah : 20.000 m²
 Luas Bangunan : 200 m²
 Kontak : 082255876902
 Email : maalwasilahlemoypaalwasilah@yahoo.co.id.

3. Struktur Organisasi

Struktur adalah cara untuk membagi, mengelompokkan, dan mengkoordinasikan pekerjaan secara formal. Struktur organisasi pada dasarnya merupakan penegasan kontrak kerangka kerja, menunjukkan hubungan atau kerja antara pemimpin dan penanggungjawab yang berada dalam unit kerja tersebut, dan masing-masing penanggungjawab memiliki bidang yang jelas. MA Al Wasilah Lemo memiliki struktur organisasi dan memiliki komponen-komponen yang saling bekerja sama untuk mencapai tujuan yang ingin dicapai.

Untuk mengetahui struktur organisasi MA Al Wasilah Lemo maka dapat dilihat pada tabel berikut.

Struktur Organisasi MA Al Wasilah Lemo Kabupaten Polewali Mandar

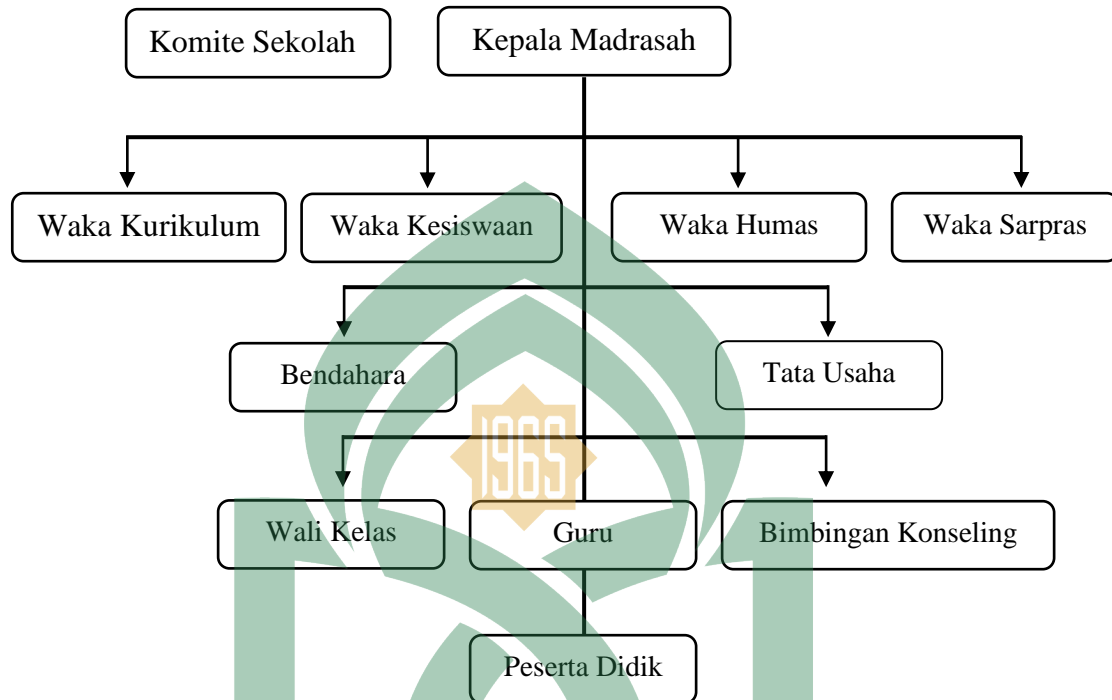

Sumber Data: *Tata Usaha MA Al Wasilah Lemo Kabupaten Polewali Mandar*

Madrasah memerlukan struktur organisasi untuk membedakan secara sistematis batas, wewenang dan tanggung jawab, serta menunjukkan adanya hubungan antara berbagai pihak untuk mencapai tujuan yang telah ditetapkan. Untuk mencapai tujuan organisasi secara keseluruhan, diperlukan suatu forum untuk mengatur segala kegiatan dan kegiatan organisasi. Pengaturan ini terkait dengan pencapaian tujuan kelembagaan yang telah ditentukan sebelumnya. Wadah tersebut disusun dalam struktur organisasi di dalam organisasi. Melalui struktur organisasi yang baik dapat diterapkan pengaturan pelaksanaan kerja, sehingga tercapai efisiensi dan efektifitas kerja melalui koordinasi dan kerjasama yang baik, sehingga tujuan pendidikan dapat tercapai .

4. Visi dan Misi MA Al Wasilah Lemo Kabuapten Polewali Mandar.

Visi MA Al Wasilah Lemo:

“Unggul dalam Prestasi, Beriman dan Berakhlak”

Misi MA Al Wasilah Lemo:

- a. Melaksanakan disiplin sehingga tercipta SDM yang patuh terhadap peraturan yang berlaku.
- b. Melaksanakan pembelajaran dan bimbingan yang efektif sehingga setiap siswa dapat berkembang secara optimal sesuai dengan potensi yang dimilikinya.
- c. Meningkatkan profesionalisme tenaga kependidikan sehingga mewujudkan tenaga yang mampu melaksanakan tugas-tugasnya dengan penuh rasa tanggungjawab yang tinggi.
- d. Menumbuhkan penghayatan terhadap agama dan budayanya sehingga terbentuk perilaku yang arif dan ahlak dalam setiap tindakan.
- e. Meningkatkan kebutuhan sarana dan sarana pendidikan sehingga tercapai pembelajaran yang cerdas dan menyenangkan.
- f. Meningkatkan dan mengembangkan kegiatan keagamaan dalam upaya peningkatan iman dan taqwa.
- g. Meningkatkan peran serta masyarakat dalam mendukung terselenggaranya upaya penuntasan wajib belajar 9 Tahun.

5. Keadaan Tenaga Pendidik dan Kependidikan

Berdasarkan data yang diperoleh bahwa jumlah guru yang ada di MA Al Wasilah Lemo cukup memadai, karena dapat dilihat dari kualifikasi mereka sarjana (S1) dan matapelajaran yang dibawakan sesuai dengan ilmunya masing-masing.

Untuk mengetahui keadaan tenaga pendidik dan kependidikan yang ada di MA Al Wasilah Lemo maka dapat dilihat dari tabel beriku.

Tabel: 4.2 Tenaga Pendidik dan Kependidikan

No	Nama	Jabatan	Status
1	Hamidah, S.Pd.I	Kepala Madrasah	PNS
2	Rudis, S.Pd.I	Wakamad Kurikulum	Sertifikasi I
3	Sahabuddin, S.Pd	Wakamad Kesiswaan	Sertifikasi I
4	Sining, S.Pd.I	Wakamad Sarpras	PNS
5	Asriani, S.Pd	Wali Kelas	Sertifikasi I
6	Muh. Saleh, S.Pd	Guru Mata Pelajaran	PNS
7	Dra. Farida AS	Wali Kelas X IPA	Sertifikasi I
8	Nuridayanti, S.Pd.I	Guru Mata Pelajaran	GTY
9	Marsudi, S.Pd.I	Wali Kelas XI Agama 1	GTY
10	Rasma, S.Pd	Wali Kelas X Agama 1	GTY
11	Nurdin, S.Pd	Wali Kelas XII IPA	GTY
12	Sarwenda, S.Pd	Wali Kelas XII Agama 2	GTY
13	Hajira, S.Pd	Wali Kelas XI IPA	GTY
14	Hernawati Y, S.Pd	Wali Kelas XI Agama 2	GTY
15	Zulkifli, S.Pd.I	Wali Kelas XII Agama 1	Sertifikasi I
16	Masni, S.Pd.I	Guru Mata Pelajaran	GTY

17	Hadarah, S.Pd.I	Guru Mata Pelajaran	GTY
18	Suherni, S.Kom	Guru Mata Pelajaran	GTY
19	Hafsah, S. Kom	Guru Mata Pelajaran	GTY
20	Asliana Wirya, S.Pd	Guru Mata Pelajaran	GTY
21	Galex Rudi Tantor, S.Pd	Guru Mata Pelajaran	GTY
22	Nuryani, S.Pd	Guru Mata Pelajaran	GTY
23	Muh. Ansar. N, S.Pd.I	Guru Mata Pelajaran	GTY
24	Ardianti Rukmana, S.Kom	Operator	GTY
25	Zainuddin, S.Pd	Guru Mata Pelajaran	GTY

Sumber Data: *Tata Usaha MA Al Wasilah Lemo Kabupaten Polewali Mandar*

Berdasarkan data di atas dapat disimpulkan bahwa di MA Al Wasilah Lemo memiliki 3 guru yang berstatus sebagai Pegawai Negeri Sipil (PNS), dan memiliki 16 Guru Tetap Yayasan (GTY), dan 4 guru Sertifikasi. Jadi jumlah keseluruhan guru termasuk pegawai ialah (25) yang terdaftar sebagai guru di MA Al Wasilah Lemo.

6. Sarana dan Prasarana

Dalam lembaga pendidikan sarana dan prasarana merupakan faktor yang sangat penting, dilihat apakah sudah memadai atau perlu ditambah bahkan perlu perbaikan sama sekali. Madrasah yang memiliki sarana dan prasarana yang baik akan menjadi daya tarik sendiri bagi masyarakat atau orang tua yang ingin menyekolahkan anaknya ke madrasah tersebut.

Untuk mengetahui sarana dan prasarana di MA Al Wasilah Lemo maka dapat dilihat pada tabel berikut.

Tabel: 4.3 Sarana dan Prasarana

No	Nama Bangunan	Jumlah Bangunan	Kondisi Bangunan
1	Ruang Kepala Madrasah	1	Baik
2	Ruang Tata Usaha	1	Baik
3	Ruang Guru	1	Baik
4	Ruang Belajar	8	Baik
5	Ruang Perpustakaan	1	Baik
6	Ruang Lab. Komputer	1	Baik
7	Ruang BK	1	Baik
8	Ruang UKM	1	Baik
9	Ruang UKS	1	Baik
10	Ruang Pramuka	1	Baik
11	Lapangan Olah Raga	3	Baik
12	Ruang WC	4	Baik
13	Kantin	2	Baik
14	Musholla	1	Baik

Sumber: Tata Usaha MA Al Wasilah Lemo Kabupaten Polewali Mandar

Dari uraian tabel di atas dapat diketahui bahwa sarana dan prasarana yang ada di MA Al Wasilah Lemo sudah memadai. Dengan tersedianya sarana dan prasarana tersebut diharapkan agar mampu menunjang efektifitas dan efisiensi dalam proses pembelajaran. Untuk itu bagaimana sarana dan prasarana ini dipergunakan dengan sebaik-baiknya.

7. Keadaan Peserta Didik

Peserta didik sebagai salah satu komponen pendidikan yang sangat penting, baik sebagai obyek maupun sebagai subjek pendidikan sehingga perlu disediakan wadah yang representatif untuk dikelola secara profesional dalam mengaplikasikan proses pembelajaran secara maksimal, karena keberhasilan suatu sekolah atau lembaga pendidikan dapat dilihat dari kualitas lulusannya. Sebagai obyek peserta didik harus dididik untuk mengembangkan dan mengarahkan segala potensi jasmani dan rohani menuju kearah kematangan, karena pada diri pesertadidik tersimpan bakat dan potensi yang harus dibina dan dikembangkan. Sedangkan subjeknya ia menentukan dirinya sesuai yang dimilikinya dalam rangka mencapai hasil belajar.

Peserta didik di MA Al Wasilah Lemo sebagai salah satu komponan adalah mereka yang lulus ujian seleksi yang diselenggarakan setiap tahunnya oleh madrasah dan sebagaian adalah pindahan dari sekolah lain. Untuk melihat lebih rinci keadaan peserta didik di MA Al Wasilah Lemo maka dapat dilihat dari tabel berikut.

Tabel: 4.4
Keadaan Peserta Didik MA Al Wasilah Lemo Kabupaten Polewali Mandar
TA. 2020/2021

No	Kelas	Jenis Kelamin		Jumlah
		L	P	
1	X	45	41	86
2	XI	35	30	65
3	XII	41	54	95
	Jumlah	121	125	246

Berdasarkan tabel di atas, dapat diketahui bahwa jumlah peserta didik di MA Al Wasilah Lemo Kabupaten Polewali Mandar yang terdiri dari 121 laki-laki dan 125

perempuan, dan jumlah keseluruhannya adalah sebanyak 246 peserta didik. Jumlah tersebut dilihat dari tingkatan kelas yaitu kelas X = 86 orang, kelas XI = 65 orang, dan XII = 95 orang.

B. Kepemimpinan Kepala Madrasah di MA Al Wasilah Lemo Kabupaten Polewali Mandar.

Kepemimpinan kepala madrasah sangat penting dalam sebuah lembaga pendidikan, karena maju mundurnya madrasah itu ditentukan oleh pemimpinnya yaitu kepala madrasah. Kepemimpinan kepala madrasah selain mempunyai jabatan tertinggi di madrasah, kepala madrasah mempunyai kewajiban untuk membimbing, mendorong dan memotivasi guru dalam meningkatkan kinerjanya.

Seorang kepala madrasah memerlukan persyaratan-persyaratan di samping keahlian keterampilan dalam bidang pendidikan. Adapun syarat-syarat sebagai seorang kepala madrasah sebagai berikut:

1. Memiliki ijazah yang sesuai dengan ketentuan atau peraturan yang telah ditetapkan oleh pemerintah.
2. Mempunyai pengalaman kerja yang cukup, terutama di madrasah yang sejenis dengan madrasah yang dipimpinnya.
3. Mempunyai sifat kepribadian yang baik, terutama sikap dan sifat-sifat kepribadian yang diperlukan bagi kepentingan pendidikan.
4. Mempunyai keahlian dan pengetahuan yang luas, terutama mengenai bidang-bidang pengetahuan pekerjaan yang diperlukan bagi madrasah yang dipimpinnya.

5. Mempunyai ide dan inisiatif yang baik untuk kemajuan dan pengembangan madrasahnyanya.⁴²

Hamidah, S.Pd.I, sebagai kepala madrasah tentudari beberapa pengalaman beliaulah yang diterapkan menjadi seorang pemimpin di MA Al Wasilah Lemo Kabupaten Polewali Mandar. Pengalaman pendidikan yang beliau terima ketika menjadi mahasiswa, memimpin beberapa organisasi intra maupun eksta serta pengalaman menjadi guru, mengatur proses pembelajaran dan menjadi wali kelas bebera tahun.

Berdasarkan pengamatan dan wawancara yang peneliti lakukan ketika beberapa kali berjumpa dengan beliau, terkesan bahwa beliau adalah orang yang ramah, tenang, tegas dan bijaksana. Faktor itulah yang mendukung kemampuannya memimpin madrasah tersebut. Pelaksanaan kepemimpinan dianalisis melalui penelitian ini adalah pelaksanaan mengarahkan, mengatur, mengelolah, megevaluasi dan memotivasi yang dilaksanakan kepala madrasah MA Al Wasilah Lemo berkenaan dengan fungsi dan tanggung jawabnya sebagai kepala madrasah.

Untuk mengetahui kepemimpinan kepala madrasah di MA Al Wasilah Lemo, perlu dipaparkan beberapa hasil wawancara yang ditemukan dari beberapa informan di lokasi penelitian. Kepemimpinan kepala madrasah yang digunakan dalam memimpin merupakan aspek penting dalam memimpin suatu madrasah dan mencoba untuk mempengaruhi perilaku orang lain agar mencapai tujuan pendidikan secara efektif dan efesien.

Berdasarkan wawancara dengan kepala madrasah MA Al Wasilah Lemo mengenai kepemimpinan yang dijalankannya, beliau mengatakan:

⁴²Daryanto, *Administrasi Pendidikan*, (Jakarta: Rineka Cipta, 2005), h. 92.

“Ketika memimpin MA Al Wasilah Lemosaya selalu ikut berbaur atau berpartisipasi dengan guru-guru, melibatkan guru dalam segala aspek, baik dalam hal pengambilan keputusan, menerima saran atau ide dari guru. Saya juga memberikan hak kepada guru untuk berkontribusi dalam bentuk apapun. Saya juga memperhatikan kebutuhan mereka dan memahami apa yang kurang dan apa yang mereka butuhkan. Jadi hubungan saya dengan guru di sini tidak kaku”.⁴³

Hal ini diperkuat oleh pernyataan dari bapak Rudis, S.Pd selaku guru Akidah Akhlaq beliau mengatakan:

“Kepemimpinan kepala madrasah disini adalah lebih ke kepemimpinan demokratis. Mengapa saya mengatakan demikian karena kami sangat dekat dengan beliau, disini kami seperti saudara sendiri, tapi walaupun demikian kami tetap tahu bahwa beliau adalah atasan dan kami adalah guru bawahannya, itu sebabnya kami selalu berbicara dengan kepala madrasah tentang perkembangan siswa dan lain sebagainya. Beliau juga selalu bersedia menerima saran dan masukan dari kami, bahkan di meja beliau ada banyak dokumen tentang masukan kami”.⁴⁴

Dari hasil wawancara di atas dapat diketahui bahwa kepemimpinan kepala madrasah MA Al Wasilah Lemo menganut gaya kepemimpinan demokratis, artinya kepala madrasah dapat melakukan pendekatan kepada guru, staf dan peserta didiknya serta memberikan kesetaraan kepada guru dan staf lainnya. Saling mengungkapkan pendapat agar guru dan staf sekolah memiliki hak yang sama untuk berkontribusi. Selain itu, kepala madrasah menggunakan pendekatan kepada guru guna untuk membimbing atau melindungi guru dalam memenuhi tugas dan kewajibannya.

a. Kepala madrasah sebagai Manajer

Istilah manajer adalah kata sifat yang berhubungan dengan kepemimpinan dan manajemen. Dalam banyak literatur, kata manajemen sering disebut sebagai asal kata

⁴³Hamidah, Kepala Madrasah Aliyah Al Wasilah Lemo Kecamatan Binuang Kabupaten Polewali Mandar, *Wawancara*, Polewali Mandar, 21 Maret 2020.

⁴⁴Rudis, Guru Madrasah Aliyah Al Wasilah Lemo Kecamatan Binuang Kabupaten Polewali Mandar, *Wawancara*, Polewali Mandar, 22 Maret 2020.

manajemen yang berarti latihan kuda atau secara harfiah penanganan, yaitu perawatan, penanganan, atau pengelolaan.

Sebagai manajer, kegiatan lembaga pendidikan di sekolah atau madrasah tidak hanya diatur oleh pemerintah, tetapi sangat ditentukan melalui kegiatan madrasah. Manajer bertanggung jawab untuk mencapai hasil tertentu melalui tindakan orang lain yang berada di bawah tanggung jawabnya. Sebagai manajer kepala madrasah, anda perlu memiliki strategi atau cara yang tepat untuk memperkuat tenagakependidikan melalui kerjasama dengan staf pendidikan, meningkatkan kinerjanya dan mendorong keterlibatan semua tenaga pendidik atau kependidikan di berbagai kegiatan untuk mendukung dan menunjang program madrasah.

Kepala madrasah selalu melibatkan guru dalam pengambilan keputusan, seperti halnya mempersiapkan program kegiatan madrasah kedepannya. Salah satu tujuannya adalah untuk melibatkan guru dalam perencanaan madrasah sehingga dapat memberikan masukan dan pandangannya tentang rencana yang akan dilaksanakan. Seperti yang dikatakan kepala madrasah bahwa:

“Setiap ada rencana atau kegiatan yang ingin kami laksanakan maka saya sebagai kepala madrasah selalu melibatkan para guru untuk memberikan masukan dan pendapatnya mengenai program atau kegiatan yang direncanakan melalui rapat atau musyawarah”.⁴⁵

Hal tersebut didukung oleh pernyataan Ibu Suherni, S.Kom mengatakan bahwa:

“Yaa, kami selalu dilibatkan oleh kepala madrasah dalam pengambilan keputusan terkait dengan program-program yang akan direncanakan”.⁴⁶

Dari wawancara di atas jelas bahwa kepala madrasah merupakan pemimpin yang sangat individual, dan mampumenjadi panutan bagi bawahannya, dalam hal ini

⁴⁵Hamidah, Kepala Madrasah Aliyah Al Wasilah Lemo Kecamatan Binuang Kabupaten Polewali Mandar, *Wawancara*, Polewali Mandar, 21 Maret 2020.

⁴⁶Suherni, Guru Madrasah Aliyah Al Wasilah Lemo Kecamatan Binuang Kabupaten Polewali Mandar, *Wawancara*, Polewali Mandar, 22 Maret 2020.

guru-guru yang berada di lingkungan MA Al Wasilah Lemo. Bagi kepala madrasah, semua itu adalah amanah dari pemerintah, masyarakat, dan terlebih lagi amanah dari Allah SWT.

b. Kepala madrasah sebagai Edukator

Dalam proses pembelajaran salah satu yang paling mendasar dalam kegiatan pendidikan, sedangkan guru sebagai pelaksana dan pengembang paling utama di madrasah. Kepala madrasah memiliki komitmen untuk selalu memberikan arahan kepada seluruh tenaga kependidikan serta memberikan setiap apa yang diinginkan guru, baik itu fasilitas untuk menunjang kegiatan proses belajar mengajar sehingga menciptakan suasana pembelajaran yang nyamann.

Wawancara dengan kepala madrasah MA Al Wasilah Lemo Kabupaten Polewali Mandar yakni Ibu Hamidah, S.Pd.I, beliau mengatakan bahwa:

“Saya sebagai kepala madrasah senantiasa memberikan dorongan kepada seluruh tenaga kependidikan dan memberikan fasilitas kepada guru serta melihat kegiatan belajar mengajar merupakan inti dari proses pendidikan dan guru ada pelaksana dan pengembang utama kurikulum di madrasah”.⁴⁷

Dari hasil wawancara di atas dapat dipahami bahwa kepala madrasah memfasilitasi guru dan mendorong guru untuk mengembangkan kurikulum dan kepala madrasah sendiri senantiasa menunjukkan komitmen tinggi untuk mengemban kurikulum di madrasah.

Selain kepala madrasah, peneliti juga melakukan wawancara dengan Ibu Sarwenda selaku Guru Bahasa Indonesia beliau mengatakan bahwa:

“Yaa, kepala madrasah selalu memberikan *support*, memberikan pengajaran, memberikan contoh tauladan dan memberikan fasilitas kepada tenaga

⁴⁷Hamidah, Kepala Madrasah Aliyah Al Wasilah Lemo Kecamatan Binuang Kabupaten Polewali Mandar, *Wawancara*, Polewali Mandar, 21 Maret 2020.

pendidikan, agar guru mampu meningkatkan kinerjanya sehingga lebih efektif dan efisien”.⁴⁸

Dari wawancara di atas dapat dipahami bahwa kepala madrasah senantiasa memberikan dukungan kepada guru serta memberikan contoh tauladan guna untuk menciptakan kinerja guru yang lebih efektif dan efisien.

c. Kepala madrasah sebagai Motivator

Motivasi merupakan dorongan yang terdapat dalam diri seseorang untuk berusaha mengadakan perubahan tingkah laku yang lebih baik dalam memenuhi kebutuhannya. Dorongan tersebutlah yang menjadi penggerak untuk melakukan sebuah tindakan nyata dalam pemenuhan kebutuhan tersebut.⁴⁹

Tugas dan fungsi kepala madrasah tentunya tidak sedikit, salah satunya adalah sebagai motivator yang kita artikan disini adalah sebagai pendorong atau penggerak yaitu bagaimana kepala madrasah dapat mendorong atau menggerakkan bawahannya (tenaga pendidik dan kependidikan) dalam pemenuhan tugas dan tanggung jawab.

Sebagai motivator, kepala madrasah memiliki strategi yang tepat untuk memberikan motivasi kepada para tenaga kependidikan dalam melakukan berbagai tugas dan fungsinya. Motivasi ini dapat ditumbuh kembangkan melalui pengaturan lingkungan fisik, suasana kerja, disiplin, dorongan, penghargaan secara efektif dan efisien.

Wawancara dengan Ibu Hamidah, S.Pd.I terkait dengan cara beliau dalam memotivasi guru, mengatakan bahwa:

“Saya selaku kepala madrasah selalu memberikan motivasi kepada setiap guru, dengan melihat dari beberapa masalah yang dialami guru, baik itu saat memberikan pembelajaran ataupun kendala-kendala lainnya. Tentunya sebagai kepala madrasah saya juga mengajak guru untuk berdiskusi dan

⁴⁸Sarwenda, Guru Madrasah Aliyah Al Wasilah Lemo Kecamatan Binuang Kabupaten Polewali Mandar, *Wawancara*, Polewali Mandar, 22 Maret 2020.

⁴⁹Hamzah B, Uno, *Teori Motivasi dan Pengukurannya Analisis di Bidang Pendidikan*, (Jakarta: Bumi Aksara, 2009) h.3.

menanyakan setiap keluhan kesahnya selama manjadi guru di madrasah ini, selanjutnya akan dicarikan solusi yang tepat”.⁵⁰

Dipertegas oleh pernyataan Ibu Hadarah, S.Pd.I selaku guru Bahasa Inggris, mengatakan bahwa:

“Betul, kami sebagai guru selalu mendapat motivasi dan arahan dari kepala madrasah, beliau memberikan motivasi dengan melihat cara kami dalam bekerja, baik dalam proses pembelajaran dan juga memperhatikan tingkah laku kami sebagai guru”.⁵¹

Dari hasil wawancara di atas dapat diketahui bahwa, kepala madrasah memotivasi guru secara individual dengan memperhatikan masing-masing guru kemudian memberikan motivasi sesuai kebutuhan. Bila dirasa ada salah satu guru yang mulai menurun kinerjanya. Maka kepala madrasah akan memanggil guru tersebut dan kemudian mengajaknya berdiskusi, menanyakan masalah yang sedang timbul sehingga guru dapat menceritakan keluhan kesahnya kepada kepala madrasah dan masalah tersebut diharap dapat diatasi dengan mencari solusi bersama.

Jelas bahwa kepala madrasah sebagai motivator sangat penting pengaruhnya bagi peningkatan kinerja guru. Karena selain dorongan dari dalam diri guru juga memerlukan dorongan dari luar untuk dapat meningkatkan kualitas kerjanya.

C. Kinerja Guru di MA Al Wasilah Lemo Kabupaten Polewali Mandar.

Kinerja guru merupakan hasil dari proses pelaksanaan baik itu dalam kelas maupun di luar kelas. Di samping mengajarkan kegiatan-kegiatan lainnya seperti mengerjakan administrasi madrasah ataupun administrasi pembelajaran, melaksanakan bimbingan dan arahan kepada peserta didik serta melaksanakan evaluasi.

⁵⁰Hamidah, Kepala Madrasah Aliyah Al Wasilah Lemo Kecamatan Binuang Kabupaten Polewali Mandar, *Wawancara*, Polewali Mandar, 21 Maret 2020.

⁵¹Hadarah, Guru Madrasah Aliyah Al Wasilah Lemo Kecamatan Binuang Kabupaten Polewali Mandar, *Wawancara*, Polewali Mandar, 23 Maret 2020.

Berkaitan dengan kinerja guru, wujud perilaku yang dimaksud adalah kegiatan guru dalam proses pembelajaran. Seorang yang dikatakan sebagai guru tidak hanya menguasai materi yang akan diajarkan, tetapi seorang guru harus tampil dengan kepribadiannya dengan segala ciri dan tingkat kedewasaannya.

Berdasarkan hasil pengamatan yang dilakukan terkait dengan kinerja guru di MA Al Wasilah Lemo Kabupaten Polewali Mandar telah memenuhi beberapa aspek pencapaian, hal tersebut dapat dilihat sebagaimana yang disampaikan oleh Ibu Hamidah, S.Pd.I selaku kepala madrasah MA Al Wasilah Lemo, beliau mengatakan:

“Kinerja guru disini saya rasa sudah mulai membaik, mengapa saya katakan demikian, karena dilihat dari kedisiplinannya, terus dilihat dari cara mengajarnya sudah sesuai dengan RPP, hubungannya dengan warga sekolah juga sangat baik. Terus dikatakan kinerja guru sudah mulai membaik disini karena juga sangat menaati peraturan yang telah ada, guru yang disiplin baik disiplin tepat waktu, tepat waktu datang ke madrasah tepat waktu masuk ke kelas dan tepat waktu dalam memulai pembelajaran dan mengakhiri pembelajaran, dan demikian juga dilihat dari segi absensinya. Guru disini sering hadir kalau pun ada yang tidak hadir pada mata pelajarannya maka itu wajib digantikan dengan guru yang lain”.⁵²

Wawancara dengan Ibu Asriani, S.Pd mengenai kinerja guru beliau mengatakan:

“Iya benar, dalam bekerja kami selaku guru dituntut untuk memenuhi kriteria kinerja guru, diantaranya mempunyai kepribadian yang baik yang bisa dijadikan teladan bagi peserta didik, di samping itu juga mampu menguasai bahan pengajaran, kurikulum serta mampu membuat program pengajaran yaitu menyusun perangkat pembelajaran, membimbing siswa dan melaksanakan pembelajaran”.⁵³

Berdasarkan hasil wawancara di atas guru dituntut untuk mampu menjalankan fungsi dan tanggungjawabnya sebagai pendidik sesuai yang telah ditetapkan sebagai

⁵²Hamidah, Kepala Madrasah Aliyah Al Wasilah Lemo Kecamatan Binuang Kabupaten Polewali Mandar, *Wawancara*, Polewali Mandar, 21 Maret 2020.

⁵³Asriani, Guru Madrasah Aliyah Al Wasilah Lemo Kecamatan Binuang Kabupaten Polewali Mandar, *Wawancara*, Polewali Mandar, 23 Maret 2020.

tolak ukur kinerja guru demi tercapainya tujuan pendidikan. Untuk mencapai tujuan pendidikan tersebut perlu kerjasama dan peran kepala madrasah. Sebagai penggerak para guru, kepala madrasah MA Al Wasilah Lemo bekerja sama dengan seluruh guru dan staf untuk terus mengupayakan pembinaan kinerja guru. Kepala madrasah merumuskan beberapa rencana yang harus dalam pembinaan kinerja guru.

Peningkatan kinerja guru tidak lepas dari dari peran kepala madrasah. Berdasarkan hasil wawancara dengan Muh. Saleh, S.Pd mengenai perencanaan kepala madrasah dalam guru mengatakan bahwa:

“Kami selaku guru merasa bahwa masih ada beberapa yang harus dibenahi, masih ada beberapa koreksi dari kepala madrasah mengenai cara kami dalam memberikan pembelajaran. Maka dari itu, selaku pimpinan beliau membuat program dalam pembinaan kinerja guru di antaranya musyawarah, rapat rutin dengan guru, pembinaan, *workshop* atau seminar pendidikan, dan pembinaan melalui supervisi guna untuk meningkatkan kinerja guru”.⁵⁴

Dari hasil wawancara tersebut beberapa program yang direncanakan telah berjalan. Seperti halnya melakukan pembinaan, rapat rutin guru, *workshop* seperti penggunaan media dan metode pembelajaran, dan melakukan supervisi kunjungan kelas yang dilakukan kepala madrasah. Kepala madrasah melakukan pembinaan kinerja guru guna untuk peningkatan kinerja guru itu sendiri.

Pelaksanaan pembelajaran di MA Al Wasilah Lemo dapat dilihat dari tugas pokok guru dalam pelaksanaan pembelajaran apakah sudah dilaksanakan sesuai RPP yang sudah disusun meliputi kegiatan pendahuluan, inti dan penutup sudah sudah menunjukkan kinerja yang baik. Perencanaan pembelajaran yang sudah disiapkan oleh masing-masing guru dalam menyampaikan materi, guru menyesuaikan dengan kemampuan siswa serta alokasi yang telah ditentukan.

⁵⁴Muh. Saleh, Guru Madrasah Aliyah Al Wasilah Lemo Kecamatan Binuang Kabupaten Polewali Mandar, *Wawancara*, Polewali Mandar, 23 Maret 2020.

Wawancara dengan ibu Nurindayanti, S.Pd selaku guru matapelajaran Bahasa Indonesia beliau mengatakan bahwa;

“Saat atau sebelum mengajar, guru sudah mengetahui kandungan materi yang akan disampaikan di kelas, metode pengajaran yang digunakan dapat dipahami oleh siswa. Agar pelaksanaannya dapat dilakukan dengan baik dan efektif, maka guru aktif mengembangkan potensi dirinya baik dengan melakukan diskusi dengan teman-teman guru, maupun keaktifan dalam musyawarah guru”.⁵⁵

Berdasarkan pernyataan tersebut, guru aktif mengikuti berbagai kegiatan yang dilakukan oleh sekolah sehingga memiliki sifat yang dinamis terhadap perkembangan pendidikan dan akan timbul kepercayaan dalam dirinya. Selain itu guru menyadari kekurangannya dan hasil yang diperoleh selama ini masih kurang sehingga bisa menjadi maksimal dan dikembangkan menjadi lebih baik.

Kemampuan guru dalam mengevaluasi pembelajaran di MA Al Wasilah Lemo dilihat dari tugas utama guru dalam pengevaluasian menunjukkan adanya kinerja guru yang cukup baik. Hal ini ditinjau dari adanya kemampuan guru menyusun rencana, pelaksanaan dan pengevaluasian yang dilakukan secara rutin oleh guru di madrasah. Wawancara dengan bapak Zainuddin, S.Pd mengatakan bahwa;

“Nilai kriteria ketuntasan maksimum (KKM) setiap matapelajaran sudah ditentukan pada awal tahun ajaran melalui rapat dewan pendidik. Guru melakukan penilaian pada aspek pengetahuan dan keterampilan, dan penilaian sikap peserta didik”.⁵⁶

Sejalan dengan penjelasan di atas ibu Nurindayanti, S.Pd menambahkan bahwa;

⁵⁵Nurindayanti, Guru Madrasah Aliyah Al Wasilah Lemo Kecamatan Binuang Kabupaten Polewali Mandar, *Wawancara*, Polewali Mandar, 24 Maret 2020.

⁵⁶Zainuddin, Guru Madrasah Aliyah Al Wasilah Lemo Kecamatan Binuang Kabupaten Polewali Mandar, *Wawancara*, Polewali Mandar, 24 Maret 2020.

“Penilaian dapat memotivasi siswa untuk bertanggung jawab terhadap hasil belajarnya, penilaian juga bagian yang dapat mendorong proses belajar siswa lebih kreatif dalam mempergunakan ilmu yang telah dikuasai”.⁵⁷

Mengingat pentingnya penilaian dalam menentukan kualitas pendidikan, maka hal yang harus dilakukan oleh pihak madrasah adalah membantu guru dalam memahami teknik penilaian dengan cara melakukan pelatihan oleh guru-guru. Penilaian yang dilakukan oleh guru mengacu pada standar nilai kriteria ketuntasan minimum setiap mata pelajaran. Dari hasil penilaian tersebut, guru dapat melakukan evaluasi diri mengenai tingkat efektifitas pembelajaran yang telah dilakukan di kelas.

Dengan demikian kinerja guru di MA Al Wasilah Lemo sudah efektif, karena guru mampu mengelola kegiatan proses pembelajaran yang serupa perencanaan pembelajaran, pelaksanaan pembelajaran dan penilaian yang dilakukan secara rutin. Pada dasarnya gambaran kinerja guru dapat dilihat melalui pengaplikasian kompetensi guru dalam proses pembelajaran.

D. Kepemimpinan Kepala Madrasah dalam Meningkatkan Kinerja Guru di MA Al Wasilah Lemo Kabupaten Polewali Mandar.

Kepemimpinan dalam dunia pendidikan merupakan faktor yang sangat penting, karena berhasil tidaknya suatu lembaga pendidikan sangat bergantung pada kepemimpinan seorang pemimpin.

Kepala madrasah adalah seorang pemimpin yang memiliki peran dan tanggung jawab dalam manajemen pendidikan. Selain itu, kepala madrasah berkewajiban untuk mencapai tujuan pendidikan yang sejalan dengan visi dan misi madrasah. Di sisi lain, kepala madrasah memegang peranan penting terhadap bawahannya apakah itu guru atau rekan kerja. Oleh karena itu, jika kepala madrasah

⁵⁷Nurindayanti, Guru Madrasah Aliyah Al Wasilah Lemo Kecamatan Binuang Kabupaten Polewali Mandar, *Wawancara*, Polewali Mandar, 24 Maret 2020.

dapat mempengaruhi guru untuk meningkatkan kinerjanya, maka kinerja guru akan meningkat dan menjadi lebih baik.

Untuk mengetahui sejauh mana upaya kepemimpinan kepala dalam meningkatkan kinerja guru di MA Al Wasilah Lemo maka dapat diperoleh dari hasil wawancara dengan Ibu Hamidah, S.Pd.I selaku kepala madrasah sebagai berikut:

“Untuk meningkatkan kinerja guru, sebagai kepala madrasah saya selalu memberikan motivasi, pandangan dan arahan untuk mencapai tujuan kinerja guru dan melibatkan guru dalam kegiatan Musyawarah Guru Mata Pelajaran (MGMP)”.⁵⁸

Pernyataan tersebut didukung hasil wawancara dengan ibu Nuryani, S.Pd beliau mengatakan bahwa:

“Untuk meningkatkan kinerja guru maka kepala madrasah selalu memberikan dukungan dan motivasi”.⁵⁹

Setelah melihat dari beberapa pernyataan di atas maka dapat diketahui bahwa upaya kepala madrasah dalam meningkatkan kinerja guru yaitu:

1. Pemberian motivasi dan dukungan terhadap kinerja guru

Keberhasilan suatu organisasi atau lembaga dipengaruhi oleh beberapa faktor dari dalam dan dari lingkungan. Motivasi merupakan faktor yang sangat dominan, dan faktor lain dapat menjadi pendorong ke arah efektifitas kerja. Motivasi adalah dorongan untuk bertindak. Orang yang tidak mau bertindak sering dikatakan tidak termotivasi. Alasan dan impuls bisa datang dari luar atau dari dalam. Motivasi berarti menciptakan motivasi, menciptakan daya gerak, atau membiarkan seseorang atau diri sendiri melakukan sesuatu untuk mencapai kepuasan atau tujuan.

⁵⁸Hamidah, Kepala Madrasah Aliyah Al Wasilah Lemo Kecamatan Binuang Kabupaten Polewali Mandar, *Wawancara*, Polewali Mandar, 21 Maret 2020.

⁵⁹Nuryani, Guru Madrasah Aliyah Al Wasilah Lemo Kecamatan Binuang Kabupaten Polewali Mandar, *Wawancara*, Polewali Mandar, 24 Maret 2020.

Dari penjelasan di atas, kita dapat melihat bahwa motivasi adalah dorongan untuk melakukan tindakan untuk mencapai suatu tujuan yang diinginkan. Motivasi sangat penting dalam hal kinerja guru. Dengan adanya motivasi yang diberikan kepada guru, guru selalu bersemangat dan selalu bertindak untuk memenuhi kewajiban dan tanggung jawabnya. Bagi guru MA Al Wasilah Lemo motivasi yang diberikan kepala madrasah kepada guru merupakan salah satu penunjang untuk meningkatkan kinerjanya. Dengan motivasi tersebut, guru selalu bersemangat, terutama dalam menunaikan tugas dan tanggung jawabnya sebagai pendidik.

Wawancara dengan Ibu Sarwenda, S.Pd beliau mengatakan:

“Dengan motivasi yang selalu diberikan oleh kepala madrasah, kami sebagai guruselalu antusias dan bersemangat terutama ketika melakukan tugas-tugas sebagai seorang guru”.⁶⁰

Sejalan dengan penjelasan di atas Masni, S.Pd.I menambahkan bahwa:

“Kepala madrasah senantiasa memberikan motivasi dan mendorong kepada kami, karena dengan motivasi tersebut kami sebagai guru menganggap bahwa kepala madrasah mempunyai perhatian kepada kami, dan dengan perhatian itulah sehingga kami selalu berusaha melaksanakan tugas kami dengan baik”.⁶¹

Dari hasil wawancara di atas, kita dapat melihat bahwa motivasi adalah dorongan untuk melakukan suatu tindakan untuk mencapai suatu tujuan yang diinginkan. Motivasi selalu penting dalam hal kinerja guru. Dengan motivasi yang tertanam dalam diri guru, guru selalu bersemangat dan selalu bertindak untuk memenuhi kewajiban dan tanggung jawabnya. Bagi guru MA Al Wasilah Lemo, motivasi yang diberikan kepala madrasah kepada guru merupakan salah satu

⁶⁰Sarwenda, Guru Madrasah Aliyah Al Wasilah Lemo Kecamatan Binuang Kabupaten Polewali Mandar, *Wawancara*, Polewali Mandar, 24 Maret 2020

⁶¹Masni, Guru Madrasah Aliyah Al Wasilah Lemo Kecamatan Binuang Kabupaten Polewali Mandar, *Wawancara*, Polewali Mandar, 24 Maret 2020.

penunjang untuk meningkatkan kinerjanya. Dengan motif ini, guru selalu hadir dengan antusias. Hal ini terutama berlaku ketika memenuhi kewajiban dan tanggung jawabnya sebagai seorang pendidik. Sebagaimana yang dikemukakan Ibu Rasma, S.Pd dalam wawancara beliau mengatakan:

“Kami selaku selalu bersemangat dalam melaksanakan tugas kami sebagai guru, baik dalam mengajar dan lain sebagainya, arena kepala madrasah selalu memberikan kami motivasi dan dukungan dalam bekerja”.⁶²

Ditambahkan lagi oleh Dra. Farida AS beliau mengatakan:

“Dengan adanya motivasi yang diberikan kepala madrasah, kami sebagai guru merasa sangat diperhatikan, dengan motivasi dan perhatian tersebut kami selalu berusaha melakukan tugas kami dengan baik”.⁶³

Motivasi yang dilakukan kepala madrasah kepada guru membuat guru selalu bersemangat dalam menjalankan tugas dan tanggung jawabnya, terutama ketika menjadi pendidik.

Dari beberapa pernyataan di atas dapat diketahui bahwa motivasi merupakan salah satu pilar penting untuk lebih meningkatkan kinerja guru MA Al Wasilah Lemo Kabupaten Polewali Mandar. Karena dengan adanya motivasi tersebut maka seorang akan lebih bersemangat dalam melaksanakan tugas dan tanggung jawabnya sebagai pendidik.

2. Melibatkan guru dalam mengikuti kegiatan Musyawarah Guru Mata Pelajaran (MGMP)

Upaya peningkatan kinerja guru dapat dilakukan antara lain melalui kegiatan pelatihan, penulisan karya ilmiah, dan kegiatan profesional lainnya. Kegiatan yang

⁶²Rasma, Guru Madrasah Aliyah Al Wasilah Lemo Kecamatan Binuang Kabupaten Polewali Mandar, *Wawancara*, Polewali Mandar, 23 Maret 2020.

⁶³Faridah, Guru Madrasah Aliyah Al Wasilah Lemo Kecamatan Binuang Kabupaten Polewali Mandar, *Wawancara*, Polewali Mandar, 25 Maret 2020.

dimaksud adalah kegiatan Musyawarah Guru Mata Pelajaran(MGMP). Kegiatan ini memungkinkan guru untuk bertemu dan berbagi pengalaman dengan guru lain, dan tergantung pada mata pelajaran yang mereka ajarkan.

MGMP adalah perkumpulan guru mata pelajaran yang berfungsi sebagai sarana komunikasi, pembelajaran, dan tukar pikiran serta menjadi pengalaman bagi guru untuk meningkatkan kinerjanya. Kegiatan tersebut tentunya mengubah cara berpikir guru dalam memimpin kelas dan melaksanakan proses pembelajaran, sehingga guru lebih aktif dan kreatif lagi dalam rangka meningkatkan kualitas pendidikan khususnya dalam proses pembelajaran.

Secara umum tujuan adanya kegiatan MGMP tersebut agar para gurumampu mengembangkan kreatifitas dan inovasi dalam meningkatkan profesionalisme guru. Secara khusus tujuan MGMP ini adalah:

- a. Memperluas wawasan dan pengetahuannya sesuai dengan mata pelajaran yang diajarkan dan dapat mewujudkan pembelajaran yang efektif dan efisien.
- b. Mengembangkan kultur kelas yang kondusif sebagai tempat proses pembelajaran yang menyenangkan, mengasyikkan, dan mencerdaskan siswa.
- c. Membangun kerja sama dengan masyarakat sebagai mitra guru dalam melaksanakan proses pembelajaran.

Dari berbagai tujuan di atas, kepala madrasah menginginkan agar guru senantiasa meningkatkan kinerja atau tugas utamanya dalam proses pembelajaran.

Seperti yang dikatakan kepala madrasah:

“Ya tentu saja, guru-guru disini kami ikutkan dalam rangka pembinaan guru melalui Musyawarah Guru Mata Pelajaran (MGMP) dengan harapan agar

setelah mengikuti pelatihan guru mampu meningkatkan kualitasnya khususnya dalam melaksanakan proses pembelajaran”.⁶⁴

Hal ini juga diperkuat oleh pernyataan dari bapak Jafar, S.Pd.I selaku Waka Humas, beliau mengatakan bahwa:

“Iya benar, guru-guru yang ada disini diikut sertakan untuk mengikuti pelatihan MGMP, dan disitu mereka diajarkan tentang metode dan strategi pembelajaran dan mengundang pemateri untuk mengisi pelatihan tersebut sehingga guru dapat mengembangkan kemampuannya dalam memberikan pembelajaran”.⁶⁵

Lanjut...

“Dengan kegiatan ini pula maka kepala madrasah menuntut kepada guru untuk mengaplikasikan di madrasah terhadap apa yang telah didapatkan selama mengikuti pelatihan”.⁶⁶

Dari hasil wawancara di atas menunjukkan bahwa kepala madrasah benar mengikut sertakan guru-guru MA Al Wasilah Lemo untuk mengikuti pelatihan MGMP yang telah diprogramkan, guna untuk mengembangkan dan menambah wawasan para guru khususnya dalam proses pembelajaran, disamping itu kepala madrasah juga menuntut para guru yang telah mengikuti pelatihan agar dapat menerapkan apa yang diperoleh selama mengikuti pelatihan MGMP. Tentu dengan adanya tuntutan tersebut, maka guru tidak asal-asalan dalam mengikuti pelatihan dan betul-betul serius mengikuti pelatihan. Hal ini diperkuat oleh pendapat guru Matematika, Zainuddin, S.Pd bahwa:

“Dalam kegiatan MGMP saya betul-betul mengikuti kegiatan tersebut dengan tekun karena setelah kembali ke madrasah, kepala madrasah menuntut untuk mengamalkan dari apa yang telah didapatkan setelah mengikuti kegiatan”.⁶⁷

⁶⁴Hamidah, Kepala Madrasah Aliyah Al Wasilah Lemo Kecamatan Binuang Kabupaten Polewali Mandar, *Wawancara*, Polewali Mandar, 21 Maret 2020.

⁶⁵Jafar, Guru Madrasah Aliyah Al Wasilah Lemo Kecamatan Binuang Kabupaten Polewali Mandar, *Wawancara*, Polewali Mandar, 24 Maret 2020.

⁶⁶Jafar, Guru Madrasah Aliyah Al Wasilah Lemo Kecamatan Binuang Kabupaten Polewali Mandar, *Wawancara*, Polewali Mandar, 24 Maret 2020.

Jelas bahwa kegiatan MGMP adalah salah satu penunjang untuk meningkatkan kinerja para guru di MA Al Wasilah Lemo Kabupaten Polewali Mandar.

Dengan melihat dari berbagai upaya yang dilakukan kepala madrasah dalam meningkatkan kinerja guru maka jelaslah bahwa kepala madrasah selalu berusaha agar para guru di madrasah MA Al Wasilah Lemo Kabupaten Polewali Mandar memiliki kinerja dan kualitas yang baik sebagai pendidik. Hal tersebut dari berbagai upaya yang telah dilakukan kepala madrasah maka para guru khususnya guru pendidikan agama Islam di sekolah tersebut telah berstatus guru profesional oleh kementerian agama dengan melalui sertifikat pendidik profesional pada bidang studi yang diajarkannya.



⁶⁷Zainuddin, Guru Madrasah Aliyah Al Wasilah Lemo Kecamatan Binuang Kabupaten Polewali Mandar, *Wawancara*, Polewali Mandar, 24 Maret 2020.

BAB V

PENUTUP

A. Kesimpulan

Setelah peneliti menguraikan pembahasan tentang kepemimpinan kepala madrasah dalam meningkatkan kinerja guru di MA Al Wasilah Lemo, maka ditarik kesimpulan sebagai berikut:

1. Kepemimpinan kepala madrasah sudah baik karena mampu menjunjung tinggi tanggung jawab dengan penuh amanah. Kepemimpinan kepala madrasah MA Al Wasilah Lemo juga lebih kepada gaya kepemimpinan demokratis, yang dimana kepala madrasah memiliki hubungan yang sangat erat, pendekatannya dengan guru, pegawai, staf dan peserta didik sangat baik, sehingga para guru memiliki hak yang sama untuk berkontribusi.
2. Kinerja guru di MA Al Wasilah Lemo sudah baik, dilihat dari kemampuan guru mengelolah kegiatan proses pembelajaran dan perencanaan pembelajaran, pelaksanaan pembelajaran dan penilaian. Pada dasarnya kinerja guru dapat dilihat melalui pengaplikasian kompetensi guru dalam proses pembelajaran.
3. Adapun upaya kepala madrasah dalam meningkatkan kinerja guru MA Al Wasilah Lemo Kabupaten Polewali Mandar adalah:
 - a. Kepala madrasah selalu memberikan motivasi serta pengawasan terkait dengan tugas dan tanggung jawab guru. Tanggung jawab yang dimaksud adalah pengelolaan pendidikan pada madrasah.
 - b. Kepala madrasah memberikan dukungan, pandangan dan arah untuk mencapai sasaran kinerja guru.

- c. Kepala madrasah memberikan kesempatan kepada guru untuk mengikuti kegiatan Musyawarah Guru Mata Pelajaran (MGMP) serta memberikan pengawasan terkait dengan perangkat pembelajaran.

B. Saran

Berdasarkan kesimpulan dari data yang ditemukan di lapangan, mengenai dengan kepemimpinan kepala madrasah dalam meningkatkan kinerja guru di MA Al Wasilah Lemo, ada beberapa saran yang perlu disampaikan antara lain:

1. Kepala madrasah hendaknya berusaha dan komitmen serta menjalin kerjasama dalam membangun keharmonisan bersama dengan guru dan staf agar tujuan pendidikan dapat terlaksana dengan baik.
2. Para guru lebih disiplin lagi dalam mengikuti kegiatan dan pembinaan kinerja guru, agar tujuan pendidikan mampu tercapai.
3. Kepala madrasah tetap mempertahankan tugas dan fungsi pokok kepemimpinannya yang telah dikembangkan dengan baik.

DAFTAR PUSTAKA

- Ana Retnoningsi Suharso, *Kamus Besar Bahasa Indonesia*, Semarang: Widya Karya, 2005.
- Asep Jihat Suyanto, *Menjadi Guru Profesional*, Jakarta: Erlangga, 2013.
- Cepi Triatna dan Aan Komariah, *Visionary Leadership Menuju Sekolah Efektif* Jakarta: PT. Bumi Aksara, 2005.
- Cepi Triatna dan Aan Komariah, *Visionary Leadership: Menuju Sekolah Efektif* Jakarta: Bumi Aksara, 2010.
- Damopoli Muldjono, *Pedoman Penelitian Karya Tulis Ilmiah*, Makassar, Alauddin Perss, 2013.
- Danim Sudarwan, *Menuju Komunitas Pembelajar: Kepemimpinan Transformasional dalam Komunitas Organisasi Pembelajaran*, Jakarta: Bumi Aksara, 2005.
- Daryanto, *Administrasi Pendidikan*, Jakarta: Reneka Cipta, 2008.
- Elham Romanto , Zainal Aqib, *Membangun Profesionalisme Guru dan Pengawas Sekolah*, Surabaya: Yrama Widya, 2007.
- H Makawimbang Jerry, *Kepemimpinan Pendidikan yang Bermutu*, Bandung: Alfabeta, 2012
- Hendarman, *Revolusi Kinerja Kepala Sekolah*, Jakarta: Indeks, 2015.
- J. Moleong Lexy, *Metodologi Penelitian Kualitatif*, Bandung: Remaja Rosdakarya, 2007.
- Musfah Jejen, *Peningkatan Kompetensi Guru: Melalui Pelatihan dan Sumber Belajar Teori dan Praktik*, Jakarta: Kencana, 2011.
- Mulyasa E., *Menjadi Kepala Sekolah Profesional*, Bandung: Remaja Rosdakarya 2007.
- Mulyana Dedy, *Metodologi Penelitian Kualitatif*, Bandung: PT. Remaja Rosdakarya 2010.

- Muldjono Damopoli, *Pedoman Penelitian Karya Tulis Ilmiah*, Makassar: Alauddin Perss 2013.
- Nawawi Hadari, *Kepemimpinan Yang Efektif*, Yogyakarta: Gadjia Mada University Press, 2004.
- Purwanto Ngalim, *Administrasi dan Supervisi Pendidikan*, Bandung: PT. Remaja Rosdakarya, 2002.
- Purwanto Ngalim, *Administrasi dan Supervisi Pendidikan*, Bandung, Rosda Karya, 2005.
- Republik Indonesia, Undang-Undang No. 20 Tahun 2003 Tentang Sistem Pendidikan Nasional, Cet. V; Jakarta: Sinar Grafika, 2013.
- Republik Indonesia, Undang-Undang No. 20 Tahun 2003 Tentang Sistem Pendidikan Nasional, Cet. II; Jakarta: Visimedia, 2007.
- Setiawan Agus Bahar, *Transformational Leadership*, Jakarta: PT. RajaGrafindo Persada, 2013.
- Sinambela Poltak Lijan, *Kinerja Pegawai, Teori, Pengukuran dan Implikasi*, Yogyakarta: Graha Ilmu 2012.
- Soedijarto, *Landasan dan Arah Pendidikan Nasional*, Jakarta: Gramedia, 2008.
- Surakhman Winarni, *Pengantar Penelitian Ilmiah: Dasar, Metode dan Teknik* Jakarta, LPS, 1986.
- Sugiyono, *Metode Penelitian Kuantitatif, Kualitatif dan R&D*, Bandung: Alfabeta, 2012.
- Soehartono Irawan, *Metode Penelitian Sosial: Suatu Penelitian Bidang Kesejahteraan Sosial dan Ilmu Sosial Lainnya*, Bandung: PT. Remaja Rosdakarya, 2011.
- Sony Tambunan Toman., *Pemimpin dan Kepemimpinan*, Cet. I ; Yogyakarta: Graha Ilmu, 2015.
- Suharsaputra Uhar, *Administrasi Pendidikan Edisi Revisi*, Bandung: PT Refika Aditama, 2013.

Soekanto, *Sosiologi Suatu Pengantar*, Rajawali Pers, 2013.

Supardi, *Kinerja Guru*, Jakarta: PT RajaGrafindo Persada, 2014.

Taher Razik, *Fundamental Consep of Education Leadership and Management*, USA. Prenmtice- hall, 1995.

Wahjosumidjo, *Kepemimpinan Kepala Sekolah*, Jakarta: PT RajaGrafindo Persada, 2002.



LAMPIRAN

Madrasah Aliyah (MA) Al Wasilah Lemo, Kabupaten Polewali Mandar



Wawancara Peneliti dengan Kepala Madrasah



Wawancara Peneliti dengan Guru



Proses Belajar Mengajar di MA Al Wasilah Lemo



Proses Belajar Mengajar di MA Al Wasilah Lemo



Rapat Guru MA Al Wasilah Lemo



Peringatan Hari Guru Nasional



Upacara Peringatan Hari Guru Nasional



Kunjungan Kemenag Polewali Mandar

DAFTAR RIWAYAT HIDUP



ABD. MURSYID, lahir pada Tanggal 08 Mei 1996 di Lemo Baru Desa Kuajang Kecamatan Binuang Kabupaten Polewali Mandar, merupakan anak pertama dari empat bersaudara dari pasangan bapak (Alm.) Calli L. dengan ibu St. Hawa. Penulis memasuki jenjang pendidikan formal pada MI DDI Lemo Baru pada tahun ajaran 2002/2003 dan selesai tahun ajaran 2007/2008. Kemudian melanjutkan pendidikan menengah pertama di MTs Al Wasilah Lemo pada tahun ajaran 2007/2008 selesai tahun 2011. Pendidikan Menengah Atas di MA Al Wasilah Lemo pada tahun ajaran 2014. Penulis melanjutkan pendidikan ke salah satu Perguruan Tinggi Negeri di Makassar pada tahun 2014 melalui jalur mandiri (UMM) dan tercatat sebagai mahasiswa Jurusan Manajemen Pendidikan Islam, Fakultas Tarbiyah dan Keguruan Universitas Islam Negeri Alauddin Makassar.

Adapun pengalaman Organisasi antara lain:

1. Himpunan Mahasiswa Jurusan Manajemen Pendidikan Islam
2. Forum Solidaritas Idealis (FOSIL) Pemuda Lemo Baru.

UNIVERSITAS ISLAM NEGERI
ALAUDDIN
MAKASSAR