

**AQUATIC CENTER DENGAN PENDEKATAN ARSITEKTUR
BIOKLIMATIK DI KABUPATEN BULUKUMBA**



UNIVERSITAS ISLAM NEGERI
ALAUDDIN
M A K A S S A R

SKRIPSI

Diajukan sebagai Syarat Penyelesaian Studi Sarjana
Pada Program Sarjana Teknik Arsitektur Fakultas Sains Dan
Teknologi Universitas Islam Negeri Alauddin Makassar

Oleh :

Nurul Fadly K.Nai

601.001.16.009

TIM PEMBIMBING:

Marwati, S.T.,M.T.

Nursyam S.T .,M.T

2023

HALAMAN PERNYATAAN

Dengan ini saya menyatakan bahwa penulisan skripsi ini dilakukan secara mandiri dan disusun tanpa menggunakan bantuan yang tidak dibenarkan, sebagaimana lazimnya pada penyusunan sebuah skripsi. Semua kutipan, tulisan atau pemikiran orang lain yang digunakan didalam penyusunan skripsi, baik dari sumber yang dipublikasikan ataupun tidak termasuk dari buku, seperti artikel, jurnal, catatan kuliah, tugas mahasiswa lain dan lainnya, direferensikan menurut kaidah akademik yang baku dan berlaku.

Gowa, 21 Agustus 2023

Penyusun



NURUL FADLY K.NAI
NIM. 60.100.116.009

HALAMAN PERSETUJUAN

Skripsi yang berjudul “ **Aquatic Center dengan Pendekatan Arsitektur Bioklimatik di Kabupaten Bulukumba** ”, yang disusun oleh Nurul Fadly K. Nai, NIM.60100116009, Mahasiswa Jurusan Teknik Arsitektur Fakultas Sains dan Teknologi Universitas Islam Negeri (UIN) Alauddin Makassar, telah diuji dan dipertahankan dalam Sidang Munaqasyah yang diselenggarakan pada hari Jum'at tanggal 21 Agustus 2023 dinyatakan telah diterima sebagai salah satu syarat untuk memperoleh gelar Sarjana Arsitektur (S.Ars) pada Jurusan Teknik Arsitektur dengan beberapa perbaikan.

Gowa, 21 Agustus 2023

05 Safar 1445 H

DEWAN PENGUJI

Ketua Sidang : Dr. Fatmawati Nur, S.Si., M.Si.

Sekretaris : Nuryuningsih, S.T., M.T.

Pembimbing I : Marwati, S.T., M.T.

Pembimbing II: Nursyam, S.T., M.T.

Munaqisy I : Prof. Dr. Wasilah, S.T., M.T.

Munaqisy II : Prof. Dr. Arifuddin, M.Ag

Pelaksana : Sumarni Herman, S.Ars.



Mengetahui:

Dekan Fakultas Sains dan Teknologi
Universitas Islam Negeri Alauddin Makassar

Prof. Dr. Muhammad Hafifah Mustami, M.Pd.

NIP. 19710412200003.1.001

KATA PENGANTAR

Assalamu alaikum Warahmatullah Wabarakatuh.

Alhamdulillah, puji syukur penulis panjatkan kehadiran Allah SWT. karena atas limpahan rahmat dan karunia-Nya sehingga skripsi ini dapat terselesaikan. Tak lupa pula penulis mengirimkan salam dan shalawat kepada Nabi Besar Muhammad SAW. yang telah membawa umat Islam ke jalan yang diridhoi Allah SWT.

Skripsi yang berjudul “*Aquatic Center Dengan Pendekatan Arsitektur Bioklimatik Di Kabupaten Bulukumba*” ini merupakan salah satu syarat untuk mencapai gelar sarjana. Terwujudnya skripsi ini tidak lepas dari partisipasi dan bantuan dari berbagai pihak, terutama kepada Bapak **Kamaruddin S.E** dan Ibu **Hasnawati Ali** selaku orang tua saya tersayang serta saudara-saudara saya terkasih **Nurul Fatwa K** dan **Nurul Fadillah** yang senantiasa memberikan do'a dan semangat sehingga skripsi ini dapat selesai. Penulis juga ingin menyampaikan terima kasih yang setulus-tulusnya kepada:

1. Bapak **Prof. Drs. Hamdan Juhannis M.A, Ph.D** selaku Rektor Universitas Islam Negeri Alauddin Makassar. Serta Bapak **Prof. Dr. Muhammad Halifah Mustami, M.Pd.** selaku Dekan Fakultas Sains dan Teknologi.
2. Ketua Jurusan Teknik Arsitektur Bapak **Ir. Zulkarnain AS, S.T., M.T.**, yang juga sebagai dosen Pembimbing II penulis, yang telah mendorong, membimbing, serta memberikan arahan kepada penulis untuk menyelesaikan Skripsi ini. Terimakasih atas bimbingan dan dorongannya.
3. Ibu **Marwati, S.T., M.T.**, selaku dosen Pembimbing I penulis, dan Bapak **Nursyam, S.T., M.T.**, selaku dosen pembimbing 2, yang telah mendorong, membimbing, serta memberikan arahan kepada penulis untuk menyelesaikan Skripsi ini. Terimakasih atas bimbingan dan dorongannya.
4. Kepada Dosen Penguji, Ibu **Prof. Dr. Wasilah, S.T., M.T.**, selaku penguji dibidang arsitektur dan Bapak **Prof. Dr. Arifuddin, M.A.** selaku dosen penguji

agama yang telah memberikan masukan dalam Skripsi ini.

5. Seluruh jajaran dosen Teknik Arsitektur UINAM tanpa terkecuali.
6. Staf pengajar dan pegawai Fakultas Sains dan Teknologi, khususnya kepada staf Jurusan Teknik Arsitektur atas segala bantuan yang telah diberikan kepada penulis.
7. Kepada teman-teman penulis dalam lingkup Teknik Arsitektur, terkhusus teman-teman Foyer angkatan 2016, penulis mengucapkan terimakasih atas do'a dan dukungannya selama ini.
8. Serta seluruh pihak yang ikut membantu, baik secara langsung maupun tidak langsung. Penulis berdoa, semoga Allah SWT. membalas kebaikan-kebaikan mereka dengan setimpal. Aamiin.
9. Last but not least, Terimakasih kepada kekasih saya **Dini Damayanti B** yang selalu memberikan semangat dan dukungan yang tak terhingga dan selalu kebersamai dalam penulisan skripsi ini.

Penulis menyadari bahwa Skripsi ini bukanlah sesuatu yang mudah sebab tidak dipungkiri dalam penyusunannya terdapat banyak kekurangan, oleh karena itu dengan segenap kerendahan hati penulis memohon maaf dan mengharapkan kritik saran yang sifatnya membangun untuk kesempurnaan skripsi ini.

Akhirnya penulis berharap bahwa apa yang ada didalam skripsi ini dapat bermanfaat bagi perkembangan ilmu pengetahuan, terutama dalam bidang arsitektur. Semoga semua dapat bernilai ibadah disisi-Nya. Sekian dan terima kasih. Wassalamu alaikum Warahmatullah Wabarakatuh.

Gowa, 21 Agustus 2023

Penulis

NURUL FADLY K.NAI

DAFTAR ISI

DAFTAR ISI	i
DAFTAR GAMBAR	iii
DAFTAR TABEL	v
BAB I PENDAHULUAN	1
A. Latar Belakang	1
B. Rumusan Masalah	5
C. Tujuan dan Sasaran Pembahasan.....	5
D. Lingkup dan Batasan Pembahasan	6
E. Metode Pembahasan.....	6
F. Sistematika Pembahasan	7
BAB II TINJAUAN PUSTAKA	9
A. Definisi Judul	9
B. Pedoman Perencanaan Aquatic Center	10
1. Tipologi Kolam Renang.....	10
2. Persyaratan Umum Stadion.....	10
3. Klasifikasi Standar Kolam Renang Menurut FINA.....	15
C. Tinjauan Umum Terhadap Aplikasi Pendekatan	20
D. Studi Preseden.....	27
E. Integrasi Keislaman.....	52
BAB III TINJAUAN KHUSUS	56
A. Tinjauan Lokasi Perancangan Aquatic Center.....	56
1. Pemilihan Lokasi	56
2. Analisa Pemilihan Tapak	60
B. Analisis Program Ruang.....	75

1. Aktivitas Pengguna Aquatic Center	75
2. Besaran Ruang Aquatic Center	84
C. Analisis Kegiatan Pengguna.....	89
1. Analisis Pelaku dan Kegiatan	89
2. Analisis hubungan ruang(bubble diagram)	92
D. Analisis Bentuk	94
1. Filosofi Perahu terhadap desain	94
2. Konsep Sisik Ikan Pada Fasad (eksterior).....	95
3. Filosofi Penerapan Warna.....	96
4. Tujuan dan Konsep	96
E. Analisis Pendukung dan Kelengkapan Bangunan/Kawasan	97
1. Utilitas	97
2. Struktur Bangunan dan Material	102
F. Analisa Pendekatan Desain	103
BAB IV KONSEP DESAIN.....	105
A. Gagasan Pengolahan Tapak.....	105
B. Konsep Bentuk Bangunan	108
C. Pengolahan Struktur dan Material	111
D. Sistem Utilitas Bangunan	114
E. Aplikasi Pendekatan Arsitektur Bioklimatik	117
BAB V TRANSFORMASI KONSEP DESAIN.....	119
A. Transformasi Site Plan.....	119
B. Transformasi Bentuk	120
C. Transformasi Ruang	121
1. Transformasi Layout Ruang	121
2. Transformasi Potongan.....	122
D. Transformasi Besaran Ruang	124
BAB VI HASIL DESAIN	126
A. Site Plan	126
B. Exterior Bangunan	127
1. Bangunan Utama Aquatic Center.....	127

2. Pelataran Bangunan	128
3. Sclupter.....	130
4. Perspektif Kawasan	131
C. Interior Bangunan.....	132
1. Kolam Utama.....	132
2. Interior Ruang Pengelola	134
3. Interior Ruang Medis	135
D. Detail Pendekatan Arsitektur Bioklimatik.....	137
E. Maket	138
F. Banner	140
DAFTAR PUSTAKA	141

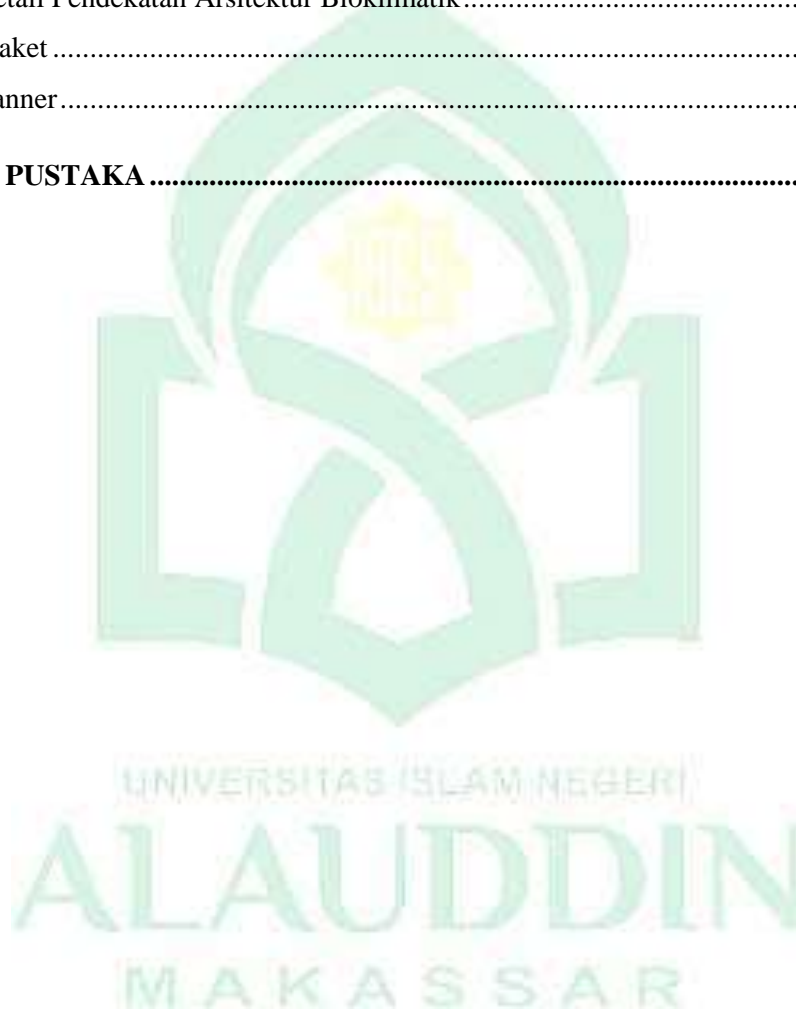

DAFTAR GAMBAR

Gambar 2.1 Jarak Pandang Penonton.....	10
Gambar 2.2 Ukuran Tempat Duduk VIP dan Biasa.....	11
Gambar 2.3 Kolam Renang Standar Olympic dan World Championship	15
Gambar 2.4 Ukuran Garis Lintasan.....	16
Gambar 2.5 Tanda Line Untuk Menyelam.....	16
Gambar 2.6 Layout Kolam Selam dan Loncat Indah.....	17
Gambar 2.7 Layout Kolam Renang Indah.....	18
Gambar 2.8 Layout Kolam Polo Air	19
Gambar 2.9 Fasade Guildford Aquatic Centre.....	27
Gambar 2.10 Siteplan Guildford Aquatic Centre	27
Gambar 2.11 Sirkulasi pada Guildford Aquatic Centre	28
Gambar 2.12 Potongan pada Guildford Aquatic Centre	28
Gambar 2.13 Pencahayaan pada Guildford Aquatic Centre.....	29
Gambar 2.14 Fasade St-Hyacinthe Aquatic Centre	30
Gambar 2.15 Denah lantai satu	30
Gambar 2.16 Denah lantai dua.....	31
Gambar 2.17 Skema Pencahayaan	32
Gambar 2.18 Fasade UBC Aquatic Centre	33
Gambar 2.19 Denah UBC Aquatic Centre	33
Gambar 2.20 Pemisah kolam komunitas dan kolam kompetisi	34
Gambar 2.21 Konsep Sustainable	35
Gambar 3. 1 Administrasi Kota Bulukumba.....	57
Gambar 3. 2 Peta fasilitas Penunjang Sekitar Tapak.....	58
Gambar 3. 3 Lokasi Tapak Terpilih	58
Gambar 3. 4 Peta Aksesibilitas.....	59
Gambar 3.5 Jaringan Air Bersih Tapak.....	59
Gambar 3.6 Ukuran Tapak	60
Gambar 3.7 Koefisien Dasar Bangunan	61
Gambar 3.8 Kondisi Topografi Tapak	62
Gambar 3. 9 Tanggapan Topografi Tapak	63

Gambar 3.10 Kondisi Iklim Tapak	63
Gambar 3.11. Tanggapan Iklim Tapak	65
Gambar 3.12 Kondisi Sirkulasi Tapak	65
Gambar 3.13 Tanggapan Sirkulasi Tapak	66
Gambar 3.14 Kondisi Kebisingan Tapak	67
Gambar 3.15 Tanggapan Kebisingan Tapak	68
Gambar 3.16 Tanggapan Kebisingan Tapak	69
Gambar 3.17 Tanggapan View Tapak.....	70
Gambar 3.18 Kondisi Vegetasi Tapak.....	70
Gambar 3.19 Tanggapan Vegetasi Tapak.....	71
Gambar 3.20. Skema Sistem Distribusi Air Bersih dan Air Kotor.....	97
Gambar 4. 1 Konsep Perancangan Tapak	108
Gambar 4. 2 Hasil Gabungan Perancangan Tapak dan Transformasi Bentuk	110
Gambar 4.3: Sistem Struktur dan Material.....	112
Gambar 4.4 Air bersih dan air kotor.....	114
Gambar 4.5 Sistem sirkulasi Overflow.....	115
Gambar 4.6 Skema Ultraviolet filtration	115
Gambar 4.7 Pembangkit listrik.....	116
Gambar 4.8 Pemadam Kebakaran	116
Gambar 4.9 Penerapan konsep Arsitektur Bioklimatik pada bangunan.....	117
Gambar 5.1 Transformasi gagasan site plan.....	119
Gambar 5.2 Transformasi Bentuk	121
Gambar 5.3 Transformasi Layout Ruang	122
Gambar 5.4 Transformasi Potongan.....	123
Gambar 6.1 Site Plan.....	126
Gambar 6.2 Perspektif Kawasan	126
Gambar 6.3 Perspektif Bangunan Utama	127
Gambar 6.4 Pelataran Bangunan	130
Gambar 6.5 Scluptur.....	131
Gambar 6.6 Perspektif Kawasan	132
Gambar 6.7 Kolam Utama.....	133

Gambar 6.8 Interior Ruang Pengelola 135
Gambar 6.9 Interior Ruang Medis 136



DAFTAR TABEL

Tabel 2.1 Hasil Analisa Studi Preseden.....	45
Tabel 3.1: Jenis Tanaman dan Manfaatnya	73
Tabel 3.2 Kebutuhan Ruang Aktivitas Kegiatan Bangunan <i>Aquatic Center</i>	75
Tabel 3. 3 Pengelompokkan Jenis Ruang	81
Tabel 3.4 Prediksi Besaran Ruang.....	84
Tabel 3.5 Standar perhitungan sirkulasi	86
Tabel 3.6 Besaran Ruang.....	87
Tabel 3.7 Rekapitulasi Program ruang	89
Tabel 4.1 Pengolahan Tapak	106
Tabel 4. 2 Konsep Bentuk Bangunan	109
Tabel 4. 3 Penerapan Struktur Pada Bangunan	111
Tabel 4.4 Material.....	112
Tabel 5.1 Transformasi Besaran Ruang	124



BAB I

PENDAHULUAN

A. Latar Belakang

Olahraga merupakan suatu kegiatan positif untuk meningkatkan atau memelihara kesehatan dan memperkuat daya tahan otot-otot, selain itu olahraga untuk meningkatkan kemampuan gerak lebih lanjut (Lutan, 1992). Menurut Undang-Undang Republik Indonesia No. 3 Tahun 2005 tentang Sistem Olahraga Nasional, Olahraga adalah segala kegiatan yang sistematis untuk mendorong, membina, serta mengembangkan potensi jasmani, rohani, dan sosial. Ada beberapa macam olahraga mulai dari olahraga individu sampai kelompok. Olahraga air atau *aquatic* merupakan berbagai macam bentuk aktivitas air yang dapat dilakukan di sungai, danau, laut, pantai, maupun kolam renang. Adapun bentuk olahraga atau kegiatannya antara lain renang, loncat indah, polo air, dan beragam bentuk lainnya (Susanto, 2004).

Olahraga renang merupakan aktivitas yang dilakukan individu maupun beregu yang menggunakan tangan dan kaki untuk menggerakkan tubuh secara teratur di dalam air. Pada perkembangannya olahraga renang di Indonesia hanya diperuntukkan bagi para bangsawan dan penjajah. Kolam renang yang keberadaannya merupakan awal dari kegiatan olahraga renang di Indonesia dimulaidi Bandung tepatnya dipemandian Cihampelas (Termini et al., 2020).

Olahraga renang yang mulai berkembang di Indonesia dimulai dengan dibentuknya organisasi renang yang diberinama Perserikatan Berenang Seluruh Indonesia (PBSI). Kemudian olahraga renang setahap demi setahap semakin berkembang yang membuat Indonesia bergabung dengan federasi renang dunia – FINA (Federation International ede Nation). Perkembangan olahraga ini ditandai dengan penyelenggaraan perlombaan renang setiap tahun pada tingkat nasional

atau yang dikenal dengan istilah Pekan Olahraga Nasional (PON). Dalam penyelenggaraan olahraga renang yang diperlombakan yaitu gaya renang modern, seperti gaya dada, gaya punggung, dan gaya bebas. Pada perkembangan organisasi Perserikatan Renang Seluruh Indonesia (PBSI) mengalami perubahan nama menjadi Perserikatan Renang Seluruh Indonesia (PRSI), dikarenakan terdapat dua induk organisasi yang mempunyai singkatan PBSI (Termini et al., 2020).

Olahraga merupakan salah satu unsur yang menjadi kebutuhan dan kewajiban dalam kehidupan manusia. Manusia membutuhkan dan wajib melakukan olahraga dengan tujuan untuk memelihara kesehatan dan memperkuat otot – otot tubuh. Olahraga dalam perkembangannya dapat dilakukan sebagai kegiatan yang menghibur, menyenangkan dan untuk meningkatkan prestasi. Sebagaimana dijelaskan dalam Alquran tentang pentingnya olahraga terdapat pada Qs. Al-qashash/26 :

○۲ قَالَتْ إِحْدَاهُمَا يَا أَبَتِ اسْتَأْجِرْهُ إِنَّ خَيْرَ مَنِ اسْتَأْجَرْتَ الْقَوِيُّ الْأَمِينُ

karena sesungguhnya orang yang paling baik yang kamu ambil untuk bekerja (pada kita) ialah orang yang kuat lagi dapat dipercayal (kemenag,2012).

Antusias masyarakat kabupaten bulukumba khususnya dalam kegiatan olahraga air sangat terlihat dengan adanya 8 kolam renang yang sejak awal dibuka hingga saat ini mampu menarik minat masyarakat. Kolam renang Wae Tuo'e merupakan kolam renang yang biasanya digunakan khusus oleh para pelajar untuk praktek pelajaran olahraga renang dan pengambilan nilai. Hal ini dapat membuktikan bahwa kolam renang wae tuo'e tidak hanya sebagai sarana rekreasi tetapi juga ada unsur edukasi di dalamnya dimana dapat menjadi sarana bagi pecinta olahraga renang serta juga dapat menumbuhkan bibit-bibit atlet dari Kabupaten Bulukumba (Suaedy, 2019).

Komite Olahraga Nasional (KONI) Provinsi Sulawesi Selatan menetapkan

Kabupaten Sinjai dan Bulukumba yang menjadi tuan rumah dalam kegiatan pertandingan Pekan Olahraga Provinsi (Porprov) XVII tahun 2022. Terdapat 33 cabang olahraga yang akan dipertandingkan salah satunya yaitu renang (Satria, 2020).

Peningkatan minat terhadap olahraga *aquatic* di Kabupaten Bulukumba tidak diimbangi dengan fasilitas olahraga yang memadai. Masyarakat Bulukumba sangat membutuhkan tempat untuk berolahraga khususnya olahraga *aquatic* dengan sarana dan prasarana yang mendukung. Hal utama yang dapat mendukung upaya untuk mewujudkan Kabupaten Bulukumba yang maju dan sehat dalam bidang olahraga *aquatic*, yaitu harus memiliki stadion kolam renang yang sesuai dengan standar seperti *Aquatic Center*. Hal ini juga dapat mendukung atlet-atlet renang Bulukumba dan parapelajar agar dapat berlatih dan mengasah bakat mereka, yang mana nantinya bisa mengikuti perlombaan yang bertingkat provinsi maupun nasional. *Aquatic Center* ini juga dapat mendukung program pemerintah dalam Porpov XVII 2022 yang akan diadakan di Kabupaten Sinjai dan Bulukumba.

Tabel 2.1 Jumlah Data Pengunjung

N O	KOLAM	JUMLAH PENGUNJUNG PER MINGGU	FUNGSI
1	Permandian Jojjolo	150-300 org	Rekreasi
2	bangkeng – bangkeng	70-150 org	Rekreasi
3	alika water park	150-200 org	Rekreasi
4	lembah biru	300-600 org	Rekreasi
5	wisata wae hongkong	70-150 org	Rekreasi
6	permandian alam limbua	300-600 org	Rekreasi
7	permandian borkal	150-300 org	Rekreasi
8	wae tuoe	260-350 org	Latihan dan rekreasi

Sumber: (Data survey, 2021)

Berdasarkan data diatas, fungsi kolam renang di Bulukumba sebagian besar hanya di jadikan sebagai wahana rekreasi. Oleh karena itu, maka perlu adanya kolam renang khusus yang dirancang sesuai standar dan memiliki fungsi sebagai pusat latihan. Ada beberapa sekolah di Bulukumba yang biasanya melakukan praktik olahraga renang, diantaranya SMPN 1 Bulukumba, SMPN 2 Bulukumba SMAN 1 Bulukumba, SMKN 1 Bulukumba, MAN Bulukumba, SMA Karya Sahari, SMA Muhammadiyah Bulukumba, SMAs PGRI Bulukumba, SMKs Kepeawatan Gafur Yahya Bulukumba, dan SMK Pabrik Bulukumba. Selain itu, Kabupaten Bulukumba juga belum memiliki kolam latihan untuk anggota TNI. Para anggota TNI Bulukumba melaksanakan latihan rutin 2 kali seminggu dan biasanya mereka latihan di kolam renang Erbol Kabupaten Bantaeng dan jarak tempuhnya itu sekitar 30,5 km (survey, 2021).

Arsitektur bioklimatik merupakan suatu pendekatan yang mengarahkan arsitek untuk mendapatkan penyelesaian desain dengan memperhatikan hubungan antara bentuk arsitektur dengan lingkungannya dalam kaitan iklim daerah tersebut. Secara geografis Kabupaten Bulukumba terletak pada koordinat antara 5°20" sampai 5°40" Lintang selatan dan 119°50" sampai 120°28" Bujur Timur. Suhu rata-rata berkisar antara 23,82 °C – 27,68 °C maka klasifikasi iklim di Kabupaten Bulukumba termasuk iklim lembab atau agak basah sehingga memungkinkan dan menunjang sebuah wahana yang semi terbuka. Berdasarkan data iklim diatas, maka tipe Arsitektur bioklimatik yang cocok digunakan pada bangunan *Aquatic Center* ini (Pemprov Sulsel, 2021).

Dari dasar pertimbangan diatas maka diperlukan stadion kolam renang yang sesuai standar untuk mengembangkan potensi atlet namun juga pada masyarakat umum di Bulukumba yang memiliki hobi dalam olahraga air serta sekolah-sekolah yang mengadakan praktek olahraga air dengan memperhatikan segala aspek kenyamanan terutama kenyamanan thermal dan pencahayaan yang

cukup, sehingga gedung ini di desain dengan pendekatan Arsitektur Bioklimatik untuk merespon segala jenis kenyamanan dengan memperhatikan dan menyesuaikan bangunan dengan iklim setempat.

A. Rumusan Masalah

Permasalahan yang akan diangkat untuk perencanaan *Aquatic Center* di Kabupaten Bulukumba yaitu bagaimana mendesain *Aquatic Center* dengan menerapkan konsep Arsitektur Bioklimatik?

B. Tujuan dan Sasaran Pembahasan

1. Tujuan Pembahasan

Tujuan yang ingin dicapai adalah membuat desain *Aquatic Center* dengan pendekatan Arsitektur Bioklimatik di Kabupaten Bulukumba.

2. Sasaran Pembahasan

Sasaran pembahasan adalah untuk mendapatkan hasil desain yang



menggabungkan konsep – konsep perencanaan dan perancangan arsitektur terhadap bangunan *Aquatic Center* dengan pendekatan Arsitektur Bioklimatik dengan spesifik objek– objek yang akan dibahas yaitu:

- a. Pengolahan tapak,
- b. Program ruang,
- c. Pengolahan bentuk,
- d. Pendukung dan kelengkapan bangunan,
- e. Pendekatan perancangan Arsitektur Bioklimatik

C. Lingkup dan Batasan Pembahasan

Penulis akan membatasi ruang lingkup sesuai dengan inti daripenulisan tugas akhir ini:

1. Lingkup Pembahasan

Lingkup pembahasan mencakup tentang ilmu Arsitektur dimana dalam penelitian penulis membatasi pembahasan yang meliputi Merancang *Aquatic Center* dengan pendekatan Arsitektur Bioklimatik.

2. Batasan Pembahasan

Adapun batasan pembahasan sebagai batasan dalam penulisan ini yaitu :

- a. *Aquatic Center* sebagai bangunan yang memiliki fasilitas umum yang menyediakan sarana olahraga *aquatic* untuk masyarakat Bulukumba dengan fungsi utama sebagai arena latihan dan lomba tingkat provinsi.
- b. Bangunan *Aquatic Center* yang mampu bertahan untuk 10 tahun kedepan.
- c. Desain bangunan *aquatic* yang menekankan pada Arsitektur Bioklimatik dalam perancangan dan perencanaan yang diaplikasikan pada pola penghawaan dan pencahayaan bangunan.

D. Metode Pembahasan

Metode pembahasan yang digunakan dalam penyusunan konsep perancangan *Aquatic Center* untuk mencapai tujuan menggunakan beberapa tahap yaitu :

Metode pembahasan diawali dengan pengumpulan data yang diolah melalui

analisis dan sintesis data kemudian di proses menjadi sebuah konsep perancangan. Pengumpulan data primer dilakukan dengan metode deskriptif kualitatif dengan menjelaskan latar belakang kebutuhan *Aquatic Center*, data iklim setempat dan identifikasi kondisi tapak yang menjadi lokasi perancangan.

Sedangkan, pengumpulan data sekunder diperoleh dari pembelajaran pustaka terkait fungsi *Aquatic Center*, studi komparasi fungsi sejenis, teori Arsitektur Bioklimatik dan prinsipnya. Tahap analisis dan sintesis dimulai dengan mengolah data secara sistematis dan menerapkan metode desain seperti metode pragmatis, tipologi dan metafora yang disesuaikan dengan tiap kriteria desain. Konsep perancangan yang telah didapat lalu di transformasikan ke dalam bentuk grafis dengan menggunakan metode eksplorasi desain sehingga dapat memperoleh gambar perancangan yang menerapkan pendekatan arsitektur bioklimatik dalam desain *Aquatic Center* di Kabupaten Bulukumba.

E. Sistematika Pembahasan

Untuk mendapatkan hasil yang di inginkan sesuai dengan tuntutan permasalahan yang ada, maka pembahasan ini diuraikan dalam beberapa tahap dengan sistematika pembahasan sebagai berikut :

BAB I PENDAHULUAN

Gambaran secara garis besar dari pembahasan berupa latar belakang, rumusan masalah, tujuan penulisan, batasan perancangan, metode pengumpulan data dan sistematika penulisan.

BAB II TINJAUAN PUSTAKA

Tahap studi pustaka yang mengarah pada gambaran umum tentang pengertian judul secara komprehensif dan segala kebijakan pemerintah yang berkaitan dengan Perancangan *Aquatic Center* dengan pendekatan Arsitektur Bioklimatik.

BAB III TINJAUAN KHUSUS

Deskripsi lokasi dan tahapan alias sebagai pendekatan acuan perancangan *Aquatic Center*.

BAB IV KONSEP DESAIN

Konsep desain yang digunakan mengarah pada konsep perancangan Arsitektur Bioklimatik.

BAB V TRANSFORMASI DESAIN

Menguraikan tentang eksplorasi dari konsep desain, gagasan dan pembahasan transformasi desain.

BAB VI HASIL DESAIN

Menyajikan gambaran desain terukur yang melingkupi gambaran siteplan, denah, tampak potongan dan menampilkan hasil bentuk.



BAB II

TINJAUAN PUSTAKA

A. Definisi Judul

Judul dari objek perancangan adalah “***Aquatic Center dengan Pendekatan Arsitektur Bioklimatik di Kabupaten Bulukumba***” dengan demikian dapat diambil pengertian objek perancangan berdasarkan pengertian menurut penjabaran kata, yaitu :

1. *Aquatic Center*

Aquatic center yaitu suatu fasilitas atau wadah untuk melakukan aktivitas yang berhubungan dengan air guna untuk meningkatkan prestasi atlet cabang olahraga air (Latif et al., 2017).

2. **Arsitektur Bioklimatik**

Arsitektur bioklimatik adalah pendekatan sinergis untuk desain arsitektural terhadap iklim, yang mengintegrasikan ilmu psikologi manusia, klimatologi dan integrasi ilmu fisika bangunan pada arsitektur regional (Krisdianto, Abadi, & Ekomadyo, 2011, p.23).

3. **Bulukumba**

Kabupaten Bulukumba merupakan salah satu Kabupaten di bagian selatan Sulawesi Selatan yang berjarak kurang lebih 153 Km dari ibu kota Provinsi Sulawesi Selatan terletak diantara 05° 20′ - 05° 40′ Lintang Selatan (LS) dan 119° 58′ - 120° 28′ Bujur Timur (BT). Luas wilayah Kabupaten Bulukumba sekitar 1.154,67 Km² atau sekitar 1,85 % dari luas wilayah Sulawesi Selatan, terbagi dalam 10 kecamatan yang meliputi 126 desa/kelurahan yang terdiri dari 24 kelurahan dan 102 desa (Sabir et al., 2014).

Berdasarkan uraian diatas, dapat diartikan bahwa *-Aquatic Center* di Kabupaten Bulukumba Dengan Pendekatan Arsitektur Bioklimatik merupakan wadah bagi masyarakat khususnya daerah Bulukumba untuk meningkatkan derajat kesehatan khususnya dalam olahraga air. Selain itu, dapat menjadi tempat edukasi bagi masyarakat untuk mengenal olahraga air, serta sebagai pembentuk bibit – bibit atlet muda dan meningkatkan prestasi dan tidak menutup kemungkinan

untuk rekreasi.

B. Pedoman Perencanaan Aquatic Center

1. Tipologi Kolam Renang

Berdasarkan Permenpora No. 0636 Tahun 2014 tipe kolam renang untuk penyelenggaraan multi event/pecahan olahraga direkomendasikan menggunakan kolam renang tipe A seperti pada table 2.1

Tabel 2.2 Tipologi Kolam Renang

No	Uraian	Tipe A
01	02	03
1	Kolam Utama	10 Lintasan
2	Kolam Loncat Indah	Standar
3	Kolam Pemanasan	50 m 8 Lintasan
4	Kolam Latihan	Seperti Tipe B
5	Fasilitas Atlet dan ofisial	Standar Nasional Kolam Renang
6	Fasilitas Pengelolaan Pertandingan	Standar Nasional Kolam Renang
7	Kapasitas Penonton	200-300 orang

Sumber: (Menpora 2014)

2. Persyaratan Umum Stadion.

Bangunan stadion harus memenuhi standar ketentuan yang ditentukan oleh pihak yang terkait. Menurut standar SK SNI T-25-1991- 03 yang dikeluarkan (DPU, 1991) bangunan stadion harus memenuhi ketentuan sebagai berikut :

a. Fasilitas Penonton

1) Jarak Pandang Penonton

Jarak pandang penonton terhadap suatu benda di lapangan minimal 90m dari pusat lapangan, maksimal 190m dari titik sudut lapangan.

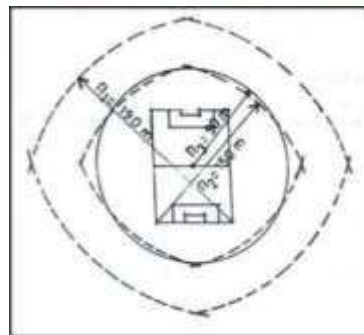

Keterangan:

- R₁ = Jarak pandang maksimal dari titik sudut lapangan, yaitu 190m.
- R₂ = Jarak pandang optimal dari titik sudut lapangan, yaitu 150 m.
- R₃ = Jarak pandang optimal dari pusat lapangan 90 m.

Gambar 2-1 : Jarak Pandang Penonton

Sumber : DPU, Tata cara perencanaan teknik Bangunan Stadion (1991)

- 2) Tempat duduk penonton dibedakan menjadi dua, yaitu :
- a) VIP : dibutuhkan lebar minimal 0,50 m dan maksimal 0,60 m, dengan ukuran panjang minimal 0,80 m dan maksimal 0,90 m.
 - b) Biasa : dibutuhkan lebar minimal 0,40m dan maksimal 0,50 m, dengan panjang minimal 0,50m dan maksimal 0,90m.

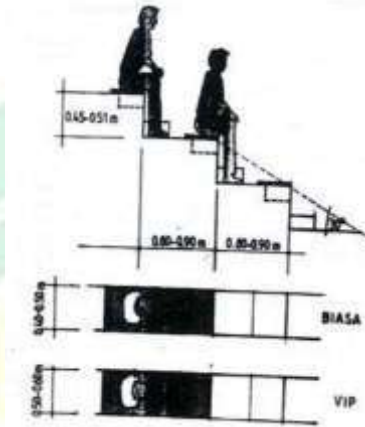

Gambar 2-2 : Ukuran Tempat Duduk VIP dan Biasa

Sumber : DPU, Tata cara perencanaan teknik Bangunan Stadion (1991)

b. Fasilitas Atlet/Pengunjung

Adapun standar ruang yang berada pada fasilitas atlet/pengunjung sebagai berikut :

Tabel 2.3 Fasilitas Atlet/Pengunjung

No	Ruang	Jumlah Ruang	Standar	Kapasitas	Luas (m ²)	Total (m ²)
Changing Area						
1	Ruang Ganti	2	1,25 m ² /org	35	230	624
2	Ruang Loker	2	0,125 m ² /org	15	10	
Pre Cleanse area						
1	Ruang Shower Open-plan	2	0,64 m ² /unit	15	24	44.2
2	Ruang Footspray	2	0,75 x 0,5 m	2	1,5	
RSG						
1	RSG	1	0,9 m ² /unit	150	135	

2	Ruang ganti Kering	2	1,25 m ² /unit	10	220	803.4
3	Toilet kering	2	-	-	24	

Sumber : Data Arsitek (2002)

c. Utilitas

1) Sistem Instalasi Pengolahan Air

Kolam renang harus dilengkapi sistem instalasi pengolahan air yang menjamin keseimbangan kondisi air pada kondisi optimum (kejernihan, PH, kesadahan, suhu, higienis). Instalasi pengolahan air terdiri dari sistem penyaringan (filter) dan sistem sanitasi/penyehatan air dengan ketentuan:

- a) Sistem filter harus memiliki kemampuan untuk melakukan turnover rate 4 kali sehari atau 6 jam sekali putaran.
- b) Sistem sanitasi/penyehatan air harus dilengkapi tangki penyeimbang (Balancing Tank) dengan volume minimum 5% dari volume kolam yang dilayani dan dilengkapi pula dengan sistem pemulihan permukaan air kolam (water level recovery system).

Bangunan kolam renang harus dilengkapi dengan ruanganruangan untuk sistem instalasi pengolahan air dengan luas yang memadai dan memudahkan operasional dan perawatan. Ruangan instalasi pengolahan air harus berdekatan dengan kolam yang dialiri agar pengoperasian efektif dan efisien. Ruangan pompa harus berada pada level yang sama dengan kolam. Sistem pemeliharaan instalasi pengelolaan air harus dilengkapi dengan : manajemen yang baik; fasilitas dan peralatan kebersihan; dan kontrol air yang memadai.

2) Tata Cahaya

Tingkat pencahayaan horisontal pada arena dengan posisi 1m di atas permukaan air dibedakan sesuai dengan kebutuhan:

- a) untuk latihan dibutuhkan minimum 300 Lux;
- b) untuk pertandingan dibutuhkan 600 Lux;
- c) khusus untuk perlombaan renang indah dibutuhkan minimum 1500 Lux;

- d) perhatian khusus harus diberikan pada tata cahaya buatan di arena loncat indah pada iluminasi vertikalnya, dimana pada posisi 1 m diatas permukaan air tingkat pencahayaan 1200- 1500 Lux;
- e) untuk pengambilan gambar oleh media elektronik dibutuhkan minimum 1200 Lux; dan
- f) untuk tribun penonton dibutuhkan minimum 300 Lux.

Pencahayaan darurat pada areal pertandingan harus disediakan minimal 20% dari tingkat pencahayaan keseluruhan untuk mencegah terjadinya kepanikan baik atlet dan penonton pada saat putusnya aliran PLN.

3) Tata Udara

Bangunan kolam renang harus dilengkapi dengan tata udara baik menggunakan ventilasi alami atau ventilasi buatan. Penggunaan ventilasi alami harus memenuhi ketentuan penggantian udara melalui ventilasi silang. Penggunaan ventilasi buatan (exhaust fan) harus memenuhi ketentuan sebagai berikut:

- a) sistem ventilasi harus dirancang sesuai dengan SNI tentang Tata Cara Perancangan Sistem Ventilasi dan Pengkondisian Udara pada Bangunan Gedung; dan
- b) alat ventilasi buatan tidak menimbulkan kebisingan di dalam arena dan tempat penonton.

4) Tata Suara

Bangunan kolam renang harus dilengkapi dengan sistem tata suara sesuai dengan ketentuan :

- a) tingkat kebisingan lingkungan maksimum 70 dB;
- b) sistem tata suara untuk kolam renang harus dapat berfungsi untuk menyampaikan pengumuman/informasi dan background musik;
- c) khusus untuk nomor renang indah harus disediakan sistem tata suara tersendiri di dalam air, yang dilengkapi dengan dB meter
- d) infrastruktur untuk sistem tata suara dalam air, bersifat temporer dan hanya tersambung pada saat event perlombaan/pertandingan;

- e) jalur-jalur (sparing) lewatan infrastruktur di dalam air tidak melintasi pelataran kolam renang; dan
- f) jalur-jalur lewatan infrastruktur harus dimasukkan dalamtrunking di bawah pelataran kolam renang dan dilengkapi dengan system pentanahan/grounding yang memadai.

d. Struktur Bangunan

1) Struktur Bak Kolam (termasuk bak balancing tank)

Struktur bak kolam dapat berupa struktur beton bertulang, struktur beton pra cetak dan baja bahan tahan karat (stainless steel) prapabrikasi. Struktur bak kolam harus memenuhi persyaratan teknis sebagai berikut:

- a) dapat menahan beban air baik pada kondisi penuh maupun kondisi kosong;
- b) kuat menahan beban gempa atau beban kejut lainnya yang dapat menimbulkan keretakan;
- c) kedap air, tahan terhadap bahan agresif (chlorine/kaporit), tidak menimbulkan racun dan bersifat stabil komposisinya (inert); dan
- d) dirancang untuk penurunan (settlement) jangka panjang yang seragam maksimum 0.5 cm.

2) Struktur menara loncat indah

Struktur menara loncat indah harus memenuhi ketentuan sebagai berikut:

- a) menara/tangga naik dan rigid platform memiliki ketinggian 3 m, 5 m, 7.5m dan 10 m;
- b) Kelendutan rigid platform pada tepi ujung kesemua arah P_x , P_y , P_z maksimum 1 mm dengan beban 100 Kilogram Force (kilopon); dan
- c) ketebalan maksimum tepi ujung rigid platform 20 cm.

3) Struktur bangunan atas (termasuk tribun penonton)

- a) Bangunan kolam renang harus dilengkapi dengan struktur bangunan atas (termasuk tribun penonton) yang mengikuti ketentuan teknis struktur yang berlaku di Indonesia;
- b) Struktur bangunan atas harus memperhatikan beban dinamik pada

tribun khususnya saat euphoria penonton ataupun jika terjadi kepanikan.

4) Struktur dinding dan atap (shell) bangunan

Stadion renang kelas khusus yang menggunakan atap harus memperhatikan struktur dinding dan atap bangunan. Struktur dinding dan atap bangunan harus mengikuti teknis struktur yang berlaku di Indonesia. Struktur dinding dan atap bangunan harus memperhitungkan kekuatan pada struktur rangka atap dan koneksinya ke kolom terkait dengan beban dinamik dari angin, efek hisap/angkat angin dan beban dinamik akibat gempa yang dapat menimbulkan gerakan horizontal berlebih pada atap yang berbentuk lebar.

3. Klasifikasi Standar Kolam Renang Menurut FINA

Renang untuk menyelenggarakan kompetisi sekelas Olimpiade dan kejuaraan dunia harus memenuhi syarat standar dari (FINA, 2016). Syarat standarnya yaitu :

a. Kolam Renang Standar Olympic Games dan World Championship.

Kolam ini mempunyai standar dengan panjang 50 m dan lebar 25 m. Kedalaman kolam minimal 2 m, dengan temperatur air 25^oC -28^oC. Banyak jumlah lintasan renang 8-10 buah. Setiap 1 buah jalur lintasan memiliki lebar 2,50 m. Tali lintasan (Lane Ropes) dibedakan menjadi 3 macam warna yaitu warna hijau, biru dan kuning. Intensitas cahaya tidak kurang dari 1500 lux.

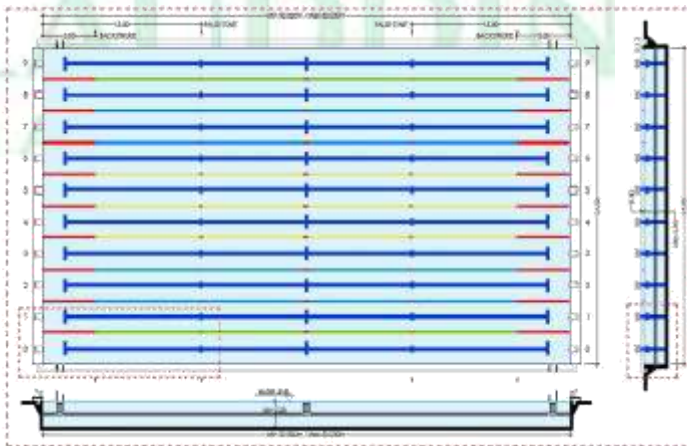

Gambar 2-3 : Kolam Renang Standar Olympic dan World Championship.

Sumber : *Fina Facilities Rules 2015-2017*

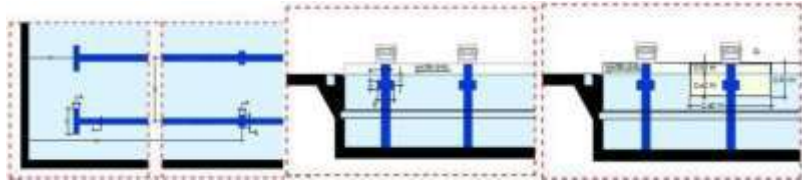

Gambar 2-4 : Ukuran Garis Lintasan
Sumber : *Fina Facilities Rules 2015-2017*

b. Kolam Selam & Loncat Indah Standar Olympic Games dan World championship

Tanda garis untuk menyelam terdiri dari 3 baris. Lebar garis minimal 0.2 m dan maksimal 0.3 m. Panjang 21 m untuk kolam ukuran 25 x 20 m. Jarak setiap titik garis 2.5 m dan pusat baris pertama harus berada langsung dibawah papan loncat 3 m. Kedalaman kolam minimal 4.5 m akan tetapi dianjurkan dengan kedalaman 5 m, dengan dengan temperatur air 25 -28 C. Apabila ukuran kolam tidak memenuhi standar minimum, maka kolam tidak diterima dan bahkan tidak dapat digunakan.

Jika kolam renang dan kolam selam atau kolam loncat indah di area yang sama, maka jarak minimumnya untuk memisahkan kolam harus 5 meter. Untuk kolam yang dibangun dari tanggal 1 Januari 2014 jarak minimumnya 8 meter, akan tetapi lebih di anjurkan 10 meter. Intensitas cahaya tidak kurang dari 1500 lux.

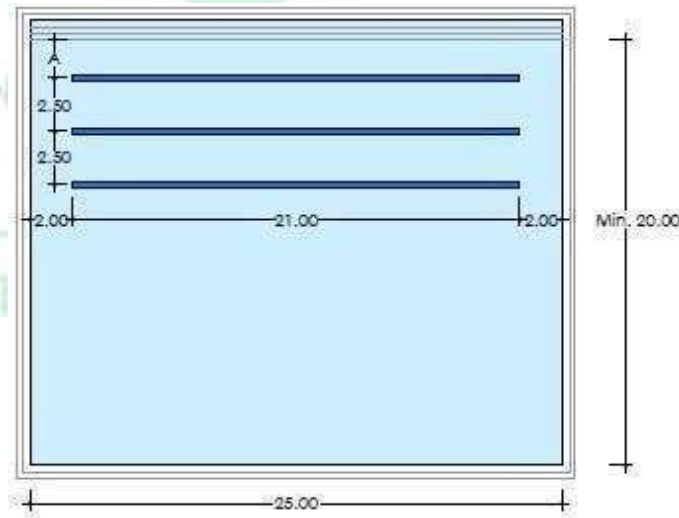

Gambar 2-5 : Tanda Line Untuk Menyelam
Sumber : *Fina Facilities Rules 2015-2017*

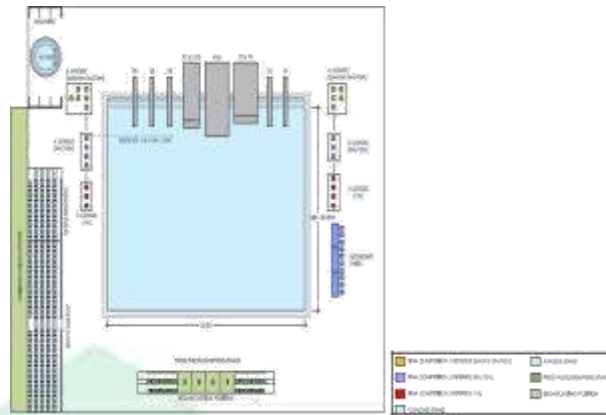

Gambar 2-6 : *Layout Kolam Selam dan Loncat Indah* Sumber : *Fina Facilities Rules 2015-2017*

Gambar diatas menunjukkan bahwa loncat indah dibagi menjadi beberapa nomor sesuai dengan ketinggian papan luncatan (1m, 3m, 5m, 7,5m dan 10m). Dalam kompetisi loncat indah, FINA mengambil langkah regulasi untuk memastikan bahwa atlet dilindungi dari bahaya yang melekat pada olahraga. Sebagai contoh, pembatasan menurut umur pada ketinggian papan loncat yaitu : (11 tahun & dibawah): 5 m, (12/13 tahun): 5 m & 7.5 m, (14/15 tahun): 5 m, 7.5 m & 10 m dan (16/18 tahun): 5 m, 7.5 m & 10 m.

Rincian tata letak dan jarak-jarak platform serta *spring board* harus mempertimbangkan segi keamanan peloncat indah dengan mengacu pada ketentuan yang dikeluarkan oleh FINA seperti tercantum pada gambar 2-7 dan 2-8.

UNIVERSITAS ISLAM NEGERI
ALAUDDIN
 MAKASSAR

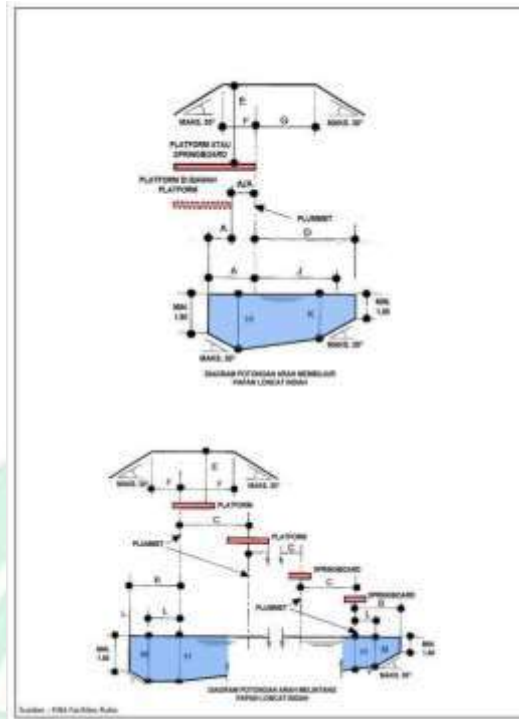

Gambar 2-7 Diagram potongan arah membujur Papan Loncat Indah
 Sumber : Fina Facilities Rules 2015-2017

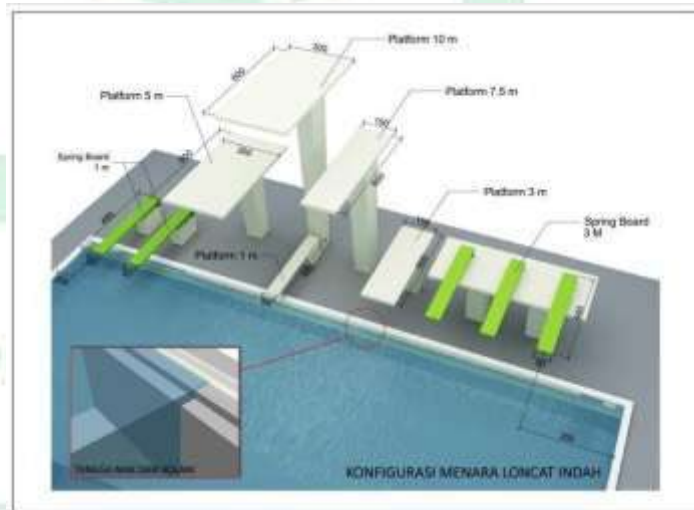

Gambar 2-8 Konfigurasi Menara Loncat Indah
 Sumber : Permenpora2014

c. Kolam Renang Indah Standar Olympic Games dan World championship

Kolam renang indah harus memenuhi syarat dengan luas minimal 20 m dan dianjurkan dengan luas 30m , dimana luas 12 m dengan 12 m harus memiliki kedalaman minimal 3 m. Daerah yang masih tersisa mempunyai kedalaman minimal 2.5 m. Daerah miring dengan kedalaman dari 3 m sampai 2.5 m harus melalui jarak minimal 8 m. Suhu air tidak kurang dari 27°C ditambah 10°C minus 10°C. Papan start mempunyai ukuran tinggi minimal 0.5m dan dianjurkan 0.7m.

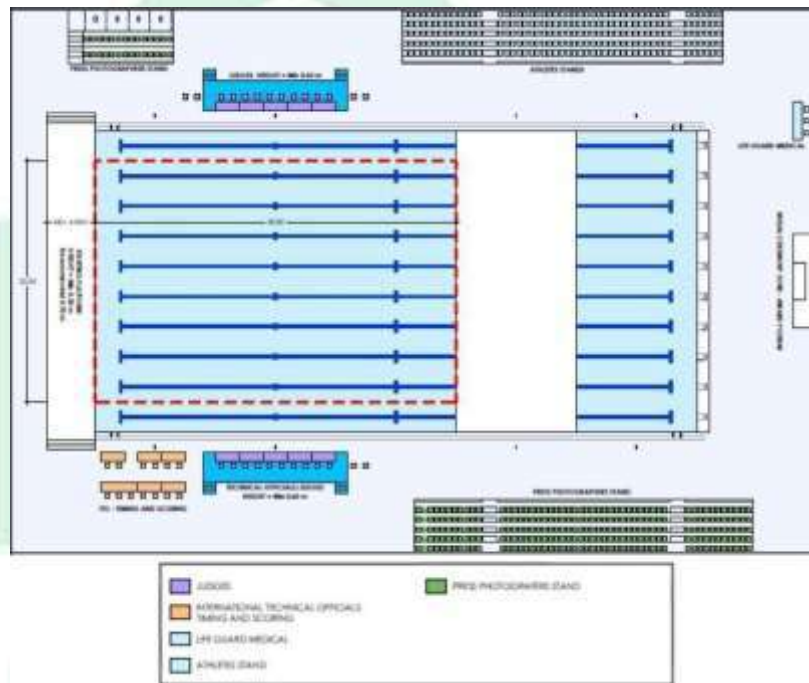

Gambar 2-9 : *Layout* Kolam Renang Indah
Sumber : *Fina Facilities Rules 2015-2017*

d. Kolam Polo Air Standar Olympic Games dan World championship.

Ukuran kolam untuk laki-laki dengan ukuran panjang 30 m dan lebar 20 m, sedangkan untuk pemain perempuan mempunyai ukuran panjang 25 m dan lebar 20 m. Batas lapangan permainan pada setiap akhir harus 0.30 m dibelakang garis gawang dan dilengkapi dengan tanda garis khusus. Kedalaman kolam minimal 1.8 m dan dianjurkan 2m, Suhu air tidak boleh kurang dari 26°C ditambah 10°C minus 10°C dan harus air tawar.

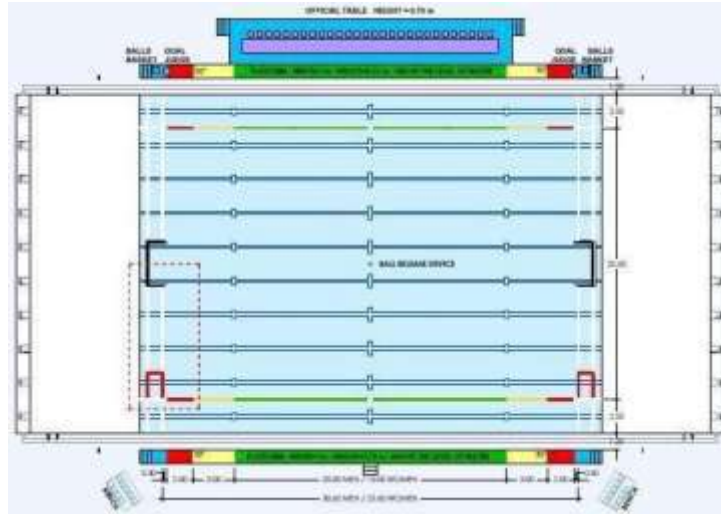

Gambar 2-10 : *Layout* Kolam Polo Air

Sumber : *Fina Facilities Rules 2015-2017*

C. Tinjauan Umum Terhadap Aplikasi Pendekatan

Bioklimatik berasal dari bahasa asing bioclimatology. Menurut Kenneth Yeang Tahun 1996, — Bioclimatology is the study of the relationship between climate and life, particularly the effect of climate on the health of activity of living things. Bioklimatik adalah Ilmu yang mempelajari hubungan antara iklim dan kehidupan, terutama efek dari iklim pada kesehatan dan aktivitas sehari-hari. Bangunan Bioklimatik adalah bangunan yang bentuknya disusun oleh desain penggunaan teknik hemat energi yang berhubungan dengan iklim setempat dan data meteorologi, hasilnya adalah bangunan yang berinteraksi dengan lingkungan, dalam penjelmaan dan operasinya serta penampilan berkualitas tinggi.

Arsitektur bioklimatik adalah suatu konsep terpadu pada rancangan bangunan dimana sistem struktur, ruang dan konstruksi bangunan tersebut dapat menjamin adanya kondisi nyaman bagi penggunanya. Berupaya memaksimalkan pemanfaatan energi dari alam sekitar bangunan. Dengan demikian, maka pendekatan bioklimatik pada desain arsitektur pada hakekatnya menentukan strategi desain yang responsif terhadap lingkungan global yaitu kondisi kenyamanan manusia dan penggunaan energi secara pasif. Menurut Victor Olgyay pada tahun 1963 Arsitektur bioklimatik juga menghadirkan bangunan yang ramah lingkungan.

Menurut Victor Olgyay dalam bukunya *-Design With Climate*, iklim

memiliki 2 efek bagi kehidupan manusia, yaitu:

- a. Efek negatif iklim terhadap manusia dinyatakan sebagai stres, rasa sakit, penyakit, kematian.
- b. Efek iklim mendefinisikan kondisi dimana produktivitas, kehalalan, dan energi fisik dan mental manusia berada pada tingkat efisiensi tertinggi.

Kedua pendekatan dapat di kombinasikan, untuk menunjukkan hubungan yang bertepatan dan saling melengkapi, dan juga menentukan kondisi atmosfer dan thermal yang diinginkan atau tidak diinginkan.

1. Manfaat Desain Bioklimatik

Manfaat secara umum penerapan desain bioklimatik pada bangunan adalah:

- a. Mengurangi konsumsi energi dengan memanfaatkan unsur alam.
- b. Melakukan perlindungan terhadap ekosistem.
- c. Meningkatkan produktivitas kerja karena didasarkan pada kebutuhan kenyamanan termal penghuninya.
- d. Berpengaruh baik terhadap kesehatan karena menggunakan unsur-unsur yang alami.

2. Aspek-aspek Bioklimatik

Arsitektur bioklimatik memiliki beberapa aspek yang penting dan perlu diperhatikan yaitu:

- a. Cahaya Kelembaban
- b. Suhu dan kenyamanan termal
- c. Vegetasi dan lingkungan

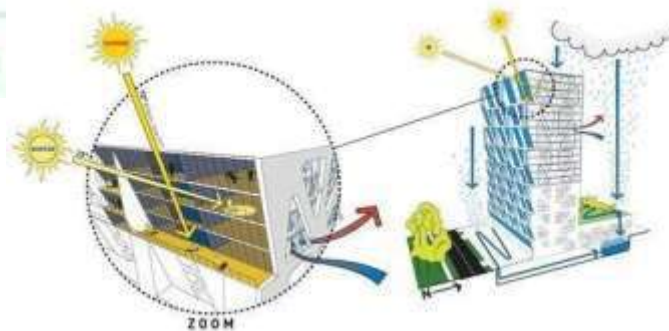

Gambar 2-11 Ilustrasi aspek desain Arsitektur Bioklimatik
(Sumber: dwinurhasanah704.blogspot.com)

3. Prinsip Desain Arsitektur Bioklimatik

Penampilan bentuk arsitektur sebagian besar dipengaruhi oleh lingkungan setempat yaitu:

- a. Meminimalkan ketergantungan pada sumber energi yang tidak dapat diperbaharui.
- b. Penghematan energi dari segi bentuk bangunan, penempatan bangunan dan pemilihan material.
- c. Mengikuti pengaruh budaya setempat.

Selain aspek-aspek diatas, Arsitektur Bioklimatik juga memiliki prinsip desain sebagai berikut:

- a. Mengintegrasikan elemen iotik tanaman dan lingkungan dengan elemen biotik bangunan
- b. Menggunakan teknologi pasif dalam menanggulangi masalah iklim
- c. Penanggulangan faktor kenyamanan termis secara pasif meliputi ventilasi silang, shadding, dan bukaan
- d. Penanggulangan faktor kenyamanan penerangan meliputi orientasi, bukaan, dan warna.
- e. Hemat energy
- f. Penerapan desain beradaptasi dengan lingkungan atau iklim setempat.

Hal-hal yang harus diperhatikan dalam mendesain dengan tema bioklimatik dalam strategi pengendalian iklim:

- a. Memperhatikan keuntungan matahari.
- b. Meminimalkan perlakuan aliran panas.
- c. Meminimalkan pembesaran bukaan atau bidang terhadap matahari.
- d. Memperhatikan ventilasi.
- e. Meperhatikan penguapan pendinginan dan sistem atap

4. Penerapan Prinsip Bioklimatik

Penerapan desain *Aquatic Center* mengacu pada beberapa prinsip bioklimatik, yaitu:

a. Menentukan Orientasi

Orientasi pada bangunan bioklimatik dioptimalkan pada sisi selatan dan utara yang memberikan keuntungan dalam penggunaan ventilasi itu sendiri. Untuk bangunan didaerah tropis, Yeang menyebutkan bahwa orientasi pembiasan sinar matahari pada dinding yang menghadap matahari secara langsung (pada daerah tropis berada disisi timur dan barat).

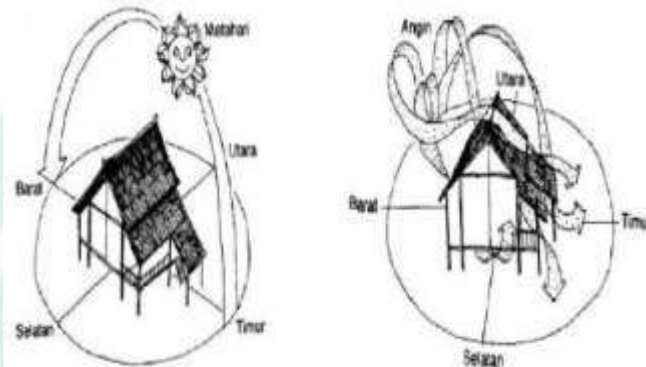

Gambar 2-12 Pencahayaan dan Penghawaan Alami

Sumber:(<http://arsitekturandanlingkungan.wg.ugm.ac.id>)

b) Bukaannya jendela

Bukaan jendela sebaiknya menghadap utara atau selatan. Jika memperhatikan alasan estetika, curtain wall bisa digunakan pada fasad bangunan yang tidak menghadap matahari. Pemakaian shading dapat menjadi suatu pemecahan untuk mengantisipasi radiasi matahari.

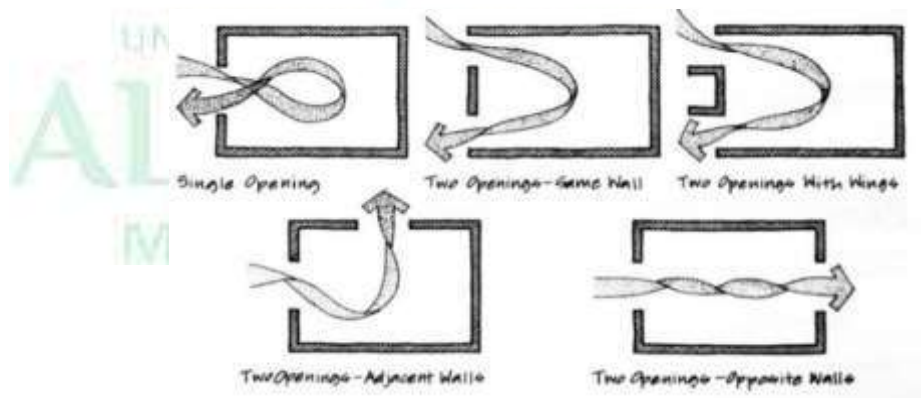

Gambar 2-13 Sistem Bukaannya Terhadap Sirkulasi Udara

Sumber:<http://mubkontraktor.com>

a. Hubungan terhadap lansekap

Menurut Yeang, lantai dasar bangunan tropis seharusnya lebih

terbuka keluar dan menggunakan ventilasi yang alami karena hubungan lantai dasar dengan jalan juga penting. Tumbuhan dan lansekap tidak hanya memenuhi faktor estetika, namun juga sebagai ekologi bangunan. Ketika terjadi integrasi antara elemen biotik (tanaman) dan elemen abiotik (bangunan) dapat memberikan efek dingin pada bangunan, membantu penyerapan O₂ dan pelepasan CO₂.

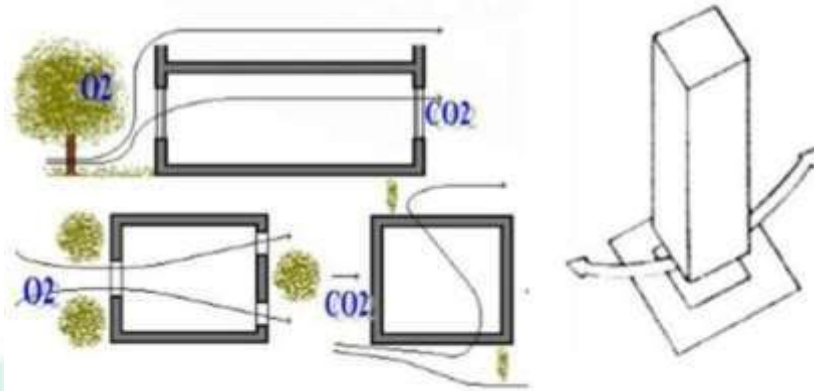

Gambar 2-14 Vegetasi dan Sistem Buka-an

(Sumber: www.archiholic99danoes.com, diakses pada tanggal 7 April 2021)

b. Kontrol surya

1) Struktur

Penerimaan radiasi matahari telah kendalikan sejak zaman kuno dan telah dipertajam pada perkembangan masa modern dalam perencanaan dan konstruksi Arsitektur. Kulit bangunan berfungsi sebagai filter antara kondisi dalam dan luar ruangan untuk mengontrol asupan udara, dingin, cahaya, surya, dan bau. Pada umumnya tempratur udara, angin, dan suara dikontrol oleh dinding di dalam ruangan itu sendiri, sementara cahaya lebih mudah dikendalikan di dalam cangkang bangunan, dan radiasi panas paling efisien di hentikan sebelum mencapai selubung bangunan. Material dari fasade/kulit bangunan memainkan peran yang menentukan pemanfaatan dan pengendalian sinar matahari. Berikut beberapa contoh fasade bangunan yang bekerja sebagai filter radiasi.

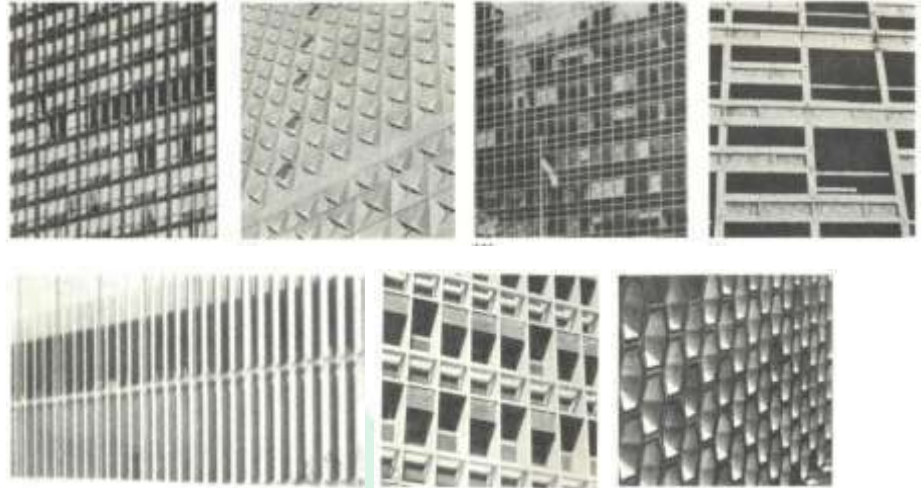

Gambar 2-15 contoh fasade bangunan

(Sumber: Design with climate by Victor Olgyay)

2) Transmisi Radiasi dan panas

Untuk membedakan dinding yang kokoh dengan jendela kaca sebagai pemancar radiasi tampaknya merupakan kompetisi yang sepihak, karena yang satu buram dan yang lainnya transparan terhadap sinar. Akan lebih realistis jika membandingkan peran mereka sebagai penghambat panas dan kinerja pengendali kenyamanan thermal dari masing masing jenis dinding yang digunakan, perhitungan aliran panas periodic juga digunakan dengan tujuan untuk mengintegrasikan efek konveksi, konduksi, dan radiasi.

3) Metode perlindungan naungan/shading untuk permukaan kaca

4) Efektivitas naungan/shading

Efek perlindungan matahari untuk permukaan kaca tergantung pada beberapa faktor:

- a) Relektivitas radiasi matahari dari bahan yang diterapkan dan lapisan warnanya.
- b) Lokasi perlindungan naungan yang mempengaruhi dampak panas reradiasi dan konveksi
- c) Pengaturan spesifik dari metode pemasangan yang diterapkan karena saling mempengaruhi.

Faktor-faktor di atas sulit untuk memahami pengaruh namun,

kesimpulan umum tentang efeknya dapat ditarik:

- a. Mempengaruhi warna dan material
- b. Lokasi perlindungan/shading
- c. Efektivitas berbagai metode naungan/shading

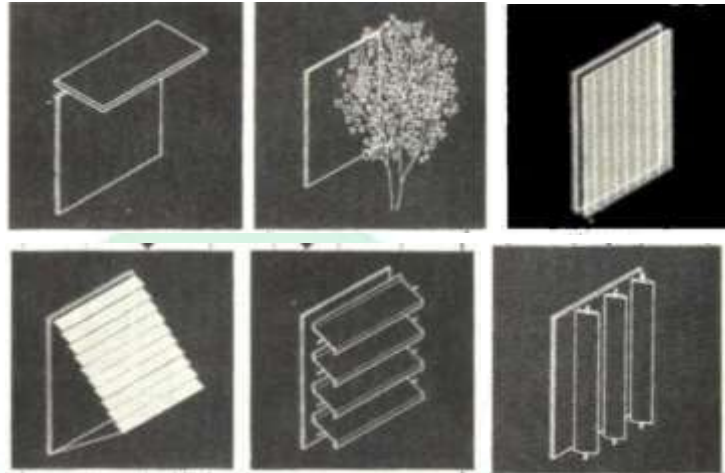

Gambar 2-16 beberapa metode penerapan shading pada fasade bangunan

(Sumber: Design with climate by Victor Olgyay)

Maka berdasarkan penjelasan di atas, dapat disimpulkan bahwa Arsitektur Bioklimatik adalah suatu pendekatan yang mengarahkan arsitek untuk mendapatkan penyelesaian desain dengan memperhatikan hubungan antara bentuk arsitektur dengan lingkungannya dalam kaitan iklim daerah tersebut.

D. Studi Preseden

1. Studi Preseden Terhadap Fungsi *Aquatic Center*

a. *Guildford Aquatic Center*



Gambar 2-17 *Fasade Guildford Aquatic Center*

(Sumber: reveryarchitecture.com)

Bangunan *Aquatic Center* ini dirancang oleh Shape Architecture

bertempat di Surrey, Bc, London. Memiliki luas 6000 m2. Dibangunnya *Aquatic Center* ini merupakan hasil pengembangan dari Guildford Recreation centre, yang memiliki tujuan untuk mewadahi pelatihan berenang, polo air, olahraga air lainnya. Selain itu, *Aquatic Center* ini juga mempunyai tujuan untuk dijadikan tempat untuk menyelenggarakan event kompetisi renang.

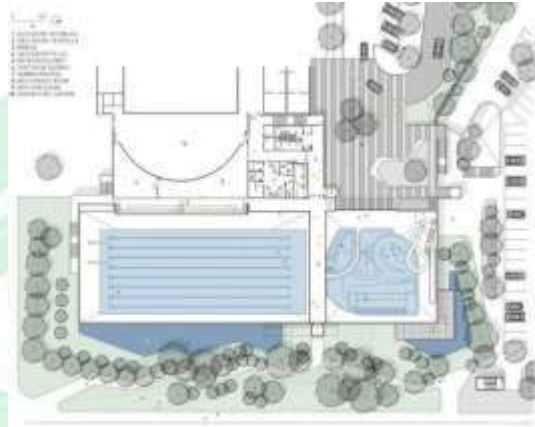

Gambar 2-18 Siteplan Guildford Aquatic Center

(Sumber: reveryarchitecture.com)

Aquatic Center ini memiliki dua buah entrance, yaitu pada bagian timur dan barat bangunan. Entrance Barat, merupakan bangunan eksisting sehingga bisa disebut sebagai entrance utama. Orang yang masuk dari Barat akan langsung menemukan area resepsionis. Untuk Entrance Timur dibuat jembatan sebagai akses menuju area resepsionis, sehingga setiap orang yang masuk bangunan akan tetap melalui resepsionis.

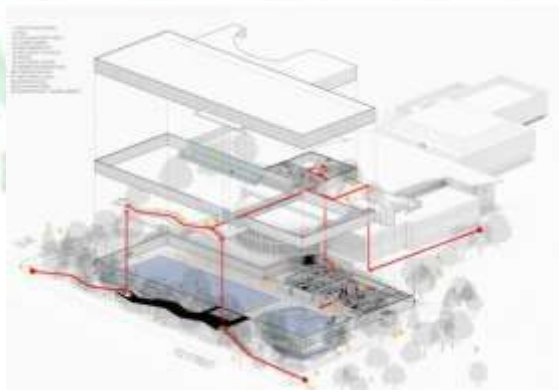

Gambar 2-19 Sirkulasi pada Guildford Aquatic Center

(Sumber: reveryarchitecture.com)

Terdapat perbedaan elevasi pada *Aquatic Center* ini, sehingga untuk menuju kolam harus menggunakan tangga. Tangga diletakkan disebelah resepsionis, sehingga orang yang akan menuju kolam akan terdata dengan baik. Setelah turun melalui tangga, pengunjung akan melewati ruang ganti lalu baru masuk ke area kolam renang.



Gambar 2-20 Potongan pada *Guildford Aquatic Center*

(Sumber: reveryarchitecture.com)

Kolam renang ini memiliki jenis kolam kompetisi dan kolam rekreasi. Kolam kompetisi berstandar dengan panjang 50 m dan kolam rekreasi yang bentuknya lebih fleksibel. Kolam kompetisinya pun memiliki movable floor, sehingga satu kolam bisa digunakan untuk dua jenis kegiatan. Pada kolam rekreasi terdapat fasilitas seluncuran. Dengan begitu *Aquatic Center* ini bisa digunakan untuk berbagai kalangan karena memiliki kesan suasana kompetitif dan juga rekreatif.



Gambar 2-21 Pencahayaan pada *Guildford Aquatic Center*

(Sumber: reveryarchitecture.com)

Aquatic Center ini mempunyai system pencahayaan yang baik yaitu dengan memaksimalkan pencahayaan alami. Bukan cahaya buatan ini diberi semacam kisi-kisi untuk menghindari silau namun cahaya yang

masuk bias tetap dimaksimalkan. System pencahayaan yang dipakai adalah skylight.

Lesson Learn:

- a. Sirkulasi yang baik, meskipun memiliki dua entrance, pengunjung akan tetap diarahkan ke satu area resepsionis sebelum mengakses kolam renang
- b. *Aquatic Center* ini dapat menunjukkan kesan kompetitif maupun rekreatif
- c. Bangunan dengan bentang lebar yang memanfaatkan kisi-kisi pada selubung bangunan. Sehingga cahaya yang masuk maksimal namun tetap tersaring sehingga tidak membuat orang yang berada dalam bangunan merasa silau.
- d. Rasa terang pada bangunan ini juga karena penggunaan warnaputih pada dinding bangunan, jadi cahaya dapat direfleksikan secara maksimal.

b. St-Hyacinthe Aquatic Center



Gambar 2. 22 *Fasade St-Hyacinthe Aquatic Center*
(Sumber: archdaily.com)

Preseden *Aquatic Center* berikutnya adalah *St-Hyacinthe Aquatic Centre*. *Aquatic Center* yang didesain oleh ACDF ini berlokasi di Saint-Hyacinthe, Quebec, Canada. Bangunan ini memiliki luas bangunan sebesar 3600 meter. Dibangun pada tahun 2011.



Gambar 2-23 Denah lantai satu

(Sumber: *archdaily.com*)

Fungsi indoorsnya mendukung kegiatan air baik kompetisi maupun rekreasi. Terdapat kolam kompetisi 25 meter 8 lintasan yang dilengkapi dengan papan loncat setinggi 1 meter dan 3 meter. Untuk fungsi rekreasi, *Aquatic Centre* ini memiliki kolam rekreasi, seluncuran air setinggi 5 meter, kolam therapy, dan sauna. Disamping kolam renang kompetisi terdapat bangku untuk 450 penonton. Ruang staff dan ruang administrasi didesain agar dapat melihat kolam manapun demi keamanan.



Gambar 2-24 Denah lantai dua

(Sumber: *archdaily.com*)

Pada lantai 2 terdapat fungsi pendukung berupa ruang serbaguna yang bisa digunakan untuk event maupun aktifitas rekreasi lainnya. Lantai ini juga memiliki café dan ruang lainnya yang mengelilingi kolam. Jika pada lantai satu terdapat bangku penonton sebanyak 450 bangku, pada lantai dua juga terdapat bangku untuk 250 penonton yang dibatasi dengan kaca antara kolam dengan bangku.

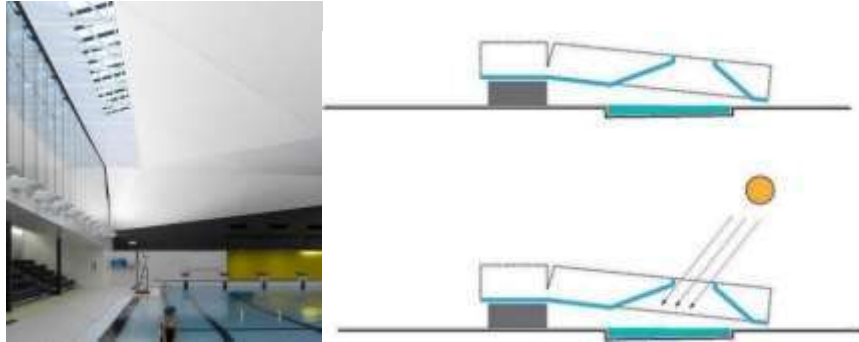

Gambar 2-25 Skema Pencahayaan

(Sumber: archdaily.com)

Bangunan ini juga memperhatikan Sustainability. Proyek didesain compact dengan seefisien mungkin untuk menghemat dalam biaya energy. Bukaan yg besar pada lantai dasar dan skylights yg tidakmengarah langsung pada kolam akan dapat memaksimalkan cahaya yg masuk, sehingga penggunaan cahaya buatan dapat dikurangi.

Lesson Learn dari St-Hyacinthe *Aquatic Centre* adalah:

- a. Dari preseden ini dapat dipelajari kebutuhan ruang pada *Aquaticped*
- b. Luas yg minimal namun fungsi rekreasi dan kompetisi pada *Aquatic Centre* dapat terpenuhi
- c. Pemanfaatan skylight yang tidak berada tepat diatas kolam akan memaksimalkan cahaya masuk namun tidak menimbulkan glare yg dapat mengurangi kenyamanan pengguna kolam.

c. UBC *Aquatic Center*

Dibangun di UBL (*University of British Columbia*) dengan luas 8000 meter persegi. Tujuan dibangunnya *Aquatic Center* ini adalah untuk tempat pelatihan dan pusat aquatic komunitas dalam satu fasilitas sambil melibatkan kehidupan kampus dan mahasiswa.



Gambar 2.26 Fasade UBC Aquatic Center

Sumber: (Archdaily 2016)

Program ruangnya dibagi dalam empat bagian yaitu lobby & ruang ganti, dan bangku penonton. *Entrance* pada sisi Utara pada lobby terdapat tempat registrasi dan ruang ganti. Ruang ganti dibagi menjadi tiga berdasarkan penggunaannya ruang ganti laki-laki, ruang ganti perempuan dan ruang ganti umum. Ketika diadakan kompetisi ruang ganti laki-laki dan perempuan menjadi eksklusif untuk peserta kompetisi, sedangkan ruang ganti umum digunakan untuk pengunjung yang ingin menggunakan kolam rekreasi atau kolam leisure. Fasilitas kolam yang ada pada UBC Aquatic Center adalah kolam kompetisi 50m, kolam lap 25m, kolam renang rekreasi, kolam hidroterapi.



Gambar 2.27 Denah UBC Aquatic Center

Sumber: (Archdaily 2016)

Pada bagian kolam terdapat kolom berbentuk huruf -Y yang memiliki panel sebagai pembatas antara kolam komunitas dan kolam kompetisi. Sehingga ketika diadakan kompetisi, aktifitas pada kolam komunitas tidak terganggu. Pada kolom ini juga terdapat panel yang berfungsi untuk daylighting, yang memantulkan cahaya ke kolam leisure dan menyaring cahaya yang masuk pada kolam kompetisi.



Gambar 2.28 Pemisah kolam komunitas dan kolam kompetisi Sumber: (Archdaily 2016)

Proyek ini dirancang untuk standar LEED Gold dan akan mengejar tujuan 'Lingkungan Regeneratif' dengan mengintegrasikan dengan pengembangan infrastruktur kampus baru. Proyek ini berfokus pada pencahayaan alami, penggunaan ulang air yang inovatif, dan strategi kualitas udara yang menjadi preseden untuk fasilitas aquatic Amerika Utara. 3 wadah akan menyimpan air dari atap dan alun-alun transit yang berdekatan. Air akan 'menambah' kehilangan penguapan di cekungan, menyediakan pembilasan air abu-abu, dan memasok sistem irigasi situs.

Cahaya: Pembagian bagian membawa cahaya jauh ke tengah denah natatorium, di mana cahaya tersebut dipantulkan atau disebarkan untuk memberikan kondisi pencahayaan alami yang diperlukan. Pita kaca berlapis keramik kontinu pada tiga ketinggian dan sensor untuk kontrol pencahayaan yang dikategorikan

merespons tingkat cahaya alami.



Gambar 2.29 Konsep *Sustainable*
Sumber: (Archdaily 2016)

2. Studi Preseden Pendekatan Arsitektur Bioklimatik

a. Mecano House (Juan Robles)



Gambar 2-30 Eksterior Mecano House Juan Robles

Sumber : <https://www.archdaily.com/220193/mecano-house-juan-robles>(diakses pada tanggal 7 April 2021)

Casa Mecano berfungsi sebagai bangunan yang dibangun melalui struktur, selubung bangunan dan utilitas yang menyesuaikan lingkungannya. Proyek tersebut memaksimalkan penggunaan strategi desain pasif melalui arsitektur bioclimatic yang terintegrasi dengan Sistem Manajemen Gedung yang mengoperasikan glazingvents untuk mencapai tingkat kenyamanan termal, yang cukup untuk lingkungan tropis.



Gambar 2-31 Simulasi Matahari Mecano House Juan Robles

Sumber : <https://www.archdaily.com/220193/mecano-house-juan-robles> (diakses pada tanggal 7 April 2021)

Bangunan ini memiliki fungsi sistem manual yang memungkinkan klien untuk mengubah *clination of a sail* dengan tujuan mengendalikan sinar matahari langsung yang diproyeksikan di dalam rumah dan penggunaan energi minimum dari material konstruksi.



Gambar 2-32 Eksterior Mecano House Juan Robles

Sumber : [https://www.archdaily.com/220193/mecano-house-juan-](https://www.archdaily.com/220193/mecano-house-juan-robles)

1) Tapak

- a) Terletak di puncak bukit, di mana ventilasi alami dan view dapat dimanfaatkan.
- b) Luas tapak adalah 5,3% dari luas keseluruhan yang diperbolehkan untuk ditempat tinggal dan direnovasi.
- c) Topografi alami sebelumnya telah dikembangkan, sehingga proyek tersebut mengambil keuntungan dari karakteristik properti untuk mengontrol erosi selama proses konstruksi.

2) Energi

- a) Tim desain menyusun tata letak dasar bangunan untuk mengurangi ukuran proyek, dan jumlah area yang membutuhkan pencahayaan dan material konstruksi.
- b) Proyek tersebut menggunakan sistem gas untuk dapur, Pengereng BBQ dan Pemanas Air Tenaga Surya yang dipasang di atas atap untuk mengurangi konsumsi energi.
- c) Desain pencahayaan mencakup jumlah minimum untuk kebutuhan pencahayaan dan penggunaan pencahayaan hemat energi. BMS (Building Management System) membantu mengontrol jumlah cahaya dalam ambience yang berbeda di dalam ruang.



Gambar 2-33 Eksterior Mecano House Juan Robles

Sumber : <https://www.archdaily.com/220193/mecano-house-juan-robles>

(diakses pada tanggal 7 April 2021)

3) Air

- a) Jumlah hujan di area tersebut adalah 406 (mm Hg), caranya yaitu air hujan dipanen dalam tangki 10m³ yang digunakan untuk irigasi.
- b) Permukaan *permeabel* dalam proyek seperti *hard landscape* dan *natural landscape*, membantu penyerapan air kembali ke tanah

4) Materi

- a) Tujuan utama proyek adalah meminimalkan jumlah material konstruksi yang dibutuhkan.
- b) Sistem struktural baja bersifat modular, memungkinkan pengurangan puing-puing konstruksi.
- c) Panel atap memungkinkan pengurangan dukungan atap karena

material tersebut memiliki kapasitas struktural yang besar.

d) Material yang dipilih adalah material dengan perawatan rendah.

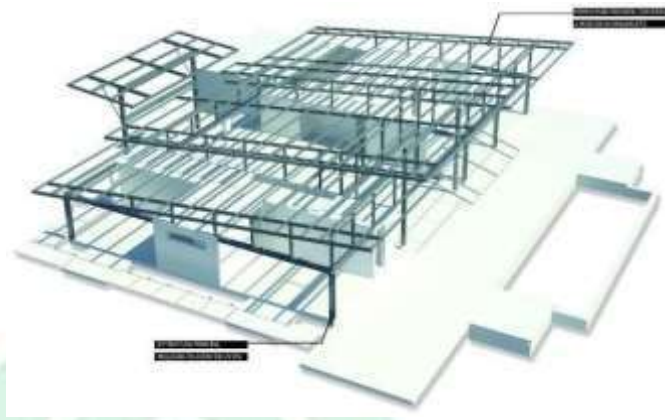

Gambar 2-34 Sistem Struktur Mecano House Juan Robles
Sumber : <https://www.archdaily.com/220193/mecano-house-juan-robles>
(diakses pada tanggal 7 April 2021)

5) Lingkungan

- a) Penggunaan produk yang rendah emisi
- b) Kenyamanan termal dicapai dengan menggunakan strategipasif
- c) Ventilasi alami
- d) Iluminasi alami
- e) Integrasi Interior / Eksterior
- f) Akustik internal yang memadai



Gambar 2-35 Interior Mecano House Juan Robles
Sumber : <https://www.archdaily.com/220193/mecano-house-juan-robles>(diakses pada tanggal 7 April 2021)

6) Teknologi

- a) Proyek tersebut memaksimalkan penggunaan strategi desain pasif melalui arsitektur bioklimatik yang terintegrasi *BMS* dan mengoperasikan *glazingvents* untuk mencapai tingkat *thermal* yang nyaman, yang cukup untuk lingkungan tropis. Pada saat yang sama, bangunan tersebut dirancang dengan sistem manual yang memungkinkan klien untuk mengubah kemiringan layar, dengan tujuan mengendalikan sinar matahari langsung yang diproyeksikan di dalam rumah, mencapai sinergi yang baik antara desain dan teknologi.

7) Inovasi

Penggunaan teknologi berbiaya rendah ada di dalam persyaratan proyek, itulah sebabnya mekanismenya dirancang dan dibangun secara khusus, memungkinkan pergerakan layar (kinetik) untuk merespon iklim alam dan beradaptasi dengan lingkungan.

8) Proses

- a) Proses desain merupakan kesempatan untuk mengevaluasi, mencegah dan meningkatkan konsep dan strategi yang diterapkan pada desain rumah.
- b) Masyarakat setempat dipertimbangkan sejak awal proyek untuk menggunakan sumber daya regional dan memperkuat ekonomi mereka yang terisolasi.

b. Green Heart (Marina One Singapore)



Gambar 2-36 Tampak atas Green Heart Marina one

Sumber : <https://www.archdaily.com> (diakses pada tanggal 7 april 2021)

"Marina One" yang terletak di daerah tropis, mengalami peningkatan populasi dan perubahan iklim. Bangunan yang kompleks dengan kepadatan tinggi seluas hingga lebih dari 400.000 m² diberi nama "Green Heart" yang merupakan sebuah ruang publik yang membentang beberapa lantai. Tampilan tiga dimensi *green oasis* tersebut mencerminkan keragaman flora tropis.

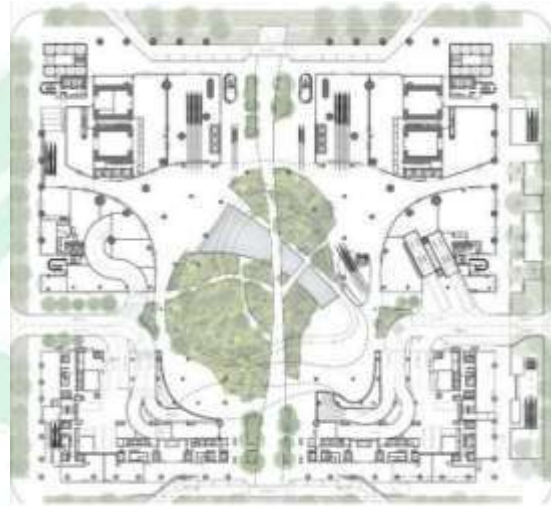

Gambar 2-37 Tampak atas Green Heart Marina one
Sumber : <https://www.archdaily.com> (diakses pada tanggal 7 april 2021)

Elemen utama yang ditonjolkan dari bangunan tersebut adalah *space sculpture* setinggi lima meter yang begitu spektakuler dan menghidupkan bentuk unik dari bangunan "Marina One". Lebih dari 50 persen populasi dunia tinggal di perkotaan. Jumlah ini akan meningkat hingga 70 persen dalam tiga dekade mendatang. Pada tahun 2050, populasi dunia akan meningkat menjadi sembilan atau sepuluh miliar. Dalam aglomerasi perkotaan, pertumbuhan ini tidak dapat ditampung tanpa gedung-gedung tinggi.



Gambar 2-38 Taman Green Heart Marina One
Sumber : <https://www.archdaily.com>(diakses pada tanggal 7 April 2021)

Interaksi antara geometri bangunan dan taman memfasilitasi ventilasi alami yang dapat menghasilkan iklim mikro yang menyenangkan. Merupakan area taman umum terbesar di Kawasan Pusat Bisnis Marina Bay Singapura menyediakan ruang hidup yang dekat dengan alam, area yang dapat digunakan adalah 125 persen dari luas permukaan situs asli. "Marina One" terdiri dari empat bangunan bertingkat tinggi yang mengakomodasi fungsi kantor, perumahan dan ritel yang telah dinilai di bawah skema Green Mark Platinum dan LEED Platinum. Kedua menara perkantoran masing-masing memiliki luas lantai yang dapat digunakan sebesar 175.000 meter persegi; dua menara hunian menyediakan 1.042 apartemen kota dan penthouse untuk sekitar dengan jumlah 3.000 penduduk.



Gambar 2-39 Konsep Microclimate Green Heart Marina One
Sumber : <https://www.archdaily.com>(diakses pada tanggal 7 April 2021)



Gambar 2-40 View dari taman ke atas Green Heart Marina One

Sumber : View dari taman ke atas Green Heart Marina One (diakses pada tanggal 7 April 2021)

Bentuk organik dari bangunan yang kompleks dengan kisi-kisi ikonik dan pohon yang rimbun berkontribusi pada peningkatan iklim mikro yang dapat meningkatkan keanekaragaman hayati. Terinspirasi dari hamparan sawah Asia, pusat hijau yang dibentuk oleh empat menara — dengan taman tiga dimensi bertingkat yang mencerminkan keragaman flora tropis dan menciptakan habitat baru. "*Green Heart*" ini terdiri atas lebih dari 350 jenis pohon dan tanaman, termasuk 700 pohon, di atas lahan seluas 37.000 m². Berbagai jenis hewan menjadi bagian dari keanekaragaman hayati ini. Terinspirasi dari perubahan iklim alami pada tingkat vertikal yang berbeda dari hutan penghujan, arsitektur lanskap yang meniru lembah hijau dengan variasi iklimnya sesuai dengan tingkatan pada tiap lantai bangunan.

Restoran, kafe, area ritel, klub kebugaran, kolam renang, supermarket, *foodcourt*, dan area teras terbuka yang tidak hanya menyediakan produk dan layanan kepada penghuni, pekerja kantor, dan pengunjung. Mereka juga menciptakan tempat untuk interaksisosial. Desain tata ruang yang kompak dan efisien dilengkapi dengan sistem ventilasi hemat energi, perangkat *external solar screening* yang sangat efektif, dan kaca yang mengurangi radiasi matahari ke dalam gedung. Koneksi langsung ke empat dari enam jalur transportasi cepat Massal di Singapura, halte bus,

fasilitas parkir sepeda, dan stasiun pengisian *electro-mobile* yang dapat memastikan bahwa emisi gas buang yang disebabkan oleh transportasi pribadi berkurang secara signifikan. Skema warna interior dan fasad bangunan menampilkan nuansa perunggu yang tenang dan bersahaja untuk mendukung suasana harmonis.

c. Mesianaga Tower, Malaysia

Menara mesiniaga merupakan kantor pusat IBM di Subang Jaya dekat Kuala Lumpur. Bangunan ini merupakan bangunan *high-tech* yang memiliki tinggi bangunan 15 lantai. Bangunan tunggal dengan tower tinggi yang modern merupakan hasil penelitian arsitek, Kenneth Yeang selama sepuluh tahun tentang prinsip-prinsip desain bangunan tinggi medium. Tiga bagian struktur terdiri dari bagiasdasar -hijau yang dinaikan, sepuluh lantai ruang kantor yang dilingkari balkon taman, hiasan dinding luar sebagai pembayang, dan puncaknya di pasang atap matahari (*sun roof*) yang spektakuler. Strategi desain yeang menggunakan pendekatan Ekologi dan lingkungan mengurangi biaya perawatan jangka panjang dengan mengurangi pemakaian energi. Sangat penting bahwa merancang bangunan dengan pendekatan iklim memberikan dimensi estetik bagi pekerjaannya (Yeang) yang tidak ditemukan pada jenis bangunan medium *high rise* dengan penutup kaca dan pengkondisian udara.

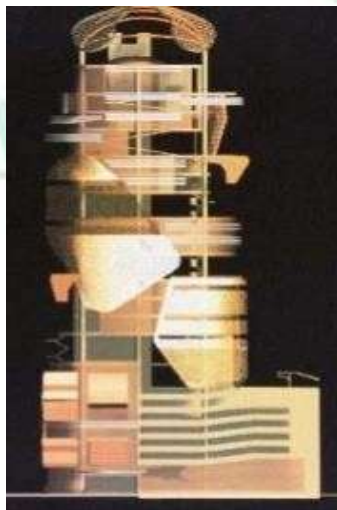

Gambar 2-41 Mesianaga Tower, Malaysia.

Sumber: [https://torangarsitek.wordpress.com/2016/11/26/bioklimatik desain/](https://torangarsitek.wordpress.com/2016/11/26/bioklimatik%20desain/), diakses tanggal 7 April 2021

Bangunan ini dirancang dengan tetap mempertahankan konsep ramah lingkungan dan dapat menyesuaikan diri dengan lingkungan. Untuk itu, menara ini menggunakan banyak kanopi dan kisi-kisi. Dapat dilihat pada gambar, *hightechniaga* tower setinggi 8 lantai dirancang dengan gaya modern dan bertemakan Bioklimatik. Menara yang dirancang oleh T.R. Hamzah & Yeang ini terdiri dari 15 lantai, luas 12.345 m² didukung dengan penggunaan material yang biasa dipakai untuk gedung tinggi, misalnya struktur baja dan komponen ringan pembatas ruang, tetapi dengan cerdas Yeang bereksperimen dalam cara penggunaannya melalui penempatan bahan tersebut sebagai penangkal sengatan panas dalam ukuran yang berbeda-beda dan bentuk melengkung sesuai pergerakan matahari.



Gambar 2-42 Fasade Menara Mesiniaga.

Sumber: <https://torangarsitek.wordpress.com/2016/11/26/bioklimatik-desain/>, diakses tanggal 7 April 2021

UNIVERSITAS ISLAM NEGERI
ALAUDDIN
MAKASSAR

3. Resume Kasus Studi Proyek

Berdasarkan studi preseden terhadap bangunan-bangunan diatas dapat menghasilkan perbandingan sebagai berikut :

Tabel 2.4
Hasil Analisa Studi Preseden

NO	SASARAN	<i>Guildford Aquatic Center</i>	<i>St-Hyacinthe Aquatic Center</i>	<i>UBC Aquatic Center</i>	GAGASAN PENERAPA DALAM DESAIN
1	Tapak	a. Memiliki luas lahan 6000 m ² b. Menggunakan beberapa jenis pohon di sepanjang alur sirkulasi dan bagian depan bangunan sebagai peneduh dan pengarah alur sirkulasi.	a. Memiliki luas bangunan 2600 m ² b. Dapat menampung penonton sebanyak ±700 orang	a. Memiliki luas 8000 m ²	a. Memiliki luas lahanyang memenuhi standar bangunan aquatic center b. Mudah diakses bagi semua pengunjung, baik yang menggunakan kendaraan, maupun pejalan kaki c. Pemilihan jenis pohon yang sesuai dengan tapak

2	Program Ruang	Pengelompokan sesuai dengan fungsi dan sifat ruang	Eksplorasi lahan dengan luas yang minimal, namun segala fungsi rekreasi, dan kompetisi, maupun ruang pendukung lainnya dapat terpenuhi	Pengelompokan sesuai dengan fungsi dan sifat ruang	Pengelompokan sesuai dengan fungsi dan sifat ruang
3	Bentuk	Bentuk bangunan mengikuti eksplorasi tapak, yaitu persegi Panjang, untuk memaksimalkan ruangan didalamnya	Bentuk bangunan yaitu persegi Panjang dengan tambahan gubahan massa sehingga membentuk Letter —L	Bentuk bangunan yaitu membuat persegi kaku, yang dapat meminimalkan adanya ruang tidak terpakai.	Bentuk arsitektur yang diciptakan merujuk pada Arsitektur Bioklimatik yang hemat energi, dan menyesuaikan dengan iklim setempat, serta menyediakan semua sarana dan prasarana yang dibutuhkan baik oleh pengunjung, maupun olahragawan.
4	Pendukung dan kelengkapan bangunan	Kelengkapan bangunan sangat memadai, dimana sudah terdapat lampu jalan, utilitas, drainase serta alur sirkulasi yang sangat di perhatikan.	Kelengkapan bangunan sangat memadai, dimana sudah terdapat lampu jalan, utilitas, drainase serta alur sirkulasi yang sangat di perhatikan.	Kelengkapan bangunan sangat memadai, dimana sudah terdapat lampu jalan, utilitas, drainase serta alur sirkulasi yang sangat di perhatikan.	Memberikan pendukung dan kelengkapan yang sudah lengkap seperti sistem utilitas yang mengutamakan konsep hemat

					energi serta kelengkapan bangunan dan material yang sesuai dengan konsep Arsitektur Bioklimatik
5	System struktur	Menggunakan system struktur bentang lebar dengan penggunaan kisi-kisi pada selubung bangunan yang di atur sedemikian rupa agar dapat memaksimalkan cahaya yang masuk dalam bangunan	Penggunaan struktur bentang lebar, dengan penggunaan skylight untuk memaksimalkan pencahayaan yang masuk ke dalam bangunan.	Penggunaan system struktur bentang lebar yang memfokuskan desain terhadap pencahayaan alami, penggunaan ulang air yang inovatif, dan strategi pengaturan kualitas udara.	Penggunaan istem struktur Bentang lebar, untuk menciptakan ruang bebas kolom di bagian area kolam renang.
6	Aplikasi arsitektur	Penerapan konsep arsitektur modern yang tetap meperhatikan kondisi kenyamanan pemngguna didalamnya, dengan pengaplikasian bentuk persegi yang terkesan monton, minimalis, dan modern.	Penerapan konsep arsitektur modern yang tetap meperhatikan kondisi kenyamanan pemngguna didalamnya, dengan pengaplikasian bentuk persegi yang terkesan monton, minimalis, dan modern.	Penerapan konsep arsitektur sustainable (berkelanjutan) yang menjadikan bangunan dapat di gunakan jangka panjang.	Aplikasi Arsitektur yang digunakan yaitu Arsitektur Bioklimatik dengan dengan memperhatikan iklim sekitar, dengan menjadikan bangunan.

	<i>Mecano House (Juan Robles)</i>	<i>Green Heart (Marina One Singapore)</i>	Mesianaga Tower, Malaysia	Gagasan penerapan dalam desain
Aplikasi Arsitektur Bioklimatik	<p>a. Memperhatikan arah orientasi bangunan dengan Layout ruang dengan sistem modular yang dapat memaksimalkan view dari dalam bangunan ke arah luar (landscape).</p> <p>b. Memperhatikan penghematan energi pada bangunan dengan Penggunaan material kaca pada bagian dinding dan atap bangunan untuk memaksimalkan pencahayaan pada bangunan.</p> <p>c. Meminimalkan</p>	<p>a. Memperhatikan penghematan energi dengan penggunaan <i>Microclimate</i> memanfaatkan kisi-kisi berlubang sebagai sirkulasi aerodinamis untuk peningkatan kenyamanan pada gedung.</p> <p>b. Meminimalkan ketergantungan terhadap energi yang tidak dapat diperbarui, dengan menggunakan Rain Water Harvesting mengumpulkan air hujan dari atap, teras</p>	<p>a. Memanfaatkan ventilasi silang untuk memudahkan hawa alami masuk ke dalam apartemen.</p> <p>b. Penggunaan shading pada bangunan sesuai dengan konsep arsitektur bioklimatik dengan Penggunaan kanopi dan kisi-kisi sebagai penangkal sengat matahari langsung ke bangunan.</p> <p>c. Memperhatikan penggunaan material sebagai bentuk dari upaya penghematan energi dengan</p>	<p>a. Menerapkan tema arsitektur Bioklimatik dengan konsep hemat energi yang memperhatikan segala aspek kenyamanan pengguna dan pengolahan bentuk yang akan mendukung konsep perancangan.</p> <p>b. Penggunaan kisi-kisi di selubung bangunan yang berhadapan langsung dengan arah mata angin</p>

	<p>ketergantungan terhadap energi yang tidak dapat di perbarui, dengan menggunakan Rain Water Harvesting mengumpulkan air hujan dari atap, teras dan fasad yang dapat digunakan untuk irigasi.</p> <p>d. Penggunaan ventilasi alami dan memaksimalkan vegetasi disepanjang tapak untuk memaksimalkan penghawaan dalam ruangan.</p> <p>e. Terintegrasi BMS dan mengoperasikan ventilasi kaca untuk mencapai tingkat thermal yang nyaman, yang cukup untuk lingkungan tropis.</p> <p>f. Bangunan dirancang dengan sistem manual</p>	<p>dan fasad yang dapat digunakan untuk irigasi.</p> <p>c. Ventilasi alami pada tangga kebakaran.</p> <p>d. Memperhatikan hubungan bangunan terhadap lansekap melalui Sky gardens dengan pemanfaatan vegetasi yang dapat mengalirkan udara yang sejuk masuk ke dalam bangunan.</p>	<p>Penggunaan struktur baja dan komponen ringan pembatas ruang, dengan bereksperimen dalam cara penggunaannya melalui penempatan bahan tersebut sebagai penangkal sengatan panas dalam ukuran yang berbeda-beda dan bentuk melengkung sesuai pergerakan matahari</p>	<p>dan matahari untuk menangkal paparan sinar matahari langsung juga memaksimalkan penghawaan yang masuk di area tribun penonton</p> <p>c. Memaksimalkan vegetasi di sepanjang tapak untuk memaksimalkan aliran udara masuk ke dalam bangunan.</p> <p>d. Memperhatikan penghematan energi pada bangunan dengan Pemilihan material atap tembus cahaya untuk memaksimalkan pencahayaan pada siang hari dalam bangunan</p>
--	---	--	--	---

	yang memungkinkan klien untuk mengubah kemiringan layar, dengan tujuan mengendalikan sinar matahari langsung yang diproyeksikan di dalam rumah.			e. Penggunaan Rain Water Harvesting yaitu untuk mengumpulkan air hujan dari atap, teras dan fasad yang dapat digunakan untuk irigasi.
--	---	--	--	---

Berdasarkan hasil resume dari contoh bangunan diatas, bisa disimpulkan beberapa pertimbangan penerapan dalam perencanaan *Aquatic Center* dengan pendekatan Arsitektur Bioklimatik di Kabupaten Bulukumba sebagai acuan perancangan antara lain :

a) Tapak dan Lokasi

Perencanaan tapak harus sesuai dengan peraturan perundang undangan yang berlaku di Indonesia khususnya di Kabupaten Bulukumba dengan pertimbangan mengenai parkir kendaraan, sirkulasi kendaraan, GSB, dan taman sebagai vegetasi menjadi pertimbangan khusus terhadap desain ruang luar pada bangunan.

b) Bentuk

Bentuk bangunan harus merujuk pada Arsitektur Bioklimatik yang hemat energi, dan menyesuaikan dengan iklim setempat, bentuk bangunan di harapkan mampu mewakili filosofi yang ada pada tema bangunan.

c) Material

Penggunaan material khusus sebagai bagian bentuk sesuai dengan konsep Arsitektur Bioklimatik.

d) Tata Ruang Dalam dan Luar

Pola ruang yang terpusat memudahkan pengguna dalam menjangkau ruang – ruang publik dalam bangunan, ruang – ruang tidak dibuat massif agar sirkulasi udara tetap bergerak dalam bangunan, pola ruang yang fleksibel juga menjadi pertimbangan agar ruang – ruang dapat dimodifikasi sesuai dengan kebutuhan bangunan.

e) Utilitas

Dalam perancangan bangunan Aquatic Center akan memaksimalkan sirkulasi air pada kolam renang serta sirkulasi air bersih dan air kotor. Selain itu juga akan memaksimalkan penghawaan dan pencahayaan alami dengan menerapkan bukaan lebar pada bangunan.

f) Desain Tematik

Desain tematik dengan penerapan konsep Arsitektur Bioklimatik adalah merupakan bagian dari upaya hemat energi dengan penekanan pada sistem pencahayaan dan penghawaan alami.

E. Integrasi Keislaman

1. Integrasi Keislaman olahraga

Dasar hukum mengenai disyariatkannya dan dianjurkannya olahraga adalah firman Allah Ta_ala dalam Qs. Al-Anfal/60:

وَأَعِدُوا لَهُمْ مَا اسْتَطَعْتُمْ مِنْ قُوَّةٍ وَمِنْ رِبَاطِ الْخَيْلِ تُرْهِبُونَ بِهِ عَدُوَّ اللَّهِ وَعَدُوَّكُمْ وَأَخْرِينَ مِنْ دُونِهِمْ لَا تَعْلَمُونَهُمُ اللَّهُ يَعْلَمُهُمْ ۗ وَمَا تُنْفِقُوا مِنْ شَيْءٍ فِي سَبِيلِ اللَّهِ يُوَفَّ إِلَيْكُمْ وَأَنْتُمْ لَا تُظْلَمُونَ ﴿٦٠﴾

Terjemahnya :

Dan persiapkanlah dengan segala kemampuan untuk menghadapi mereka dengan kekuatan yang kamu miliki dan dari pasukan berkuda yang dapat menggentarkan musuh Allah, musuhmu dan orang-orang selain mereka yang kamu tidak mengetahuinya; tetapi Allah mengetahuinya. Apa saja yang kamu infakkan di jalan Allah niscaya akan dibalas dengan cukup kepadamu dan kamu tidak akan dizalimi (dirugikan).

Usai memerintahkan agar Nabi Muhammad memberi tindakan keras bahkan sampai mengusir Yahudi Bani Quraidhah yang telah merusak perjanjian, maka ayat ini memerintahkan agar mempersiapkan kekuatan semaksimal mungkin untuk menghadapi kemungkinan buruk atau balas dendam dari mereka. Dan karena itu, persiapkanlah dengan segala kemampuan untuk menghadapi mereka yang terbukti secara nyata memusuhi Islam, dengan mengerahkan kekuatan apa saja yang kalian miliki dan dari pasukan berkuda yang memang dipersiapkan untuk berperang. Persiapan kekuatan secara maksimal tersebut bertujuan agar dapat menggentarkan musuh Allah, musuh kalian dan juga untuk menggentarkan orang-orang selain mereka yang kalian tidak mengetahuinya baik disebabkan oleh kemunafikannya maupun musuh-musuh Islam yang belum tampak permusuhannya; tetapi Allah senantiasa mengetahuinya, kapan dan dimana saja. Disebabkan sebuah perjuangan di jalan Allah itu membutuhkan biaya besar, maka redaksi berikutnya berisi anjuran untuk mengeluarkan infak: apa saja yang kamu infakkan di jalan Allah niscaya akan dibalas dengan cukup bahkan berlipat ganda asalkan ikhlas kepada kalian dan kalian tidak akan

dizalimi, yakni dirugikan atau dikurangi sedikit pun balasan kebaikannya (Kemenag n.d.).

Para pendahulu kita dari generasi awal Islam, menunjukkan pentingnya membentuk jasmani yang kuat sebagaimana kita harusterus memupuk keimanan kita dengan menuntut ilmu agama dan beramal saleh. Umar bin Al-Khaththab radiallahu _anhu berkata:

عَلِّمُوا أَبْنَاءَكُمْ السَّبَّاحَةَ وَ الرِّمَّيَةَ وَرُكُوبَ الْخَيْلِ

“Ajarilah anak-anak kalian berenang, memanah, dan menunggang kuda.”

Kedekatan antara nilai, peran, dan kedudukan agama (Islam) dalam olahraga dan pendidikan jasmani tidak terbantahkan lagi. Bahkan dalam seluruh aspek kehidupan peran agama sangatlah dominan. Dalam kerangka olahraga, seorang muslim sepatutnya menempatkan olahraga sebagai bagian dari bentuk beribadah kepada Allah dengan keyakinan bahwa apa yang diperbuat semata-mata mengharap ridho Allah. (Khairuddin 2017).

2. Integrasi Keislaman Arsitektur Bioklimatik

Allah memerintahkan kita untuk menjaga bumi dari segala sesuatu yang dapat merusaknya. Dalam Qs Huud ayat/11: 116, dijelaskan:

فَلَوْلَا كَانَ مِنَ الْقُرُونِ مِنْ قَبْلِكُمْ أُولُو بَقِيَّةٍ يَنْهَوْنَ عَنِ الْفَسَادِ فِي الْأَرْضِ إِلَّا قَلِيلًا مِمَّنْ أَنْجَيْنَا مِنْهُمْ ۗ وَاتَّبَعَ الَّذِينَ ظَلَمُوا مَا أُتْرِفُوا فِيهِ وَكَانُوا مُجْرِمِينَ

Terjemahannya :

Maka mengapa tidak ada di antara umat – umat sebelum kamu orang yang mempunyai keutamaan yang melarang (berbuat) kerusakan di bumi, kecuali di antara orang yang telah Kami selamatkan. Dan orang-orang yang zalim hanya mementingkan kenikmatan dan kemewahan. Dan mereka adalah orang-orang yang berdosa (Kementrian Agama RI, 2012).

Pada ayat ini Allah SWT. menyatakan celaan-Nya kepada orang-orang pintar, cerdik-pandai yang tidak melarang orang-orang sesamanya berbuat kerusakan di muka bumi, padahal akal sehat dan

pikiran cerdas yang mereka miliki itu cukup untuk dapat mengerti dan memahami kebaikan yang diserukan oleh para rasul. Hanya sedikit saja di antara mereka yang mempergunakan akal sehat, pikiran, dan kecerdasannya, untuk melarang berbuat yang mungkar dan menyuruh berbuat yang baik. Mereka yang sedikit itulah yang diselamatkan oleh Allah. Orang-orang dahulu yang cerdik pandai yang zalim lebih mementingkan kemewahan dan kesenangan yang berlebih-lebihan yang menyebabkan mereka itu menjadi sombong, takabbur, dan fasik. Ajakan rasul kepada kebaikan ditentangnya, bahkan mereka berbuat sebaliknya. Kejahatan mereka, tidak ada seorang pun di antara mereka yang melarang orang lain berbuat mungkar. Oleh karena dosa yang mereka perbuat itu sudah terlalu berat, maka Allah membinasakan mereka (Kementrian Agama RI, 2012).

Dari penjelasan ayat di atas, manusia juga dianjurkan untuk menjaga bumi dengan berhemat dan tidak bermegah-megahan. Karena pada saat ini telah terdapat beberapa tanda-tanda perubahan siklusalam yang diakibatkan oleh buah tangan dari manusia itu sendiri, yaitu pemanasan global (*global warming*). Pemanasan global adalah peristiwa meningkatnya suhu rata-rata di lapisan atmosfer yang berbanding lurus dengan meningkatnya suhu di permukaan bumi.

Pemanasan global menjadi fenomena yang sangat berbahaya bagi kehidupan manusia ke depannya. Hal ini karena perubahan temperatur akibat pemanasan global akan memberikan dampak yang signifikan pada aktivitas manusia. Perubahan temperatur permukaan bumi akan mengubah kondisi lingkungan yang berpengaruh besar terhadap tempat tinggal kita dan sumber makanan kita.

Dari beberapa ayat diatas dapat disimpulkan bahwa rumah sangat penting bagi keberlangsungan hidup manusia karenamerupakan kebutuhan pokok selain sandang dan pangan. Selain itu, manusia juga harus berhemat dan menjaga kelestarian lingkungan agar tetap seimbang. Lingkungan juga mempunyai peran penting bagi kehidupan makhluk yang ada di bumi yakni sebagai tempat tinggal dan mencari makan bagi makhluk hidup.

BAB III

TINJAUAN KHUSUS

A. Tinjauan Lokasi Perancangan Aquatic Center

1. Pemilihan Lokasi

Pemilihan lokasi didasarkan pada RTRW kabupaten Bulukumba serta penunjang sirkulasi dan merupakan pusat kota.

a. Dasar Pertimbangan Lokasi

Memilih lokasi perancangan harus memiliki pertimbangan berupa kriteria pemilihan lokasi khusus bangunan *Aquatic Center*, agar sesuai dengan fungsi bangunan. Berikut ini beberapa kriteria yang perlu diperhatikan sebagai acuan dalam merancang *Aquatic Center* antara lain :

- 1) Tata guna lahan, sesuai arahan RT-RW kota setempat
- 2) Pencapaian mudah dengan kendaraan umum atau pribadi.
- 3) Tersedia utilitas jaringan sekurang-kurangnya memiliki jaringan listrik dan jaringan air.
- 4) Memiliki daya tarik.
- 5) Kondisi topografi dan ruang memadai, dan memiliki dimensi lahan yang memadai untuk perencanaan.

Untuk merujuk pada penentuan lokasi *Aquatic Center* sebagai sarana olahraga, maka penulis merincikan beberapa sekolah yang melakukan kegiatan renang, diantaranya SMPN 1 Bulukumba, SMPN 2 Bulukumba SMAN 8 Bulukumba, SMKN 1 Bulukumba, SMAs PGRI Bulukumba,

b. Rencana Tata Ruang Wilayah (RTRW) Kabupaten Bulukumba

Pemilihan lokasi berdasar pada Peraturan Daerah Kabupaten Bulukumba No 21 Tahun 2012 Tentang Rencana Tata Ruang Wilayah Kabupaten Bulukumba Tahun 2012 - 2032. Bagian Wilayah Perkotaan atau yang disingkat BWP adalah bagian dari daerah atau kawasan strategis

daerah yang akan atau perlu disusun rencana rincinya sesuai arahan atau yang ditetapkan dalam RTRW Kabupaten Bulukumba.



Gambar 3. 1 Administrasi Kota Bulukumba
Sumber : Olah Data,2023

Berdasarkan gambar diatas lokasi *Aquatic Center* berada pada wilayah Kecamatan Ujungbulu. Dimana wilayah peruntukannya sesuai dengan rencana pola tata ruang Kabupaten Bulukumba, yang mana Kec. Ujung Bulu yang merupakan wilayah pengembangan kawasan wisata air. Kecamatan Ujung Bulu merupakan kawasan pendidikan, kawasan mode transportasi ,kawasan perkantoran, kawasan bisnis dan kawasan jaringan jalan.

c. Fasilitas Penunjang

Dari segi fungsi, *Aquatic center* merupakan bangunan dengan fungsi pusat perlombaan, latihan, dan edukasi. lokasi berada di sekitar fungsi penunjang/pendukung seperti sekolah.



Gambar 3. 2 Peta fasilitas Penunjang Sekitar Tapak
 Sumber : Olah Data,2023



Gambar 3. 3 Lokasi Tapak Terpilih
 Sumber : Olah Data,2023

d. Aksesibilitas Untuk Jalur Transportasi

Lokasi mudah dijangkau dengan kendaraan umum atau pribadi dan juga merupakan kawasan pengembangan.



Gambar 3. 4 Peta Aksesibilitas
 Sumber : Olah Data,2023

Berdasarkan gambar di atas, Kecamatan Ujung Bulu memiliki aksesibilitas yang sangat mendukung untuk perancangan *Aquatic Center* di Kabupaten Bulukumba.

e. Jaringan Air Bersih



Gambar 3.5 Jaringan Air Bersih Tapak
 Sumber : Olah Data,2023

Berdasarkan gambar 3.5 SPU-4 disebut sebagai subzona olahraga . Tapak SPU-4 dilalui jaringan air bersih melalui pipa distribusi primer dan pipa distribusi sekunder, sehingga tapak dapat memenuhi kebutuhan air bersih untuk bangunan.

2. Analisa Pemilihan Tapak

a. Luas Tapak, Batas Tapak dan perhitungan RTRW

Ukuran tapak yang akan digunakan dalam perancangan Aquatic Center di Kabupaten Bulukumba terletak di Kecamatan Ujungbulu, dengan luas tapak 3,88 Ha atau 38800 m².



Gambar 3.6 Ukuran Tapak
Sumber : Google Earth, 2023

Adapun data tentang tapak perancangan *Aquatic Center* di Kabupaten Bulukumba yaitu sebagai berikut:

- 1) Lokasi : JL.Kusuma Bangsa
- 2) Luas Lahan : 3.88 Ha (38.800 m²)

Adapun batas-batas dari tapak terpilih perancangan *Aquatic Center* ini yaitu:

- 1) Bagian Utara : Permukiman Warga
- 2) Bagian Timur : Area Persawahan
- 3) Bagian Selatan : BTN Bumi Tirta
- 4) Bagian Barat : JL,Kusuma Bangsa

Luas keseluruhan tapak sebesar 38.800 m² atau 3.88 Ha. Adapun standar yang digunakan untuk luas daerah tak terbangun yaitu 70% dan luas daerah terbangun 30%. Dengan begitu ditentukanlah luasan tak terbangun 70% dari 38.800 m² yaitu sebesar 27.160 m² dan untuk luasan terbangun 30% dari 38.800 m² yaitu sebesar 11.640 m² . Garis Sempadan Bangunan (GSB) terhadap jalan yaitu ½ lebar jalan utama + 1 meter. Sehingga perhitungannya yaitu :

$$\begin{aligned} \text{GSB} &= \frac{1}{2} \text{ lebar jalan utama} + 1 \text{ meter} \\ &= \frac{1}{2} 6 \text{ meter} + 1 \text{ meter} \\ &= 5 \text{ meter} \end{aligned}$$



Gambar 3.7 Koefisien Dasar Bangunan
Sumber : Olah Data 2023

b. Topografi Tapak

1) Kondisi Eksisting

Kondisi tapak yaitu memiliki kontur yang relatif datar. Dengan perbedaan ketinggian disetiap bagian tapak bekisar 2-3 ft atau setara dengan $\pm 1\text{m}$.



Gambar 3.8 Kondisi Topografi Tapak
Sumber: Olah Data, 2023

Pada gambar yang bersumber dari google earth di atas menjelaskan bahwa pada tapak memiliki ketinggian tertinggi mencapai 9 m, sedangkan titik terendah mencapai 6 m. Ketinggian rata-rata yaitu 8 m dengan kemiringan rata-rata 2,5%. Berdasarkan data tersebut, kontur tapak berada pada kategori datar.

2) Tanggapan

Berdasarkan data kondisi topografi tapak, tapak yang cenderung lebih rendah berada pada area timur tapak. Sehingga perlu dilakukan pemerataan di area tapak yang lebih rendah agar dapat mendukung proses perancangan.



Pemerataan di area tapak yang berkontur rendah

Gambar 3. 9 Tanggapan Topografi Tapak
Sumber : Olah Data ,2023

c. Data Iklim

1) Kondisi Eksisting

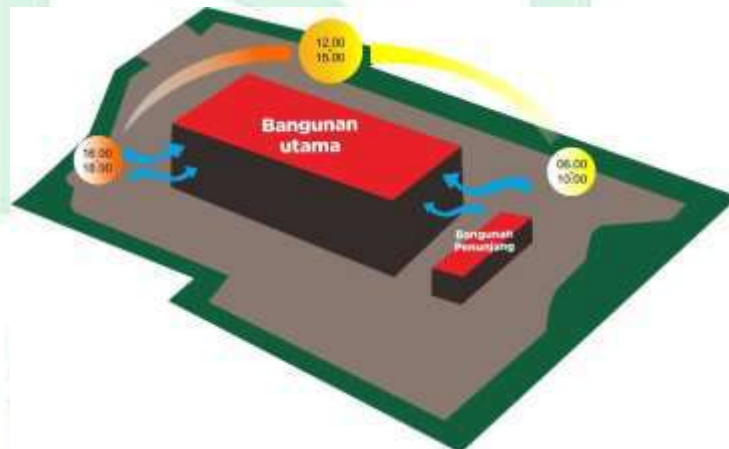

Gambar 3.10 Kondisi Iklim Tapak
Sumber: Olah Data, 2023

Berdasarkan ilustrasi pada gambar 3.10, memiliki Potensi sebagai berikut :

- a) Tapak yang kaya akan sinar matahari dapat dimanfaatkan sebagai penerangan dalam bangunan.
- b) Permainan arah bayangan matahari.
- c) Pemanfaatan cahaya matahari sebagai sumber energi.

d) Pergerakan arah angin dapat dimanfaatkan dengan menempatkan bukaan yang sesuai dengan arah sumbernya arah angin.

2) Tanggapan

Berdasarkan kondisi iklim pada tapak, maka berikut beberapa tanggapan dalam perancangan:

- a) Orientasi bangunan di arahkan ke arah timur dikarenakan akses masuk dan tapak berada di Jl. Kusuma Bangsa
- b) Diperlukan pelindung untuk semua lubang bangunan terhadap cahaya langsung dan tidak langsung.
- c) Pengolahan lanskap pada tapak seperti ruang terbuka hijau diletakkan di sisi barat agar terlindungi oleh silau matahari yang berlebihan.
- d) Memberikan penghalang berupa vegetasi maupun shading pada muka bangunan yang berhadapan langsung dengan matahari.
- e) Penerapan bentuk atap yang tidak datar yang memungkinkan untuk memberi kenyamanan dalam ruang.
- f) Pengaturan besar kecil bukaan sesuai dengan kebutuhan ruang sehingga diharapkan dapat menjaga kestabilan iklim setempat.
- g) Adanya bukaan pada bagian fasad bangunan dengan menentukan arah datangnya angin untuk mendapatkan aliran





Gambar 3.11. Tanggapan Iklim Tapak
Sumber: Olah Data, 2023

d. Sirkulasi

1) Kondisi Eksisting



Gambar 3.12 Kondisi Sirkulasi Tapak
Sumber: Olah Data, 2023

Berdasarkan Gambar 3.12 diatas bagian timur tapak berbatasan langsung dengan jalan utama dan jalan lintas provinsi yaitu Jl. Kusuma Bangsa sebesar ± 8 m dengan akses jalur 2 arah. Jalan dapat dilalui oleh

kendaraan roda dua maupun roda empat. Bagian selatan tapak merupakan akses jalan BTN Bumi Tirta dan bagian utara tapak merupakan akses Jl. Kusuma Bangsa Lorong 6 Sedangkan pada bagian barat tapak berbatasan langsung dengan area persawahan. Kemacetan jarang terjadi dikarenakan intensitas kendaraan yang melintasi kedua jalan tidak terlalu ramai.

2) Tanggapan

Berdasarkan kondisi sirkulasi pada tapak, maka berikut beberapa tanggapan dalam perancangan:

- a) Menempatkan akses masuk ke area tapak dibagian timur tapak yang berbatasan langsung dengan jalan utama dan jalan lintas provinsi yaitu Jl. Kusuma Bangsa.
- b) Akses masuk kendaraan ke tapak diarahkan ke tempat parkir.
- c) Akses masuk pejalan kaki ke tapak diarahkan ke bangunan utama.
- d) Untuk akses servis diletakkan di bagian barat tapak agar mudah dalam menjangkau unit servis yang diletakkan dibagian belakang tapak dan dipisahkan dari akses pengunjung.



Gambar 3.13 Tanggapan Sirkulasi Tapak
Sumber: Olah Data, 2023

e. Kebisingan

1) Kondisi Eksisting



Gambar 3.14 Kondisi Kebisingan Tapak
Sumber: Olah Data, 2023

Berdasarkan pada gambar 3.14 diatas tingkat kebisingan tinggi tapak berada pada bagian timur tapak yang berbatasan langsung dengan jalan raya yaitu Jl. Kusuma Bangsa dimana terdapat kendaraan yang melintas dua arah. Sedangkan kebisingan sedang berada pada utara dan selatan tapak dimana terdapat permukiman warga yang setiap harinya melakukan aktifitas. Kebisingan rendah terdapat pada bagian barat tapak yang berbatasan dengan area persawahan.

2) Tanggapan

Berdasarkan kondisi tingkat kebisingan pada tapak, maka berikut beberapa tanggapan dalam perancangan:

- a) Pengadaan vegetasi sebagai penyaring kebisingan di sepanjang tapak yang berdekatan dengan jalan.
- b) Perbedaan ketinggian antara jalan utama dengan tapak yang membentuk gundukan difungsikan sebagai peredam kebisingan dari jalan.

- c) Mengatur pola penataan massa bangunan dengan memberi ruang yang cukup terbuka dengan maksud memberikan jarak antara sumber bising ke bangunan
- d) Meletakkan ruang-ruang yang membutuhkan ketenangan lebih menjauh dari sumber bising.
- e) Pembagian zonasi ruang-ruang berdasarkan tingkat kebisingan. Dengan meletakkan zona privat pada bagian tingkat kebisingan rendah terutama untuk ruang pengelola agar dapat bekerja dengan tenang dan nyaman. Sedangkan untuk area dengan tingkat kebisingan tinggi diletakkan area parkir.
- f) Menambahkan vegetasi yang berfungsi sebagai penyaring kebisingan dibagian tapak yang memiliki kebisingan tinggi.



Gambar 3.15 Tanggapan Kebisingan Tapak
 Sumber: Olah Data, 2023

f. View

1) Kondisi Eksisting



Gambar 3.16 Tanggapan Kebisingan Tapak
Sumber: Olah Data,2023

Lokasi tapak ini tidak berada di perempatan jalan sehingga menjadi faktor pendukung view yang baik karena strategis. Mempengaruhi dalam penempatan sculpture atau penanda bangunan serta orientasi bentuk dan fasad bangunan.

2) Tanggapan

Berdasarkan kondisi view pada tapak, maka berikut beberapa tanggapan dalam perancangan:

- a) Memaksimalkan bukaan dengan penggunaan kaca yang besar pada view tampak depan bangunan yang dapat mengarahkan pandangan mereka langsung ke taman atau ruang terbuka hijau baik diluar maupun dalam bangunan.

- b) Memaksimalkan bentuk fasad bangunan terutama bagian depan bangunan yang langsung mengarah ke jalan utama sebagai vocal point pada bangunan.

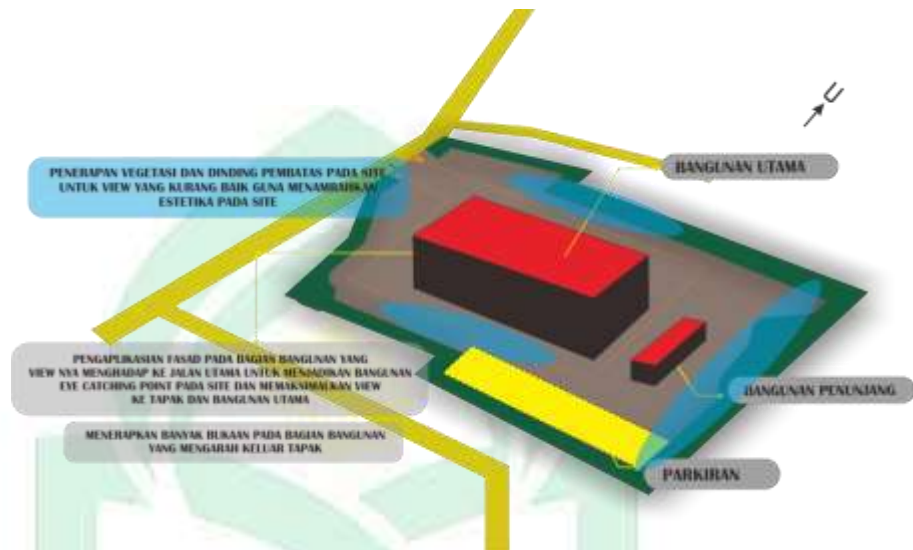

Gambar 3.17 Tanggapan View Tapak
Sumber: Olah Data, 2023

g. Vegetasi

1) Kondisi Eksisting



Gambar 3.18 Kondisi Vegetasi Tapak
Sumber: Olah Data, 2023

Terdapat beberapa vegetasi pada tapak yaitu berupa pohon dengan ukuran sedang maupun kecil dengan diameter sekitar 1-2 m dan tinggi sekitar 4 m pada area utara dan selatan tapak. Selain area tapak merupakan area lahan persawahan.

2) Tanggapan

Berdasarkan kondisi vegetasi pada tapak, maka berikut beberapa tanggapan dalam perancangan:

- a) Penataan lansekap menggunakan tanaman – tanaman lokal pada tepi tapak atau pembatas terhadap tapak dan jalan raya
- b) Mengaplikasikan pohon sebagai salah satu upaya dalam mereduksi suara dan sebagai penghalang dari polusi udara
- c) Pengaturan vegetasi diluar tapak yang sesuai dengan fungsinya seperti vegetasi untuk penyaring kebisingan dan polusi udara diletakkan dibagian dekat dengan jalan utama.



Gambar 3.19 Tanggapan Vegetasi Tapak
Sumber: Olah Data, 2023

Berdasarkan tabel di bawah, pemilihan pohon yang cocok dengan jenis tanah berdasarkan jenis tanaman dari dalam tapak, maka disekitartapak akan disesuaikan dengan kebutuhan serta luas lahan

yang akan ditanami, dan yang terpenting adalah jenis tanaman yang dipilih merupakan tanaman yang sesuai dengan iklim di Indonesia. Pada pengaplikasian dalam sebuah *Aquatic center* maka jenis-jenis pohon dan tanaman yang akan ditambahkan adalah sebagai berikut:



Tabel III.1: Jenis Tanaman dan Manfaatnya

Nama Tanaman	Manfaat
 <p data-bbox="583 621 844 654">Rumput Gajah Mini</p>	<p data-bbox="968 410 1841 609">Rumput gajah mini merupakan rumput yang memiliki ukuran besar dan punya kandungan nutrisi tinggi, selain dari itu rumput gajah mini mempunyai ketahanan dari cuaca panas yang merupakan keunggulan dari rumput biasanya.</p>
 <p data-bbox="594 1011 833 1044">Pohon Palem Raja</p>	<p data-bbox="968 813 1841 954">Palem raja memiliki manfaat sebagai pohon penyejuk udara, dapat tumbuh dimusim hujan dan kemarau dan juga sebagai tanam hias taman dan jalan.</p>



Pohon Trembesi

Manfaat pohon trembesi yaitu sebagai peneduh, menyerap antioksidan, menyerap air, kaya akan oksigen.



Pohon Palm

Pohon palm memiliki berfungsi untuk menghisap karbondioksida dan menghasilkan oksigen

Sumber: Olah Data, 2023

B. Analisis Program Ruang

1. Aktivitas Pengguna *Aquatic Center*

a) Aktivitas dan Kebutuhan Ruang

Aquatic Center dirancang untuk memwadahi aktivitas berlatih/ pembinaan bagi Pelajar, masyarakat dan atlet renang di Bulukumba serta untuk perlombaan tingkat Provinsi. Maka dari itu dalam analisis ini kebutuhan ruang dibagi menjadi tiga fungsi yaitu fungsi utama, pendukung dan penunjang.

Tabel III.2 Kebutuhan Ruang Aktivitas Kegiatan Bangunan *Aquatic Center*

No	Pelaku Kegiatan	Jenis Kegiatan	Kebutuhan Ruang	Sifat Ruang
1	2	3	4	5
Fungsi Utama				
Kegiatan Pembinaan				
1	Pengunjung (Pelajar/umum)	Datang berkunjung	Pos keamanan	Publik
		Parkir kendaraan	Parkiran	Publik
		Registrasi/ <i>check-in</i>	Loket tiket	Publik
		Mengganti pakaian	Ruang ganti baju	Publik
		Berenang	Kolam renang latihan	Publik
		Membersihkan diri	Shower	Publik

		Buang air	Toilet	Publik
		Makan / Minum	Foodcourt	Publik
		Shalat	Mushallah	Publik
		Pulang	Parkiran	Publik
2	Pelatih	Datang berkunjung	Pos keamanan	Publik
		Parkir kendaraan	Parkiran	Publik
		Menyimpan barang	Loker	Privat
		Melatih atlet	Kolam latihan	Publik
		Istrahat	Ruang Pelatih	Privat
		Membersihkan diri	Shower	Semi Publik
		Buang air	Toilet	Semi publik
		Makan / Minum	Foodcourt	Publik
		Shalat	Mushallah	Publik
Kegiatan Perlombaan				
1	Atlet	Datang berkunjung	Pos keamanan	Publik
		Parkir kendaraan	Parkiran	Publik
		Masuk ke gedung	Hall	Publik
		Registrasi / Check-in	Loket tiket	Publik

		Mengganti pakaian	Ruang ganti kering	Semi Publik
		Pemanasan	Kolam pemanasan	Publik
		Bersiap untuk bertanding	Ruang tunggu atlet	Semi Publik
		Bertanding	Kolam sesuai jenis pertandingan	Semi Publik
		Membersihkan diri	Ruang ganti basah	Semi Publik
		Buang air	Toilet	Semi Publik
		Makan / Minum	Foodcourt	Publik
		Shalat	Mushallah	Publik
		Pulang	Parkiran	Publik
2	Wasit	Datang berkunjung	Pos keamanan	Publik
		Parkir kendaraan	Parkiran	Publik
		Menyimpan barang	Loker	Privat
		Istirahat	Lounge	Privat
		Membersihkan badan	Shower	Semi Publik
		Buang air	Toilet	Semi Publik
		Rapat	Ruang rapat	Privat
3	Jury of Appeal	Datang berkunjung	Pos keamanan	Publik
		Parkir kendaraan	Parkiran	Publik

		Istrahat	Lounge	Semi Publik
		Rapat	Ruang rapat	Privat
Fungsi Pendukung				
1	Petugas Medis	Membawa Atlet cedera ke rumah sakit	Parkir khusus Ambulance	Privat
		Memeriksa atlet	Ruang pemeriksaan	Semi Publik
		Buang air	Toilet	Semi Publik
		Membersihkan diri	shower	Semi Publik
2	Petugas Doping Control	Memeriksa sampel	Ruang Doping Control	Semi Publik
		Atlet menunggu hasil	Ruang tunggu	Semi Publik
		Buang air	Toilet	Semi Publik
3	Staf Tehnik	Memeriksa hasil pertandingan	Ruang Scoringboard	Privat
		Mengurus tata suara gedung	Ruang Sound system	Privat
		Memantau keadaan gedung	Ruang CCTV	Privat
4	VIP	Datang berkunjung	Pos keamanan	Publik
		Parkir kendaraan	Parkir VIP	Publik

		Duduk	Lounge VIP	Publik
		Nonton pertandingan	Tribun VIP	Publik
		Buang air	Toilet	Publik
5	Penonton	Datang berkunjung	Pos keamanan	Publik
		Parkir kendaraan	Parkiran	Publik
		Duduk	Hall / lobby	Publik
		Registrasi / Check-in	Loket tiket	Publik
		Menonton	Tribun penonton	Publik
		Buang air	Lavatory	Publik
		Menarik uang	ATM center	Publik
		Membeli aksesoris	Merchandise shop	Publik
		Sholat	Mushallah	Publik
		Pulang	Parkiran	Publik
Fungsi Penunjang				
1	Manager	Datang berkunjung	Receptionis	Semi Publik
		Parkir kendaraan	Parkiran	Semi publik
		Bekerja	Ruang manager	Privat
		Buang air	Toilet	Privat

2	Sekretaris	Datang berkunjung	Receptionis	Semi Publik
		Parkir kendaraan	Parkiran	Semi Publik
		Bekerja	Ruang sekretaris	Privat
		Buang air	Toilet	Privat
3	Kepala Staff	Datang berkunjung	Receptionis	Semi Publik
		Parkir kendaraan	Parkiran	Semi Publik
		Bekerja	Ruang Kepala Staff	Privat
		Rapat	Ruang rapat	Privat
		Buang air	Toilet	Semi Publik
4	Staff ME	Memeriksa dan merawat mesin	Ruang genzet	Privat
		Mengurus tentang panel	Ruang panel	Privat
5	Karyawan	Ganti baju	Ruang ganti	Semi Publik
		Menyimpan alat olahraga	Gudang peralatan	Privat
		Menyimpan alat kebersihan	Gudang / Lavatory	Privat
		Istrahat	Ruang istirahat	Privat
		Buang air	Toilet	Semi Publik

Sumber : Olah Data,2023

Berdasarkan analisis kebutuhan ruang diatas, maka fungsi ruang tersebut dikelompokkan menjadi tujuh jenis ruangan yaitu: Ruang Penerima; Ruang Atlet dan Oficial ;Ruang Pengelola Pertandingan; Ruang Penonton; Umum; Ruang Pengelola Kolam Renang dan Ruang Publik. Dan dari kebutuhan ruang berdasarkan kegiatan pelaku maka ruang-ruang tersebut dikelompokkan sebagai berikut:

Tabel III. 3 Pengelompokkan Jenis Ruang

Fungsi Ruang	Kebutuhan Ruang	Sifat Ruang		
		Publik	Semi Publik	Privat
Fungsi Utama				
Ruang Penerima	Receptionis	√		
	Hall	√		
	Loket Tiket	√		
Pengunjung (Remaja-Dewasa)	Ruang ganti baju pengunjung	√		
	Ruang shower pengunjung	√		
	Toilet pengunjung	√		
Ruang Atlet dan Oficial	Ruang ganti kering Atlet	√		
	Ruang ganti basah Atlet	√		
	Ruang tunggu Atlet		√	
	Ruang pelatih			√
	Ruang serbaguna			√
	Ruang rapat			√

	Loker wasit		√	
	Toilet Wasit		√	
	Lounge Wasit	√		
	Lounge Jury of Appeal	√		
	Ruang rapat			√
	Toilet Jury		√	
Fungsi Pendukung				
Ruang Pengelola Pertandingan	Shower Wasit		√	
	Shower Petugas Medis		√	
	Ruang Doping Control		√	
	Ruang pemeriksaan medis		√	
	Ruang tunggu		√	
	Toilet		√	
	Toilet Petugas Medis			√
	Ruang Scoringboard			√
	Ruang Lighting			√
	Ruang Sound system			√
	Ruang CCTV			√
Ruang Penonton	Lounge VIP	√		
	Tribun VIP	√		
	Tribun penonton	√		
	Toilet VIP	√		

	Lavatory	√		
Fungsi Penunjang				
Ruang Pengelola Kolam Renang	Resepsionis	√		
	Ruang manager			√
	Ruang sekretariat			√
	Ruang Kepala Staff			√
	Ruang rapat			√
	Toilet		√	
	Ruang Genzet		√	
	Ruang Panel		√	
	Ruang ganti karyawan		√	
	Gudang peralatan olahraga		√	
	Gudang alat kebersihan		√	
	Ruang istirahat karyawan		√	
Ruang Publik	Pos keamanan	√		
	Parkiran	√		
	Foodcourt	√		
	Mushallah	√		
	Merchandise shop	√		
	Parkir khusus Ambulance		√	
	ATM Center	√		

Sumber : (Olah Data, 2023)

2. Besaran Ruang *Aquatic Center*

a) Prediksi Besaran Ruang 10 tahun yang akan datang

Dalam melakukan penentuan jumlah pertumbuhan penggunaan prediksi *Aquatic center* di Bulukumba dalam kurun waktu 10 tahun kedepan, maka di perlukan presentasi asumsi peminat olahraga renang sekurang-kurangnya dalam waktu 3 tahun kedepan. hal ini di perlukan guna mengetahui prediksi persentasi jumlah peminat yang akan menggunakan gedung kedepanya. Berikut adalah data jumlah peminat olahraga renang dibulukumba di tinjau dari devisi olahraga air dibulukumba selama 3 tahun terakhir, data terhitung dari tahun 20 yaitu sebagai berikut :

Tabel III.4 Prediksi Besaran Ruang

Keterangan		Tahun	Jumlah	Pengguna	Persentasi Peningkatan
Pengguna	Penonton	2020	824	850	
	Devisi polo air		26		
Total					
pengguna	penonton	2021	940	1000	0.05%
	Devisi loncat indah		60		
Total					
pengguna	penonton	2022	970	1010	0.01%
	Devisi renang		40		
Total				2860	0.06%
Rata-rata				953	0.03%

Sumber : Olah Data,2023

Berdasarkan tabel di atas, penambahan jumlah pengguna yang setiap tahunnya mengalami penambahan ataupun jumlah pengguna tetap pada presentasi seperti tahun sebelumnya. Rumus pertumbuhan pengguna gedung *Aquatic center* dengan metode Geometri, yaitu :

$$P_t = P_o + (1 + r)^n$$

Keterangan :

P_t : Jumlah prediksi pengguna

P_o : Jumlah rata – rata pengguna

r : Rata – rata presentase

1 : konstanta

n : jangka waktu

Diketahui :

P_t = Jumlah pengguna gedung *aquatic center* tahun 2032

P_o = jumlah pengguna awal tahun 2020

$R = 0,03$

$N = 10$ tahun

Jadi, untuk menentukan berapa nilai pertumbuhan untuk 10 tahun kedepan maka di hitung dengan cara sebagai berikut :

$$P_t = P_o + (1 + r)^n$$

$$2032 = 850 (1 + 0.03)^{10}$$

$$2032 = 850 (1,03)^{10}$$

$$2032 = 1143 \text{ orang}$$

Jadi, jumlah pengguna gedung *aquatic center* sepuluh tahun kedepan berkisar 1143 orang. Akan tetapi, total kapasitas yang akan di tampung pada gedung *aquatic center* di asumsikan sebesar 45 % dari total pengguna gedung *aquatic center* dalam jangka waktu 10 tahun kedepan dengan perhitungan **45% x 1143 = 514**. Jadi, rata-rata jumlah pengguna yang akan di tampung dalam Gedung *Aquatic center* setiap tahunnya sebanyak 514 pengguna.

b) Analisis Besaran Ruang

Besaran ruang yang dimaksudkan untuk mendapatkan ruang yang berfungsi secara efektif dan efisien yang berdasarkan pertimbangan.

a. Perhitungan sirkulasi

Dalam menghitung suatu besaran ruang, hal yang harus diperhitungkan juga adalah sirkulasi dalam ruang sebagai spasi untuk bergerak. Tabel data presentasi ukuran sirkulasi di dibawah mulai dari standar minimum sirkulasi, kebutuhan keluasan sirkulasi, kebutuhan kenyamanan fisik, tuntutan kenyamanan psikologi, tuntutan spesifik kegiatan dan bahkan presentasi yang berkaitan dengan jumlah kegiatan. Berikut ini standar perhitungan sirkulasi ruang:

Tabel III.5 Standar perhitungan sirkulasi

Persentase	Keterangan
5 - 10 %	Standar Minimum
20 %	Kebutuhan Keluasan Sirkulasi
30 %	Kebutuhan Kenyamanan Fisik
40 %	Untutan Kenyamanan Psikologi
50 %	Tuntutan Spesifik Kegiatan
70 – 100 %	Berkaitan Dengan Jumlah Kegiatan

b. Besaran ruang *Aquatic center*

Besaran ruang yang dimaksudkan untuk mendapatkan ruang yang berfungsi secara efektif dan efisien yang berdasarkan pertimbangan.

Tabel III.6 Besaran Ruang

Jenis Ruang	Kebutuhan Ruang	Jumlah	Besaran (M2)	Sumber	Jumlah Unit	Flow (%)	Luas (M2)
Area Komp Etisi	Kolam Kompetisi	1	1250	Fina	1	20	1250
	Kolam Loncat Indah	1	500	Fina	1	20	500
	Kolam Latihan	1	500	Neufert	1	20	500
	Toilet Pria	1	500	Neufert	10	20	10
	Tiolet Wanita	1	1	Neufert	10	20	10
	R. Shower	1	1	Neufert	20	20	20
	R. Ganti	1	1	Neufert	20	20	20
	Loker	5	0,2	Neufert	100	20	100
	Kursi Penonton	1200	0,5	Neufert	1	20	800
	R. Pelatih Dan Ruang Ganti	1 5	10	Neufert	1	20	10 50
Total							3270
Area Pengelola	R. Direktur	1	10	Neufert	1	20	10
	R. Sekertaris	1	10	Neufert	1	20	10
	R. Rapat	17	4	Neufert	1	20	70
	Locker	1	0,2	Neufert	40	20	8
	R. Tunggu	15	1,5	Neufert	1	20	23
	R. Staff	28	1,5	Neufert	1	20	42
Total							163
Mushollah	R. Sholat	60	1	Asumsi	1	20	60

	Tempat Wudhu	5	2	Asumsi	1	20	10
Total							70
Area Service	R.AHU	1	15	Asumsi	3	20	45
	R.Control Panel	1	15	Asumsi	3	20	45
	R. Tangki	1	6	Asumsi	1	20	6
	R. Pompa	1	20	Asumsi	5	20	100
	R. Genset	1	25	Asumsi	11	20	275
	R. Trafo	1	25	Asumsi	5	20	125
	Balancing Tank	1	10	Asumsi	1	20	50
	Ground Water	1	80	Asumsi	1	20	80
	Rain Water Tank	1	75	Asumsi	1	20	75
	Gudang Peralatan	1	100	Asumsi	1	20	100
Total							901
Parkir	Parkir Mobil Pengunjung	140	12,5	Neufert	1	20	1750
	Parkir Motor Pegunjung	300	2	Neufert	1	20	600
	Prkir Mobil Pengelola	15	12,5	Neufert	1	20	206
	Parkir Motor Pengelola	30	2	Neufert	1	20	60
	Parkir Bus	5	60	Neufert	1	20	300
Total							1341

Rekapitulasi Program Ruang *Aquatic Center*

Tabel III.7 Rekapitulasi Program ruang

Rekapitulasi Total Luas Program Ruang <i>Aquatic Center</i>			
No.	Nama Ruang / Nama Fasilitas	Total Luas Ruang	
1	Bangunan Utama	4570	M ²
2	<i>Area Pengelola</i>	163	M ²
4	<i>Area Parkir</i>	1341	M ²
5	Pos Keamanan	70	M ²
7	Ruang Terbuka Hijau	2916	M ²
Total Luas Ruang		9.00	M ²
Luas Lahan Perencanaan		3.65	Ha

C. Analisis Kegiatan Pengguna

1. Analisis Pelaku dan Kegiatan

a) Fungsi Utama

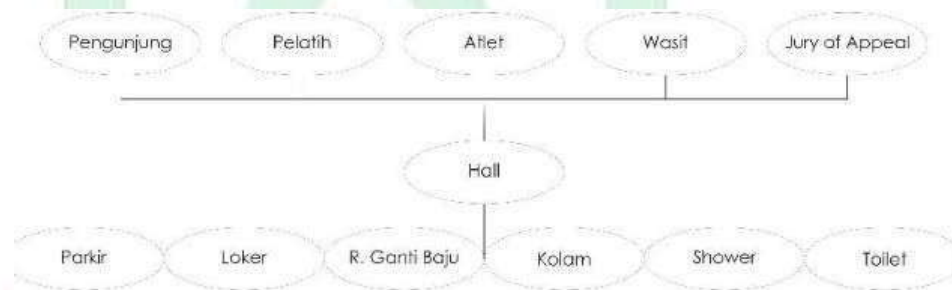

b) Fungsi Pendukung

- Petugas Medis



- Petugas Doping Control



- Staff Teknik



- VIP

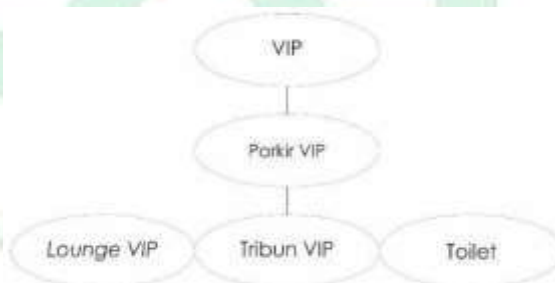

- Penonton



c) Fungsi Penunjang

- Manager



- Sekretaris



- Kepala Staf



- Staf ME



- Karyawan



2. Analisis hubungan ruang (*bubble diagram*)

Berdasarkan analisa pelaku setiap jenis kegiatan pada, maka disimpulkan kebutuhan ruang dengan menggunakan *bubble diagram*. Skema ini dimaksud untuk mempermudah membuat urutan ruang, sifat ruang dan bentuk ruang. Susunan kebutuhan ruang tersebut sebagai berikut:

- a) Ruang Penerima



b) *Aquatic Center* Utama

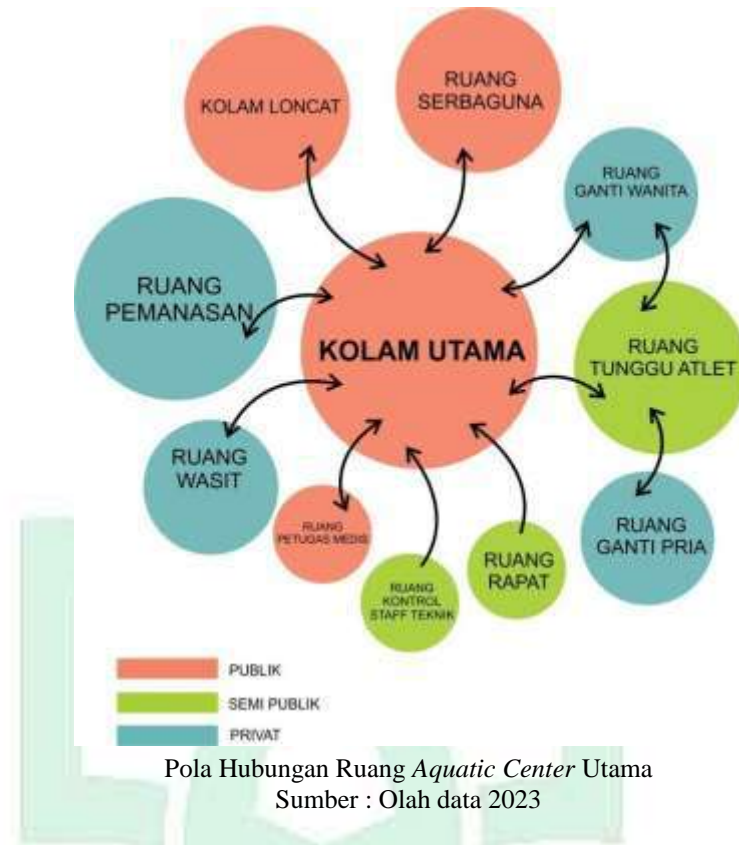

c) Arena Latihan



d) Ruang Pengelola Kolam Renang



Pola hubungan ruang pengelola
Sumber : Olah data 2023

D. Analisis Bentuk

1. Filosofi Perahu terhadap desain

- Proses perencanaan pengolahan bentuk bangunan didasari dari filosofi jejeran kapal laut yang terparkir di pinggir pantai.



- b) Kabupaten Bulukumba terkenal dengan Perahu Phinisi, Penerapan bentuk badan perahu yang berjejer dan tumpang tindih dapat melambangkan budaya lokalitas.

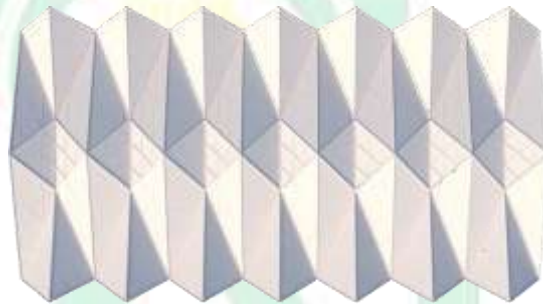

- c) Berenang merupakan salah satu olahraga yang dianjurkan oleh nabi Muhammad SAW.



2. Konsep Sisik Ikan Pada Fasad (eksterior)

- a) Pengambilan sisik ikan yang ditransformasi menjadi heksagonal

- b) Bentuk bangunan yang lentur seperti tubuh manusia merupakan salah satu poin prinsip arsitektur yaitu prinsip psikologis. Dengan adanya kombinasi antar bentuk bangunan dan komponen pelingkup fasad seperti heksagonal yang dilengkapi motif batik diharapkan merangsang fantasi pengguna.
- c) Menjadikan Bulukumba *Aquatic Center* ini menjadi sebagai ikon Kabupaten Bulukumba dan mampu menarik daya wisata lokal maupun skala nasional.

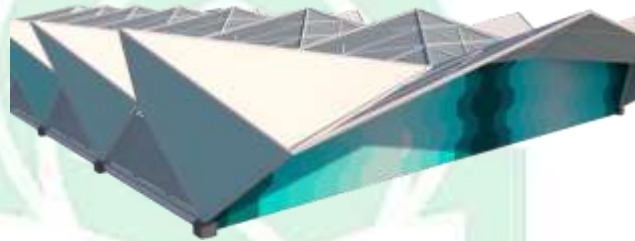

3. Filosofi Penerapan Warna

- a) Penerapan warna Coastel Theme

4. Tujuan dan Konsep

- a) Diharapkan dengan adanya Bulukumba *Aquatic Center* ini masyarakat khususnya masyarakat Kabupaten Bulukumba lebih sadar tentang pola hidup sehat dengan berolahraga, salah satunya olahraga air.
- b) Selain bisa berenang masyarakat bisa belajar tentang sejarah olahraga air dan berbagai macam manfaat olahraga air.



E. Analisis Pendukung dan Kelengkapan Bangunan/Kawasan

1. Utilitas

a) Sistem Kelola Air Bersih dan Air Kotor

Perencanaan plumbing untuk bangunan *Aquatic Center* terbilang sangat kompleks khususnya untuk sistem air bersih dimana bangunan ini memerlukan banyak air bersih untuk kebutuhan kolam, sehingga untuk memasok kebutuhan air pada bangunan maka digunakan pengolahan air dengan sistem *reverses osmosis* untuk mengubah air laut menjadi air tawar, sebelum air digunakan untuk kolam renang air harus di *filterisasi* untuk mendapatkan air yang sesuai dengan standar kelola air kolam renang.

Penggantian air kolam renang dilakukan apabila kualitas air tidak memenuhi standar baku mutu kesehatan lingkungan untuk media air kolam renang. Untuk air pembuangan kolam renang di tampungdi reservoir bawah kemudian digunakan untuk kebutuhan seperti taman selain itu air diolah kembali untuk digunakan. Sedangkan air kotor yang berasal dari air mandi dan yang lainnya kemudian dibuang ke riol kota.



Gambar 3.28. Skema Sistem Distribusi Air Bersih dan Air Kotor
Sumber: Olah Data, 2023

b) Sistem Kelola Air Kolam Renang

Persyaratan utama yang harus dipenuhi dalam penyediaan air kolam renang sesuai dengan Peraturan Menteri Kesehatan Republik Indonesia Nomor 32 Tahun 2017 Tentang Standar Baku Mutu Kesehatan Lingkungan dan Persyaratan Kesehatan Air Untuk Keperluan *Higiene* Sanitasi, Kolam Renang Dan Permandian Umum.

1) Syarat – Syarat Fisik

No	Parameter	Unit	Standar Baku Mutu	Keterangan
1	Bau		Tidak Berbau	
2	Kekeruan	NTU	0,5	
3	Suhu	°C	16-40	
4	Kejernihan	Piringan terlihat jelas		Piringan merah hitam (secchi) berdiameter 20cm terlihat jelas dikedalaman 4,572m
5	Kepadatan perenang	M ² /penerangan	2,2	Kedalaman < 1M
			2,7	Kedalaman 1-1,5 M
			4	Kedalaman >1,5 M

Sumber : Peraturan Menteri Kesehatan Republik Indonesia Nomor 32 Tahun 2017

2) Syarat – Syarat Kimiawi

No	Parameter	Unit	Standar Baku Mutu	Keterangan
1	pH		7-7,8	Apabila menggunakan klorin dan diperiksa minimum 3 kali sehari
			7-8	Apabila menggunakan bromine dan diperiksa minimum 3 kali sehari
2	Alkalinitas	Mg/1	80-200	Semua jenis kolam renang
3	Sisa khlor bebas	Mg/1	1-1,5	Kolam beratap / Tidak beratap
4	Sisa khlor terikat	Mg/1	3	Semua jenis kolam renang

5	Total <i>bromine</i>	Mg/1	2-2,5	Kolam biasa
	Sisa <i>bromine</i>	Mg/1	4-5	Heated pool
6	Oxidation- Reduction Potential (ORP)	Mg/1	720	Semua jenis kolam renang

Sumber : Peraturan Menteri Kesehatan Republik Indonesia Nomor 32 Tahun 2017

3) Syarat – Syarat Biologis

No	Parameter	Unit	Standar Baku Mutu	Keterangan
1	E coli	CFU/100m	<1	Diperiksa setiap bulan
2	<i>Heterotrophic Plate Count</i>	CFU/100m	100	Diperiksa setiap bulan
3	<i>Pseudomonas aeruginosa</i>	CFU/100m	<1	Diperiksa bila diperlukan
4	<i>Staphylococcus aureus</i>	CFU/100m	<100	Diperiksa sewaktu waktu
5	<i>Legionella spp</i>	CFU/100m	<1	Diperiksa setiap 3 bulan

Sumber : Peraturan Menteri Kesehatan Republik Indonesia Nomor 32 Tahun 2017

c) Sistem Pencahayaan

Sistem pencahayaan yang digunakan pada bangunan ini yaitu pencahayaan alami dan buatan. Dengan menggunakan pencahayaan buatan berupa lampu dengan intensitas cahaya tinggi pada area-area yang memiliki aktivitas yang membutuhkan konsentrasi tinggi seperti area kolam renang dan pada area-area publik karena intensitas pencahayaan yang lebih dapat meningkatkan rasa aman. Selain itu, pencahayaan alami juga dimaksimalkan kedalam bangunan khususnya pengelola. Selain orientasi bangunan, penggunaan sun shading pada bukaan juga dapat menjadi cara efektif untuk mengendalikan masuknya sinar matahari.

d) Sistem Penghawaan

Sistem penghawaan yang digunakan pada bangunan ini yaitu didominasi oleh penghawaan alami dengan menggunakan jendela, ventilasi dan void. Namun pada ruang-ruang khusus seperti ruang atlit dan ruang pengelola yang mempunyai sifat tertutup, maka digunakan penghawaan buatan seperti AC. Selain itu penambahan kolam air pada beberapa bagian bangunan dan vegetasi disekitar bangunan dapat berpotensi sebagai pengarah angin agar mengelilingi bangunan sehingga penghawaan dapat terasa sejuk.

e) Tata Suara

Bangunan kolam renang harus dilengkapi dengan sistem tata suara sesuai dengan ketentuan :

- 1) Tingkat kebisingan lingkungan maksimum 70 dB;
- 2) sistem tata suara untuk kolam renang berfungsi untuk menyampaikan pengumuman/informasi dan background musik.;
- 3) khusus untuk nomor renang indah disediakan sistem tata suara tersendiri di dalam air, yang dilengkapi dengan dB meter;
- 4) Infrastruktur untuk sistem tata suara dalam air, bersifat temporer dan hanya tersambung pada saat event perlombaan/pertandingan.

f) Peralatan Pencatatan Waktu

Peralatan pencatatan waktu dan nilai otomatis menggunakan sistem yang full automatic. Dalam proses penyelenggaraan perlombaan ada beberapa alat yang diletakkan di sekitar kolam yaitu seperti:

- 1) Untuk mendeteksi perenang yang ternyata melakukan lompatan mendahului aba-aba maka pencatatan waktu diletakkan pada landasan start.
- 2) Pencatatan waktu tempuh di Papan Sentuh (Touchpad) untuk pencatatan waktu dan rekor.

3) Untuk pencatatan false start dan pembuktian maka akan dilengkapi dengan peralatan back up video.

Untuk perlombaan loncat indah pada kolam dilengkapi dengan peralatan pencatatan kompilasi nilai penjurian. Untuk informasi nilai, pencatatan waktu dan rekor ditampilkan secara otomatis di LED Screen. Infrastruktur untuk sistem pencatatan waktu bersifat temporer dan hanya tersambung pada saat event perlombaan/pertandingan.

g) Sistem Jaringan Listrik

Sistem pengaturan listrik utama berasal dari sumber PLN dengan sumber listrik cadangan berupa genset atau generator listrik yang berfungsi secara otomatis apabila listrik dari PLN mengalami gangguan atau padam. Sistem pendistribusiannya menggunakan sistem jaringan udara dihubungkan ke gardu/trafo pada tapak yang kemudian dihubungkan dengan panel utama dan panel distribusi ke masing-masing bangunan. Sistem kontrolnya menggunakan box meter.

h) Sistem Pencegahan Kebakaran

pengecahan kebakaran pada bangunan ini yaitu dengan menyediakan fire extinguish portable dan smoke detector disetiap unit bangunan, memasang sprinkler dan hydrant yang memiliki radius jarak pencapaiannya sekitar 50 meter, dan menyediakan jalur evakuasi berupa tangga darurat yang diletakkan disekeliling bangunan dengan area terbuka dan dengan radius 20 meter pertitik pencapaian sehingga memudahkan dalam mengevakuasi pengguna bangunan.

i) Sistem Keamanan Digital

Untuk sistem keamanan bangunan ini dilengkapi dengan system pengamanan berupa CCTV yang dipasang disetiap sisi bangunan. Dengan menyediakan ruang monitor security sebagai pusat pemantau.

2. Struktur Bangunan dan Material

a) Struktur Bawah

Bulukumba memiliki daya dukung tanah yang cukup kecil pada kedalaman 10-20 m, sehingga pondasi tiang pancang sangat cocok digunakan pada konstruksi bangunan namun tetap memperhatikan jumlah hambatan lekat karena tanah Bulukumba yang merupakan tanah latosol.

b) Struktur Tengah

Konsep pemilihan untuk struktur tengah yaitu menggunakan struktur beton bertulang konvensional yang terdiri dari kolom beton, balok beton, dan plat lantai. Dengan pertimbangan struktur ini lebih kuat dan aman serta lebih sederhana dan mudah dilaksanakan.

c) Struktur Atas

Penggunaan struktur space frame cocok untuk bangunan Aquatic Center yang memerlukan bentangan bangunan besar. Struktur yang terekspos dengan menggunakan struktur bentang lebar berfungsi agar memberikan kesan yang kokoh dan aman pada bangunan Aquatic. Bahan yang dipilih yaitu rangka baja ringan, AVC sebagai penutup atap dan kaca sebagai skyligh juga memiliki kemudahan dalam mendapatkan material struktur.

d) Struktur Bak Kolam (termasuk bak balancing tank).

Penggunaan struktur beton bertulang dapat menahan beban air baik pada kondisi penuh maupun kondisi kosong, kuat menahan beban gempa atau beban kejut lainnya yang dapat menimbulkan keretakan, kedap air, tahan terhadap bahan agresif (chlorine/ kaporit), tidak menimbulkan racun dan bersifat stabil komposisinya (inert); serta dirancang untuk penurunan (settlement) jangka panjang yang seragam maksimum 0.5 cm.

e) **Struktur menara loncat indah**

Struktur beton bertulang yang digunakan untuk menara atau tangga naik dan rigid platform memiliki ketinggian 3 m, 5m, 7.5 m dan 10 m; Kelendutan rigid platform pada tepi ujung kesemua arah Px, Py,Pz maksimum 1 mm dengan beban 100 Kilogram Force (kilopon); dan ketebalan maksimum pada tepi ujung rigid platform 20 cm.



Konfigurasi Menara Loncat Indah
Sumber: Menpora 2014

F. **Analisa Pendekatan Desain**

Pendekatan desain *Aquatic Center* di Kabupaten Bulukumba mengacu pada iklim setempat dengan mengadopsi prinsip-prinsip desain bioklimatik dengan penekanan pada sistem pencahayaan dan penghawaan alami.

1. Sistem Pencahayaan Alami Bangunan *Aquatic Center* di Kabupaten Bulukumba memerlukan tingkat pencahayaan dan kualitas yang merata sehingga diharapkan dapat menciptakan kondisi ruang yang nyaman bagi pengguna bangunan. Pencahayaan alami yang baik dapat dilakukan dengan menggunakan bukaan-bukaan yang cukup sesuai dengan kebutuhan ruang. Salah satu upaya yang harus dilakukan adalah dengan memasukkan cahaya menggunakan skylight, dan memaksimalkan bukaan pada fasade bangunan.

2. Sistem Penghawaan Alami dapat dicapai dengan membuat lubang pada bagian fasade untuk memaksimalkan udara yang masuk dalam ruang, menempatkan perabot yang tidak menutupi elemen bukaan, menggunakan sistem penghawaan silang dan memberi jarak pada bangunan yang satu dengan yang lain khususnya bangunan utama sebagai jalur sirkulasi udara pada site.



BAB IV

KONSEP DESAIN

A. Gagasan Pengolahan Tapak

Konsep desain *Aquatic Center* di Kabupaten Bulukumba adalah hasil Analisa pada bab sebelumnya yang kemudian disimpulkan. Konsep ini juga merupakan hasil pertimbangan-pertimbangan dari Analisa yang paling sesuai dengan obyek dan tema dari bangunan. Konsep desain didapatkan dari kesimpulan yang dianalisa yaitu sesuai dengan tema arsitektur bioklimatik dengan memilih salah satu dari beberapa macam prinsip, yaitu mengacu pada sistem pencahayaan dan penghawaan alami pada bangunan.

Hasil dari pertimbangan tersebut diaplikasikan dalam tapak menghasilkan pola tapak yang sesuai dengan kondisi sekitar. Luas lahan lokasi *Aquatic Center* adalah 38.800 m² atau ± 3,8 hektar. Berikut pendekatan desain terhadap tapak dengan beberapa pertimbangan dari berbagai elemen:

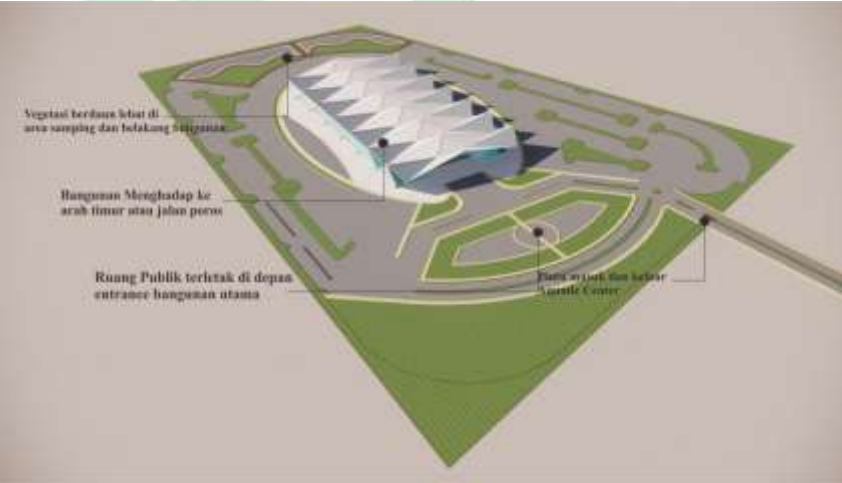

Tabel IV.1 Pengolahan Tapak

NO	Pertimbangan	Olah Desain
1	<p>Pola hubungan ruang tapak</p> <ul style="list-style-type: none"> • Bangunan Utama • Parkir pengunjung • Ruang Publik • Ruang Terbuka Hijau • Parkir Pengelola 	 <p>Keterangan :</p> <ul style="list-style-type: none"> ■ Parkir pengunjung ■ Bangunan utama ■ Ruang Publik ■ Ruang terbuka hijau ■ Parkir pengelola
2	<p>Elevasi tanah pada bagian bangunan dibuat lebih tinggi dari tinggi lahan tapak.</p> <p>Orientasi tampak depan bangunan menghadap ke arah jalan utama yaitu jalan lintas provinsi jl. Kusuma bangsa.</p>	

	Penerapan vegetasi di peruntungan di sekitar bangunan.	
3	Bangunan utama berada di tengah tapak.	<p>The diagram shows a site plan for a stadium. A central stadium building is surrounded by a green field. A blue line represents the 'JALUR MASUK' (entry route) and a red line represents the 'JALUR KELUAR' (exit route). The routes are shown as paths around the stadium and through the surrounding area.</p>
	Perletakkan pintu masuk dan pintu keluar bangunan utama berada di jl arteri	
	a. Pintu masuk dan keluar pengunjung.	
	b. Pintu masuk dan keluar pengelola berada di belakang bangunan utama.	
	c. GSP 10 meter dari jalan.	
	d. GSB 21 meter dari jalan.	

Sumber : Olah Desain, 2023

UNIVERSITAS ISLAM NEGERI
ALAUDDIN
 MAKASSAR

Pertimbangan tapak diatas dimasukkan ke dalam hasil konsep gagasan tapak, berikut adalah hasil pengolahan pada tapak sebagai konsep perancangan tapak.

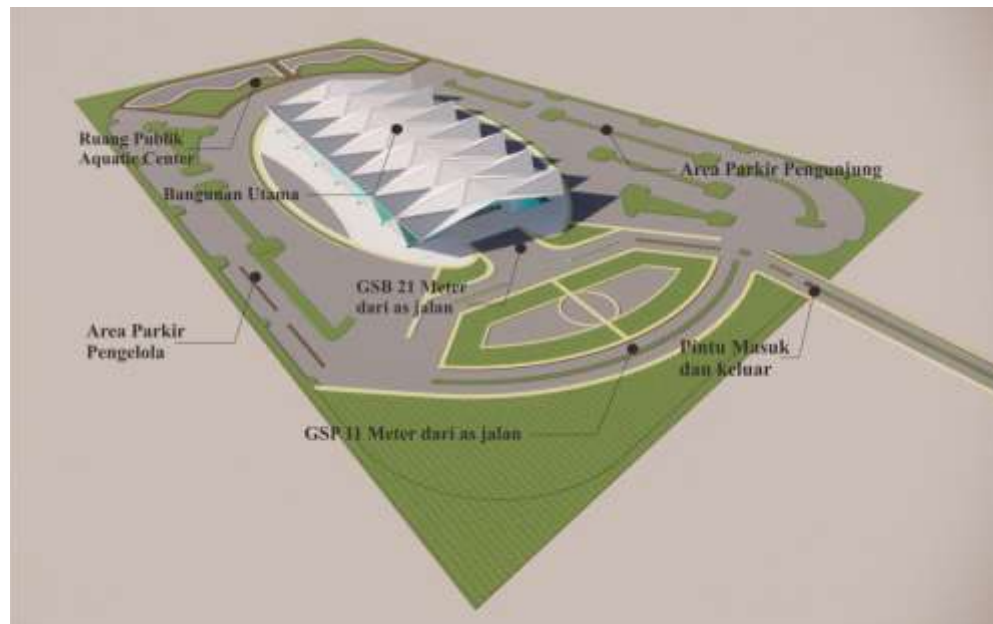

Gambar IV. 1 Konsep Perancangan Tapak
Sumber : Olah Desain, 2023

B. Konsep Bentuk Bangunan

Konsep bentuk dasar bangunan *Aquatic Center* berasal dari filosofi jejeran kapal laut yang terparkir di pinggir pantai. Kabupaten Bulukumba terkenal dengan Perahu Phinisi, Penerapan bentuk badan perahu yang berjejer dan tumpang tindih dapat melambangkan budaya lokalitas. Sehingga bentuk ini memiliki karakteristik kelokalan khususnya bagi pengunjung yang melihat bangunan ini. Berikut adalah konsep bentuk pada *Aquatic Center* dengan pendekatan Arsitektur Bioklimatik.

Tabel IV. 2 Konsep Bentuk Bangunan

NO	Pertimbangan	Olah Desain
1	Bentuk dasar bangunan terinspirasi dari bentuk jajaran kapal laut yang terparkir di pinggir pantai.	
2	Bentuk dasar jajaran kapal laut adalah bentuk hexagonal.	
3	Hasil	
4	Penambahan struktur sekeliling bangunan menambah estetika dengan menonjolkan struktur	
6	Pada sekeliling bangunan ditambahkan fasade yang mengambil bentuk motif sisik ikan	

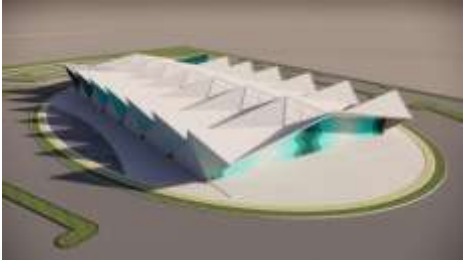
7	Hasil	
---	-------	--

Sumber : Olah Desain,2023

Berikut adalah bentuk dari hasil transformasi bentuk terhadap perancangan pada tapak yang digabung dalam satu bentuk bangunan.

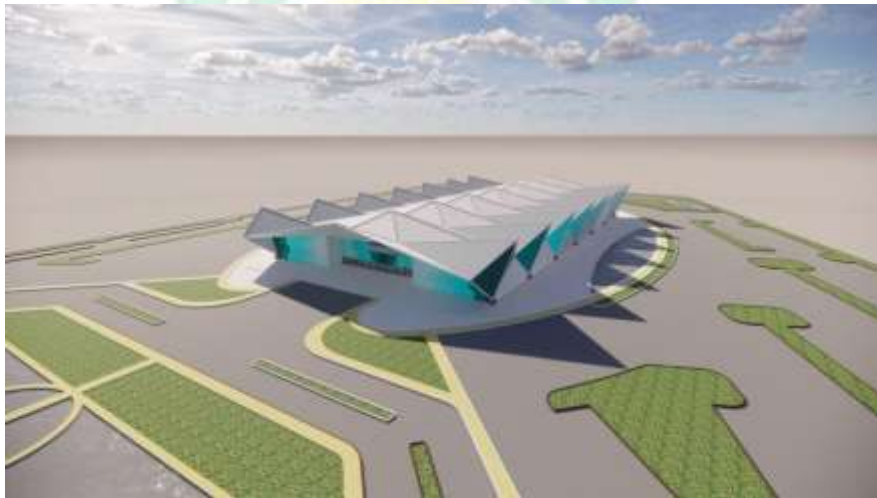

Gambar IV. 2 Hasil Gabungan Perancangan Tapak dan Transformasi Bentuk
Sumber : Olah Desain, 2023

ALAUDDIN
MAKASSAR

C. Pengolahan Struktur dan Material

Struktur yang digunakan merupakan struktur yang telah dari berbagai sumber dengan penjabaran sebagai berikut:

Tabel IV. 3 Penerapan Struktur Pada Bangunan

Jenis Struktur	Struktur	Material	Keterangan
Struktur Bawah	<ul style="list-style-type: none"> • Pondasi Foot Flate • Pondasi Menerus/Batu kali 	<ul style="list-style-type: none"> • Batu • Pasir • Besi • semen 	<ul style="list-style-type: none"> • Kawasan perencanaan merupakan Kawasan rentan terjadinya banjir • Bahan / material struktur mudah di dapatkan
Struktur Tengah	<ul style="list-style-type: none"> • Sistem kolom balok • plat • dinding sesuai dengan dasar pertimbangan 	<ul style="list-style-type: none"> • Beton bertulang sebagai krom dan balok • Batu bata/hebel dan kaca sebagai material dinding • Kayu, Kaca dan GRC sebagai penutup bangunan • ACP dan Kayusebagai double 	<ul style="list-style-type: none"> • Daya tekanan beton bertulang relative lebih tinggi dari konstruksi lain • tahan terhadap api dan air • Mudah dalam memperoleh material struktur
Struktur Atas	<ul style="list-style-type: none"> • Plat (roof garden) • rangka baja pada atap 	<ul style="list-style-type: none"> • Plat beton (roof garden) • Rangka baja (shell) • Upvc sebagai penutup atap 	<ul style="list-style-type: none"> • Estetika • Daya tahan sistem struktur • Mudah dalam pengerjaan konstruksi • Mudah memperoleh material struktur

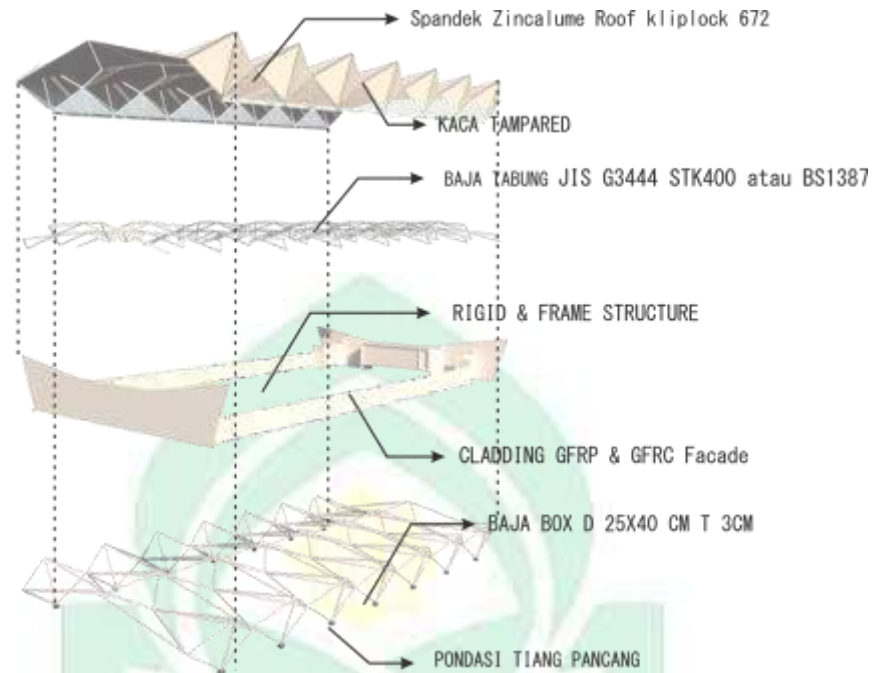

Sumber : Olah Data, 2023



Gambar IV.3: Sistem Struktur dan Material
Sumber : Olah Data 2023

Tabel IV.4 Material

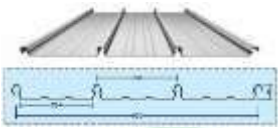
No	Elemen	Material	Keterangan
1	Kaca Tampered		Kaca tempered merupakan sebuah kaca yang dibuat dengan melalui proses pemanasan dan pencampuran bahan kimia untuk membuat kaca tersebut menjadi lebih kuat dan lebih aman dibandingkan dengan kaca biasa. Kaca tempered ini di peruntukkan untuk fasad.
2	Material baja Tabung JIS G3444 STK400 dengan tegangan leleh 235 N/mm2 atau BS1387 dengan tegangan leleh 195		Baja tabung adalah sejenis baja ekonomis yang memiliki penampang berongga. Material baja Tabung JIS G3444 STK400 dengan tegangan leleh 235 N/mm2 atau BS1387 dengan tegangan leleh 195 N/mm2

	N/mm ²		
3	Atap zinalume kliplock 672		Atap Zinalume kliplock 672 merupakan baja lembaran lapis logam paduan dengan komposisi 55% Aluminium dan 45% Seng. Fungsi Atap Zinalume kliplock 672 adalah tahan karat dan tahan lama.
3	Cladding GFRP & GFRC		Cladding adalah teknik mengaplikasikan material tertentu pada area dinding eksterior bangunan guna membuat suatu lapisan terluar.
5	Baja Balok D		Balok baja adalah suatu balok yang terbuat dari baja yang dapat menopang dek baja maupun papan beton pracetak

Sumber: Olah Data Literatur,2023

D. Sistem Utilitas Bangunan

1. Utilitas Air Bersih dan Air Kotor



Gambar IV.4 Air bersih dan air kotor
Sumber : Hasil desain, 2023

Air bersih bersumber dari sumur dan PDAM dengan pemanfaatan yang berbeda. Air sumur dipompa lalu di desalinasi dan ditampung langsung pada ground tank selanjutnya di pompa ke upper tank untuk digunakan, sedangkan untuk PDAM ditampung pada langsung menuju kolam. Sistem jaringan air kotor menggunakan system gravitasi. Cara pengaliran air kotor yang mengandalkan gravitasi atau berprinsip pengaliran dari tempat tinggi ke tempat yang lebih rendah dan juga menggunakan system tekanan (dipompa). Sistem tersebut digunakan apabila sistem gravitasi mengalami kendala dalam proses pengaliran sehingga sistem pompa ditekan digunakan untuk meneruskan air kotor ke drainase.

Sedangkan sirkulasi air dalam kolam renang menggunakan sistem *overflow* sistem ini digunakan pada kolam renang kompetisi dan kolam renang biasa, cara kerja sistem *overflow* yaitu limpahan air kolam renang akan masuk kedalam *Balancing Tank* kemudian melalui pipa *Gutter*

Overflow, kemudian air yang sudah berada di Balancing Tank akan dihisap masuk ke pompa kemudian air masuk kedalam sand filter, setelah itu air yang sudah tersaring bersih akan kembali lagi masuk kedalam kolam renang melalui *inlet fitting*. Begitulah pola kerja sistem sirkulasi air kolam renang *overflow* secara terus menerus.

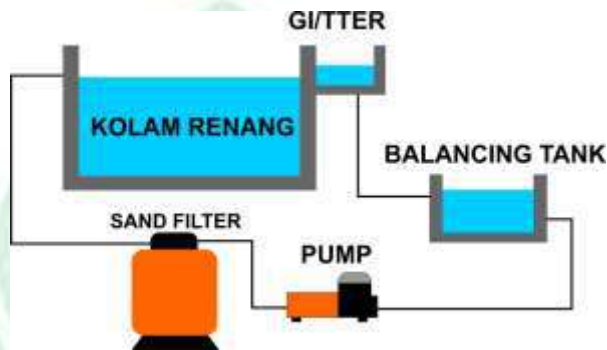

Gambar IV.5 Sistem sirkulasi Overflow
Sumber : Hasil Desain, 2023

Pada filter kolam juga diterapkan Ultraviolet filtration yang merupakan pengembangan teknologi untuk menjaga dan merawat kualitas air kolam renang tanpa menggunakan obat kimia, dengan Ultraviolet filtration dapat membunuh bakteri dan virus yang terdapat dalam air, adapun untuk menjaga suhu air dalam kolam tetap terjaga maka digunakan pemanas air dengan sistem otomatis yang terhubung dengan detector suhu yang berada di kolam renang. Sistem ini telah digunakan di Stadion Aquatic GBK, adapun skema pengguna Ultraviolet filtration

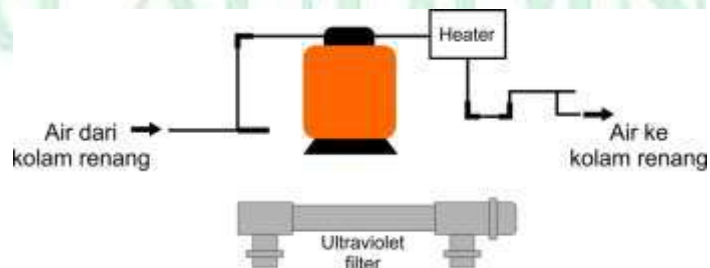

Gambar IV.6 Skema Ultraviolet filtration
Sumber : Olah Data, 2023

2. Pembangkit Listrik



Gambar IV.7 Pembangkit listrik
Sumber : Hasil desain, 2023

Sistem pembangkit listrik terdiri dari 3 pembangkit mulai dari konvensional hingga khusus. Sumber utama yaitu dari PLN, dibantu dengan beberapa alternative pembangkit listrik yaitu menggunakan generator set dan Ondu Solar Tile.

3. Pemadam Kebakaran

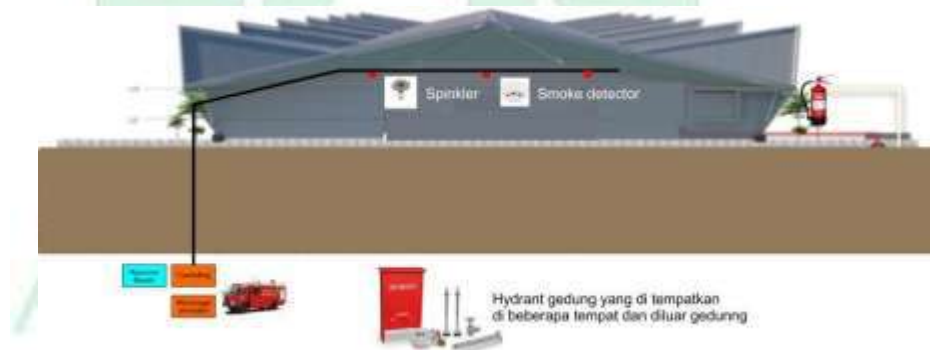

Gambar IV.8 Pemadam Kebakaran
Sumber : Hasil desain, 2023

Sistem pemadam kebakaran yang di terapkan pada bangunan Aquatic Center dengan menggunakan sistem otomatis dan dengan cara manual, dengan sistem otomatis smoke detector akan mengidentifikasi keberadaan asap atau api dan langsung mengirim pesan dan menyalakan

alarm sehingga sprinkler secara otomatis mengeluarkan air, sedangkan cara manual dilakukan dengan memadamkan api menggunakan hydrant dan pemadam portable yang diletakkan di beberapa tempat dalam gedung.

E. Aplikasi Pendekatan Arsitektur Bioklimatik

Orientasi massa bangunan menghadap ke selatan dan memaksimalkan bukaan dibagian utara dan barat untuk memaksimalkan pencahayaan dan penghawaan di waktu tertentu.



Gambar IV.9 Penerapan konsep Arsitektur Bioklimatik pada bangunan
Sumber : Hasil desain, 2023

1. Adanya ruang terbuka hijau dengan penataan vegetasi yang baik sesuai dengan pendekatan arsitek bioklimatik yang di anut pada bangunan
2. Penggunaan fasade yang memaksimalkan bukaan dan penerapan tanaman pada fasade sesuai dengan konsep arsitektur bioklimatik
3. Memaksimalkan bukaan pada sekeliling area Gedung lap.kolam reenang tanpa penggunaan dinding solid,untuk memaksimalkan pencahayaan dan penghawaan
4. Pengaplikasian skylight untuk memaksimalkan pencahayaan alami yang masuk kedalam bangunan dan mengurangi pemakaian listrik pada siang hari

5. Menerapkan konsep permainan elevasi pada bangunan wisma atlet dengan penambahakan sedikit akses tanaman dindalam bangunan agar angin yang masuk ke dalam bangunan lebih sejuk dan maksimal karena merupakan bangunan yang membutuhkan tingkat kenyamanan lebih tinggi.

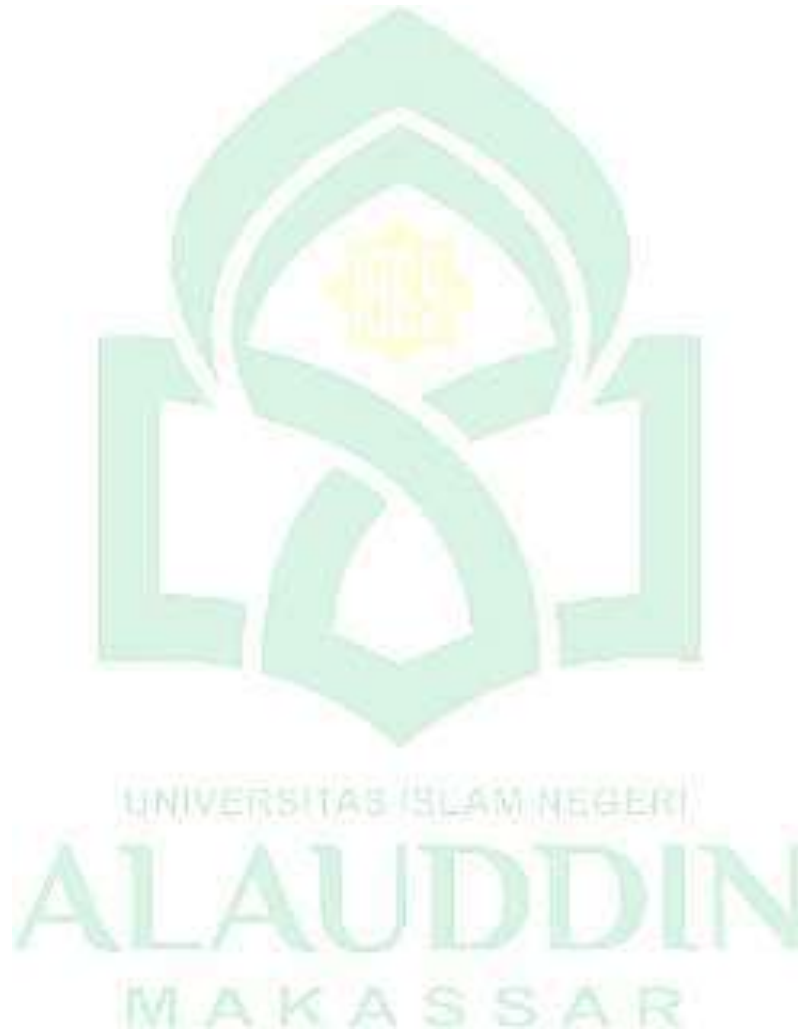

BAB V

TRANSFORMASI KONSEP DESAIN

A. Transformasi Site Plan

Proses pengolahan tapak perlu memperhatikan sirkulasi dan penempatan fungsi bangunan sehingga menghasilkan desain yang diinginkan pada proses ini dilakukan berbagai pertimbangan terhadap desain awal melalui proses konsultasi untuk mendapatkan desain akhir Site Plan Aquatic Center dengan Pendekatan Arsitektur Bioklimatik di Kabupaten Bulukumba. Dari desain awal tapak kemudian dieksplorasi dalam bentuk gambar yang kemudian dituangkan dalam desain sebagai berikut :

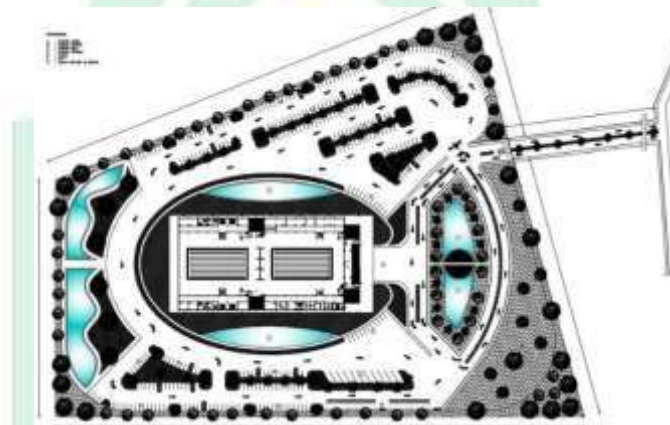

Sebelum



Sesudah

Gambar 5.1 Transformasi Gagasan Site Plan

Tahap desain dari konsep awal atau pradesain kemudian di kembangkan berdasarkan fungsi, kebutuhan pengunjung dan pola sirkulasi melalui berbagai pertimbangan untuk menghasilkan desain akhir tapak. Transformasi desain tapak mengalami beberapa perubahan dari hasil awal atau pra desain hingga hasil akhir tapak, Adapun beberapa perubahan yang terjadi antara lain sebagai berikut :

1. Perubahan pada pintu masuk dan keluar tapak dimana pada konsep awal pintu masuk berada pada bagian barat tapak dan pintu keluar berada pada bagian timur, setelah melalui proses sesuai dengan hasil desain akhir tapak pintu masuk dan keluar tapak menjadi satu berada pada bagian timur.
2. Penambahan pada parkir bus, ambulance

B. Transformasi Bentuk

Pada bab III telah ditentukan bentuk bangunan pada perancangan bangunan Aquatic Center. Gagasan awal bentuk yang diambil berdasarkan bentuk jajaran kapal laut yang terparkir di pinggir pantai yang berbentuk hexagonal. Adapun bentuk transformasi awal bentuk bangunan Aquatic Center seperti pada gambar berikut :



Sebelum

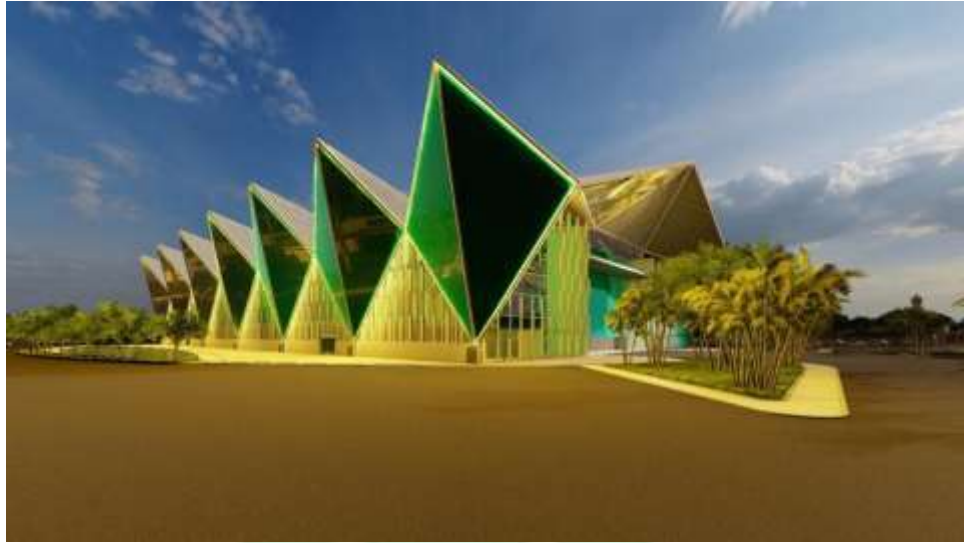

Sesudah

Gambar 5.2 Transformasi Bentuk
Sumber: Hasil Desain, 2023

C. Transformasi Ruang

1. Transformasi Layout Ruang

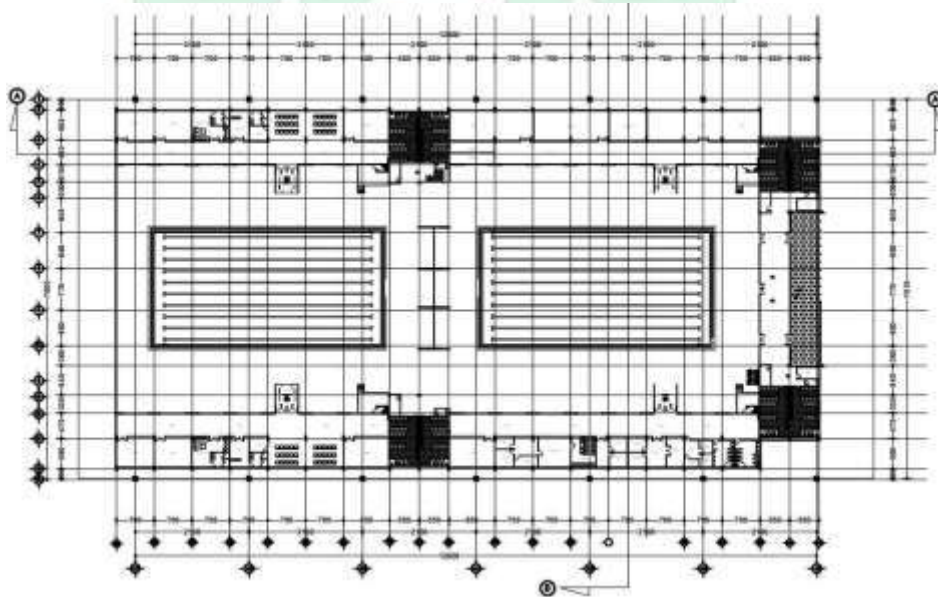

Sebelum

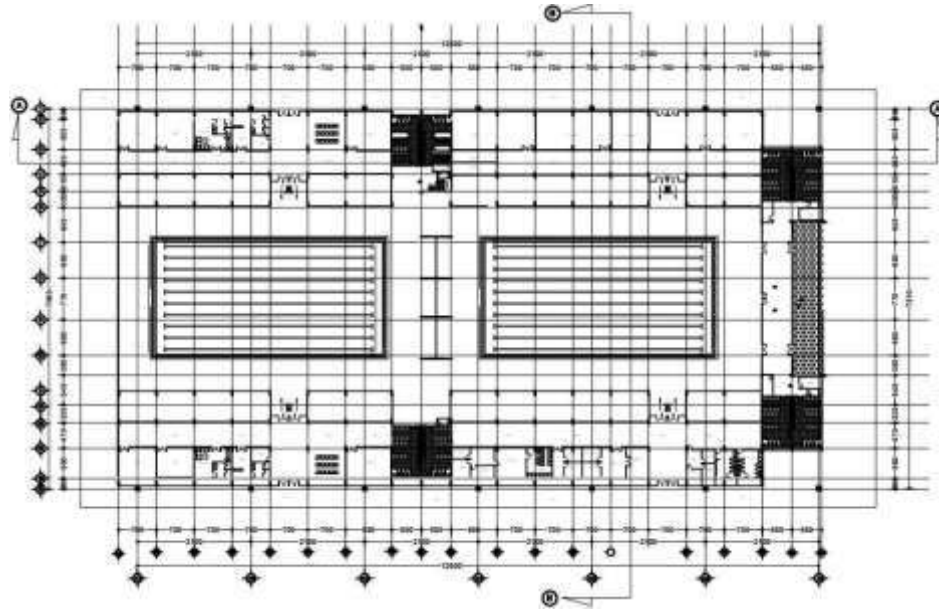

Sesudah

Gambar 5.3 Transformasi Layout Ruang
Sumber: Hasil Desain, 2023

Perancangan tata ruang dalam setelah melalui berbagai proses dimana gagasan dan ide telah di kembangkan secara terus menerus dalam mencapai hasil yang terbaik Adapun beberapa perubahan yang dilakukan antara lain :

1. Pemisahan jalur sirkulasi antara atlet, pengelola dan penonto pada lobby.
2. Penambahan pintu masuk dan keluar disisi kanan kiri bangunan.

2. Transformasi Potongan

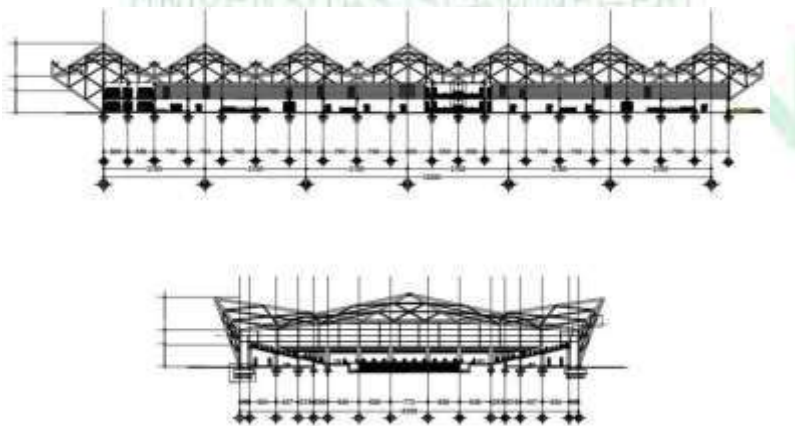

Sebelum

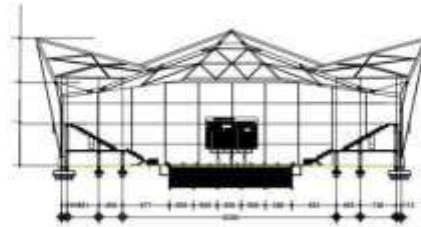
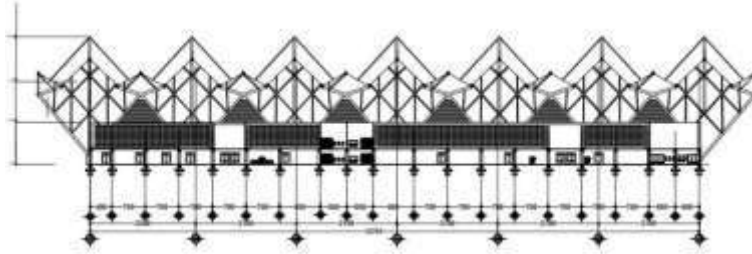

Sesudah

Gambar 5.4 Transformasi Potongan
Sumber: Hasil Desain, 2023

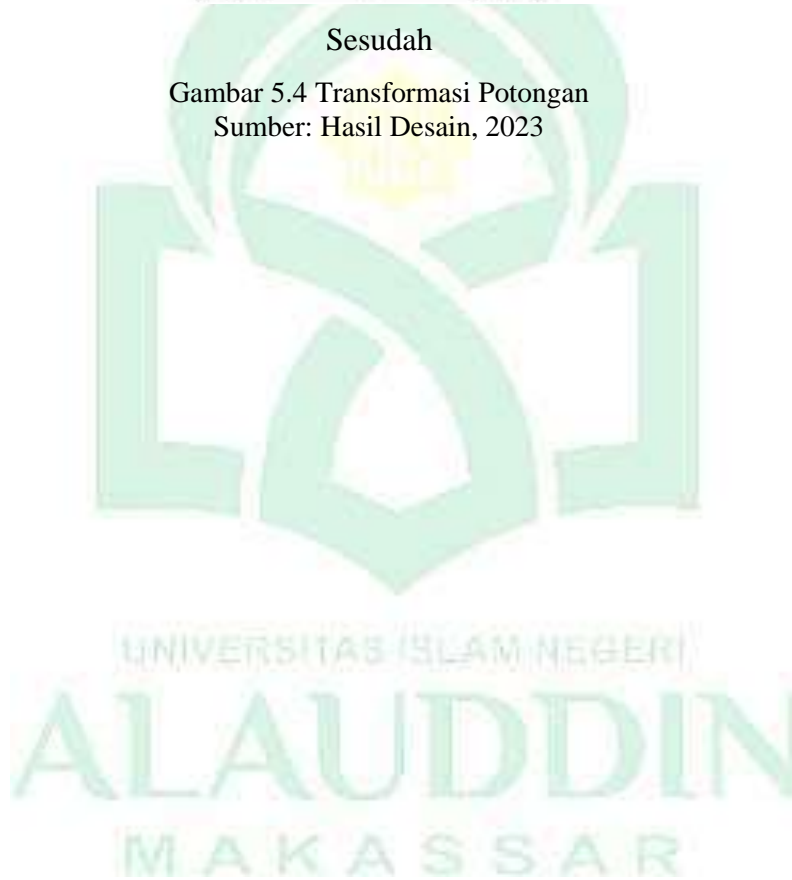

D. Transformasi Besaran Ruang

Tabel 5.1 Transformasi Besaran Ruang

No	Fungsi	Kebutuhan Ruang	Luas Awal M ²	Luas Akhir M ²	Alasan Perubahan
1	Ruang Penerima	Receptionis	25	35	Penambahan Sirkulasi
2	Area Kompetisi	Kolam Utama	1250	1250	Penambahan Sirkulasi
		Kolam Loncat Indah	500	500	Penambahan Sirkulasi
		Kolam Latihan	500	500	Penambahan Sirkulasi
3	Ruang Atlet	Ruang Atlet	15.75	30	Penambahan Sirkulasi
		Ruang Tunggu	112.5	139	Penambahan Sirkulasi
		Loker	26.25	26.25	Penambahan Sirkulasi
		Ruang Bilas	31.5	31.5	Penambahan Sirkulasi
		WC	9.45	9.45	Penambahan Sirkulasi
		Wastafel	6	6	Penambahan Sirkulasi
		Lobby	62.5	56	Penambahan Sirkulasi
		Ruang Ganti	75.6	75.6	Penambahan Sirkulasi
		Ruang Istirahat	75	100	Penambahan Sirkulasi
Ruang Pemanasan	200	200	Penambahan Sirkulasi		
4	Ruang Pengelola	Ruang Direktur	10	10	Penambahan Sirkulasi
		Ruang Sekertaris	10	10	Penambahan Sirkulasi
		Ruang Rapat	70	70	Penambahan Sirkulasi
		Loker	8	8	Penambahan Sirkulasi
		Ruang Tunggu	23	23	Penambahan Sirkulasi
		Ruang Staff	42	42	Penambahan Sirkulasi
5	Ruang Publik	Pos Keamanan	70	70	Penambahan Sirkulasi
		Parkir	1341	1341	Penambahan Sirkulasi
		Mushollah	70	70	Penambahan Sirkulasi
		ATM Center	10	10	Penambahan Sirkulasi
6	Area Service	R.Control Panel	45	45	Penambahan Sirkulasi
		R.Tangki	6	6	Penambahan Sirkulasi

R.Pompa	100	100	Penambahan Sirkulasi
R.Genset	275	275	Penambahan Sirkulasi
R.Trafo	125	125	Penambahan Sirkulasi
Total Keseluruhan	2.96	3.02	



Site plan menunjukkan denah bangunan dengan rancangan sitenya seperti peletakan vegetasi, perkerasan dan jalan atau sirkulasi. Menggunakan sirkulasi campuran karena setiap pengunjung yang datang ke Aquatic Center memiliki tujuan masing-masing yang berbeda. Sirkulasi entrance dan exit pada bangunan dipisah serta sirkulasi mobil dan motor di dalam bangunan dipisah untuk menghindari kemacetan di dalam bangunan. entrance mobil dan motor ditempatkan di bagian selatan sedangkan exit berada dibagian timur. Pengadaan parkir bus sementara di samping bangunan, yaitu untuk mempermudah ketika bus membawa para atlet, sirkulasi masuk kedalam bangunan sangat dekat. Parkiran Ambulance ditempatkan dibagian belakang bangunan sedangkan parkir motor dan mobil ditempatkan di samping kiri dan kanan pada bangunan.

B. Exterior Bangunan

1. Bangunan Utama Aquatic Center



Gambar 6.3 Perspektif Bangunan Utama

Sumber: Hasil Desain,2023

Bangunan Aquatic Center adalah tempat untuk melakukan aktivitas yang berhubungan dengan air guna untuk meningkatkan prestasi atlet cabang olahraga air.

2. Pelataran Bangunan







Gambar 6.4 Pelataran Bangunan
Sumber: Hasil Desain, 2023

Pelataran pada bangunan menambah estetika pada site dengan adanya penanaman pohon dan tanaman bunga yang menambah estetika serta kesan natural atau alami pada bangunan sehingga menyatu dengan lingkungan disekitarnya.

3. Sculpture





Gambar 6.5 Sclupture
Sumber: Hasil Desain, 2023

Sclupture adalah elemen yang menyejukkan sekaligus dekorasi yang fungsional. suara gemericik dari air mancur dapat memberikan suasana yang tentram, nyaman dan segar, menghilangkan stress, mencegah polusi suara.

4. Perspektif Kawasan



MAKASSAR



Gambar 6.6 Perspektif Kawasan
Sumber: Hasil Desain, 2023

C. Interior Bangunan

1. Kolam Utama



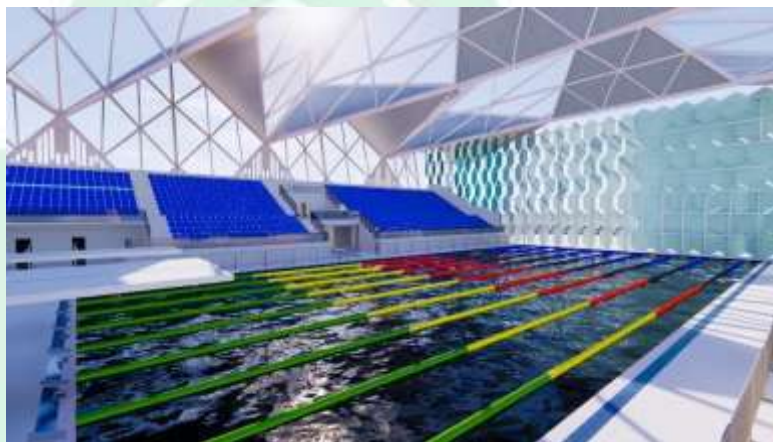
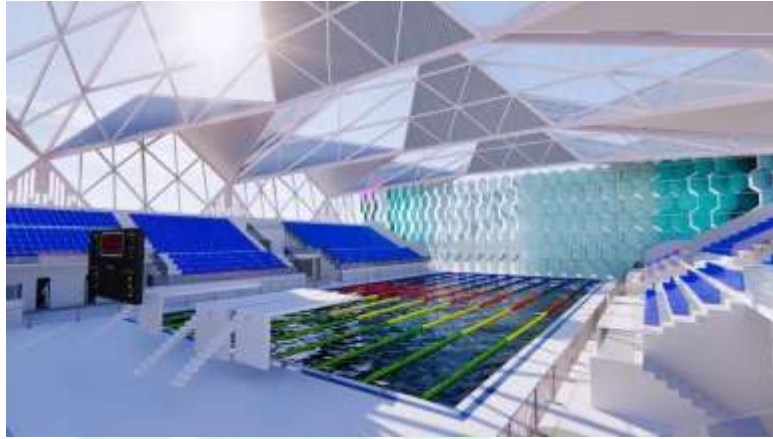

Gambar 6.7 Kolam Utama
Sumber: Hasil Desain, 2023

Kolam utama merupakan ruang tempat para atlet untuk berlatih serta berlomba. Penerapan skylight pada atap kolom utama menciptakan kesan semi outdoor dan pencahayaan alami pada pagi hingga sore hari.

2. Interior Ruang Pengelola





Gambar 6.8 Interior Ruang Pengelola
Sumber: Hasil Desain, 2023

Ruang pengelola didesain dengan tetap memasukkan cahaya alami pada ruangan, namun tetap memanfaatkan pencahayaan buatan. Pada ruang pengelola ini terdapat ruang kepala, ruang staff dan ruang tunggu.

3. Interior Ruang Medis





Gambar 6.9 Interior Ruang Medis
Sumber: Hasil Desain, 2023

Ruang medis merupakan ruang untuk para atlet jika terjadi cedera, di tempatkan di area yang mudah diakses oleh para pengguna ruang. Ruang medis juga memanfaatkan pencahayaan alami dan buatan.

Pada ruang medis ini terdapat hospital bed, meja dan kursi penjaga, juga terdapat ruang ganti pakaian dan toilet.

D. Detail Pendekatan Arsitektur Bioklimatik

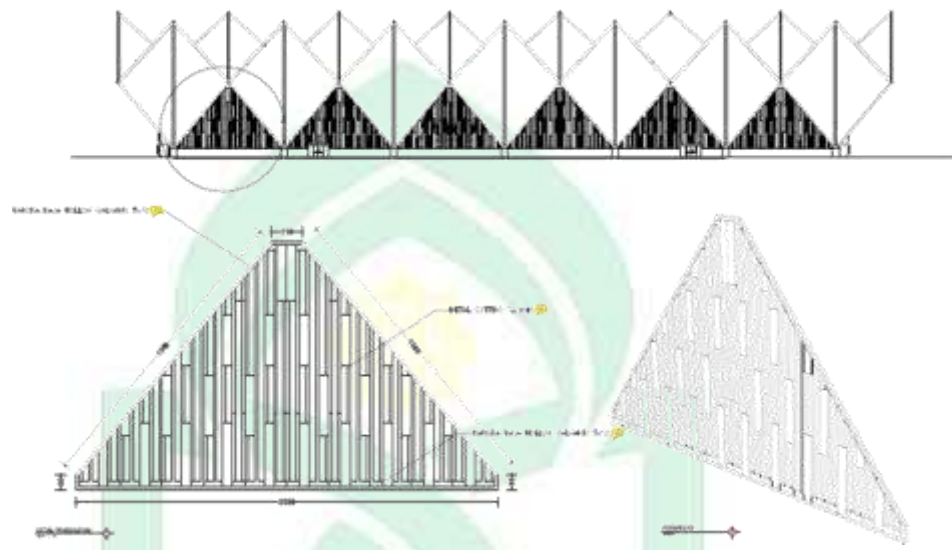

Gambar 6.11 Detail Fasade 1
Sumber: Hasil Desain, 2023

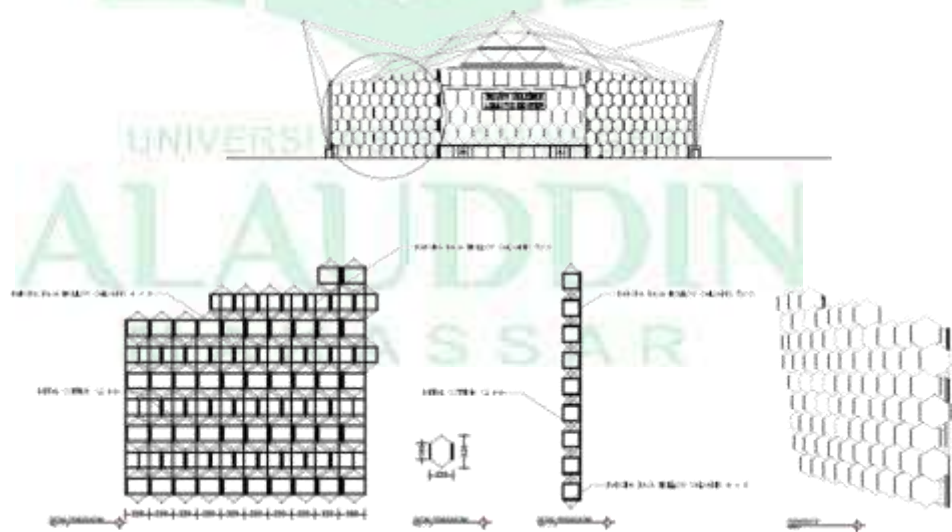

Gambar 6.12 Detail Fasade 2
Sumber: Hasil Desain, 2023

E. Maket

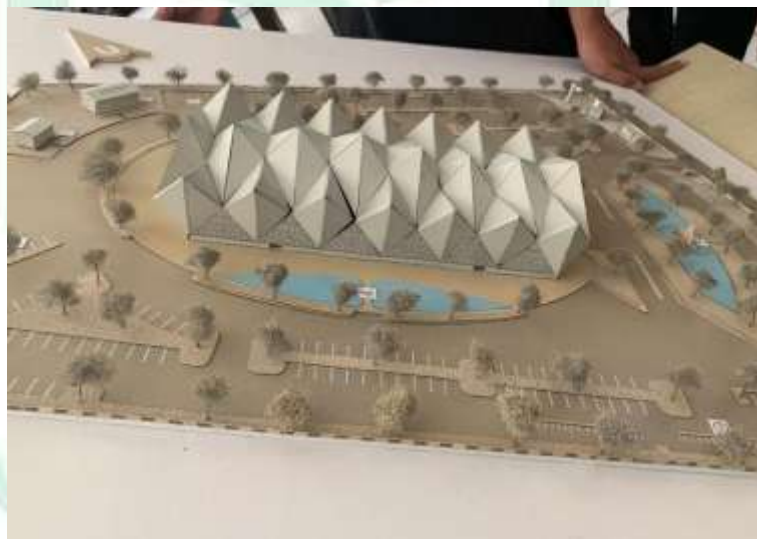

A

MAKASSAR



Gambar 6.11 Maket
Sumber: Hasil Desain, 2023

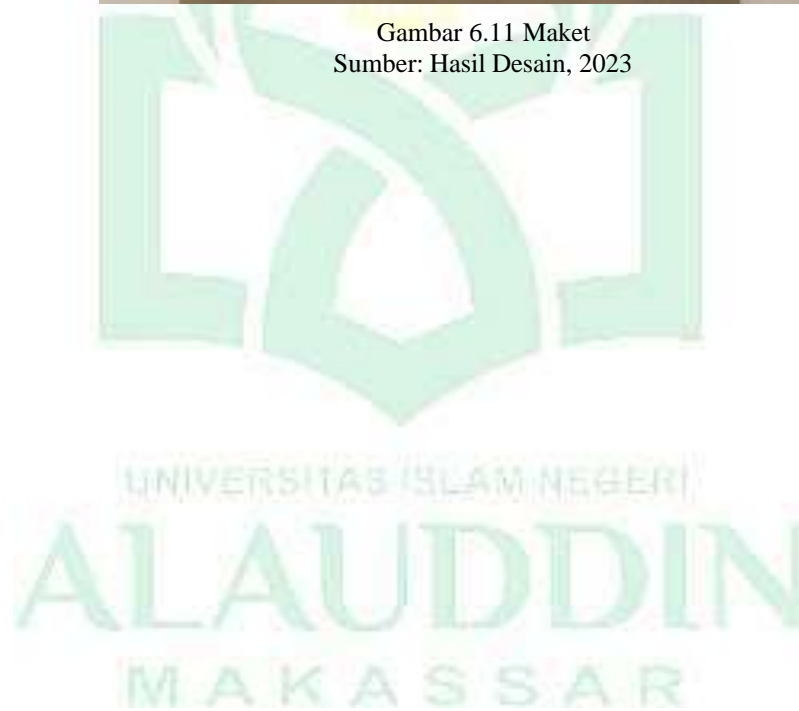

F. Banner



DAFTAR PUSTAKA

- Al-Jaza'iri, Syaikh Abu Bakar Jabir. 2004. "Tujuan Yang Diharapkan Dari Olah Raga." Almanhaj. 2004. <https://almanhaj.or.id/category/adab-dan-perilaku/page/7>.
- Archdaily. 2016. "UBC Aquatic Centre / Acton Ostry Architects + MJMA." Archdaily.Com. 2016. <https://www.archdaily.com/891829/ubc-aquatic-centre-mjma-plus-acton-ostry-architects>
- DPU, 1991. *SK SNI T-25-1991-03 TATA CARA PERENCANAAN TEKNIK BANGUNAN STADION*. 1 ed. Bandung: Yayasan LPMB.
- Dwi Nurhasanah. "Arsitektur Bioklimatik", 2016.
- Neufert, Erns. 2002. *Data Arsitek Jilid 2*. Jakarta : Erlangga
- FINA, 2016. *FINA FACILITIES RULES*. update 19.04.2016 ed. Lausanne, Swiss: Fina.
- Hasan, Wahyudi. "Perencanaan Gedung Neurologi Dengan Pendekatan Arsitektur Bioklimatik." Skripsi Sarjana, Fakultas Sains dan Teknologi, Universitas Islam Negeri Alauddin Makassar, 2017.
- Kemenag. n.d. "Al-Anfal" Qur'an Kemenag. Accessed December 28, 2020. <https://quran.kemenag.go.id/sura/8>.
- Kementrian Agama RI, 2016:61.
- Kenneth Yeang, *De Architectura* tahun 1996.
- Khairuddin. 2017. "Olahraga Dalam Pandangan Islam." *Jurnal Olahraga Indragiri* 1 (1):1–14. <https://doi.org/10.32520/JOI.V1I1.196>.
- Latif, M. A., Priyoga, I., & Sudarwani, M. M. (2017). *Aquatic centre in karimunjawa*. 1.

- Menpora. 2014. "Peraturan Menteri Pemuda Dan Olahraga Republik Indonesia Nomor 0636 Tahun 2014 Tentang Standar Prasarana Olahraga Berupa Bangunan Kolam Renang."
- Sabir, D. H. M., Nasaruddin, Ir Yusli Sandi, S.Kel, M. S., Muhammad Hanis, S. P., & Hasmauna, S. P. (2014). *Dinas Kelautan dan Perikanan Bulukumba*.
<https://kelautandanperikananbulukumba.blogspot.com/2014/05/profil-potensi-kelautan-dan-perikanan.html>
- Satria. (2020). *porpov 2022, koni sulsel beri jatah 19 cabor dipertandingkan di sinjai*. Insting Jurnal.Com. <https://www.instingjurnal.com/2020/07/porprov-2022-koni-sulsel-beri-jatah-19-cabor-dipertandingkan-di-sinjai.html?m=1>
- Suaedy. (2019). *Warga Serbu Obyek Wisata Lembah Biru di Desa Palambara*. Matarakyatmu.Com. <https://matarakyatmu.com/2019/01/01/warga-serbu-obyek-wisata-lembah-biru-di-desa-palambarae/>
- Susanto, E., 2014. *PEMBELAJARAN AKUATIK PRASEKOLAH Mengkenalkan Olahraga Air Sejak Dini*. 1 ed. Yogyakarta: UNY Press 2014.
- Termini, E., Description, F. P., Street, D., Id, B. S., Schedule, E., Code, F. F., Funds, F., Code, S. F., Funds, S., Funds, L., Funds, T., Lindsay, D. S., Nosek, B. A., Key, I., Order, N., County, C., District, A., County, M., Works, P., ... Components, A. P. (2020). *AQUATIC SPORT CENTER DI SUKOHARJO DENGAN PENDEKATAN ECO – FRIENDLY* Disusun. 21(1), 1–9.
- Victor Olgyay, *Design With Climate Bioclimatic Approach to Architectre Regionalism*" 1962.