

**PUSAT KECANTIKAN WANITA DENGAN PENDEKATAN
ARSITEKTUR EKOLOGI
DI KOTA MAKASSAR**



SKRIPSI

Diajukan sebagai Syarat Penyelesaian Studi S1 pada
Program Studi S1 Teknik Arsitektur Fakultas Sains dan Teknologi
Universitas Islam Negeri Alauddin Makassar

Oleh :

**ARMILA PRATIWI .R.IBRAHIM
60.100.116.021**

TIM PEMBIMBING:
**Irma Rahayu, S.T., M.T
Mukhlisah, S.T., M.T**

2023

HALAMAN PERNYATAAN

Dengan ini saya menyatakan bahwa penulisan skripsi ini dilakukan secara mandiri dan disusun tanpa menggunakan bantuan yang tidak dibenarkan, sebagaimana lazimnya pada penyusunan sebuah skripsi. Semua kutipan, tulisan atau pemikiran orang lain yang digunakan didalam penyusunan skripsi, baik dari sumber yang dipublikasikan ataupun tidak termasuk dari buku, seperti artikel, jurnal, catatan kuliah, tugas mahasiswa lain dan lainnya, direferensikan menurut kaidah akademik yang baku dan berlaku.

Gowa, 11 Agustus 2023

Penulis

ARMILA PRATIWI R.IBRAHIM
NIM. 60.100.116.021
UNIVERSITAS ISLAM
ALAUDDIN
MAKASSAR

HALAMAN PENGESAHAN

Judul Tugas Akhir : Pusat Kecantikan Wanita dengan Pendekatan Arsitektur
Ekologi Di Kota Makassar
Nama Mahasiswa : Armila Pratiwi R. Ibrahim
Nomor Induk (NIM) : 60100116021
Program Studi : S1 Teknik Arsitektur
Tahun Akademik : 2022/2023

Menyetujui,

Pembimbing I



Irma Rahayu, S.T., M.T.

NIP. 19761006 200801 2 011

Pembimbing II



Mukhlisah Sam, S.T., M.T.

NIP. 19860423 201903 2 008

Mengetahui,

Ketua Jurusan Teknik Arsitektur



Dr. Ir. Zulkarnain AS, S.T., M.T.

NIP. 19860914 201503 1 006

Dekan Fakultas Sains dan Teknologi

Universitas Islam Negeri Alauddin Makassar



Prof. Dr. Muhammad Halifah Mustami, M.Pd

NIP. 19710412 200003 1 001

HALAMAN PERSETUJUAN

Skripsi yang berjudul “**Pusat Kecantikan Wanita dengan Pendekatan Arsitektur Ekologi Di Kota Makassar**”, yang disusun oleh Armila Pratiwi R. Ibrahim, NIM.60100116021, Mahasiswa Jurusan Teknik Arsitektur Fakultas Sains dan Teknologi Universitas Islam Negeri (UIN) Alauddin Makassar, telah diuji dan dipertahankan dalam Sidang Munaqasyah yang diselenggarakan pada hari Jumat tanggal 21 Juli 2023, dinyatakan telah diterima sebagai salah satu syarat untuk memperoleh gelar Sarjana Arsitektur (S.Ars) pada Jurusan Teknik Arsitektur dengan beberapa perbaikan.

Gowa, 21 Juli 2023
03 Muharram 1445 H

DEWAN PENGUJI

Ketua Sidang : Sjamsiah, S.Si., M.Si., Ph.D

Sekretaris : Muhammad Attar, S.T., M.T.

Pembimbing I : Irma Rahayu, S.T., M.T.

Pembimbing II: Mukhlisah Sam, S.T., M.T.

Munaqisy I : Alfiah, S.T., M.T.

Munaqisy II : Prof. Dr. Arifuddin, M.Ag

Pelaksana : Sumarni Herman, S.Ars



(.....)
(.....)
(.....)
(.....)
(.....)
(.....)

Mengetahui:

Dekan Fakultas Sains dan Teknologi
Universitas Islam Negeri Alauddin Makassar



Prof. Dr. Muhammad Halifah Mustami, M.Pd

NIP. 19710411 200003 1 001

KATA PENGANTAR

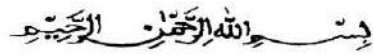

Assalamu alaikum Warahmatullah Wabarakatuh.

Puji syukur saya panjatkan kehadiran Allah SWT. karena atas limpahan rahmat dan karunia-Nya sehingga skripsi ini dapat terselesaikan dengan judul **Pusat Kecantikan Wanita dengan Arsitektur Ekologi di Kota Makassar**. Tak lupa pula salam dan shalawat selalu tercurah kepada Nabi Besar Muhammad ﷺ yang telah membawa umat Islam ke jalan yang diridhoi Allah ﷻ.

Dalam menyelesaikan tugas akhir ini tentu banyak tantangan yang perlu dihadapi, keterbatasan tenaga juga kemampuan serta waktu dari penulis dalam menyelesaikan tugas akhir ini sehingga tugas akhir ini tak luput dari kekurangan dan juga keterbatasan di dalamnya. Namun dikarenakan adanya bantuan yang berupa bimbingan, arahan, petunjuk dan nasehat dari berbagai macam belah pihak, akhirnya tugas ini pun dapat tercapai. oleh karena itu dengan segenap kerendahan hati saya memohon maaf dan mengharapkan kritik saran yang sifatnya membangun untuk kesempurnaan skripsi ini.

Skripsi yang berjudul **Pusat Kecantikan Wanita dengan Arsitektur Ekologi di Kota Makassar** ini merupakan salah satu syarat untuk mencapai gelar sarjana. Terwujudnya skripsi ini tidak lepas dari partisipasi dan bantuan dari berbagai pihak, terutama kepada Orang Tua, Mertua, Suami, Anak dan Kakak-Adik saya terkasih yang senantiasa memberikan doa dan semangat sehingga skripsi ini dapat selesai.

Penulis juga ingin menyampaikan terima kasih yang setulus-tulusnya kepada:

1. Bapak Prof. Drs. Hamdan Juhannis M.A, Ph.D selaku Rektor Universitas Islam Negeri Alauddin Makassar.
2. Bapak Prof. Dr. Muhammad Halifah Mustami, M.Pd. selaku Dekan Fakultas Sains dan Teknologi.
3. Bapak Dr.Ir Zulkarnain, S.T.,M.T. selaku ketua jurusan dan ibu Dr.Eng.Ratriana, S.T.,M.T. selaku sekretaris jurusan Teknik Arsitektur Universitas Islam Negeri Alauddin Makassar

4. Ibu Irma Rahayu, S.T., M.T selaku dosen Pembimbing I penulis, yang telah mendorong, membimbing, serta memberikan arahan kepada penulis untuk membimbing selama kurang lebih setahun lamanya, yang sudah banyak memberi dukungan dan masukan atas kekurangan yang ada pada skripsi ini.
 5. Ibu Mukhlisah Sam, S.T., M.T. selaku Dosen Pembimbing II yang telah meluangkan waktunya untuk membimbing selama kurang lebih setahun lamanya, dengan memberikan banyak dukungan dan masukkan untuk skripsi ini.
 6. Ibu Alfiah, S.T., M.T. selaku dosen Penguji I yang telah meluangkan waktu untuk menguji serta memberikan masukan atas kekurangan mengenai ilmu di bidang Arsitektur pada skripsi ini.
 7. Bapak Prof.Dr.Arifuddin Ahmad, M. Ag. selaku Dosen Penguji II yang telah meluangkan waktu untuk menguji serta memberikan masukan atas kekurangan mengenai ilmu pengetahuan tentang Agama pada skripsi ini.
 8. Ibu Eka Oktawati, S.T., M.T. selaku Dosen Pelaksana Studio Akhir Arsitektur Periode XXXVI Tahun Akademik 2022/2023 yang telah diberikan arahan, bantuan, serta dukungan kepada penulis.
 9. Staf pengajar dan pegawai Fakultas Sains dan Teknologi, khususnya kepada staf Jurusan Teknik Arsitektur atas segala bantuan yang telah diberikan kepada penulis.
 10. Kepada ibunda tercinta saya Ibu Hj. Rusmedah, Ayah saya Muh. Rusli Ibrahim, kakak saya M. Rudini, dan Adik saya Ainun Maharani, terima kasih banyak untuk cinta dan kasih serta dukungan yang telah diberikan.
 11. Kepada Suami saya Baso Syahrul Akram, anak saya Baso Raskha Alkhaiz serta mertua saya H.B. Abdul Kadir dan Hj. Roslina Akil untuk segala dukungannya.
 12. Kepada teman-teman penulis dalam lingkup Teknik Arsitektur, dan teman-teman Foyer angkatan 2016 terima kasih banyak atas bantuan dan dukungannya.
- Akhirnya penulis berharap bahwa apa yang ada didalam skripsi ini dapat bermanfaat bagi perkembangan ilmu pengetahuan, terutama dalam bidang arsitektur. Semoga semua dapat bernilai ibadah disisi-Nya. Sekian dan terima kasih.

Wassalamu alaikum Warahmatullah Wabarakatuh.

Gowa, 15 Agustus 2023 Penulis

ARMILA PRATIWI.R.IBRAHIM
NIM. 60.100.116.021

DAFTAR ISI

DAFTAR ISI	ii
DAFTAR GAMBAR	xi
DAFTAR TABEL	xiv
BAB I PENDAHULUAN	1
A. Latar Belakang	1
B. Rumusan Masalah.....	3
C. Tujuan dan Sasaran	3
D. Batasan Pembahasan	4
E. Metode Pengumpulan Data.....	4
F. Sistematika Pembahasan	5
BAB II TINJAUAN PUSTAKA	6
A. Studi Literatur	6
1. Pengertian Judul	6
2. Tinjauan Kecantikan dalam Islam	7
3. Tinjauan Tentang Kecantikan.....	7
4. Persyaratan Perancangan Pusat Kecantikan.....	10
5. Jenis-Jenis Peralatan dan Bahan Pada Pusat Kecantikan.....	11
B. Tinjauan Arsitektur Ekologi.....	13
1. Pengertian Arsitektur Ekologi	13
2. Bahan Bangunan Ekologi	16
C. Studi Preseden	17
1. Naman SPA.....	17
2. Graha Unilever.....	20
D. Resume Studi Preseden	22

E.	Integrasi Keislaman	23
1.	Kecantikan Muslimah.....	23
2.	Sudut Pandang Kecantikan Menurut Islam	23
3.	Cara Menjaga Kesehatan Menurut Islam.....	24
BAB III TINJAUAN KHUSUS.....		25
A.	Tinjauan Lokasi.....	25
1.	Pemilihan Lokasi	25
2.	Analisis Tapak	30
B.	Analisis Program Ruang	38
1.	Analisis Fungsi	38
2.	Analisis Pengguna	38
C.	Fungsi, Pelaku dan Kegiatan.....	40
D.	Kebutuhan dan Besaran Ruang.....	44
E.	Analisis Hubungan Ruang	47
1.	Lantai 1	47
2.	Lantai 2.....	48
F.	Analisis Bentuk.....	48
1.	Dasar Pertimbangan Penentuan Bentuk Bangunan	48
2.	Bentuk Dasar	48
3.	Penerapan Arsitektur Ekologi.....	48
G.	Analisis Struktur dan Material	49
1.	Analisis Struktur.....	49
2.	Analisis Material.....	51
H.	Sistem Utilitas dan Kelengkapan Bangunan.....	52
BAB IV KONSEP DESAIN.....		55
A.	Pengolahan Tapak	55
1.	Pengolahan Tapak Terhadap Eksisting.....	55

2. Pengolahan Site Plan.....	57
3. Pengolahan Pada Bentuk Bangunan.....	57
4. Pengolahan Sistem Keamanan.....	58
5. Pengolahan Pada Pendekatan Arsitektur Ekologi.....	59
B. Sistem Struktur dan Material Bangunan.....	60
1. Struktur Atas.....	60
2. Struktur Tengah dan Bawah.....	61
C. Sistem Utilitas Bangunan.....	61
1. Sistem Jaringan Air Bersih dan Kotor.....	61
2. Sistem Pencegah Kebakaran.....	62
3. Sistem Jaringan Listrik.....	62
BAB V TRANSFORMASI DESAIN.....	63
A. Transformasi Pendekatan.....	63
B. Transformasi Site Plan.....	63
C. Transformasi Layout Ruang.....	64
D. Transformasi Tampak Bangunan.....	65
E. Transformasi Struktur Bangunan.....	66
F. Transformasi Besaran Ruang.....	67
BAB VI HASIL DESAIN.....	69
A. Site Plan.....	69
B. Denah Bangunan.....	69
C. Potongan Bangunan.....	70
D. Tampak Bangunan.....	71
E. Eksterior.....	72
1. Tampak Kawasan.....	72
2. Perspektif Kawasan.....	73
F. Detail Interior.....	74
G. Detail Pendekatan Arsitektur Ekologi.....	78

1. Roster.....	78
2. Metal Cutting.....	78
3. Vegetasi.....	80
H. Banner.....	81
I. Maket	82
DAFTAR PUSTAKA	84



DAFTAR GAMBAR

Gambar II.1. Struktur organisasi.....	8
Gambar II.2. Naman SPA	17
Gambar II.3. Denah Lantai dasar Naman SPA	17
Gambar II.4. Denah Lantai dua Naman SPA	18
Gambar II.5. Gambar Section Naman SPA.....	18
Gambar II.6. Gambar Koridor Naman SPA	18
Gambar II.7. Ruang Tunggu Naman SPA.....	19
Gambar II.8. konsep Analisis Sirkulasi udara.....	19
Gambar II.9. Dinding Luar dan Vegetasi	19
Gambar II.10. Treatmen Room	20
Gambar II.11. Potongan Bangunan Graha Unilever	20
Gambar II.12. Perspektif Bangunan Graha Unilever.....	21
Gambar II.13. Fasade Pada Bangunan Graha Unilever	21
Gambar II.14. Interior Pada Bangunan Graha Unilever	21
Gambar II.15. Denah Bangunan Graha Unilever.....	22
Gambar III.1. <i>Peta Administrasi Kota Makassar</i>	25
Gambar III.2 Peta Alternatif Lokasi.....	26
Gambar III. 3 Peta Jalan Arteri	28
Gambar III. 4 Peta Aksesibilitas Fasilitas sejenis	28
Gambar III. 5 Peta Aksesibilitas Perumahan	29
Gambar III. 6 Peta Kecamatan Rappocini	29
Gambar III. 7 Tapak.....	30
Gambar III. 8 Tapak Pusat Kecantikan Wanita	31
Gambar III. 9 Ukuran Tapak.....	31
Gambar III. 10 Analisis Sirkulasi	33
Gambar III. 11 Output Sirkulasi.....	34
Gambar III. 12 Analisis Iklim.....	35
Gambar III. 13 Output Iklim.....	36
Gambar III. 14 Analisa Kebisingan	37
Gambar III. 15 Output Kebisingan	38
Gambar III. 16 <i>Bubble Diagram</i> Lantai.....	47

Gambar III. 17 <i>Bubble Diagram</i> Lantai 2.....	48
Gambar III. 19 Eksplorasi Bentuk Bangunan	49
Gambar IV. 1 Analisa Pengolahan Tapak.....	55
Gambar IV. 2 Siteplan	57
Gambar IV. 3 Filosofi Bentuk Bangunan	58
Gambar IV. 4 Pengolahan Sistem Keamanan	58
Gambar IV. 5 Penerapan arsitektur ekologi.....	59
Gambar IV. 6 Penerapan arsitektur ekologi.....	59
Gambar IV. 7 Penerapan arsitektur ekologi.....	60
Gambar IV. 8 Penerapan arsitektur ekologi.....	60
Gambar IV. 9 Struktur Atas Bangunan	60
Gambar IV. 10 Struktur Tengah dan bawah bangunan.....	61
Gambar IV. 11 Sistem Jaringan Air bersih dan Kotor	61
Gambar IV. 12 Sistem Kebakaran	62
Gambar IV. 13 Sistem Jaringan Listrik.....	62
Gambar V. 1 Transformasi Tapak.....	63
Gambar V. 2 Transformasi Denah	64
Gambar V. 3 Transformasi Tampak.....	65
Gambar V. 4 Transformasi Struktur Bangunan.....	66
Gambar VI.1. Site plan	69
Gambar VI.2. Denah Lt.01.....	69
Gambar VI.3. Denah Lt.03.....	70
Gambar VI.4. Potongan Bangunan	70
Gambar VI.5. Tampak Depan Bangunan.....	71
Gambar VI.6. Tampak Belakang Bangunan	71
Gambar VI.7. Tampak Kanan Bangunan.....	71
Gambar VI.8. Tampak Kanan Bangunan.....	71
Gambar VI.9 Tampak Atas Kawasan	72
Gambar VI.10 Tampak Depan Kawasan	72
Gambar VI.11 Tampak Kanan Kawasan	72
Gambar VI.12 Tampak Kiri Kawasan	72
Gambar VI.13 Tampak Belakang Kawasan.....	73
Gambar VI.14 Perspektif Kawasan	73

Gambar VI.15 Perspektif Kawasan	73
Gambar VI.16 Perspektif Kawasan	73
Gambar VI.17 Perspektif Kawasan	74
Gambar VI.18 Area Lobby	74
Gambar VI.19 Area Ruang Tunggu.....	74
Gambar VI.20 Area Perawatan Kuku	75
Gambar VI.21 Area Perawatan Rambut.....	75
Gambar VI.22 Area Cafe	76
Gambar VI.23 Area Facial	76
Gambar VI.24 Area Sauna	76
Gambar VI.25 Area Massage.....	77
Gambar VI.26 Musholla	77
Gambar VI.27 Area Laundry	77
Gambar V.I 28. Detail Pendekatan	78
Gambar V.I 29. Detail Pendekatan.....	78
Gambar V.I 30. Detail Pendekatan.....	79
Gambar V.I 31. Detail Pendekatan	79
Gambar V.I 32. Detail Pendekatan.....	79
Gambar V.I 33. Detail Pendekatan	80
Gambar V.I 34. Benner	80
Gambar V.I 35. Landasan Maket	80

DAFTAR TABEL

Tabel II.1. Klasifikasi Bahan Bangunan Ekologi.....	16
Tabel II.2. Studi Preseden	22
Tabel III.1. Penilaian Alternatif Tapak.....	27
Tabel III.2. Analisis Aksesibilitas dan Sirkulasi	34
Tabel III.3. Potensi dan Hambatan Tapak dari Orientasi Arah Matahari.....	36
Tabel III.4. Potensi dan Hambatan Tapak Kebisingan.....	37
Tabel III.5. Kegiatan Pengelola	41
Tabel III.6. Kegiatan Pelayanan.....	41
Tabel III.7. Kegiatan Servis	43
Tabel III.8. Kegiatan Mobilitas	43
Tabel III.9. Rata-rata Peningkatan Jumlah Pengunjung	44
Tabel III.10. Perencanaan Penggunaan Struktur.....	44
Tabel III.11. Perencanaan Penggunaan Material.....	51
Tabel III.12. Sistem Utilitas dan Kelengkapan Bangunan.....	52
Tabel IV. 1. Transformasi Besaran Ruang.....	67

BAB I

PENDAHULUAN

A. Latar Belakang

Makassar sebagai salah satu Kota besar dengan berbagai macam jenis kegiatan memiliki potensi berkembang di sektor bisnis dan perdagangan. Aktifitas dan pola hidup yang penuh persaingan mempengaruhi kebutuhan kaum wanita serta pria akan prasarana perawatan psikis ataupun nonpsikis. Saat ini pusat kecantikan dan perawatan yang cenderung lebih dominan berada dalam tempat yang terpisah, sehingga kaum wanita tidak bias secara maksimal mendapatkan perawatan psikis dan nonpsikis dengan mudah dan terfasilitasi dengan baik.

Pusat kecantikan merupakan salah satu sarana tempat masyarakat yang ingin beristirahat dan bersantai dengan menikmati perawatan tubuh. Kecantikan adalah gabungan yang menyenangkan dari sifat, mutu kualitas dari seseorang atau objek, keanggunan atau khusus, hingga para wanita tampak lebih bagus.

Dengan berkembangnya zaman dunia kecantikan seakan berkembang cukup pesat. Perkembangan teknologi memberikan pengaruh yang cukup besar di dunia kecantikan. Bagi kaum hawa kecantikan sangatlah penting. Kecantikan memiliki makna yang luas, bukan hanya pada wajah tetapi lebih kepada seluruh anggota tubuh bahkan sampai pada gigi.

Menurut Ibnu Sayyidah dan Ibnu Katsir, Al-Jamal adalah kecantikan yang terdapat pada perilaku maupun rupa rohaniah. Sedangkan Al-Husn (cantik) adalah lawan kata Al- Qabh (buruk) sebagaimana dalam firman Allah SWT: Surat At-Taghabun Ayat 3

خَلَقَ السَّمَوَاتِ وَالْأَرْضَ بِالْحَقِّ وَصَوَّرَكُمْ فَأَحْسَنَ صُوْرَكُمْ وَإِلَيْهِ الْمَصِيْرُ

Terjemahnya:

Dia menciptakan langit dan bumi dengan haq. Dia membentuk rupamu dan dibagikan-Nya rupamu itu dan hanya kepada Allah-lah kembali (mu).

Islam mengajarkan agar setiap mukmin memilih pola hidup sederhana dalam segala hal, termasuk juga dalam masalah ibadah. Dalam Islam tidak dibenarkan mencampakkan urusan dunia untuk kepentingan akhirat atau sebaliknya, karena dalam persepsi Islam ada korelasikuat antara kehidupan dunia dan kehidupan akhirat. Firman Allah: Surat Al-Isra' Ayat 72:

وَمَنْ كَانَ فِي هَذِهِ أَعْمَىٰ فَهُوَ فِي آٰءِخِرَةِ أَعْمَىٰ وَأَضَلُّ سَبِيلًا

Terjemahnya:

Dan barangsiapa yang buta (hatinya) di dunia ini, niscaya di akhirat (nanti) ia akan lebih buta (pula) dan lebih tersesat dari jalan (yang benar).

Orang-orang kafir berupaya agar nabi Muhammad mau menuruti keinginan mereka, menyampaikan sesuatu yang lain dari apa yang diwahyukan oleh Allah. Nabi terdorong oleh harapannya yang sangat kuat agar mereka masuk Islam, hampir saja tergoda oleh bujuk rayu orang-orang kafir itu, akan tetapi Allah meneguhkan hatinya sehingga keinginan orang kafir itu tidak terlaksana. Dan mereka, orang-orang kafir hampir memalingkan engkau wahai nabi Muhammad dari apa yang telah kami wahyukan kepadamu, yaitu menyangkut perintah dan larangan, janji dan ancaman yang terkandung dalam Al-Qur'an, dan menyuruhmu agar engkau mengada-ada menyampaikan sesuatu yang lain dari apa yang termaktub dalam Al-Qur'an itu terhadap kami; dan jika engkau berbuat demikian tentu mereka menjadikan engkau sahabat yang setia, sebab engkau menuruti kehendaknya dan melaksanakan perintahnya. (Tafsir Ringkas Kementerian Agama, 2021)

Kebutuhan wanita akan fasilitas perawatan sekarang ini terus meningkat karena wanita sudah menyadari begitu pentingnya fasilitas perawatan kecantikan yang dapat dilihat mulai banyaknya jumlah tempat kecantikan yang ada tetapi tempat kecantikan sekarang sudah mulai memikirkan kekhususan fasilitas yang disediakan didalamnya karena saat ini terjadi pandemi virus yang melanda dunia. Contohnya adalah klinik kecantikan wanita, dimana klinik kecantikan tersebut menyediakan fasilitas perawatan kecantikan bagi wanita segala rentang usia.

Kurangnya fasilitas kecantikan wanita ini mendukung Perencanaan dan perancangan Pusat kecantikan yang menjadi wadah pemenuhan kebutuhan perawatan akan penampilan wajah dan tubuh dalam satu kesatuan tempat. Saat ini SPA (*Solus Per Aqua*) sudah menjadi budaya masyarakat modern. Dipijit, diusap

dengan berbagai ramuan wewangian merupakan kebutuhan manusia modern yang semakin berkembang saat ini.

Menurut peraturan daerah Kota Makassar Pasal 22 Tentang Usaha Penyelenggaraan Kegiatan Hiburan dan Rekreasi terdapat 16 usaha kegiatan kecantikan, dan 9 usaha kegiatan hiburan. Cukup banyak usaha perawatan kecantikan yang telah tersedia di Kota Makassar tetapi masih bersifat terpisah.

Peraturan Menteri Kesehatan Republik Indonesia nomor 8 tahun 2014 Tentang pelayanan kesehatan SPA bertujuan untuk meningkatkan pelayanan kesehatan SPA yang aman, bermanfaat, bermutu dan dapat dipertanggung jawabkan. Kesehatan SPA merupakan upaya kesehatan perorangan. Upaya mempertahankan, menjaga dan meningkatkan kemampuan tubuh agar tercapai tingkat kesehatan yang optimal.

Dalam pengembangan konsep perencanaan ini menggunakan pendekatan arsitektur ekologi. Dimana konsep arsitektur ekologi yang menyatu dengan alam agar mampu mengurangi rasa lelah, penat, dan stress pada penggunaan bangunan. Desain bangunan hemat energi, membatasi lahan terbangun, layout sederhana, ruang mengalir, kualitas bangunan bermutu, efisiensi bahan dan material ramah lingkungan. Atap-atap bangunan dikembangkan menjadi taman atap roof garden, green roof yang memiliki nilai ekologi tinggi suhu udara turun, pencemaran berkurang, ruang hijau bertambah sehingga pendekatan arsitektur ekologi sesuai untuk kebutuhan rasa nyaman bagi pengguna pusat kebugaran dan kecantikan di Kota Makassar.

B. Rumusan Masalah

Bagaimana mendesain pusat kecantikan wanita di kota Makassar yang memenuhi standar Arsitektur Ekologi ?

C. Tujuan dan Sasaran

1. Tujuan Pembahasan

Tujuan pembahasan mendapatkan hasil desain yang memenuhi standar-standar Arsitektur Ekologi sehingga dapat menjadi Pusat Kecantikan Wanita di kota Makassar

2. Sasaran Pembahasan

Sasaran pembahasan yang akan dicapai pada perencanaan dan perancangan Arsitektur pusat kecantikan, antara lain:

- a. Konsep Perancangan
- b. Desain bangunan
- c. Pengolahan bentuk
- d. Maket
- e. Animasi

D. Batasan Pembahasan

Adapun batasan pembahasan sebagai batasan dalam penulisan adalah sebagai berikut:

1. Pusat Kecantikan Wanita di Kota Makassar adalah sebagai tempat Pusat Kecantikan dan Kebugaran khusus nya wanita yang berusia 17 tahun sampai 50 tahun.
2. Dalam desain Pusat Kecantikan Wanita di Kota Makassar menerapkan gaya arsitektur ekologi alam yaitu menggunakan bahan bangunan yang bisa digunakan kembali, pemberian pencahayaan alami, tidak berdampak buruk bagi lahan sekitar, dan menggunakan sistem energy terbarukan pada gedung seperti penggunaan panel surya pada atap
3. Prediksi fasilitas yang berada di Pusat Kacantikan Wanita di Kota Makassar berkisar 10 tahun.

E. Metode Pengumpulan Data

Metode pengumpulan data yang diterapkan, yaitu:

1. Studi Literatur
Pada tahap ini penulis mengambil studi literatur berupa pengumpulan data dari buku-buku yang berkaitan dengan pusat kecantikan dan kebugaran serta pengertian pusat kecantikan dan kebugaran.
2. Studi Preseden
Pada tahap ini penulis mengambil studi preseden melalui internet tentang bangunan pusat kecantikan dan kebugaran di Indonesia dan di luar negeri, yang dibagi menjadi:
 - a. Studi preseden sesuai dengan judul.

- b. Studi preseden sesuai pengaplikasian desain perancangan
3. Studi Lapangan
Pada tahap ini dilakukan survey lapangan untuk mengetahui dan mengamati serta mengumpulkan informasi mengenai potensi-potensi fisik sehingga dapat tersusun suatu perencanaan dan perancangan.
4. Eksplorasi

F. Sistematika Penulisan

1. Bab I Pendahuluan, Merupakan pengenalan dengan mengemukakan latar belakang pengambilan judul, rumusan masalah baik arsitektural maupun non arsitektural, tujuan dan sasaran pembahasan, batasan pembahasan, serta metode dan sistematika pembahasan.
2. Bab II Tinjauan Pustaka, Tahap studi pustaka yang mengarah pada gambaran umum tentang pengertian judul secara komprehensif dan segala kebijakan pemerintah yang berkaitan dengan pusat kebugaran dan kecantikan dengan pendekatan arsitektur ekologi.
3. Bab III Tinjauan Khusus, Diskripsi lokasi dan tahapan analisa sebagai pendekatan acuan perancangan dan perencanaan.
4. Bab IV Konsep Desain, Konsep desain yang digunakan mengarah pada konsep Perancangan dan Perencanaan Arsitektur.
5. Bab V Transformasi Desain, Menguraikan tentang eksplorasi dari konsep desain, gagasan dan pembahasan transformasi desain.
6. Bab VI Hasil Desain, Menyajikan gambaran desain terukur yang melingkupi gambaran site plan, denah, tampak potongan dan menampilkan hasil bentuk teori dengan desain dalam bentuk perspektif tiga dimensi, maket, banner serta anima

BAB II

TINJAUAN PUSTAKA

A. Studi Literatur

1. Pengertian Judul

“Pusat Kecantikan Wanita dengan Pendekatan Arsitektur Ekologi di Kota Makassar” untuk mendapatkan pengertian atau judul dimaksud maka perlu diuraikan terlebih dahulu definisi dan pengertian masing-masing kata yang terdapat pada judul.

a. Pusat Kecantikan

Pusat kecantikan adalah suatu tempat pelayanan atau kegiatan yang menyediakan berbagai aktifitas yang berkaitan dengan perawatan kecantikan dan kesehatan kulit dengan metode terapi untuk mengatasi masalah-masalah kecantikan dan cara penanggulangannya dan melakukan perawatan kulit secara rutin, baik itu penggunaan skincare berbahan dasar kimiawi yang kini sangat menjamur di pasaran atau dengan bahan alamiah.

b. Wanita

Istilah wanita diberikan kepada seseorang gadis yang telah mencapai usia tertentu pada masa perkembangannya yaitu pada usia memasuki tahap perkembangan dewasa yaitu usia 20-40 tahun. Sedangkan seorang gadis yang masih berusia dibawah 20 tahun belum dapat dikatakan sebagai wanita (dewasa) tetapi disebut dengan anak usia belasan atau anak remaja sampai ia mencapai usia dewasa atau mencapai usia 21 tahun

c. Ekologi Arsitektur

Pembangunan rumah atau tempat tinggal sebagai kebutuhan kehidupan manusia dalam hubungan timbal balik dengan lingkungan alamnya dinamakan arsitektur ekologi atau eko-arsitektur. Atas dasar pengetahuan dasar-dasar ekologi yang telah diuraikan, maka perhatian pada arsitektur sebagai ilmu Teknik di alihkan kepada arsitektur kemanusiaan yang memperhitungkan juga keselarasan dengan alam dan kepentingan manusia penghuninya.

d. Kota Makassar

Kota Makassar yang merupakan Ibu Kota Sulawesi Selatan akan terus berkembang menjadi kota besar yang menjadi tujuan wisata. Hal ini akan mempengaruhi perubahan Kota Makassar secara perlahan menjadi kota yang ramai dan padat penduduk. Gaya hidup masyarakatnya pun berubah mengikuti gaya strategis sehingga sangat berpeluang menjadi kota yang terkenal sekaligus juga akan menjadi tantangan bagi pemerintah Kota Makassar untuk menjadikan potensi tersebut sebagai daya tarik pariwisata dan juga memenuhi segala fasilitas gaya hidup masyarakat modern.

2. Tinjauan Kecantikan dalam Islam

Cantik dalam Islam, bermakna cantik luar-dalam, cantik rupa dan budi, cantik hati dan jiwa (rohani). Dalam terminologi Al-Qur'anul Karim, refleksi kecantikan yang sempurna ada pada penciptaan bidadari surga. Mereka disifati sebagai makhluk cantik yang tidak liar pandangannya, perumpamaan telur burung unta yang tersimpan baik

Kecantikan hakiki adalah kecantikan akan kepribadian, baik yang terpancar dari hati, pemikiran, maupun tingkah laku yang mencerminkan keanggunan, charisma dan kewibawaan seorang wanita. Inilah yang disebut dengan inner beauty yang tentunya dapat menambah kecantikan luar seorang wanita. Sedangkan mereka yang cantik luarnya tetapi kurang memiliki inner beauty, maka akan terhapuslah kecantikan luarnya tersebut yang merupakan anugerah baginya. Seorang wanita yang tak begitu cantik parasnya tetapi memiliki keindahan akhlak serta kepribadian yang dimilikinya akan lebih berkesan manis bila dibandingkan dengan wanita yang cantik parasnya tetapi tak baik akhlak serta pribadinya.

3. Tinjauan Tentang Kecantikan

Pelaku dan kegiatan dalam pusat kecantikan masing-masing bagian yaitu:

a. Pengunjung

- 1) Wanita pengusaha dan kalangan bisnis melakukan perawatan secara rutin dan berkala.

2) Wanita kalangan masyarakat umum melakukan perawatan secara tidak teratur.

b. Pengelola

1) General Manajer

Mengatur program, budgting, memberi wewenang, dan lain-lain.

2) Manager Operasional

Membantu general manajer menangani bagian keuangan, administrasi, dan surat menyurat.

3) Manager Administrasi

Membantu general manejer bagian program, budgeting, dll.

4) Administrasi

Menangani administrasi Perusahaan

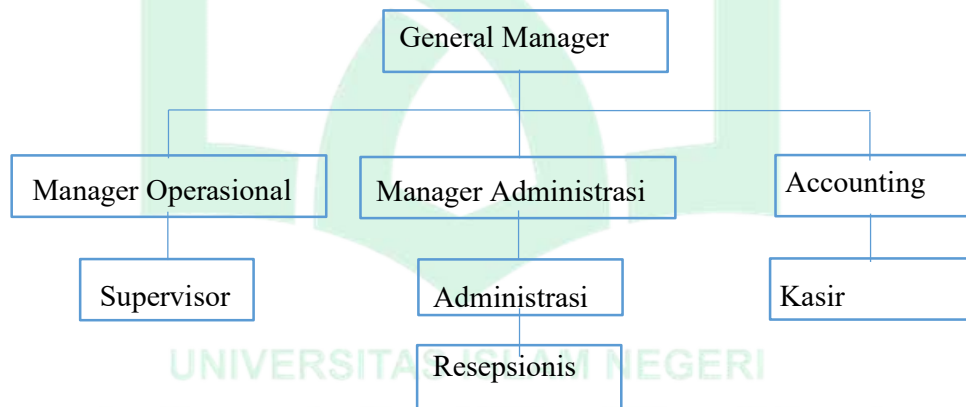

Gambar II.1. Struktur organisasi

Sumber: Neufert etc, Data Arsitek Jilid 2, 2002

c. Karyawan

1) Kasir

Menerima pembayaran keuangan.

2) Supervisor

Membantu manager operational menangani bagian operational.

3) *Accounting*

Membantu manager administrasi mengurus keuangan.

4) Receptionis

Menerima tamu, menerima keluhan dan informasi.

5) Terapis

Merupakan staff ahli untuk pijat dan peracikan ramuan serta wewangian untuk penyembuhan mental dan relaksasi. Melayani member/pengunjung dalam melakukan perawatan pijat.

6) Beautician

Merupakan staff ahli perawatan kulit, termasuk didalamnya luluran, race- masking, dan make up.

7) Manicurist

Merupakan staff ahli untuk perawatan tangan dan kaki.

8) Stylist

Merupakan staff ahli untuk kecantikan dan penataan rambut. Pelayanannya langsung kepada klien meliputi kegiatan cutting, setting, dressing.

9) Ahli Akupuntur

Merupakan staff ahli untuk akupuntur.

10) Skin Consultan

Merupakan staff ahli kecantikan yang memberikankonsultasi sebelum perawatan.

d. Maintenance

1) Security

2) Officer

3) Service

4. Persyaratan Perancangan Pusat Kecantikan

Berdasarkan Peraturan Menteri Kesehatan nomer 1205/MENKES/Per/X/2004, persyaratan gedung / kantor / ruang pelayanan SPA adalah :

- a. Ventilasi
 - 1) Ventilasi dapat menjamin peredaran udara di dalam ruang dengan baik.
 - 2) Luas ventilasi 20% dari luas lantai ruangan.
 - 3) Bila ventilasi alam tidak memenuhi persyaratan harus dilengkapi dengan ventilasi mekanis (AC, kipas angin, Exhaust Fan).
- b. Pencahayaan

Intensitas cahaya yang memenuhi syarat untuk melakukan kegiatan yang memerlukan sedikit ketelitian adalah: 200 – 300 lux
- c. Pembuangan limbah

Memenuhi sarana pembuangan limbah yang memenuhi syarat Kesehatan (saluran dengan penampungan air limbah/septic tank)
- d. Toilet/kamar mandi
 - 1) Harus selalu tersedia air bersih yang cukup dan memenuhi syarat kesehatan, sabun cair, handuk bersih.
 - 2) Lantai kamar mandi, permukaannya harus rata, kedap air, tidak licin dan mudah dibersihkan. Kemiringan yang cukup (2-3%) ke arah saluran pembuangan air limbah.
- e. Index jentix nyamuk tidak melebihi 5%.
- f. Kenyamanan, untuk suhu berkisar antara 18-20°C dan kelembapan berkisar 40-70.
- g. Tingkat kebisingan tidak melebihi 85 db.

5. Jenis-Jenis Peralatan dan Bahan Pada Pusat Kecantikan

Menurut Peraturan Menteri Kesehatan No. 1205/MENKES/Per/X/2004 jenis peralatan dan bahan pelayanan SPA, yaitu:

a. Jenis Peralatan Pelayanan SPA

1. Peralatan harus memadai serta terjamin mutu, manfaat dan kenyamanannya.
2. Alat kesehatan yang digunakan dalam peralatan SPA harus terdaftar di departemen Kesehatan.
3. Peralatan dan alat yang digunakan dalam pelayanan SPA antara lain bak biasa, *whirlpool*, *Jacuzzi*, *shower*, berbagai jenis *steamer*, *sauna*, *electrical blanket* (selimut pemanas), alat *facial* dan alat *manicure-pedicure* yang terjamin mutu, manfaat dan keamanannya.

b. Bahan yang digunakan dalam Pelayanan SPA

Menurut Peraturan Menteri Kesehatan No. 1205/MENKES/Per/2004 syarat bahan yang digunakan dalam pelayanan SPA adalah:

1. Air

Air yang digunakan khusus untuk perawatan tidak mengandung bahan-bahan berbahaya, seperti misalnya bakteri *Legionella* yang dapat menyebabkan gangguan kesehatan. Air yang bersih adalah air yang digunakan untuk keperluan sehari-hari harus sesuai dengan persyaratan dalam Peraturan Menteri Kesehatan, No. 416/MENKES/PER/IX/1990 mengenai syarat-syarat dan pengawasan kualitas air.

2. Minyak Atsiri (minyak essensial)

Bahan yang diperlukan untuk terapi aroma harus alami, dan perlu memperhatikan jenis dan kemasan produk jadi sesuai dengan peraturan yang berlaku. Adapun syarat minyak atsiri yang harus dipenuhi adalah Produk minyak atsiri (*essential oil*) yang digunakan minimal berkualitas dan atau berlabel “*Therapeutical grade*” dan “*Natural*”. Bentuk produk minyak atsiri (*essential oil*) yang lebih tinggi kualitasnya harus berlabel “*Pure plant essential oil*”. Minyak atsiri yang berkualitas dan berlabel “*Fragrance oil*” dan “*Parfume oil*” sama sekali tidak boleh digunakan pada perawatan terapi aroma. Pada

kemasan harus ada informasi tentang nama latin tanaman asal, cara pengolahan dan konsentrasi minyak essensial atau untuk produk import tercantum peraturan CIHP2 tahun 1994 (Chemical Hazard Information and Packaging for Supply) dengan memuat nama dan lokasi supplier, identifikasi produk, komposisi kandungan, untuk perlindungan konsumen dari akibat negatif bahaya penggunaan bahaya kimia

3. Ramuan

Produk yang berupa bahan ramuan obat tradisional dalam bentuk kemasan termasuk bahan kosmetika tradisional atau natural kosmetik dan jamu, harus menggunakan produk-produk yang sudah terdaftar di Departemen Kesehatan Badan POM.

4. Bahan alami

Bahan alami berupa lumpur, mineral, tumbuhan, ramuan yang dipergunakan tidak mengandung zat/bahan berbahaya atau logam berat yang telah diuji oleh balai laboratorium kesehatan dan atau balai POM.

B. Tinjauan Arsitektur Ekologi

1. Pengertian Arsitektur Ekologi

Arsitektur ekologi merupakan perancangan arsitektur yang ekologi atau biasa disebut dengan arsitektur yang berwawasan lingkungan. Proses pendesainan dilakukan dengan pendekatan dengan alam, alam sebagai dasar dalam desain si arsitek. Proses pendekatan ini menggabungkan teknologi dengan alam. Menggunakan alam sebagai basis design, strategi konservasi, perbaikan lingkungan, dan bisa diterapkan pada semua tingkatan dan skala untuk menghasilkan suatu bentuk bangunan, lansekap, permukiman dan kota yang revolusioner dengan menerapkan teknologi dalam perancangannya. Perwujudan dari desain ekologi arsitektur adalah bangunan yang berwawasan lingkungan yang sering disebut dengan *green building*. Dasar-dasar Ekologi Arsitektur menurut Heinz Frick (1998).

1. Holistik

Dasar eko-arsitektur yang berhubungan dengan sistem keseluruhan, sebagai satu kesatuan yang lebih penting dari pada sekedar kumpulan bagian. Eko- Arsitektur mengandung bagian- bagian; arsitektur biologis (arsitektur kemnusiaan yang memperhatikan kesehatan), arsitektur alternatif, arsitektur matahari (dengan memanfaatkan energi surya), arsitektur bionic (teknik sipil dan konstruksi yang memperhatikan kesehatan manusia), serta biologi pembangunan. Maka istilah ekoarsitektur adalah istilah holistik yang sangat luas dan mengandung semua bidang.

2. Material

Penggunaan material-material yang ramah lingkungan akan sangat bermanfaat bagi alam dan manusia. Membuat keseimbangan yang sangat baik. Seorang arsitek tidak bias mengesampingkan bahan atau material yang akan digunakan karena sangat berpengaruh terhadap alam, mulai dari dampak yang akan terjadi jika menggunakan bahan yang akan merusak alam di masa depan. Adapun prinsip-prinsip ekologi dalam penggunaan bahan bangunan :

- a. Menggunakan bahan baku, energi, dan air seminimal mungkin.

- b. Semakin kecil kebutuhan energi pada produksi dan transportasi, semakin kecil pula limbah yang dihasilkan.
 - c. Bahan-bahan yang tidak seharusnya digunakan sebaiknya diabaikan.
 - d. Bahan bangunan diproduksi dan dipakai sedemikian rupa sehingga dapat dikembalikan kedalam rantai bahan (didaur ulang).
 - e. Menggunakan bahan bangunan harus menghindari penggunaan bahan yang berbahaya (logam berat, chlor).
 - f. Bahan yang dipakai harus kuat dan tahan.
 - g. Bahan bangunan atau bagian bangunan harus mudah diperbaiki.
3. Peka terhadap iklim
- Pengaruh iklim pada bangunan. Bangunan sebaiknya dibuat secara terbuka dengan jarak yang cukup diantara bangunan tersebut agar gerak udara terjamin. Orientasi bangunan ditepatkan diantara lintasan matahari dan angin sebagai kompromi antara letak gedung berarah dari timur ke barat, dan yang terletak tegak lurus terhadap arah angin. Gedung sebaiknya berbentuk persegi panjang yang menguntungkan penerapan ventilasi silang.
4. Memanfaatkan pengalaman manusia
- Pada pendekatan ekologi, ada berbagai macam sudut pandang dan penekanan, tetapi semua mempunyai arah dan tujuan yang sama, yaitu konsep perancangan dengan :
- a. Mengupayakan terpeliharanya sumber daya alam, membantu mengurangi dampak yang lebih parah dari pemanasan global, melalui pemahaman perilaku alam.
 - b. Mengelola tanah, air dan udara untuk menjamin keberlangsungan siklus- siklus ekosistem didalamnya, melalui sikap transenden terhadap alam tanpa melupakan bahwa manusia adalah imanen dengan alam.
 - c. Pemikiran dan keputusan dilakukan secara holistik, dan kontekstual d. Perancangan dilakukan secara teknis dan ilmiah.
 - d. Menciptakan kenyamanan bagi penghuni secara fisik, sosial dan ekonomi melalui sistem-sistem dalam bangunan yang selaras dengan alam, dan lingkungan sekitarnya.

- e. Penggunaan sistem-sistem bangunan yang hemat energi, diutamakan penggunaan sistem-sistem pasif (alamiah), selaras dengan iklim setempat, daur ulang dan menggunakan potensi setempat.
- f. Penggunaan material yang ekologi, setempat, sesuai iklim setempat, menggunakan energi yang hemat mulai pengambilan dari alam sampai pada penggunaan pada bangunan dan kemungkinan daur ulang.
- g. Meminimalkan dampak negatif pada alam, baik dampak dari limbah maupun kegiatan.
- h. Meningkatkan penyerapan gas buang dengan memperluas dan melestarikan vegetasi dan habitat makhluk hidup.
- i. Menggunakan teknologi yang mempertimbangkan nilai-nilai ekologi
- j. Menuju pada suatu perancangan bangunan yang berkelanjutan.

Oleh karena itu, pendekatan rancangan kearah ramah lingkungan (Eko Arsitektur) sangat besar manfaatnya untuk memperbaiki lingkungan. Tujuan dari pendekatan ekologi ini terangkum ke dalam prinsip Eko Arsitektur, yaitu:

- 1) Mengupayakan terpeliharanya kelestarian sumber daya alam melalui pemahaman perilaku alam secara holistik dan kontekstual.
- 2) Penggunaan sistem-sistem bangunan yang hemat energi, diutamakan penggunaan sistem-sistem pasif (alamiah), selaras dengan iklim setempat dan menggunakan potensi setempat.
- 3) Penggunaan material yang ekologi, setempat, sesuai iklim dan daur ulang serta meminimalkan dampak negatif pada alam (limbah).
- 4) Meningkatkan penyerapan gas buang dengan memperluas dan melestarikan vegetasi dan habitat makhluk hidup (ekosistem).
- 5) Menggunakan teknologi dengan dasar ekologi (ramah lingkungan) dan menuju pada perancangan yang berkelanjutan (Sustainable).

2. Bahan Bangunan Ekologi

Tabel II.1. Klasifikasi Bahan Bangunan Ekologi

No.	Penggolongan Ekologi	Contoh Bahan Bangunan
1	Bahan bangunan yang dapat dibudidayakan kembali (regenerative)	Kayu, bambu, rotan, rumbia, alang-alang, serabut kelapa, kulit kayu, kapas, kapuk, kulit binatang, wol.
2	Bahan bangunan alam yang dapat digunakan kembali	Tanah, tanah liat, lempung, tras, ampas, batu kali, batu alam.
3	Bahan bangunan yang dapat digunakan kembali (recycling)	Limbah, potongan, sampah, ampas, kemasan mobil bekas, ban mobil, serbuk kayu, potongan kaca.
4	Bahan bangunan alam yang mengalami perubahan transformasi sederhana.	Batu merah, genting tanah liat, batako, conblock, logam, kaca, semen.
5	Bahan bangunan alam yang Mengalami beberapa Tingkat perubahan transformasi	Plastik, bahan sintesis, epoksi. Beton bertulang, plat serat
6	Bahan bangunan komposit	Semen, komposit, cat kimia, perekat

Sumber : *Dasar-Dasar Arsitektur Ekologi, 2007*

C. Studi Preseden

1. Naman SPA

Naman SPA merupakan karya dari Arsitek Charge Nguyen Hoang Manh yang merupakan prinsipal dari MIA Design Studio. Bangunan ini merupakan proyek pada tahun 2015 dan mulai operasional pada awal tahun 2016. Lokasi berada di Da Nang, Da Nang, Vietnam yang merupakan Negara dengan iklim tropis.



Gambar II.2 Naman SPA

Sumber: www.archday.com. 7 juni 2021

Naman SPA merupakan bangunan 2 lantai dengan fungsi kegiatan utama yaitu perawatan dan kebugaran. Terdapat 15 ruang perawatan dan 1 ruang besar untuk kebugaran. Pada lantai dasar terdapat lanskap berupa kolam-kolam air. Sedangkan pada lantai dua merupakan ruang-ruang perawatan ditambah dengan ruang besar untuk exhibition.



Gambar II.3 Denah Lantai dasar Naman SPA

Sumber: www.archday.com. 7 juni 2021



Gambar II.4 Denah Lantai dua Naman SPA

Sumber: www.archday.com. 7 juni 2021

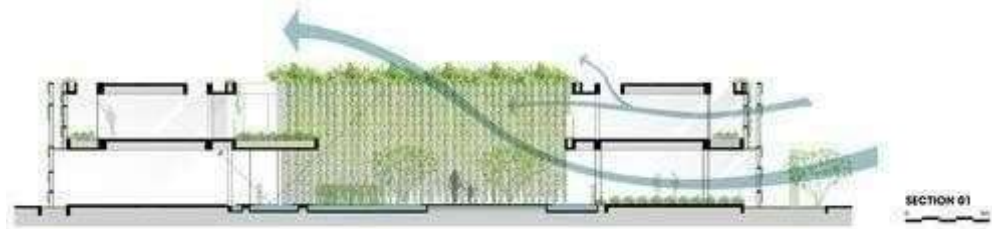

Gambar II.5 Gambar Section Naman SPA

Sumber: www.archday.com. 7 juni 2021

Beberapa dasar-dasar ekologi yang diterapkan pada bangunan Naman SPA yaitu:

- a. Meningkatkan penyerapan gas buang dengan memperluas dan melestarikan vegetasi.



Gambar II.6 Gambar Koridor Naman SPA

Sumber: www.archday.com. 7 juni 2021

- b. Memberikan hirarki ruang yang membutuhkan temperature berbeda dan orientasinya terhadap mata angin.



Gambar II.7 Ruang Tunggu Naman SPA

Sumber: www.archday.com. 7 juni 2021

- c. Menyediakan ventilasi alami secara optimal dengan membuat dinding terbuka dan ruang yang ramping dengan dihubungkan dengan koridor terbuka.

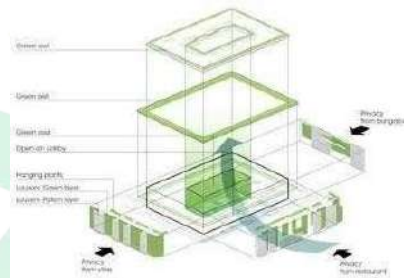

Gambar II.8 konsep Analisis Sirkulasi udara

Sumber: www.archday.com. 7 juni 2021



Gambar II.9 Dinding Luar dan Vegetasi

Sumber: www.archday.com. 7 juni 2021



Gambar II.10 Treatment Room

Sumber: www.archday.com. 7 juni 2021

2. Graha Unilever

Graha Unilever di rancang oleh Aedas yang dibuka pada tanggal 21 Juni. Terletak di BSD Green Office Park yang merupakan distrik kantor hijau. Kantor Unilever Indonesia telah menampung empat kantor terpisah di Jakarta dalam satu atap. Desain arsitektural dan interior Aedas mewujudkan visi, nilai dan warisan perusahaan global dalam konteks Indonesia. Dirancang dengan tiga elemen kunci budaya Indonesia dalam satu tujuan yakni masyarakat, keragaman dan alam yang dapat di lihat dari segi bentuk dan konsep penerapan ekologi arsitektur. Gedung ini dirancang dengan konsep untuk mendukung semangat masyarakat, kalaborasi, keterban dan kelincahan. Merujuk pada perencanaan desa tradisional di Indonesia.

Pada lantai empat adalah ruang kantor dengan area break-out, sedangkan lantai dasar didedikasikan untuk fasilitas umum dan bersama. di sekitar atrium sebagai pusat yang dipenuhi cahaya yang berfungsi sebagai ruang acara besar adalah fasilitas umum termasuk masjid, ruang makan staf, pusat penitipan anak, pusat kebugaran, salon kecantikan dan aula serbaguna.



Gambar II.11. Potongan Bangunan Graha Unilever

Sumber: *Google*. 7 Juni 2021



Gambar II.12. Perspektif Bangunan Graha Unilever

Sumber: Google. 7 Juni 2021



Gambar II.13. Fasade Pada Bangunan Graha Unilever

Sumber: Google. 7 Juni 2021



Gambar II.14. Interior Pada Bangunan Graha Unilever

Sumber: Google. 7 Juni 2021

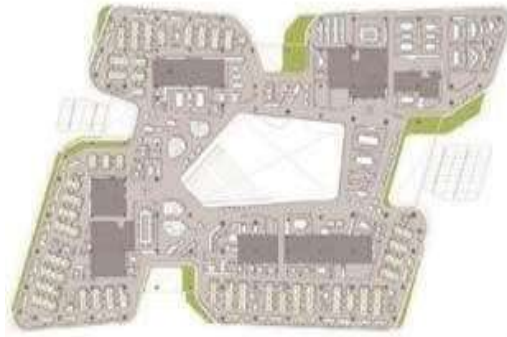

Gambar II.15. Denah Bangunan Graha Unilever

Sumber: Google. 7 Juni 2021

D. Resume Studi Preseden

Berikut table Resume studi preseden pusat kecantikan dan Pusat kebugaran

Tabel. II.2 Studi Preseden

No.	Konsep	Studi Preseden		Gagasan
		Graha Unilever	Naman SPA	
Desain Arsitektur				
1.	Tapak	Memaksimal ruang dan sirkulasi pada bangunan agar pencahayaan dan pergerakan para pengguna ruang Graha Unilever	Penataan Bangunan Kecantikan berdasarkan pada aktivitas masyarakat dan kebutuhan akan kesehatan tubuh manusia	Memaksimalkan ruang terbuka dan sirkulasi dalam tapak agar lebih nyaman atau berirama dengan pengaplikasian arsitektur ekologis
2.	Fungsi besaran dan kebutuhan ruang	1. Resepsionis	1. Lobby Area	Ruang-ruang yang dibutuhkan yaitu fasilitas pokok, fasilitas fungsional dan fasilitas penunjang dalam perancang bangunan tersebut
		2. Masjid	2. Gym Room	
		3. Kantor	3. Yoga Room	
		4. Kantin	4. Function Room	
		5. Pantry	5. Staff Room	
		6. hall	6. Locker Female	
		7. Pusat kebugaran	7. Locker Male	
		8. Pusat Penitipan anak	8. Pantry	
		9. Salon Kecantikan	9. Exhibition	
		10. Ruang staff	10. Library	
3.	Bentuk	Persegi/ Kotak	Persegi/ Kotak	Menggunakan konsep bentuk yang fungsional seperti ikonik daerah, budaya atau persegi.
4.	Struktur dan Material	Struktur Kolom, Balok, Atap, Pondasi, Plat, Lantai.	Struktur Kolom, Balok, Atap, Pondasi, Plat, Lantai.	Struktur dan material yang digunakan pada umumnya pada bangunan
		Material : Beton, Baja, Batu bata dan besi	Material : Beton, Baja, Batu bata dan besi	

Arsitektur Ekologis				
			Menerapkan vegetasi pada area bangunan sebagai penghasil oksigen alami serta memberikan efek relaksasi pada pengguna.	pengaplikasian ventilasi alami pada gedung
		Memberikan atrium pada bangunan sebagai bukaan yang menghasilkan pencahayaan alami pada gedung serta tempat udara bersirkulasi dalam gedung.	Menggunakan roster pada bagian ruang perantara dan tunggu untuk memberikan pencahayaan alami yang cukup	memberikan sumber energi untuk gedung
				menggunakan material yang bisa di perbaharui
				tidak berdampak buruk bagi lingkungan sekitar
				pemberian vegetasi sekitar bangunan serta dalam bangunan

Sumber : Olah data, 2022

E. Integrasi Keislaman

1. Kecantikan Muslimah

Dalam al-quran terdapat ayat menerangkan tentang kecantikan, yaitu QS At- tiin ayat 4:

مَهْوُودَةٌ نَسُوا يَدْنَ اسْرُلَا اَزْلَاخ دَوْلَا

Terjemahnya:

Sesungguhnya kami (Allah) telah menciptakan manusia dalam bentuk yang sebaik-baiknya.

Dalam ayat tersebut mengandung arti Allah tidak akan menciptakan makhluk-Nya dalam keadaan sia-sia apalagi manusia. Manusia adalah makhluk Allah yang paling tinggi derajatnya dibandingkan makhluk ciptaan Allah yang lainnya. Semua yang ada pada diri pada manusia ini telah Allah ciptakan dalam sebaik-baiknya bentuk dan rupa.]

2. Sudut Pandang Kecantikan Menurut Islam yaitu:

a. Cantik secara lahiriah

Cantik secara lahiriah artinya kecantikan yang dapat langsung dilihat dan berkaitan dengan fisik seseorang, misalnya menjaga kebersihan dan kesehatan tubuh dan keserasian dalam berpakaian.

b. Cantik secara spiritual

Kecantikan spiritual apabila memiliki kedekatan hubungan dengan Allah dan berusaha menjadi hamba Allah yang taat, rajin beribadah, menjalankan perintah Allah dan menjauhi segala larangan-Nya.

c. Cantik emosi dan akhlak

Seorang muslimah harus memiliki rasa malu, lemah lembut, santun, jujur, amanah dan menjaga kehormatan dan kesucian diri.

d. Cantik intelektual

Seorang muslimah harus memiliki kecerdasan intelektual dan tidak akan membiarkan dirinya direndahkan, dilecehkan dan dieksploitasi.

3. Cara Menjaga Kesehatan Menurut Islam

Dalam al-quran terdapat ayat menjaga kesehatan menurut Islam, yaitu QS Al-Baqarah ayat 195:

نُبذس حملا بحو الل نا اوزس حاو ءكلمهنا ىلا مكبذباب اوؤله ل و الل ل بفس ىنا اوؤنزاو

Terjemahnya:

Dan belanjakanlah (harta bendamu) di jalan Allah, dan janganlah kamu menjatuhkan dirimu sendiri ke dalam kebinasaan, dan berbuat baiklah, karena sesungguhnya Allah menyukai orang-orang yang berbuat baik.

Maksud dari surah tersebut adalah bagaimana orang-orang yang tidak menjaga kesehatan termasuk dalam golongan orang yang menjatuhkan diri dalam kebinasaan. Sebab, tidak merawat apa yang telah diberikan oleh Allah

BAB III TINJAUAN KHUSUS

A. TINJAUAN KHUSUS LOKASI

Di dalam tinjauan perencanaan lokasi perencanaan Pusat Kecantikan Wanita di Kota Makassar dengan Pendekatan Arsitektur Ekologi didasari beberapa pertimbangan sebagai berikut:

1. Pemilihan Lokasi

a. Pemilihan Lokasi berdasarkan RTRW

Secara geografis Kota Makassar terletak di pesisir pantai barat Sulawesi Selatan pada koordinat $119^{\circ}32'31,03''$ Bujur Timur dan $5^{\circ}00'30,18'' - 5^{\circ}14'6,49''$ Lintang Selatan. Secara administrasi kota ini terdiri dari 15 kecamatan, 153 kelurahan, 996 RW dan 4.979 RT. Kota ini berada pada ketinggian antara 0-25 m dari permukaan laut.

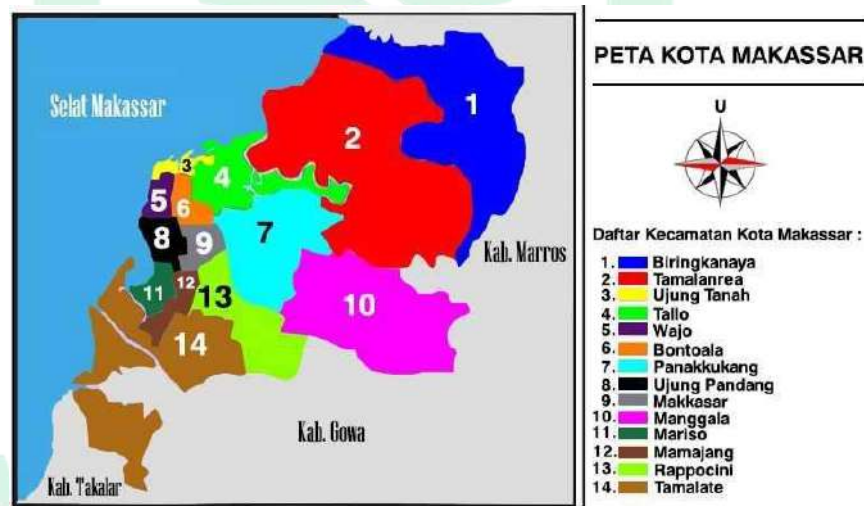

Gambar III. 1 Peta Administrasi Kota Makassar.
(Sumber: BPS Kota Makassar, 2022)

Rencana tata ruang Kota Makassar di atur dalam PERDA RTRW Kota Makassar 2015-2035 yang disebutkan dalam pasal 20 ayat 2 (e) dan (i) bahwa pusat perdagangan dan jasa serta pusat kegiatan perumahan diarahkan di Kecamatan Panakkukang, Kecamatan Rappocini, dan Kecamatan Tamalate. Isi dari pasal ini yaitu:

- a. Pasal 20 ayat 2 e : Sub PPK V ditetapkan pada Kawasan Panakkukang yang mencakup Kecamatan Panakkukang dan Kecamatan

Rappocini dengan fungsi sebagai pusat kegiatan perumahan kepadatan sedang, pusat kegiatan perumahan kepadatan tinggi, pusat kegiatan perdagangan dan jasa, dan pusat pelayanan penelitian dan pendidikan tinggi.

- b. Pasal 20 ayat 2 i : Sub PPK IX ditetapkan pada Kawasan Barombong di Kecamatan Tamalate dengan fungsi kegiatan sebagai pusat kegiatan perumahan kepadatan sedang, pusat kegiatan perumahan kepadatan tinggi, pusat kegiatan perdagangan dan jasa, pusat kegiatan pariwisata, pusat pelayanan penelitian dan pendidikan tinggi, pusat pelayanan budaya, pusat pelayanan olahraga. Perancangan Pusat Kecantikan Wanita di Kota Makassar ini memiliki 3 lokasi alternatif. Pendekatan pemilihan tapak berdasar pada karakteristik bangunan dan persyaratan tapak untuk mendukung tercapainya fungsi bangunan.



Gambar III. 2 Peta Alternatif Lokasi
(Sumber: *Google earth*,2022)

Tabel III.I. Penilaian Alternatif Tapak

No	Kriteria	Bobot		
1	Lokasi mudah di jangkau oleh kendaraan umum/pribadi	3	3	5
2	Sesuai dengan kriteria RTRW Kota	1	1	5
3	Di sekitar lokasi tidak terdapat klinik kecantikan	3	3	3
4	Tersedia jaringan listrik, pdam, wifi dan telepon	3	3	5
5	Luas tapak yang memenuhi fungsi	5	5	5
Total		15	15	2

Sumber: Olah data,2022

Keterangan:

- 5 : sesuai kriteria
- 3 : mendekati kriteria
- 1 : tidak sesuai kriteria

Adapun jenis kendaraan umum yang masuk dalam kategori yaitu angkutan umum kode A,E,J, K M,N, E1, F1, 02, dan ojek online.

Berdasarkan penilaian diatas, lokasi terpilih yaitu alternatif 3 yang berada di jalan AP. Pettarani, kel. Gunung Sari, Kec. Rappocini. Dengan kriteria tapak sebagai berikut:

a. Kriteria tapak:

- 1) Lokasi mudah di jangkau dengan kendaraan umum/pribadi
- 2) Sesuai dengan kriteria RTRW Kota Makassar
- 3) Disekitar lokasi tidak terdapat klinik kecantikan
- 4) Tersedianya jaringan listrik, air bersih dan telepon/wifi
- 5) Luas tapak yang memenuhi fungsi

b. Trayek dalam Kota

Pemilihan lokasi juga harus mempertimbangkan jalur atau akses kendaraan ke dalam tapak, dengan demikian salah satu dasar pertimbangan lokasi adalah dilalui oleh kendaraan umum atau jalur arteri, dengan demikian akses untuk ke lokasi akan mudah untuk

dijangkau oleh pengguna bangunan nantinya, berikut ini adalah peta jalan arteri primer.

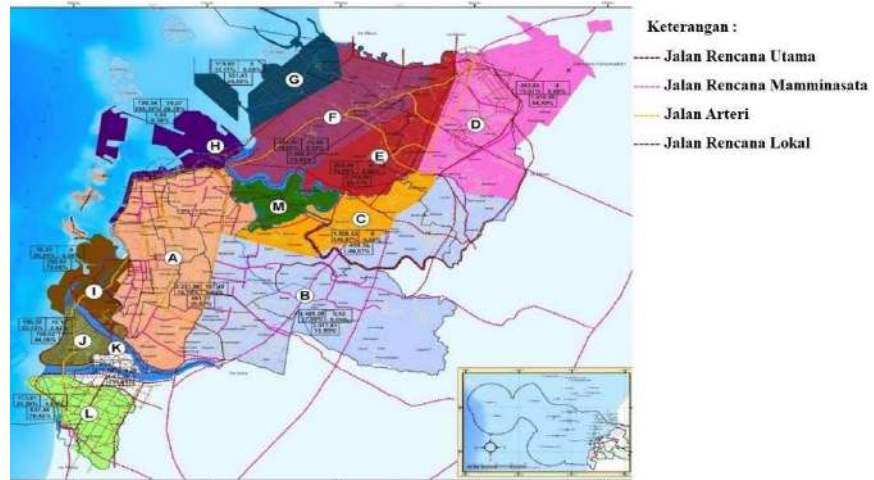

Gambar III. 3 Peta Jalan Arteri

Sumber: olah Data 2022

Berdasarkan gambar di atas, daerah Kawasan Pusat Kecantikan Wanita yaitu kecamatan Rappocini dilalui oleh kendaraan umum, yaitu Jalan Pettarani.

1) Aksesibilitas

Aksesibilitas lokasi yang relatif mudah karena dilalui transportasi umum sehingga dapat dijangkau oleh seluruh lapisan masyarakat. Tingkat aksesibilitas adalah tingkat mengakses suatu lokasi yang memiliki fungsi yang sama. Tingkat aksesibilitas dipengaruhi oleh jarak, ketersediaan berbagai sarana penghubung untuk melalui jalur tersebut.

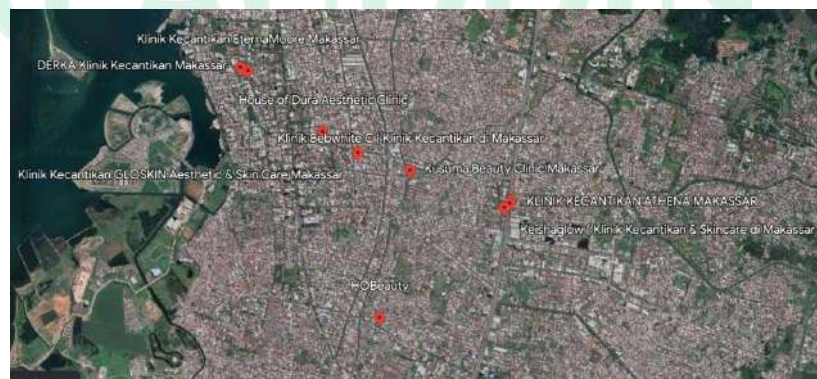

Gambar III. 4 Peta Aksesibilitas Fasilitas sejenis

Sumber: Olah Data, 2022

Berdasarkan pertimbangan aspek diatas maka lokasi perancangan berada di kecamatan Rappocini dengan pertimbangan sesuai dengan aturan RTRW Kabupaten Kota Makassar, termasuk kawasan pusat kegiatan perumahan kepadatan sedang, pusat kegiatan perumahan kepadatan tinggi, pusat kegiatan perdagangan dan jasa, pusat kegiatan pariwisata, pusat kegiatan sosial budaya, pusat pelayanan kesehatan, dilalui jalur arteri dan tersedia lahan kosong yang memadai untuk Pusat Kecantikan Wanita.



Gambar III. 7 Tapak
Sumber: Olah Data, 2022

Berdasarkan pertimbangan beberapa aspek di atas maka lokasi perancangan, tapak berada dalam kota yang dilalui jalan arteri, yang merupakan jalan utama yaitu Jl. A. P. Pettarani dan Jl. Sultan Alauddin yang dapat dijangkau oleh kendaraan umum maupun pribadi.

2. Analisis Tapak

Setelah menentukan lokasi perancangan yang sesuai, maka tapak perlu diberikan perlakuan berupa analisis tapak yang diuraikan sebagai berikut:

a. Luas Tapak dan Batas Tapak

Tapak yang akan digunakan dalam perancangan Pusat Kecantikan di Makassar terletak di kecamatan Rappocini berada di Jl. A. P. Pettarani dengan luas tapak yang terpilih adalah 1,8 Ha atau sekitar 18.847m²



Gambar III. 8 Tapak Pusat Kecantikan Wanita
 Sumber: Olah Data, 2022

Adapun batas lingkungan tapak yaitu sebagai berikut:

- 1) Batas Utara : Kawasan Fasilitas Umum dan
- 2) Batas Timur : Kawasan Fasilitas Umum dan
- 3) Batas Selatan : Jl. Sultan Alauddin
- 4) Batas Barat : Jl. A.P. Pettarani.

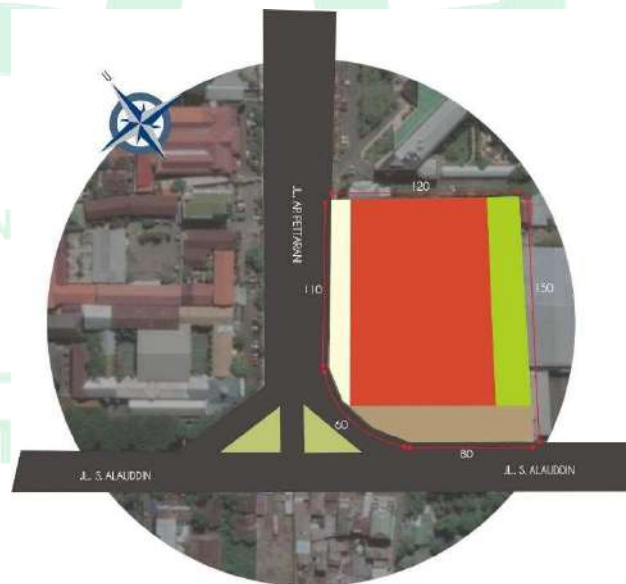

Gambar III. 9 Ukuran Tapak
 Sumber: Olah Data, 2022

Tapak terpilih memiliki luas 1,8 Ha atau sekitar 18.847m². Adapun ketentuan-ketentuan yang berlaku pada tapak yaitu GSB, KDB, KLB, RTH dan perkerasan

1) GSB (Garis Sempadan Bangunan)

Menurut PERDA RTRW Kota Makassar 2015-2034, Garis sempadan bangunan paling rendah berbanding lurus dengan rumija. jalan A.P. Pettarani memiliki rumija 15 m², sedangkan Jalan Sultan Alauddin memiliki rumija 15 m² . Luas GSB pada tapak yaitu 3.727 m²

2) GSJ (Garis Sempadan Jalan)

Luas jalan yang ada pada sekitar tapak sebesar 6 m, sehingga ukuran standar GSJ pada tapak adalah 4 m. Ukuran GSJ yang diterapkan pada tapak perancangan 10 m dengan luas area GSJ pada tapak yaitu sekitar 1.100m²

3) KDB (Koefisien Dasar Bangunan)

Menurut PERDA RTRW Kota Makassar 2015-2034, Kota Makassar memiliki KDB paling tinggi 60%. Bangunan pusat kebugaran wanita dan kecantikan yang akan di desain memiliki KDB 40 %.

Luas KDB pada tapak dapat diketahui dengan perhitungan sebagai berikut: Luas Lahan Bersih = Luas Lahan – (GSB+GSJ)

Luas Lahan Bersih = 18.847 m² – (3.727+ 1.100 m²).

Luas Lahan Bersih = 14.020 m²

. KDB = Luas Lahan Bersih x

40% KDB = 14.020 m² x 40%

KDB = 5.608 m²

Jadi, luas lahan yang digunakan sebagai KDB yakni 5.608 m² .

4) KLB (Koefisien Lantai Bangunan)

Menurut PERDA RTRW Kota Makassar 2015-2034, kawasan perdagangan dan jasa memiliki KLB paling tinggi 16 meter. Bangunan

pusat kebugaran wanita dan kecantikan yang akan di desain memiliki KLB 16 meter.

5) RTH (Ruang Terbuka Hijau)

Menurut PERDA RTRW Kota Makassar 2015-2034 memiliki RTH paling sedikit 30%. Bangunan pusat kebugaran wanita dan kecantikan yang akan di desain memiliki RTH 40 %. Luas RTH pada tapak dapat diketahui dengan perhitungan sebagai berikut: $RTH = \text{Luas Lahan Bersih} \times 40\%$ $RTH = 14.020 \text{ m}^2 \times 40\%$ $RTH = 5.608 \text{ m}^2$. Jadi, luas lahan yang digunakan sebagai RTH yakni 5.608 m² .

6) Perkerasan

Perkerasan pada tapak merupakan daerah yang tidak termasuk dalam KDH dan KDB yakni sebesar 20%. Area perkerasan digunakan sebagai jalan, parkir, dan saluran drainase. Luas perkerasan pada tapak dapat diketahui dengan perhitungan sebagai berikut:

$$\text{Perkerasan} = \text{Luas Lahan Bersih} \times 20\%$$

$$\text{Perkerasan} = 14.020 \text{ m}^2 \times 20\%$$

$$\text{Perkerasan} = 2.804 \text{ m}^2$$

Jadi, luas lahan yang digunakan perkerasan yakni 2.804 m²

b. Analisis sirkulasi

Analisis sirkulasi bertujuan untuk menentukan jalur yang sesuai bagi pengguna bangunan, termasuk pengunjung. Dengan demikian analisis sirkulasi juga dapat menentukan pintu masuk dan keluar pada tapak agar tidak terjadi kemacetan dan kejadian lainnya yang tidak diinginkan baik di sekitar tapak maupun dalam tapak.

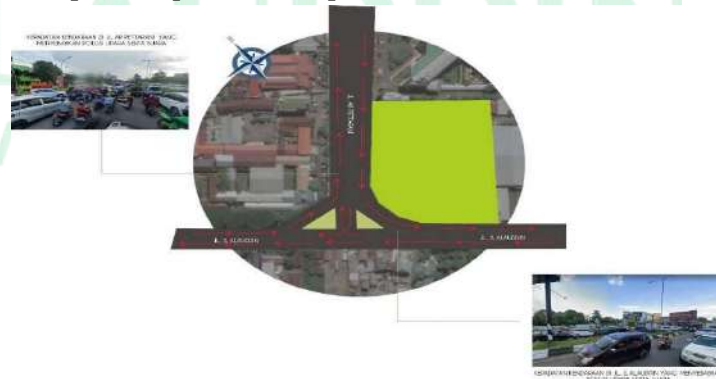

Gambar III. 10 Analisis Sirkulasi
Sumber: Olah Data, 2022

Sirkulasi pada Tapak memiliki intensitas kepadatan yang tinggi. Selain itu, akses pencapaian menuju tapak dilalui oleh 2 jalur yang tergolong cukup lebar. Hal ini memudahkan akses pencapaian tapak. Penempatan akses masuk- keluar utama pada tapak berdasarkan intensitas pencapaian jalan yang membutuhkan jalan yang mudah dicapai, dikenal dan lebar. Berikut ini tabel potensi dan hambatan pada tapak sebagai berikut:

Tabel III.2 Analisis Aksesibilitas dan Sirkulasi

Potensi	<ol style="list-style-type: none"> 1) Tapak dapat diakses dari dua arah yaitu Jl.A.P Pettarani dan Jl. 2) Kemudahan dalam memperoleh transportasi umum karena lahan berada di jalan arteri primer. 3) Terdapat area pejalan kaki di sisi jalan.
Hambatan	<ol style="list-style-type: none"> 1) Kepadatan kendaraan di depan tapak serta banyaknya kendaraan dapat meyebabkan polusi udara dan kebisinga
Tanggapan	<ol style="list-style-type: none"> 1) Gerbang masuk dan keluar dibedakan guna kelancaran akses keluar masuk bangunan serta menghindari macet pada satu titik. 2) Sirkulasi kendaraan mengelilingi tapak 3) Vegetasi sebagai pengarah juga sebagai peredam kebisingan dan filter polusi

Berdasarkan data dari hasil analisis tentang potensi serta hambatan pada tapak yang di tinjau, maka tapak mendapat tanggapan sebagai berikut:



Gambar III. 11 Output Sirkulasi

Sumber: Olah Data, 2022

Berdasarkan hasil analisis, output untuk sirkulasi dalam tapak yaitu: Pengelompokkan area parkir berdasarkan jenis kendaraan yaitu motor dan mobil. Pada beberapa titik akan dibuatkan jalur untuk pejalan kaki yang bisa dijangkau dari jalan masuk tapak dan keluar tapak, dan penerapan area hijau di dalam tapak sebagai penunjang bangunan.

c. Iklim

1. Analisis Orientasi Matahari dan Angin

Analisis orientasi matahari bertujuan untuk menentukan letak bangunan dan menentukan penggunaan ventilasi, karena posisi bangunan serta ventilasi pada bangunan sangat penting bagi kenyamanan termal pengguna bangunan. Sedangkan analisis arah angin bertujuan untuk mendapatkan penghawaan alami dari angin Barat dan angin Timur pada bangunan, serta menentukan bukaan yang akan diterapkan pada bangunan.

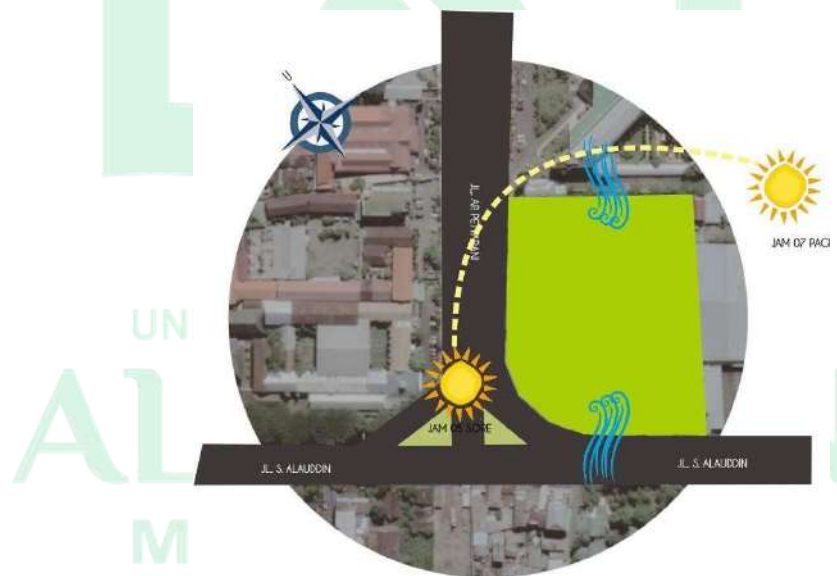

Gambar III. 12 Analisis Iklim

Sumber: Olah Data, 2022

Berdasarkan gambar diatas, orientasi matahari yang bergerak dari arah sisi Timur ke sisi Barat yang menyinari sisi tapak, akan berpengaruh dalam menentukan bukaan untuk mendapatkan

pencahayaan secara alami dan efektif, serta penerapan *skin fasade* yang tepat, dari gambar diatas bagian depan tapak menghadap ke barat dan pada sisi timur berada pada bagian belakang tapak. Berikut ini adalah tabel potensi dan hambatan pada tapak ditinjau dari iklim pada tapak:

Tabel III. 3 Potensi dan Hambatan Tapak dari Orientasi Arah Matahari

Potensi	<ol style="list-style-type: none"> 1) Pada sisi Timur tapak, tidak terdapat bangunan tinggi sehingga dapat memaksimalkan cahaya matahari pagi untuk masuk kedalam tapak 2) Sinar matahari pagi bermanfaat bagi tubuh 3) Arah datangnya angin dapat memaksimalkan bukaan untuk penghawaan alami
Hambatan	<ol style="list-style-type: none"> 1) Sinar matahari siang hari cenderung panas sehingga bisa membuat hawa dalam gedung panas 2) Curah hujan yang tinggi dapat meyebabkan genangan air
Tanggapan	<ol style="list-style-type: none"> 1) Memanfaatkan matahari sebagai pencahayaan alami tetapi mempertimbangkan agar penerimaan panas dan silau tidak berlebihan 2) Memanfaatkan pergerakan angin sebagai penghawaan alami 3) Orientasi bangunan menghadap ke selatan untuk menghindari intensitas sinar 4) Memaksimalkan penghawaan alami pada sisi Timur dan Barat 5) Menerapkan sistem ventilasi silang

(Sumber: Olah Data,2022)



Gambar III. 13 Output Iklim

Sumber: Olah Data, 2022

Orientasi bangunan menghadap ke arah jalan utama tapak, yang akan menggunakan sistem *skin fasade* pada arah terkena sinar matahari siang dan sore, juga pemberian vegetasi- vegetasi yang mampu meredam kebisingan serta menyaring sinar matahari di sekitar tapak terkhusus arah Selatan dan sisi bagian Timur tapak. Dari data hasil

analisis arah angin mendapat beberapa tanggapan, salah satunya pemberian ventilasi menyilang dalam Gedung demi kenyamanan termal.

d. Kebisingan

Analisis kebisingan bertujuan untuk menentukan zonasi bangunan untuk mendapatkan kenyamanan akustik. Hal ini berdasarkan dari analisa tingkat kepadatan kendaraan dan aktivitas disekitar tapak yang menghasilkan suara.

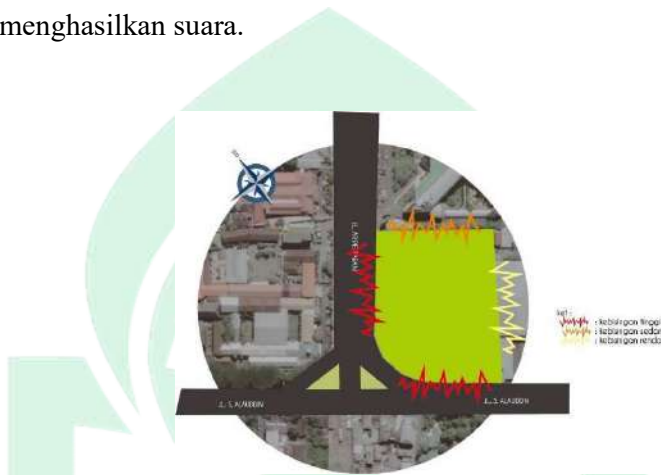

Gambar III. 14 Analisa Kebisingan

Sumber: Olah Data, 2022

Berdasarkan hasil pengamatan lapangan, sumber kebisingan yang paling tinggi adalah dari arah depan tapak yaitu sisi Timur dan Selatan yang merupakan jalur arteri primer yang dilalui oleh kendaraan umum maupun pribadi, adapun tingkat kebisingan sedang berada pada sisi barat tapak karena hanya terdapat perkantoran, dan yang paling rendah berada di sisi utara tapak karena tidak terdapat bangunan

Tabel III. 4 Potensi dan Hambatan Tapak Kebisingan

Potensi	1) vegetasi di dalam tapak dapat digunakan sebagai peredam kebisingan 2) dinding beton di pembatas dapat mengurangi kebisingan
Hambatan	1) Kebisingan tinggi di area tapak yang berdampingan dengan jalan A.P Pettarani dan jalan Sultan Aalauddin. 2) Kebisingan rendah berada pada tapak yang berdekatan dengan perumahan, perkantoran, serta toko-toko.
Tanggapan	1) Peletakan area public pada bagian site yang mendapat kebisingar tinggi, meletakkan area semi privat dibagian site dengan kebisingar rendah dan area privat pada bagian yang tidak bising 2) Penggunaan dinding barrier guna mengurangi kebisingan dan berfungsi juga sebagai pembatas. 3) Penanaman vegetasi yang memiliki fungsi sebagai peredam kebisingan



Gambar III. 15 Output Kebisingan

Sumber: Olah Data, 2022

B. Analisis Program Ruang

1. Analisis Fungsi

Analisis fungsi pusat kecantikan wanita ini berdasarkan pada fasilitas setiap unit di bangunan, yaitu sebagai berikut :

- a. Fungsi pelayanan kecantikan adalah segala sesuatu yang berhubungan dengan memberikan pelayanan perawatan kecantikan dari ujung rambut sampai ujung kaki. Perawatan kecantikan ini melayani perawatan rambut, perawatan tubuh, dan perawatan kaki
- b. Fungsi penunjang operasional berupa café yang menyediakan makanan sehat dan juga tempat yang nyaman untuk bersantai
- c. Fungsi pengelola adalah melayani dan mengelola kegiatan di pusat kebugaran wanita dan kecantikan

2. Analisis pengguna

Pengguna dalam pusat kebugaran wanita dan kecantikan sebagai berikut:

- a. Pelanggan : perawatan kecantikan dan pelanggan *café*
- b. Staff ahli : terapis rambut, terapis suhu, dan terapis kaki
- c. Staff Kantor :karyawan administrasi dan karyawan operasional
- d. Staf pekerjaan :Pekerjaan pemeliharaan bangunan dan kebersihan

Pelaku kegiatan ini adalah pengelola yang merupakan pegawai atau staff karyawan yang diberikan wewenang oleh pihak perseorangan maupun dari pihak pemerintah kota Makassar untuk mengelola bangunan, yaitu:

1) *General Manager*

Mengatur program, *budgeting*, memberi wewenang dan memantau berjalannya pekerjaan

2) *Manager Operasional*

Membantu general manager menangani bagian keuangan, administrasi dan surat menyurat.

3) *Manager administrasi*

Membantu general manager bagian program, *budgeting*, serta memperhatikan tiap *progress* bagian program

4) *Administrasi*

Menangani administrasi perusahaan

5) *Supervisor*

Membantu manager operasional menangani bagian operasional

6) *Accounting*

Membantu manager administrasi keuangan.

a. *Kelompok Kegiatan Pelayanan*

Kelompok kegiatan pelayanan merupakan kelompok kegiatan-kegiatan yang bertujuan untuk mendukung dalam memenuhi fungsi bangunan secara khusus. Pelaku kegiatan ini adalah orang-orang tertentu saja yang memiliki wewenang dan keahlian untuk melakukan kegiatan ini. Berikut adalah dalam pelaku kelompok kegiatan pelayanan pada pusat kebugaran dan kecantikan:

1) Kasir, menerima pembayaran keuangan

2) Resepsionis, menerima tamu, menerima keluhan dan informasi tamu

3) Instruktur, melayani member/pengunjung dalam melakukan pelatihan

4) Ahli Instruktur melayani konsultasi dan memberikan pengarahan.

5) Terapis, merupakan staf ahli untuk pijat dan peracikan ramuan serta wewangian untuk penyembuhan mental dan relaksasi. Melayani member/pengunjung dalam melakukan perawatan pijat.

- 6) *Beautician*, merupakan staf ahli perawatan kulit, termasuk didalamnya luluran, face- masking, dan make up
- 7) *Manicurist*, merupakan staf ahli perawatan tangan dan kaki
- 8) *Stylist*, merupakan staf ahli untuk kecantikan dan penataan rambut. Pelayanan langsung kepada klien meliputi kegiatan cutting, setting, dressing.
- 9) Ahli akupuntur, merupakan staf ahli untuk akupuntur
- 10) *Skin Consultan*, merupakan staf ahli kecantikan yang memberikan konsultasi sebelum perawatan.

b. Kelompok Kegiatan Penunjang

Kelompok kegiatan penunjang merupakan kegiatan-kegiatan yang mendukung kelompok kegiatan utama dalam memenuhi fungsi bangunan secara umum. Berikut adalah dalam pelaku kelompok kegiatan penunjang pada pusat kebugaran dan kecantikan:

- 1) Staff keamanan
Menjaga keamanan semua elemen bangunan dan pengguna bangunan
- 2) Staff pemasaran
Memasarkan barang-barang dan jasa bangunan pusat kebugaran dan kecantikan
- 3) *Officer*, membantu operasional Perusahaan
- 4) Staff teknik dan maintenance,
membantu mengelola dan maintenance bangunan

c. Kelompok Kegiatan Service

Kelompok kegiatan servis merupakan kegiatan-kegiatan bersifat service dan umum yang mendukung kelompok kegiatan utama dalam memenuhi fungsi bangunan secara umum.

C. Fungsi, Pelaku dan kegiatan

Kebutuhan ruang berdasarkan pada aktifitas yang dilakukan pada kelompok kegiatan. Kebutuhan ruang pusat Kecantikan dan Kebugaran Wanita di kota Makassar dikelompokkan, sebagai berikut:

Tabel III.5 Kegiatan Pengelola

Kegiatan pengelola			
No	Pelaku	Kegiatan	Kebutuhan Ruang
1	General manager	Mengatur program kerja, budgeting, kontrol kerja dan rapat	Ruang kerja/ ruang general manager, ruang rapat
		Menerima tamu	Ruang tamu
2	Manager operasional	Mengatur program kerja, dan kontrol kinerja	Ruang kerja/ruang manager operasional
3	Manager administrasi	Mengatur budgeting dan kontrol budgeting	Ruang kerja/ruang manager administrasi
4	Administrasi	Menangani administrasi	Ruang kerja admin
5	Supervisor	Menangani bagian operasional	Ruang kerja
6	Accounting	Mengurus keuangan	Ruang kerja
7	Pengelola	Rapat koordinasi	Ruang rapat

Sumber: analisis data, 2022

Tabel. III.6 Kegiatan Pelayanan

Kegiatan Pelayanan			
No	Pelaku	Kegiatan	Kebutuhan Ruang
1	kasir	menerima pembayaran	Ruang kasir
2	Resepsionis	Menerima pengunjung, Mendaftar, memberikan informasi	Ruang resepsionis

3	Terapis	Meracik ramuan	Ruang ramuan
		Melayani perawatan tubuh	Ruang perawatan tubuh
4	Beautician	Melayani perawatan kecantikan	Ruang perawatan kecantikan
5	Manicurist	Melayani perawatan kecantikan	Ruang perawatan tubuh
6	Stylist	Melayani penataan rambut	Ruang perawatan rambut
7	Junior stylist	Melayani penataaan rambut	Ruang perawatan rambut
8	Hair spesialis	Melayani perawatan rambut	Ruang perawatan rambut
9	Skin konsultan	Memberikan konsultasi tentang masalah kecantikan	Ruang konsultasi
10	karyawan	Ganti pakaian dan menaruh barang	Ruang loker

Sumber: analisis data, 2022

Tabel III.7 Kegiatan Servis

Kegiatan Servis			
No	Pelaku	Kegiatan	Kebutuhan Ruang
1	Staff keamanan	Mengatur dan mengawasi keamanan bangunan	Pos jaga
			Ruang CCTV
2	Staff pemasaran	Memasarkan dan melayani pengunjung	Restoran
			Retail
3	Officer	Melayani pengunjung	Ruang tunggu, ruang baca
		Bersih-bersih	Ruang OB
		Membersihkan Peralatan perawatan	Ruang Laundry
		Membuat Minuman	<i>Pantry</i>
Kegiatan Servis			
No	Pelaku	Kegiatan	Kebutuhan Ruang
4	Staff Teknik dan Maintenance	Mengatur Kelistrikan	Ruang Panel
			Ruang Genset
			Ruang Trafo
		Mengatur Perairan	Ruang pompa
			Ruang Ipal
5	Umum	Ibadah	Musholla
		Bersantai	Seating Area
		Metabolisme	Toilet Pria
			Toilet Wanita

Sumber: analisis data, 2022

Tabel III.8 Kegiatan Mobilitas

Kegiatan Mobilitas			
No	Pelaku	Kegiatan	Kebutuhan Ruang
1	Pengunjung	Parker Kendaraan	Area parker mobil
			Area parker Motor
2	Pengelola dan Karyawan	Parkir Kendaraan	Area parker mobil
			Area parker Motor

Sumber: analisis data, 2022

D. Kebutuhan dan Besaran Ruang

1. Prediksi Jumlah Pengunjung Pusat kebugaran dan kecantikan

Berdasarkan data statistik dari Pusat kebugaran dan kecantikan terkenal di Kota Makassar dapat diprediksi jumlah pengunjung pada perencanaan sampai 10 tahun mendatang dapat dihitung dengan rumus geometrik, sebagai berikut.

Tabel III.9. Rata-Rata Peningkatan Jumlah Pengunjung

Tahun	Rata-rata/bulan	Rata-rata/orang	%	%
2020	148	34	22%	32% = 0.32
2021	182			
2022	259	77	42%	

(Sumber: Olah Data, 2022)

$$P_t = P_o (1 + r)^n$$

$$P_{2032} = 259 (1 + 0.32)^{10}$$

$$= 4.063 \text{ pengunjung}$$

Keterangan:

P_t : Jumlah pengunjung tahun (2032)

P_o : Jumlah pengunjung tahun awal (2022)

r : Rata rata presentase peningkatan jumlah

n : Jangka waktu proyeksi

Jadi prediksi jumlah pengunjung ke Pusat kecantikan pada tahun 2032 sebanyak 4.063 pengunjung. Sehingga untuk perhari pengunjung pusat kecantikan wanita setiap harinya 135 org.

2. Besaran Ruang

Tabel III.10. Perencanaan Penggunaan Struktur

Jenis ruang	Jumlah ruang	Kapasitas ruang/orang	Standar			Luas total (m ²)
			Luas / m ² /orang	Sirkulasi	Sumber	
Ruang Penerima						
Lobby	1	50	60	40%	A	84
Resepsionis	1	4	28	30%	DA	36.4

Lavatory Wanita	1	12	12	20%	DA	14.4
Luas Total Keseluruhan						134,8
Ruang Perawatan Kecantikan						
Unit obat vitamin	1	5	14	40%	DA	19.6
Ruang Tunggu	1	25	20	30%	DA	26
Lavatory wanita	1	6	10	30%	DA	13
Ruang konsultasi	1	3	16	40%	DA	22.4
Ruang hair style,	1	2	20	40%	DA	28
Ruang Perawatan	2	2	25	40%	DA	35
Ruang Ganti/loker	4	4	14	30%	DA	18.2
Ruang Perawatan Kulit Tubuh	2	2	25	40%	DA	35
Ruang ganti/ Loker	2	4	10	30%	DA	13
Area penataan rambut	5	5	6	30%	DA	39
Area pencucian	2	2	5.25	30%	DA	13.56
Luas Total Keseluruhan						262,76
Ruang Perawatan Tubuh						
Unit Massage						
R. Massage	2	2	11.25	40%	DA	73.5
Ruang ganti/Loker	2	4	10	30%	DA	13
Ruang bilas	2	3	3	30%	DA	11.7
Unit Sauna						
Ruang Sauna	2	5	28	40%	DA	72.8
Ruang Ganti/ Loker	2	4	10	30%	DA	13
Ruang Bilas	2	3	9	30%	DA	11.7
Gudang	1	3	15	20%	DA	18
Lavatory Wanita	1	6	10	30%	DA	13
Luas Total Keseluruhan						226,7

Ruang Penunjang						
Café	1	100	98	30%	A	137.2
Gudang	1	3	15	20%	DA	18
Ruang sholat putri	1	60	90	30%	SL	117
Ruang sholat putra	1	60	90	30%	SL	117
Luas Total Keseluruhan						389.2
Ruang Pengelola						
Ruang Direktur	1	5	36	30%	SL	46.8
Ruang Wakil	1	3	30	30%	SL	39
Ruang Sekertaris	1	1	16	30%	SL	20.8
Ruang Manager	3	1	28	30%	DA	36.4
Ruang Staff	2	3	16	30%	DA	41.6
Lavatory Wanita	1	6	10	30%	DA	13
Gudang	1	3	15	20%	DA	18
Ruang Rapat	1	20	45	30%	DA	58.5

Luas Total Keseluruhan						274,1
Ruang Servis						
R.Genset	2	1	18	20%	DA	21.6
R.Panel Listrik	2	1	8	20%	DA	9.6
R.Pompa	1	1	20	20%	DA	24
Tandon Air	2	2	20	20%	DA	48
Gudang Umum	1	1	30	20%	A	36
Lavatory Pria	1	6	12	30%	DA	15.6
Lavatory Wanita	1	6	10	30%	DA	13
Pos satpam	2	5	22.4	30%	A	29.12
Ruang security	1	9	8	30%	A	10.4
Luas Total Keseluruhan						207.32
Parkiran						
Parkir mobil		110	1.650	100%	NAD	3.300
Parkir mobil		80	1.200	100%	NAD	2.400
Parkir motor		115	287.5	100%	NAD	575
Parkir motor		50	125	100%	NAD	250
Parkir mobil barang		3	45	100%	NAD	90
Luas Total Keseluruhan						6.615

(Sumber: Olah Data, 2022)

Keterangan:

NAD : Neufert Architect Data

A : Asumsi

SL: Studi Literatur

TSS : Time Saver Standards

DA : Data Arsitek

3. Rekapitulasi Besaran Ruang

no	kelompok ruang	luas (m2)
1	Ruang Penerima	134,8
2	Ruang Perawatan Kecantikan	262,76
3	Ruang Perawatan Tubuh	226,7
4	Ruang Penunjang	389.2
5	Ruang Pengelola	274,1
6	Ruang Servis	207.32
7	Parkiran	6.615
total keseluruhan		8.109,88

(Sumber: Olah Data 2022)

Perhitungan Jumlah lantai :

KDB Rencana = 40%

KDB = Luas Lahan Bersih x

40% KDB = 18.847m² x 40%

KDB = 7.583,3 m²

Jumlah Lantai = Kebutuhan Luas Bangunan : KDB Rencana

Jumlah Lantai = 8.109,88 : 7.583,3 m²

Jumlah Lantai = 1.06 Jumlah

Jumlah Lantai = 2 Lantai

E. Analisis Hubungan Ruang

Analisis hubungan antar ruang dibutuhkan untuk mengetahui kedekatan antar ruang untuk perancangan Pusat Kecantikan dan Kebugaran. Analisis ini juga untuk mencari rencana zoning ruang untuk masing-masing karakteristik ruangnya yang sesuai dengan tema perancangan. Berikut ini penjelasan berupa *bubble diagram* hubungan kedekatan antar ruang yang ada pada bangunan perancangan.

1. Lantai 1

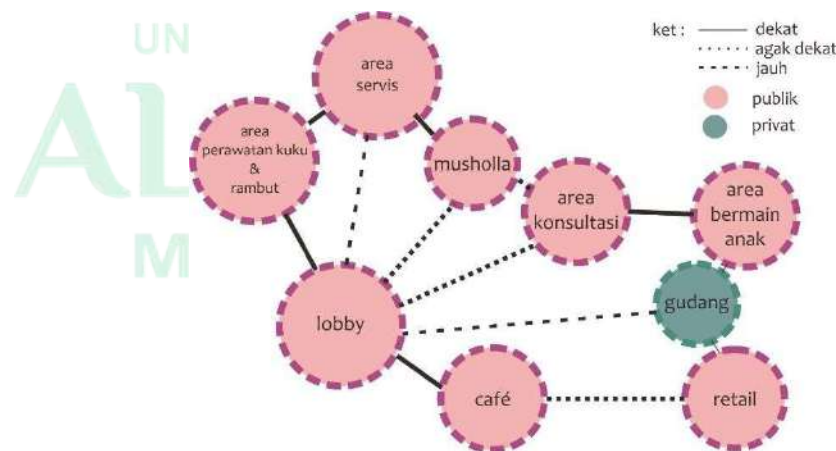

Gambar III. 16
Bubble Diagram Lantai 1
(Sumber: *Analisa Data*,2022)

2. Lantai 2

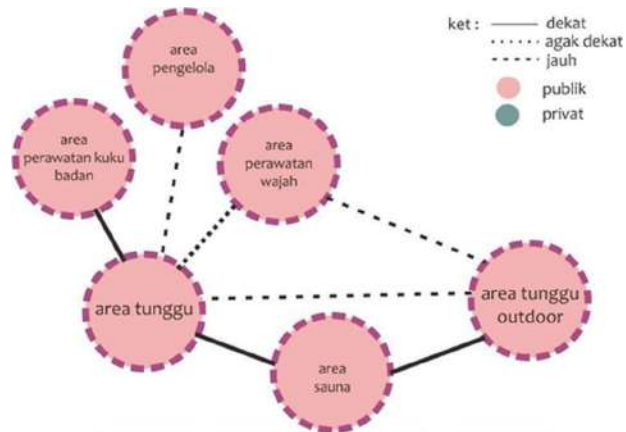

Gambar III. 17
Bubble Diagram Lantai 2

F. Analisis Bentuk

1. Dasar pertimbangan penentuan bentuk bangunan

Adapun tahap untuk penentuan bentuk bangunan dipengaruhi oleh beberapa dasar pertimbangan yang telah ditentukan sebagai berikut.

- a. Fungsi bangunan dan ruang
- b. Karakteristik pemakai
- c. Kondisi tapak dan lingkungan
- d. Konsep pada perancangan

2. Bentuk Dasar

Analisis bentuk dilakukan untuk mendapatkan yang sesuai dengan fungsi bangunan, karakter tapak dan gaya arsitekturnya. Dasar bentuk bangunan ini yaitu persegi panjang agar mudah menyesuaikan dengan tema bangunan yaitu ekologi. berdasarkan tema bangunan tersebut bias memberikan ciri khas tersendiri untuk bangunan sehingga mudah di kenali dan tandai.

3. Penerapan Arsitektur Ekologi

Konsep ekologi yang diterapkan pada bangunan yaitu terletak pada fasad eksterior bangunan yang menggunakan unsur kayu pada bangunan serta pemberian area hijau pada bagian rooftop. Serta pemberian sun shading pada fasad depan untuk meminimalisir matahari mengenai gedung.





Gambar III. 18 Eksplorasi Bentuk Bangunan
(Sumber: Olah data, 2022)

G. Analisis Struktur dan Material

1. Analisis Struktur

Bagian struktur terbagi atas tiga bagian yaitu struktur bawah, tengah dan atas. Berikut tabel struktur yang akan di aplikasikan ke dalam bangunan:

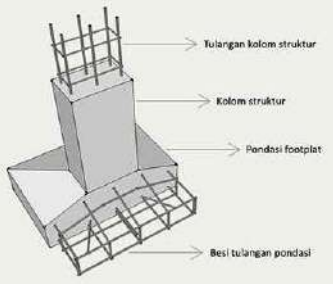
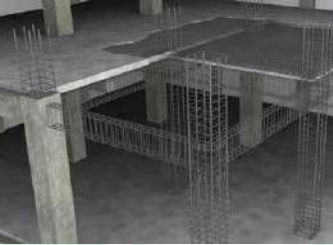



Tabel III.10 Perencanaan Penggunaan Struktur

NO.	BAGIAN STRUKTUR	APLIKASI STRUKTUR	
1	Struktur bawah	Pondasi Poer 	Menggunakan pondasi poer dengan pertimbangan proses pemasangan yang tidak mengganggu serta sesuai dengan kondisi bangunan yang ingin di bangun
2	Struktur Tengah	Kolom, Balok dan Plat lantai 	Menggunakan beton bertulang konvensional. Memiliki ketahanan tinggi terhadap api dan air. Mudah disesuaikan dengan kebutuhan. Kokoh, awet dan tahan lama.
3	Struktur Atap	Rangka baja 	Mudah pemasangannya serta bergaya modern membuat bangunan terlihat simpel

Sumber : analisis data,2022

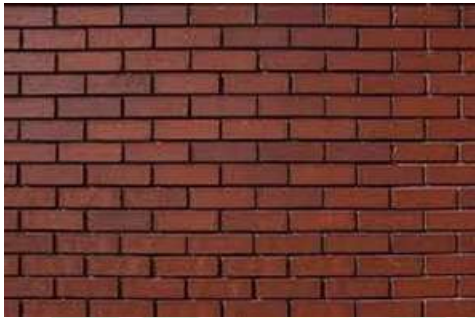
2. Analisis Material

Tabel III.11 perencanaan penggunaan material

NO	MATERIAL	KETERANGAN
1	Batu bata 	Batu bata digunakan sebagai material dinding utama pada bangunan. Mudah disusun dan dipasang, mudah di dapat. Tidak memerlukan perekat khusus.
2	Keramik 	Mudah dibersihkan, mudah dirawat, dan tahan terhadap resiko kerusakan. Digunakan
3	Vinyl 	Digunakan untuk ruangan perawatan kecantikan . bahan ini mudah dipasang, didapatkan dan perawatannya.
4	Kaca 	Digunakan untuk jendela, railing serta penutup fasad pada bangunan untuk menambah keestetikan gedung. Mudah dibersihkan.

5	PVC		Digunakan untuk plafond pada bangunan. Ringan, tahan lama, perawatannya mudah dan kokoh
---	-----	---	---

Sumber : analisis data, 2022

H. Sistem Utilitas dan Kelengkapan Bangunan

Tabel III.12 sistem utilitas dan kelengkapan bangunan

NO	UTILITAS	APLIKASI	KETERANGAN
1	Sistem air bersih	<p><i>Ground water tank</i></p>  <p><i>Water tank</i></p>  	<p>Ground water tank pada reservoir bawah sedangkan watertank pada reservoir atas. Sumber air dari PDAM, sumur bor dan air hujan</p> <p>Pemberian water treatment untuk menjaga kebersihan air pada gedung</p>
2	Sistem air kotor	 <p>Sewage treatment plan</p>	<p>Digunakan STP untuk menampung air kotor WC, westafel, floordrain lalu di filtrasi menuju rior kota.</p>

3	Sistem pengelolaan sampah		Mengaplikasikan tempat sampah sesuai jenis untuk mempermudah dalam mengolah sampah
3	Sistem pencegahan kebakaran	 <p>Sprinkler</p>  <p>Hydrant</p>  <p>Extinghuisher</p>  <p>Smoke detector</p>	Menggunakan sistem pendeteksi asap dan api otomatis. Menggunakan <i>hydrant</i> dan <i>extinguisher</i> sebagai pembantu kebakaran manual. Menggunakan <i>sprinkler</i> sebagai alat pemadam kebakaran otomatis.
4	Sistem komunikasi	 <p>PABX telpon kantor</p>	Sistem komunikasi melalui pesawat telpon untuk bagian kantor pengelola. HT untuk

		 <p>HT</p>	bagian keamanan gedung.
5	Sistem Keamanan	 <p>CCTV</p>	Sistem keamanan gedung didukung mendukung CCTV yang dipasang di beberapa titik lokasi pada gedung dengan menyediakn ruang monitor security sebagai pusat pemantau.
6	Sistem Jaringan Listrik	 <p>Panel listrik</p>  <p>Genset</p>	Sumber listrik utama dari PLN namun tetap menyediakn sumber listrik cadangan berupa genset

Sumber : analisis data, 2022

UNIVERSITAS ISLAM NEGERI
ALAUDDIN
 MAKASSAR

BAB IV KONSEP DESAIN

A. Pengolahan Tapak

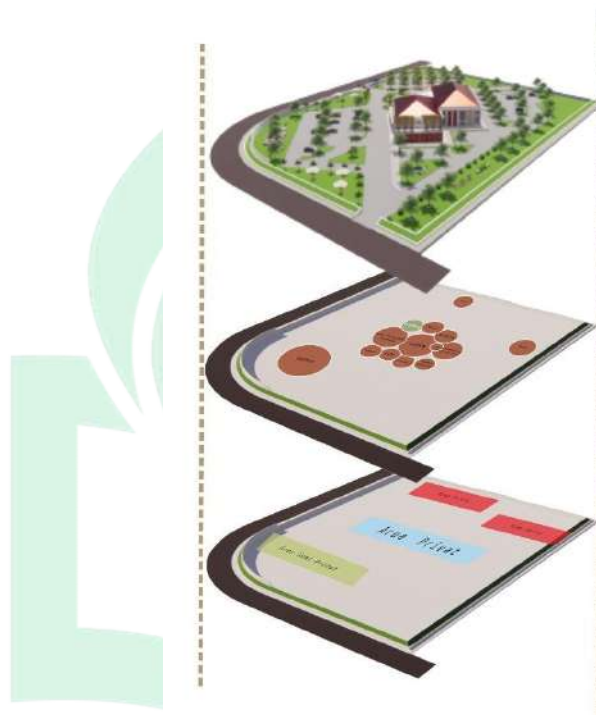

Perancangan pusat kecantikan dan kebugaran wanita di kota makassar adalah hasil analisa pada bab sebelumnya yang kemudian disimpulkan. Konsep ini juga merupakan hasil pertimbangan-pertimbangan dari analisa yang paling sesuai dengan tema dan obyek dari bangunan.



Gambar IV. 1 Analisa Pengolahan Tapak
(Sumber: *Olah Data*, 2022)

1. Pengolahan Tapak terhadap eksisting

Hasil analisa tapak pada bab sebelumnya yang menjadi dasar pertimbangan perancangan pusat kecantikan dan kebugaran wanita di kota Makassar, hasil pertimbangan tersebut kemudian diterapkan pada tapak untuk menghasilkan konsep yang sesuai dengan kondisi lingkungan sekitar tapak. Berikut pendekatan desain terhadap tapak dengan beberapa pertimbangan dari berbagai elemen: Sirkulasi, iklim, kebisingan dan vegetasi.

No	Pertimbangan	Olahah Desain
1	<p>a. Akses menuju tapak terbagi menjadi 2 yaitu 1 pintu masuk dan 1 pintu keluar yang terbagi menjadi jalur pengendara dan jalur pejalan kaki</p> <p>b. Sirkulasi dalam tapak dilengkapi dengan pedestrian untuk membantu pengunjung mencapai semua elemen pada tapak</p>	
2	<p>a. Pemberian taman <i>outdoor</i> pada <i>site</i> untuk area <i>refreshing</i> bagi pengunjung</p> <p>b. Pembagian zona pada tapak</p>	

3	<p>a. Penataan tanaman peneduh dan peredam kebisingan pada area parker dan ruang terbuka hijau pada tapak. Pemberian tanaman pengarah pada setiap pinggir jalur dalam tapak</p> <p>b. Pemanfaatan area terbuka hijau sebagai area relaksasi</p>	
---	---	--

Sumber : *Olah Data, 2022*)

2. Pengolahan Site Plan



Gambar IV. 2 Siteplan
(Sumber: *Olah Data, 2022*)

3. Pengolahan Pada Bentuk Bangunan

Bentuk dasar bangunan berasal dari bentuk persegi panjang yang di bentuk sedemikian rupa serta pemberian akses kayu pada fasad bangunan untuk penerapan tema ekologi. Pemberian area hijau pada gedung untuk

meminimalis panas pada gedung dan menggunakan kaca sebagai pencahayaan alami untuk meminimalisir listrik yang digunakan.



Gambar IV. 3 Filosofi Bentuk Bangunan
(Sumber: *Olah data*, 2022)

4. Pengolahan Sistem Keamanan



Gambar IV. 4 Pengolahan Sistem Keamanan
(Sumber: *Olah data*, 2022)

5. Pengolahan pada Pendekatan Arsitektur Ekologi

Sesuai dengan tema “Arsitektur Ekologi” yang mengandung beberapa ciri khas yaitu penggunaan material recycling seperti kayu pada fasad bangunan, pemberian area terbuka hijau pada gedung untuk meminimalisir panas matahari. Pemanfaatan area terbuka hijau disite untuk area yoga *outdoor*. Pemberian jendela kaca untuk meminimalisir pencahayaan buatan. Serta pemberian void pada bangunan untuk sirkulasi udara pada gedung.



Gambar IV. 5 Penerapan arsitektur ekologi
(Sumber: *Olah data*, 2022)



Gambar IV. 6 Penerapan arsitektur ekologi
(Sumber: *Olah data*, 2022)



Gambar IV. 7 Penerapan arsitektur ekologi
(Sumber: *Olah Data*, 2022)



Gambar IV. 8 Penerapan arsitektur ekologi
(Sumber: *Olah Data*, 2022)

B. Sistem Struktur dan Material Bangunan

1. Struktur Atas

Untuk rangka atap yang digunakan yaitu atap dak beton dengan pertimbangan model bangunan lebih sederhana bersifat sustainable serta mudah perawatan.



Gambar IV. 9 Struktur Atas Bangunan
(Sumber: *Analisa Data*,2022)

2. Struktur Tengah dan bawah

Konsep pemilihan untuk struktur tengah yaitu menggunakan struktur beton bertulang yang terdiri dari kolom beton, balok dan plat lantai. Material penutup lantai menggunakan keramik dan vinyl yang terbagi bagi dalam beberapa ruang. Untuk struktur bawah menggunakan pondasi poer.



Gambar IV. 10 Struktur Tengah dan bawah bangunan
(Sumber: *Analisa Data*,2022)

C. Sistem Utilitas Bangunan

1. Sistem jaringan air bersih dan kotor

Air bersih bersumber pada PDAM dan sumur bor. Air bersih dipompa dan ditampung pada ground tank dan tendon lalu di salurkan ke reservoir dan didistribusikan ke wc dan ran air. Sumur bor digunakan apabila terjadi kendala dengan sumber air PDAM.

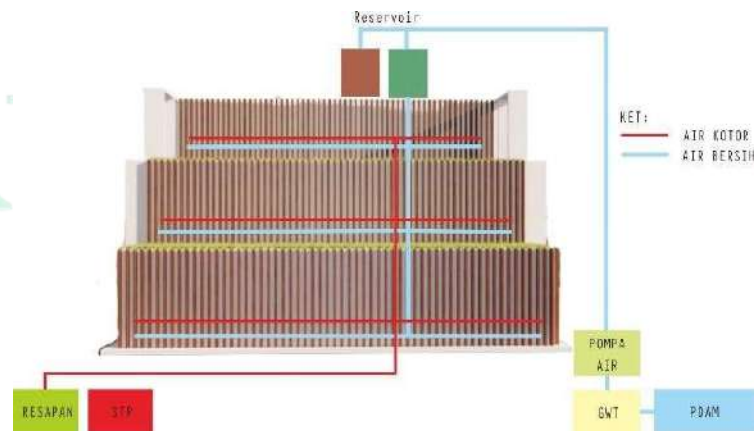

Gambar IV. 11 Sistem Jaringan Air bersih dan Kotor
(Sumber: *Analisa Data*,2022)

2. Sistem Pencegah kebakaran

Sistem kebakaran dalam gedung menggunakan sprinkler dan hydrant yang diberikan di beberapa titik dalam gedung.

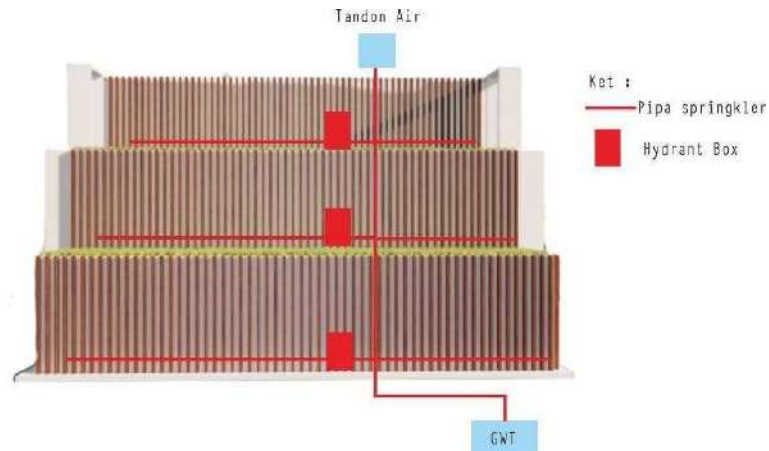

Gambar IV. 12 Sistem Kebakaran
(Sumber: *Analisa Data*,2022)

3. Sistem jaringan Listrik

Sumber jaringan listrik berasal dari gardu PLN yang disalurkan ke trafo kemudian di salurkan ke gedung. Penyediaan genset pada gedung untukantisipasi ketika terjadi pemadaman tiba-tiba.

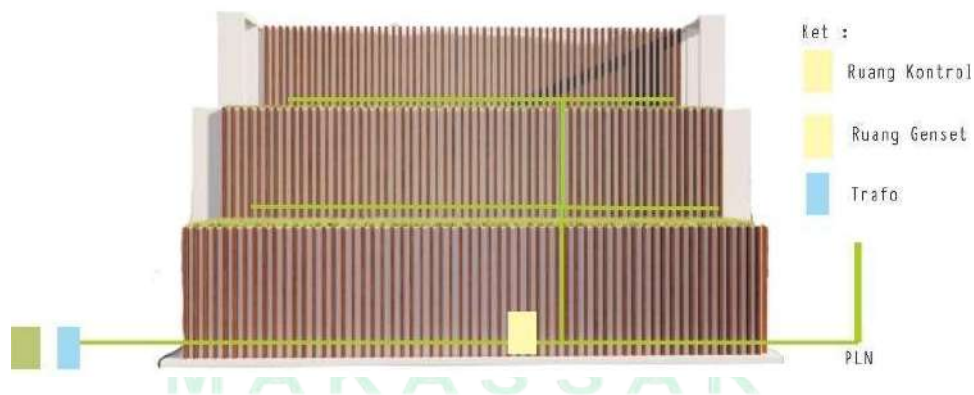

Gambar IV. 13 Sistem Jaringan Listrik
(Sumber: *Analisa Data*,2022)

BAB V TRANSFORMASI DESAIN

Proses perancangan bangunan memerlukan beberapa analisis dan pertimbangan agar menghasilkan desain yang sesuai dengan fungsi dan kebutuhan pengguna. Transformasi desain merupakan pengembangan lanjutan dari hasil analisis tapak yang diterapkan dalam pusat kecantikan wanita di Kota Makassar dengan pendekatan arsitektur ekologi.

A. Transformasi Pendekatan

Judul Pusat kecantikan wanita di Kota Makassar dengan konsep yang menggabungkan ilmu lingkungan dan arsitektur untuk menciptakan bangunan yang ramah lingkungan dan berkelanjutan yang di sebut juga dengan pendekatan ekologi.

B. Transformasi site plan

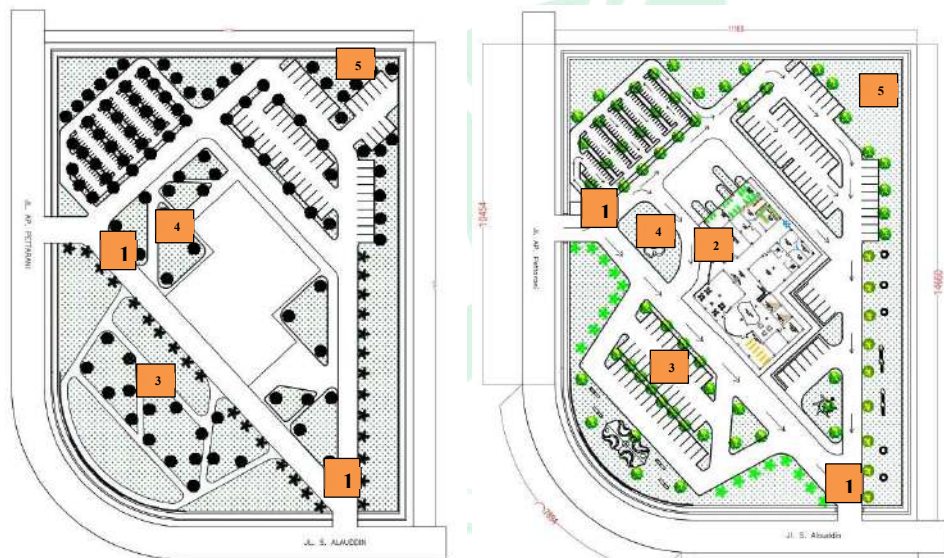

Gambar V. 1 Transformasi Tapak
(Sumber: *Analisa Data*,2023)

Perencanaan tapak memiliki perubahan dengan pertimbangan sirkulasi dan efisiensi pada bangunan agar sesuai dengan kebutuhan. Hasil akhir pengolahan tapak sebagai berikut:

1. Pada awal perancangan jalur masuk berada di Jl.S.Alauddin dan jalur keluar di Jl.AP.Pattarani, tenempatan yang kurang cocok sehingga di ubah menjadi jalur masuk di Jl.AP.Pattarani dan jalur keluar Jl.S.Alauddin.
2. Pada awal perancangan jalur drop off tidak ada sehingga di tambahkan jalur drop off untuk memudahkan pengunjung.
3. Pada awal perancangan di area depan tapak memiliki taman yang sangat luas. Sehingga di ubah menjadi area parkir mobil dan di sisikan bagian depan untuk taman.
4. Pada awal perancangan di depan plaza hanya terdapat taman sehingga di tambahkan ikon air mancur di depan plaza.
5. Pada awal perancangan terdapat area perkiran motor di bagian belakang bangunan yang kurang cocok sehingga area perkiran motor di hilangkan dan di jadikan taman.

C. Transformasi Layout Ruang

Pengolahan tapak pada pusat kecantikan menghasilkan gagasan berupa satu bangunan kompleks yang terdiri dari 2 lantai. Transformasi layout ruang dari bangunan yaitu:

Lantai dasar :

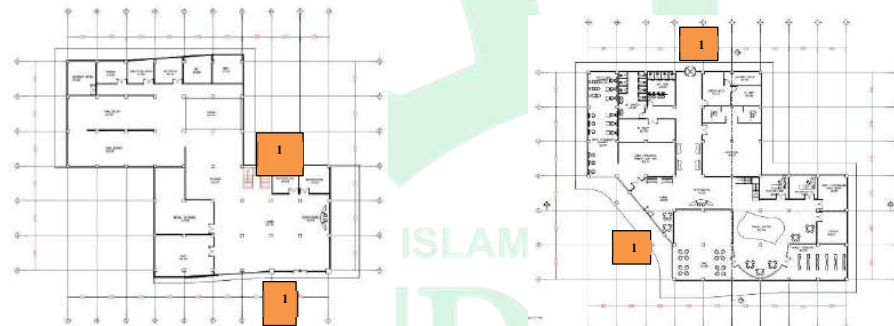

Lantai dua :

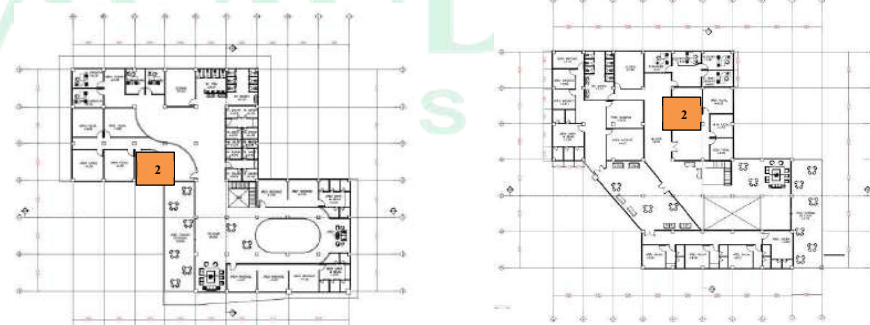

Gambar V. 2 Transformasi Denah
(Sumber: *Analisa Data*,2023)

Perubahan layout ruang pada bangunan pusat kecantikan memiliki pertimbangan awal yaitu :

1. Pada awal perancangan lantai dasar pintu masuk dan keluar yang tidak tepat posisi pada Gedung sehingga pintu masuk dan keluar di pindahkan di bagian depan air mancur.
2. Pada awal perancangan bentuk ruang di lantai 2 yang melengkung terlalu banyak menempati ruang sehingga di ubah menjadi bentuk jadi kotak.

D. Transformasi Tampak Bangunan

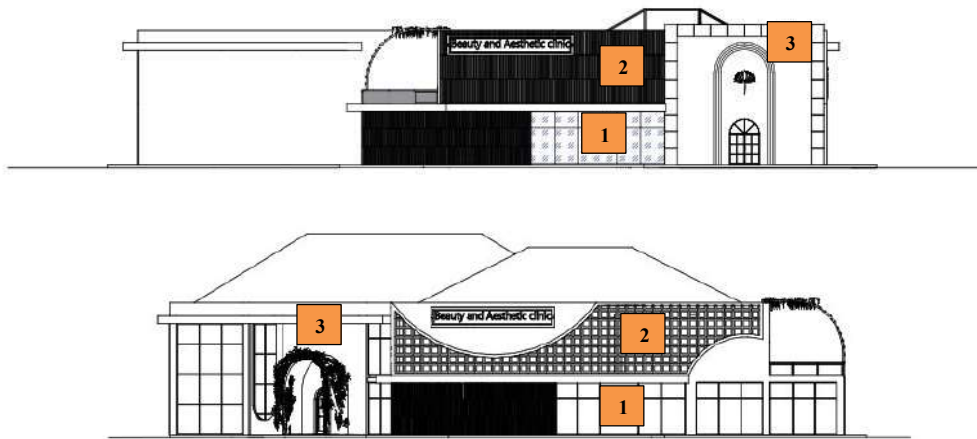

Gambar V. 3 Transformasi Tampak
(Sumber: *Analisa Data*,2023)

Perubahan tampak bangunan pusat kecantikan memiliki pertimbangan yaitu:

1. Pada awal perancangan bukaan jendela yang minim sehingga dirancang Kembali menjadi lebih banyak bukaan jendela.
2. Pada awal perancangan bangunan menggunakan material kayu pada fasad, membuat tampak bangunan terlalu rapat sehingga menggunakan material metal cutting.
3. Pada awal perancangan bangunan tidak menggunakan vegetasi tidak sesuai dengan pendekatan ekologi sehingga dirancang Kembali menggunakan vegetasi pada bagian pintu masuk.

E. Transformasi Struktur bangunan



Gambar V. 4 Transformasi Struktur Bangunan

(Sumber: *Analisa Data*,2023)

Transformasi struktur bangunan dilihat potongan pada gedung kecantikan yaitu:

1. Pada awal perancangan Atap menggunakan beton yang rawan menimbulkan rawan tergenang air sehingga diubah menjadi atap rangka baja.
2. Pada awal perancangan bangunan fasad terlihat sangat kaku sehingga diubah lebih menarik.

F. Transformasi besaran ruang

Tabel IV. 1. Transformasi Besaran Ruang

Jenis Ruang	Desain Awal	Luas Akhir	Keterangan
	m2	m2	
Pelayanan Umum			
Lobby	84	135	Mengalami penambahan karena adanya perabot yang ditambahkan dalam ruangan
Resepsionis	36	8,2	
Lavatory	14,4	19,25	
	134,4	162,45	
Pelayanan Kecantikan			
Ruang Tunggu	26	79	Mengalami penambahan karena adanya penambahan pengunjung
Ruang Konsultasi	22,4	24	
Ruang Perawatan Rambut	39	88	
Ruang Perawatan kaki dan tangan	30	68	Mengalami pengurangan karena menyesuaikan dengan pengunjung
Ruang ganti	18,2	25	
Ruang Facial	35	16	
	170,6	300	
Pelayanan Perawatan Tubuh			
Ruang massage	73,5	16	Mengalami pengurangan karena menyesuaikan dengan pengunjung
Ruang Ganti	18,2	25	
Ruang Bilas	12	12	
Ruang Sauna	72,8	11	
Ruang Ganti	13	3	
Ruang Bilas	11,7	3	
	201,2	70	
Penunjang			
Café	137,2	143,5	Yang awalnya luas sehingga diubah menyesuaikan kebutuhan pengguna dan kebutuhan pengunjung
Retail	137,2	143,5	
Gudang	18	27,5	
	117	97	Pengurangan terjadi karena menyesuaikan dengan ruang
	409,4	411,5	
Pengelola			
Ruang Direktur	46,8	14	Yang awalnya setiap ruangan terpisah sehingga digabungkan menjadi satu ruangan yang akan memudahkan karyawan
Ruang W. Direktur	39	14	
Ruang Sekretaris	20	10	
Ruang staff	41	14	
	146,8	52	
Servis			
Ruang MEP	9,6	10	Mengalami penambahan karena memenuhi kebutuhan dan memudahkan karyawan
Lavatory wanita	14,4	19,25	
Lavatory Pria	14,4	19,25	
Pos satpam	29	5,6	Mengalami pengurangan karena menyesuaikan jumlah pengunjung
Laundry room	41	26	
	108,4	80,1	
Parkiran			

Parkir Mobil	3300	3000	Yang awalnya memiliki lahan yang luas sehingga mengalami pengurangan karena menyesuaikan dengan pengunjung
Parkir Motor	575	790	Mengalami penambahan karena menyesuaikan dan pengunjung dan karyawan
	3875	3790	
	5045,8	4866,05	

Dari perubahan luas tersebut maka dapat diketahui kebutuhan ruang sebagai berikut:

$$\begin{aligned}
 \text{Luas Awal} &= 5045,8 \\
 \text{Luas Akhir} &= 4866,05 \\
 \text{Presentase Deviasi} &= ((\text{Luas Awal}-\text{Luas Akhir}) : \text{Luas Awal}) \times 100\% \\
 &= ((5045,8 - 4866,1) : 5045,8) \times 100\% \\
 &= 179,75 : 4866,1 \\
 &= 0,03562 \times 100\% \\
 &= 0,03562
 \end{aligned}$$

Berdasarkan table diatas, data besaran ruang dari luas ruangan yang dirancang menjadi luas ,terdapat beberapa hal penyebab perubahan besaran ruang yang di rancang , yaitu menyesuaikan bentuk bangunan dan tata massa bangunan,penataan layout yang lebih efektif dengan memperhatikan sirkulasi pada bangunan.

BAB VI HASIL DESAIN

A. Site Plan



Gambar VI.1 Site plan

(Sumber : Oleh Data, 2023)

Hasil Transformasi akhir perancangan siteplan pada pusat kecantikan ini menerapkan sirkulasi tapak yang memisahkan jalan masuk dan keluar sehingga tidak menyebabkan kemacetan pada jalan di sekitar tapak. Memaksimalkan RTH pada site sebagai respon terhadap pendekatan ekologi itu sendiri. Jalur masuk tapak berada pada jl. Pettarani dan jalur keluar beradapada jl. S. Alauddin.

B. Denah Bangunan



Gambar VI.2. Denah Lt.01

(Sumber : Olah Data, 2023)



Gambar VI.3. Denah Lt.2
(Sumber : Olah Data, 2023)

Perancangan denah pada pusat kecantikan yaitu fasilitas umum di sediakan di lantai 1, privasi pada lantai 2. Seperti musholla, area playground anak, *café* dan wc untuk pria. Pada lantai 2 terdapat area *facial*, *massage*, sauna dan ruang pengelola.

C. Potongan Bangunan

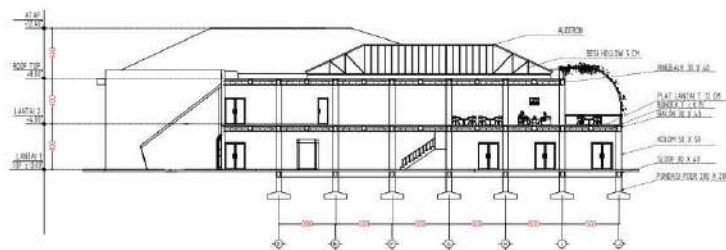
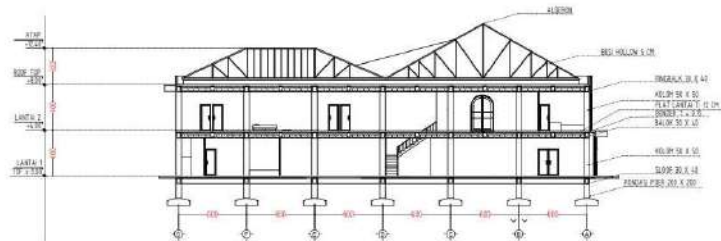

Gambar VI.4. Potongan Bangunan
(Sumber : Olah Data, 2023)

Perancangan pada pusat kecantikan menggunakan struktur pondasi pile cap, struktur kolom dan balok dari beton bertulang, serta atapnya menggunakan struktur baja dengan ketinggian atap yang berbeda

D. Tampak Bangunan

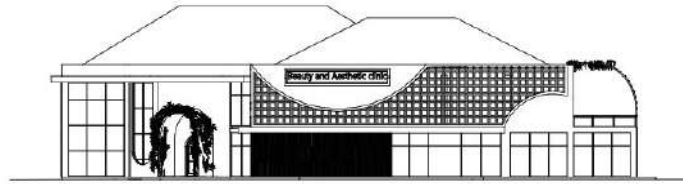

Gambar VI.5. Tampak Depan Bangunan
(Sumber : Olah Data, 2023)

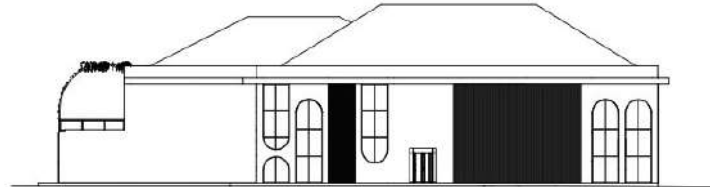

Gambar VI.6. Tampak Belakang Bangunan
(Sumber : Olah Data, 2023)

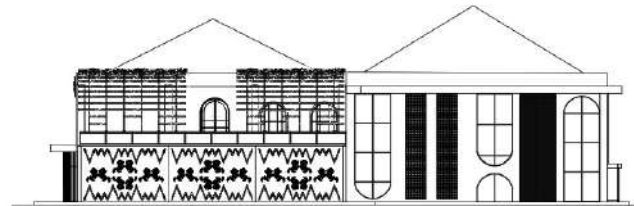

Gambar VI.7. Tampak Kanan Bangunan
(Sumber : Olah Data, 2023)

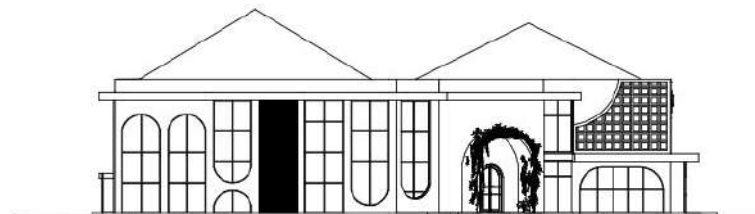

Gambar VI.8. Tampak Kanan Bangunan
(Sumber : Olah Data, 2023)

Tampak bangunan pada pusat kecantikan menggunakan material yang ramah lingkungan seperti kaca, serat kayu pada bagian belakang bangunan, metal cutting sebagai *secondary skin* untuk meminimalisir cahaya berlebih, serta menerapkan vegetasi pada bangunan untuk menyaring panas matahari ke dalam bangunan. Dan pada bagian atap menggunakan material alderon yang merupakan material dapat menahan suhu panas.

E. Eksterior

1. Tampak Kawasan



Gambar VI.9 Tampak Atas Kawasan
(Sumber : Olah Data, 2023)



Gambar VI.10 Tampak Depan Kawasan
(Sumber : Olah Data, 2023)



Gambar VI.11 Tampak Kanan Kawasan
(Sumber : Olah Data, 2023)



Gambar VI.12 Tampak Kiri Kawasan
(Sumber : Olah Data, 2023)



Gambar VI.13 Tampak Belakang Kawasan
(Sumber : Olah Data, 2023)

2. Perspektif Kawasan



Gambar VI.14 Perspektif Kawasan
(Sumber : Olah Data, 2023)



Gambar VI.15 Perspektif Kawasan
(Sumber : Olah Data, 2023)



Gambar VI.16 Perspektif Kawasan
(Sumber : Olah Data, 2023)



Gambar VI.17 Perspektif Kawasan
(Sumber : Olah Data, 2023)

F. Detail Interior

Area lobby dan ruang tunggu pada gedung kecantikan menggunakan wall moulding pada dinding untuk menambah kesan mewah pada ruangan. Penggunaan granit terrazzo pada lantainya.



Gambar VI.18 Area Lobby
(Sumber : Olah Data, 2023)



Gambar VI.19 Area Ruang Tunggu
(Sumber : Olah Data, 2023)

Area perawatan kuku dan rambut pada gedung kecantikan menggunakan *beaten wall* pada dinding untuk menambah kesan mewah pada ruangan serta menerapkan tema pink dan merah. Penggunaan granit terrazzo pada lantainya.



Gambar VI.20 Area Perawatan Kuku
(Sumber : Olah Data, 2023)



Gambar VI.21 Area Perawatan Rambut
(Sumber : Olah Data, 2023)

UNIVERSITAS ISLAM NEGERI
ALAUDDIN
MAKASSAR

Area cafe pada gedung kecantikan menggunakan menerapkan tema kayu pada furniture nya bentuk pengaplikasian pendekatan ekologi pada gedung



Gambar VI.22 Area Cafe
(Sumber : Olah Data, 2023)

Area facial pada gedung kecantikan menggunakan menerapkan tema kayu pada furniture nya bentuk pengaplikasian pendekatan ekologi pada gedung serta beberapa wall moulding untuk menambah kesan mewah pada ruangan. Pemberian kaca pada dinding agar terlihat lebih leluasa



Gambar VI.23 Area Facial
(Sumber : Olah Data, 2023)

Area sauna pada gedung kecantikan menggunakan menerapkan tema kayu pada semua furniture nya.



Gambar VI.24 Area Sauna
(Sumber : Olah Data, 2023)

Area massage pada gedung kecantikan menggunakan menerapkan tema kayu pada lantainya yang menggunakan vinyl agar kesan hangat dapat didapatkan dalam ruang tersebut



Gambar VI.25 Area Massage
(Sumber : Olah Data, 2023)

Area musholla pada gedung kecantikan menggunakan lantai granit yang dilapis karpet, penggunaan material kayu pada dinding musholla



Gambar VI.26 Musholla
(Sumber : Olah Data, 2023)

Area laundry pada gedung kecantikan menggunakan lantai granit serta mendapat pencahayaan matahari yang banyak agar mempermudah prses pengeringan dan tidak lembab



Gambar VI.27 Area Laundry
(Sumber : Olah Data, 2023)

G. Detail Pendekatan Arsitektur Ekologi

1. Roster

Pemberian roster pada bangunan sebagai penghawaan alami pada beberapa ruangan untuk menghemat penghawaan buatan di setiap ruangan.

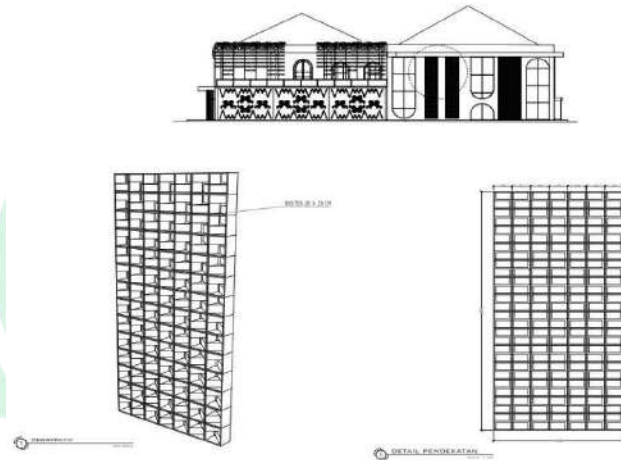

Gambar VI.28 Detail Pendekatan
(Sumber : Olah Data,
2023)



Gambar VI.29 Detail Pendekatan
(Sumber : Olah Data, 2023)

2. Metal Cutting

Memberikan *secondary skin* pada gedung untuk meminimalisir cahaya matahari masuk ke gedung. Dengan memadukan bunga lagosi khas bugis dan motif pada lipa' sa'be khas sengkang.

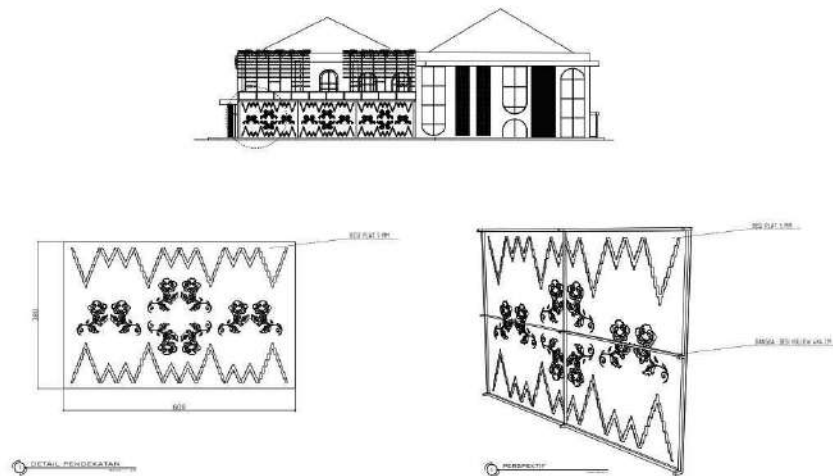

Gambar VI.30. Detail Pendekatan
(Sumber : Olah Data, 2023)



Gambar VI.31 Detail Pendekatan
(Sumber : Olah Data, 2023)

Memberikan *secondary skin* pada gedung untuk memaksimalkan fasad pada bangunan sehingga terlihat menarik.

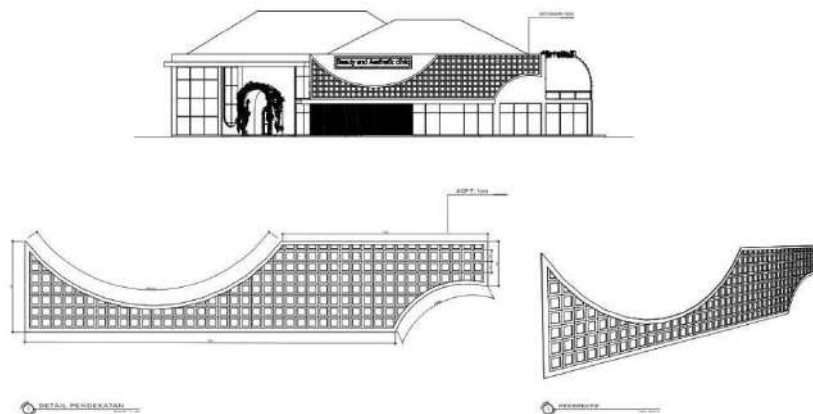

Gambar VI.32 Detail Pendekatan
(Sumber : Olah Data, 2023)



Gambar VI.33 Detail Pendekatan
(Sumber : Olah Data, 2023)

3. Vegetasi

Menerapkan vegetasi pada gedung sebagai respon dari pendekatan ekologi serta meminimalisir hawa panas ke dalam gedung.

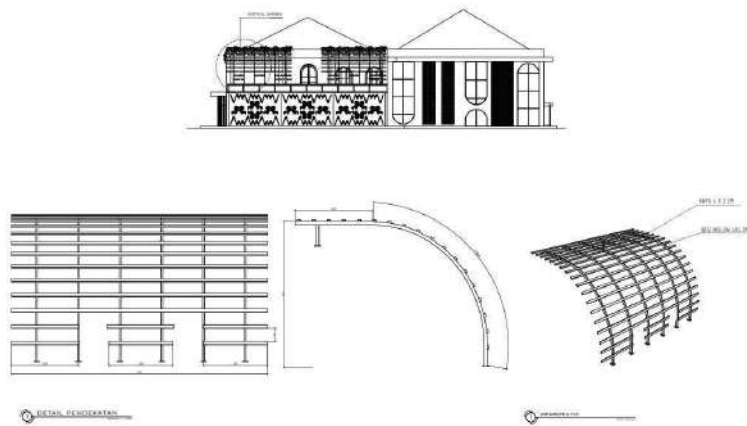

Gambar VI.34 Detail Pendekatan
(Sumber : Olah Data, 2023)



Gambar VI.35 Detail Pendekatan
(Sumber : Olah Data, 2022)

I. Maket



MAKASSAR



DAFTAR PUSTAKA

- Frick, H., & Suskiyatno, B. (2007). Dasar-dasar arsitektur ekologis. *Yogyakarta: kanisius*.
- Mustika, P. A., Harjanto, S. T., & Susilo, G. A. (2018). PUSAT KECANTIKAN DI KOTA MALANG. *Pengilon: Jurnal Arsitektur*, 2(02), 325-334.
- (2022). Retrieved from Google Earth: <https://earth.google.com/web/>
- BADAN PERENCANAAN PEMBANGUNAN DAERAH. (2015). *PERATURAN DAERAH KOTA MAKASSAR NOMOR 4 TAHUN 2015 TENTANG RENCANA TATA RUANG WILAYAH KOTA MAKASSAR TAHUN 2015 – 2034*.
- Beton, S. (2022). *Harga Pondasi Bore Pile Per Meter Per Titik*. Retrieved from Solusi Beton Ready Mix: <https://solusibetonreadymix.com/>
- Climate and Average Weather Year Round in Makassar*. (2022). Retrieved from Weather Spark: <https://weatherspark.com/y/133108/Average-Weather-in-Makassar-Indonesia-Year-Round>
- CSWADI. (2015, Juni 29). *San Wayao Community Sports Center / CSWADI*. Retrieved from Arch Daily: https://www.archdaily.com/769233/san-wayao-community-sports-center-csadr?ad_source=search&ad_medium=projects_tab
- Debora, N. (2009). PERENCANAAN PENGHAWAAN BUATAN (AC). *ITS- Undergraduate-8308-3105040479*, 2. Retrieved Maret 05, 2022
- Erick, Y. (2022). *Pondasi Pile Cap*. Retrieved from Stella Maris College: <https://stellamariscollege.org/pondasi-strauss-pile/>
- Gischa, S. (2020, Juli 17). *Sejarah Singkat Berdirinya Muhammadiyah*. (S. Gischa, Editor) Retrieved September 12, 2021, from Kompas: <https://www.kompas.com/skola/read/2020/07/17/164408569/sejarah-singkat-berdirinya-muhammadiyah?page=all>
- Hamzah, B. d. (2018, Januari). Pengaruh penggunaan model problem based learning terhadap keterampilan passing dalam permainan futsal. *UARA: Jurnal Olahraga* 3, no. 1, 1-7.
- Hasil pencarian - KBBI Daring*. (2016). Retrieved from kbbi.kemdikbud.go.id: <https://kbbi.kemdikbud.go.id/entri/olahraga>
- Home Design. (2022). *Standart Pondasi Batu Kali Untuk Rumah Tinggal*. Retrieved from Home Design and Ideas: <https://www.hdesignideas.com/2010/04/standart-pondasi-batu-kali-untuk-rumah.html>
- ILLUMINANCE PLOT*. (n.d.). Retrieved from Sport England: <https://www.sportengland.org/>

- Isnaini, H. H. (2020). POTENSI PENCEMARAN LIMBAH CAIR RUMAH PEMOTONGAN AYAM X DI DUSUN BETAKAN, SUMBERRAHAYU, MOYUDAN, SLEMAN. *PhD diss., Poltekkes Kemenkes*, 14-16. Retrieved Maret 05, 2022
- KEMENPORA. (2018, Mei 24). *Siaran Pers No. 5/Kemenpora/5/2018 Cabang Olahraga Yang Dipertandingkan di Asian Games 2018*. Retrieved from [www.kemenpora.go.id: https://www.kemenpora.go.id/pers/8/siaran-pers-no-5-kemenpora-5-2018-cabang-olahraga-yang-dipertandingkan-di-asian-games-2018](https://www.kemenpora.go.id/pers/8/siaran-pers-no-5-kemenpora-5-2018-cabang-olahraga-yang-dipertandingkan-di-asian-games-2018)
- Kristianto, K. T. (2021, September 01). *Lapangan Futsal: Gambar dan Ukurannya*. Retrieved from [kompas.com: https://www.kompas.com/sports/read/2021/09/01/19000088/lapangan-futsal--gambar-dan-ukurannya](https://www.kompas.com/sports/read/2021/09/01/19000088/lapangan-futsal--gambar-dan-ukurannya)
- MENTERI PEMUDA DAN OLAHRAGA. (2014). *PERATURAN MENTERI PEMUDA DAN OLAHRAGA REPUBLIK INDONESIA NOMOR 0445 TAHUN 2014 TENTANG STANDAR PRASARANA OLAHRAGA BERUPA BANGUNAN GEDUNG OLAHRAGA*.
- Muhammad Rizki Teguh Tri, W. (2020). Kajian Arsitektur Modern pada Prasarana Sekolah Keberbakatan Olahraga (SKO). *Jurnal Arsitektur ZONASI 3, no. 2*, 252-260.
- Neufert, E. (2002). *Data Arsitek (Jilid 2) (Edisi 33)*.
- Nurwidyaningrum, D. (2010). Karakteristik Pencahayaan. *131337-T+27619, 5*. Retrieved Maret 05, 2022
- Sejarah Singkat Muhammadiyah*. (2020, Juli 11). Retrieved September 2021, 2021, from [muhammadiyah.or.id: https://muhammadiyah.or.id/sejarah-singkat-muhammadiyah/](https://muhammadiyah.or.id/sejarah-singkat-muhammadiyah/)
- SNI 03-3647-1994. (n.d.). *Tata Cara Perencanaan Teknik Bangunan Gedung Olahraga*.
- SokkoPondasi. (2019). *JENIS-JENIS STRUKTUR BANGUNAN*. Retrieved from Sokko Pondasi: <http://www.boredpile.co.id/jenis-jenis-struktur-bangunan/>
- Songtiana, C. (2018). Victory Sport Center Di Daerah Istimewa Yogyakarta. *TA148742*. Retrieved 2021
- Soydas, A. S. (2020, Januari 16). *Amal Usaha Muhammadiyah*. Retrieved September 12, 2021, from Kompasiana: <https://www.kompasiana.com/gilangfikri/5e20477c097f366fae2f73f2/amal-usaha-muhammadiyah>
- Strength and Cardio Center*. (2018, Mei 17). Retrieved from Anadarko Industries: <https://anadarko-industries.com/strength-and-cardio-center/>

- Studio, A. (2020). *10 Contoh Bangunan Arsitektur Modern Yang Paling Terkenal Pada Zaman Keemasannya*. Retrieved from Arsitur Studio: www.arsitur.com
- Tia, Y. P. (2018). *PENCAHAYAAAN & PENGHAWAAN ALAMI DALAM RUMAH*. Retrieved from Living Loving: <https://www.livingloving.net/2018/home>
- Toni, S. (2022). *Perhitungan Sederhana Perencanaan Pondasi Tiang Pancang*. Retrieved from SCIENCE ENGINEERING: <https://septiantoni.wordpress.com/2013/01/13/perhitungan-sederhana-perencanaan-pondasi-dalam/>
- Ukuran Lapangan Futsal Standar FIFA (Lengkap)*. (2019). Retrieved from ILMUSIANA: <https://www.ilmusiana.com/2019/06/ukuran-lapangan-futsal-standar-fifa.html>
- Undang-Undang Nomor 3 Tahun 2005. (n.d.). *Tentang Sistem Keolahragaan Nasional Bab 1 Ketentuan Umum Pasal 1 Ayat 11 sampai 15*.
- Watkins, K. (2015, November 19). *Arup's Singapore Sports Hub Deemed Best in Structural Engineering for 2015*. Retrieved from Arch Daily: https://www.archdaily.com/777466/arups-singapore-sports-hub-deemed-best-in-structural-engineering-for-2015?ad_source=search&ad_medium=projects_tab&ad_source=search&ad_medium=search_result_all
- Weliam. (2015). *MAGUWOHARJO SPORT CENTER DI YOGYAKARTA*. *JURNALTA13821*, 3. Retrieved 2021, from <http://e-journal.uajy.ac.id/8642/1/JURNALTA13821.pdf>
- <https://petatematikindo.wordpress.com/2013/01/11/topografi-kota-makassar/>, 2021

RIWAYAT HIDUP



Armila Pratiwi.R.Ibrahim lahir di Sengkang Provinsi Sulawesi Selatan pada tanggal 01 Juli 1998. Merupakan anak kedua dari empat bersaudara dari pasangan Ayah yang Bernama Drs.Muh.Rusli Ibrahim dan Ibu yang Bernama Hj.Rusmedah Sakka.

Penulis mengawali jenjang Pendidikan formal Sekolah Dasar pada tahun 2005-2011 di SD 213 Lapongkoda, kemudian penulis melanjutkan Pendidikan Sekolah Menengah Pertama di tahun 2011-2014 di SMP Negeri 1 Sengkang, lalu melanjutkan Pendidikan Sekolah Menengah Atas pada tahun 2014-2016 di SMA Negeri 2 Sengkang.

Pada tahun 2016 Penulis kemudia melanjutkan Pendidikan pada Perguruan Tinggi Negeri di Universitas Islam Negeri Alauddin Makassar (UINAM), Fakultas Sains dan Teknologi, Jurusan Teknik Arsitektur. Tahun 2023 penulis menyelesaikan jenjang S1 dengan gelar Sarjana Arsitektur (S.Ars).

SEKIAN DAN TERIMA KASIH

UNIVERSITAS ISLAM NEGERI
ALAUDDIN
MAKASSAR