

**RANCANG BANGUN ALAT DISPENSER OTOMATIS
MENGUNAKAN MIKROKONTROLER
ARDUINO BERBASIS MOBILE**



SKRIPSI

Diajukan Untuk Memenuhi Salah Satu Syarat Meraih Gelar Sarjana
Komputer (S.Kom) Pada Program Studi Teknik Informatika
Fakultas Sains dan Teknologi
UIN Alauddin Makassar

Oleh:

ISWANDI ASWAR

NIM: 60200116093

**FAKULTAS SAINS DAN TEKNOLOGI
UIN ALAUDDIN MAKASSAR
2023**

PERNYATAAN KEASLIAN SKRIPSI

Mahasiswa yang bertanda tangan di bawah ini :

Nama : Iswandi Aswar

NIM : 60200116093

Tempat, Tanggal Lahir : Bulukumba, 15 November 1997

Jurusan : Teknik Informatika

Fakultas/Program : Sains dan Teknologi

Judul : Rancang Bangun Alat Dispenser Otomatis
Menggunakan Mikrokontroler Arduino Berbasis
Mobile

Menyatakan dengan sebenarnya bahwa skripsi yang saya tulis ini benar merupakan hasil karya saya sendiri. Jika kemudian hari terbukti bahwa ini merupakan duplikasi, tiruan, plagiat, atau dibuat oleh orang lain, sebagian atau seluruhnya, maka skripsi dan gelar yang diperoleh karenanya batal demi hukum.

Gowa, 10 Agustus 2023

ISWANDI ASWAR
NIM. 60200116093

LEMBAR PENGESAHAN

Skripsi ini berjudul "Rancang Bangun Alat Dispenser Otomatis Menggunakan Mikrokontroler Arduino Berbasis Mobile" yang disusun oleh saudara Iswandi Aswar : 60200116093, mahasiswa Jurusan Teknik Informatika Universitas Islam Negeri (UIN) Alauddin Makassar, telah diuji dan dipertahankan dalam sidang munaqasyah yang diselenggarakan pada hari Jumat 11 Agustus 2023 dinyatakan dapat diterima sebagai salah satu syarat untuk memperoleh gelar Sarjana Komputer dalam Jurusan Teknik Informatika.

Gowa, 10 Agustus 2023

Ketua	: Dr. Fatmawati Nur, S.Si., M.Si.	(.....)
Sekretaris	: Muhammad Nur Akbar, S.T., M.T.	(.....)
Munaqisy I	: Faisal, S.T., M.T.	(.....)
Munaqisy II	: Drs. H. Mahyuddin Latuconsina, S.H., M.A.	(.....)
Pembimbing I	: Ir. A. Muhammad Syafar, S.T., M.T., IPM.	(.....)
Pembimbing II	: Asep Indra Syahyadi, S.Kom., M.Kom.	(.....)

Diketahui Oleh :

Dekan-Fakultas Sains Dan Teknologi

UIN Alauddin Makassar



Prof. Dr. H. Muhammad Khalifah Mustami, M.Pd.

NIP. 19710412 200003 1 001

KATA PEGANTAR



Dengan mengucapkan Alhamdulillah segala puji dan syukur penulis panjatkan kehadiran Allah SWT yang telah melimpahkan rahmat dan karunianya sehingga penulis dapat menyelesaikan skripsi dengan judul “Rancang Bangun Alat Dispenser Otomatis Menggunakan Mikrokontroler Arduino Berbasis Mobile”. Skripsi ini disusun dengan tujuan meraih gelar sarjana pada program studi Teknik Informatika Fakultas Sains dan Teknologi Universitas Islam Negeri Alauddin Makassar.

Penulis menyadari bahwa di dalam penyusunan skripsi ini terdapat banyak kendala yang penulis hadapi tetapi berkat keteguhan dan kesabaran penulis akhirnya skripsi ini dapat diselesaikan, selain itu doa serta dukungan baik moral maupun material dari berbagai pihak tak henti-hentinya diberikan kepada penulis. Untuk itu dengan segala kerendahan hati penulis ingin menyampaikan rasa syukur serta terima kasih yang sebesar-besarnya kepada seluruh pihak yang telah membantu, terkhusus kepada kedua orang tua penulis, Ayahanda Alm. Serka Jaha dan Ibunda Suhoriah, S.Pd serta teman-teman yang senantiasa memberikan motivasi, doa serta dukungan baik moral maupun material yang tak henti-hentinya, sehingga penulis dapat menyelesaikan penulisan skripsi penulis.

Dalam kesempatan ini pula, penulis menyampaikan ucapan terima kasih dan penghargaan yang sebesar-besarnya atas bantuan, motivasi, didikan dan bimbingan yang diberikan kepada penulis selama ini, antara lain kepada yang terhormat:

1. Rektor Universitas Islam Negeri Alauddin Makassar Bapak Prof Drs. Hamdan Juhannis M.A., Ph.D.
2. Dekan Fakultas Sains dan Teknologi Universitas Islam Negeri Alauddin Makassar Bapak Prof. Dr. Muhammad Halifah Mustami, M.Pd
3. Ketua Jurusan Teknik Informatika, sekaligus pembimbing akademik, Bapak Faisal, S.T., M.T dan Sekertaris Jurusan Teknik Informatika Bapak Ir Andi Muhammad Syafar, S.T., M.T., IPM.
4. Bapak Ir Andi Muhammad Syafar, S.T., M.T., IPM selaku pembimbing I yang telah membimbing dan membantu penulis untuk mengembangkan pemikiran dan penyusunan skripsi ini hingga selesai. Bapak Asep Indra Syahyadi, S. Kom., M. Kom sebagai pembimbing II yang telah membimbing dan membantu penulis untuk mengembangkan pemikiran dalam penyusunan skripsi ini hingga selesai.
5. Bapak Faisal, S.T., M.T selaku penguji I dan Bapak Drs. H. Mahyuddin Latuconsina, S.H., M.A. selaku penguji II yang telah menguji dan membimbing dalam penulisan skripsi ini.
6. Staf/pegawai dalam jajaran lingkup Fakultas Sains dan Teknologi, Universitas Islam Negeri Alauddin Makassar yang telah dengan sabar melayani penulisan dalam menyelesaikan administrasi pengurusan skripsi sehingga pengurusan skripsi dapat berjalan dengan lancar.
7. Seluruh dosen, staf dan karyawan Jurusan Teknik Informatika Fakultas Sains dan Teknologi UIN Alauddin Makassar yang telah banyak memberikan sumbangsih baik tenaga maupun pikiran.

8. Teman-teman seperjuangan selama di Teknik Informatika 2016 “ASS16NMENT” yang bersama-sama menjalani suka maupun duka dan tidak pernah berhenti memberikan dukungan dan semangat dalam menempuh pendidikan di kampus.
9. Serta seluruh pihak yang tidak dapat penulis sebutkan satu per-satu, namun banyak terlibat membantu penulis dalam proses penyusunan skripsi ini.

Penulis sadar bahwa tentunya dalam penulisan skripsi ini masih banyak terdapat kekurangan untuk itu saran dan kritik dari pembaca yang sifatnya membangun sangat diharapkan demi pengembangan penulis kedepan. Semoga skripsi ini dapat berguna bagi para pembaca atau siapa saja yang tertarik dengan materinya. Lebih dan kurangnya penulis mohon maaf yang sebesar-besarnya, semoga Allah SWT melimpahkan rahmat-Nya kepada kita semua Aamiin.

Gowa, 10 Agustus 2023

Penyusun,



Iswandi Aswar
Nim : 60200116093

DAFTAR ISI

PERNYATAAN KEASLIAN SKRIPSI	ii
PERSETUJUAN PEMBIMBING	iii
LEMBAR PENGESAHAN	iv
KATA PEGANTAR	iv
DAFTAR ISI	viii
DAFTAR GAMBAR	xi
DAFTAR TABEL	xiv
ABSTRAK	xv
BAB I PENDAHULUAN	1
A. Latar Belakang Masalah.....	1
B. Rumusan-Masalah.....	5
C. Fokus Penelitian dan Deskripsi Fokus	5
D. Kajian Pustaka.....	7
E. Tujuan dan Kegunaan Penelitian	9
1. Tujuan.Penelitian.....	9
2. Manfaat.Penelitian.....	9
BAB II TINJAUAN TEORITIS	10
A. Dispenser.....	10
B. Android	12
C. Mikrokontroler	13
D. Arduino Mega 2560	14
E. WeMos mini ESP8266.....	15
F. Arduino IDE.....	18
G. Water Flow Sensor	20
J. Sensor Limit.Switch.....	25
K. Motor Stepper	26
L. Modul RTC DS 1307	27
M. Relay	28
N. LCD (Liquid Crystal Display)	30
O. Buzzer	30
P. Blynk.....	31
BAB III METODOLOGI PENELITIAN	33
A. Jenis & Lokasi Penelitian.....	33

B. Pendekatan Penelitian	33
C. Sumber Data.....	33
D. Metode Pengumpulan Data	33
E. Instrumen Penelitian.....	34
1. Perangkat Keras.....	34
2. Perangkat Lunak	34
F. Teknik Pengujian Dan Analisis Data	35
1. Pengolahan Data.....	35
2. Analisis Data.....	35
G. Metode Pengujian Alat.....	35
H. Teknik Pengujian Sistem	36
BAB IV ANALISIS DAN PERANCANGAN SISTEM.....	37
A. Rancangan Diagram Blok Sistem	37
B. Perancangan Perangkat Keras	40
1. Perancangan Power Supply	40
2. Perancangan Papan <i>Controller</i> (Arduino Mega)	41
3. Perancangan Mikrokontroler Wemos Mini ESP8266	42
4. Perancangan Sensor RTC	43
5. Perancangan Sensor Limit Switch.....	44
6. Perancangan Sensor Ultrasonic	45
7. Perancangan Sensor <i>Water Flow</i>	46
8. Perancangan LCD Display	47
9. Perancangan Driver 44988 dan Motor Stepper	48
10. Perancangan Modul <i>Relay</i> Dan <i>Motor Pump</i>	49
11. Perancangan <i>Buzzer</i>	51
12. Perancangan Push Button	51
13. Perancangan sensor IR (Infra Red).....	52
14. Perancangan Keseluruhan Sistem.....	53
C. Perancangan Perangkat Lunak	54
1. Use Case Diagram	54
2. Data Flow Diagram	55
3. FlowChart	55
4. Perancangan <i>Interface</i> (Antar Muka)	56
BAB V IMPLEMENTASI DAN PENGUJIAN SISTEM.....	58

A. Implementasi	58
1. Hasil Perancangan Perangkat Keras	58
2. Hasil Perancangan Perangkat Lunak	60
B. Pengujian Sistem	61
1. Pengujian Setiap Alat	63
2. Pengujian Perblok	77
3. Pengujian Sistem Secara Keseluruhan	84
BAB IV PENUTUP	90
A. Kesimpulan	90
B. Saran	91
DAFTAR PUSTAKA	93
LAMPIRAN	96
A. Dokumentasi	96
B. Listing Program	100
C. Daftar Riwayat Hidup	108

DAFTAR GAMBAR

Gambar II.1. Dispenser.	11
Gambar II.2. Arduino Mega 2560.....	15
Gambar II.3. Wemos Mini ESP8266	17
Gambar II.4. Rangkaian Pin Wemos Mini ESP8266.....	18
Gambar II.5. Interface-Arduino-IDE.	19
Gambar II.6. Water Flow Sensor.	21
Gambar II.7. Sensor IR (Infra Red).	23
Gambar II.8. Sirkuit Rangkaian Sensor IR (Infra Red).	23
Gambar II.9. Cara Kerja Sensor Ultrasonic.	24
Gambar II.10. Sensor Ultrasonic.....	24
Gambar II.11. Limit Switch.	25
Gambar II.12. Motor Stepper.	26
Gambar II.13. Rangkaian Motor Stepper Bipolar	27
Gambar II.14. Rangkaian Motor Stepper Unipolar.....	27
Gambar II.16. Modul-RTC DS 1307.	28
Gambar II.17. Relay.....	29
Gambar II.18. LCD (Liquid Crystal Display).....	30
Gambar II.19. Buzzer.....	31
Gambar II.20. Blynk.	32
Gambar IV.1. Rancangan Diagram Blok.	38
Gambar IV.2. Desain Alat Dispenser Otomatis Berbasis Mobile	40
Gambar IV.3. Rancangan Power Supply.	41
Gambar IV.4. Rancangan Arduino Mega.	42
Gambar IV.5. Rancangan Wemos Mini ESP8266.....	43
Gambar IV.6. Sensor RTC (Reel Time Clock).....	44
Gambar IV.7. Rancangan Limit Switch.....	45
Gambar IV.8. Rancangan Sensor Ultrasonic.	46
Gambar IV.9. Rancangan Sensor Water Flow.	47
Gambar IV.10. Rancangan LCD Display.	48
Gambar IV.11. Rancangan Motor Stepper.....	49

Gambar IV.12. Rangkaian Relay dan Motor Pump.	50
Gambar IV.13. Rangkaian Buzzer.	51
Gambar IV.14. Rangkaian Push Button.	52
Gambar IV.15. Rangkaian Sensor IR (Infra Red).	53
Gambar IV.16. Rancangan Seluruh Sistem.	54
Gambar IV.17. Use Case Diagram.	54
Gambar IV.18. DFD (Data Flow Diagram).	55
Gambar IV.19. Flowchart Alur Sistem.	56
Gambar IV.20. Interface (Antar Muka).	57
Gambar V.1. Hasil Rancangan Perangkat Keras Dispenser Otomatis Menggunakan Mikrokontroler Arduino Berbasis Mobile.	58
Gambar V.2. Tampak Depan Dispenser.	59
Gambar V.3. Hasil Rancangan Perangkat Lunak.	60
Gambar V.4. Bagan Pengujian Sistem.	62
Gambar V.5. Pengujian Koneksi Wifi.	63
Gambar V.6. Pengujian Modul RTC (Real Time Clock).	64
Gambar V.7. Pengujian Sensor IR (Infrared).	67
Gambar V.8. Pengujian Sensor Water Flow.	69
Gambar V.9. Pengujian Sensor Water Flow Pada LCD dan aplikasi mobile dengan volume air gallon 19.00 Liter.	69
Gambar V.10. Pengujian sensor water flow pada LCD dan aplikasi mobile dengan volume air yang telah mencapai batas atau hampir habis.	70
Gambar V.11. Pengujian volume sensor water flow dengan volume terukur menggunakan gelas ukur.	71
Gambar V.12. Sensor Ultrasonik Untuk Pengisian Air Otomatis.	73
Gambar V.13. Pengujian Sensor Ultrasonik.	74
Gambar V.14. Pengujian LCD Display.	77
Gambar V.15. Pengujian Sensor RTC dan Module Relay.	78
Gambar V.16. Pengujian Sensor RTC dan Module Relay (Mode On).	78
Gambar V.17. Pengujian Sensor RTC dan Module Relay (Mode Off).	79

Gambar V.18. Pengujian sensor IR 1 untuk membaca keberadaan objek atau gelas dan IR 2 untuk membaca ketinggian gelas.	81
Gambar V.19. Pengujian sensor IR 2 untuk membaca ketinggian gelas dan sensor ultrasonic untuk membaca ketinggian air pada gelas.	82
Gambar V.20. Pengujian sensor ultrasonic dan sensor limit switch.	83
Gambar V.21. Pengujian LCD dan aplikasi mobile.	83
Gambar V.22. Alat Dan Aplikasai Dalam Kondisi Off.	85
Gambar V.23. Alat dan Aplikasi Dalam Kondisi Standby.	86
Gambar V.24. Alat dan Aplikasi Dalam Kondisi On.	87
Gambar V.25. Alat dan Aplikasi Saat Pengisian Air Pada Gelas.	88

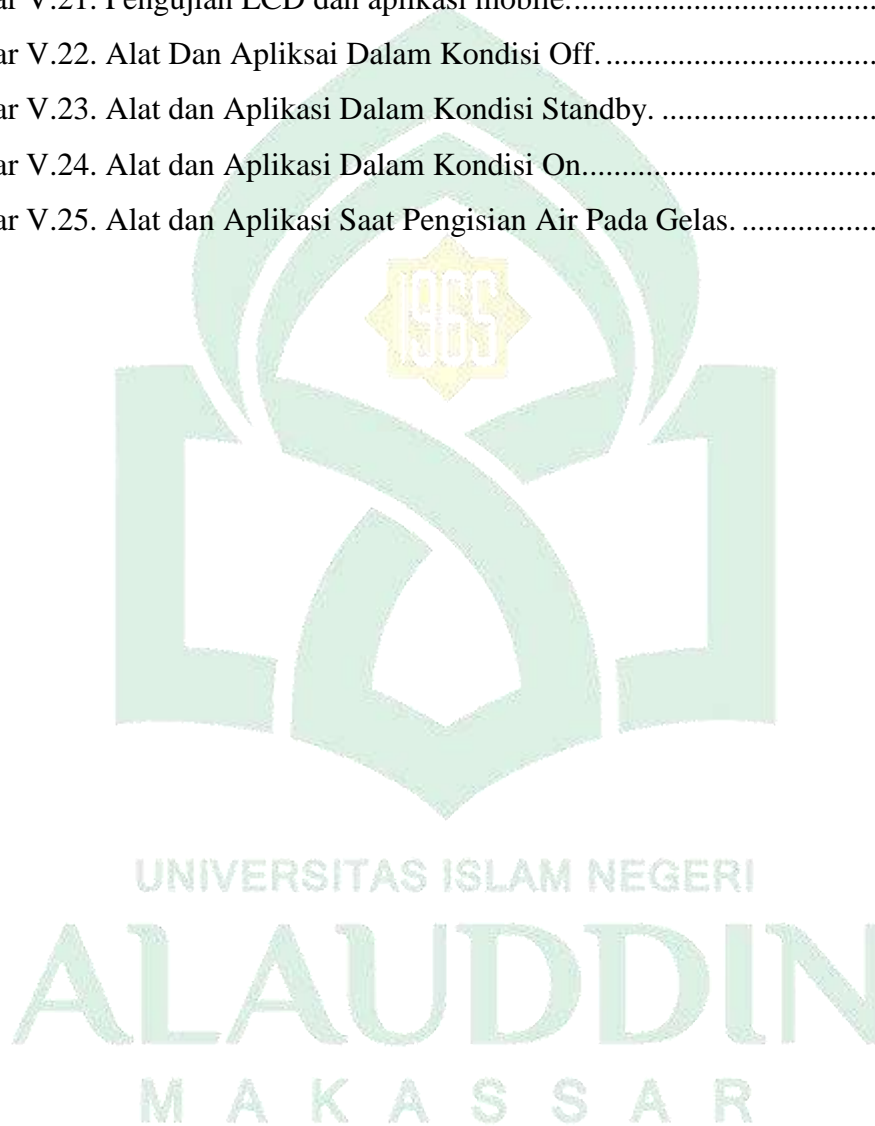

DAFTAR TABEL

Tabel II.1. Fitur-fitur aplikasi Arduino IDE serta penjelasannya.	20
Tabel. V.1. Hasil Pengujian Modul RTC.....	65
Tabel. V.2. Hasil Pengujian Sensor Infrared.	67
Tabel. V.3. Hasil Pengujian Sensor waterflow.	71
Tabel. V.4. Hasil pengujian Sensor ultrasonik.....	75
Tabel. V.5. Hasil Pengujian Modul RTC (Real Time Clock) dan Modul Relay. .	79
Tabel. V.6. Pengujian Sistem Secara Keseluruhan.	88

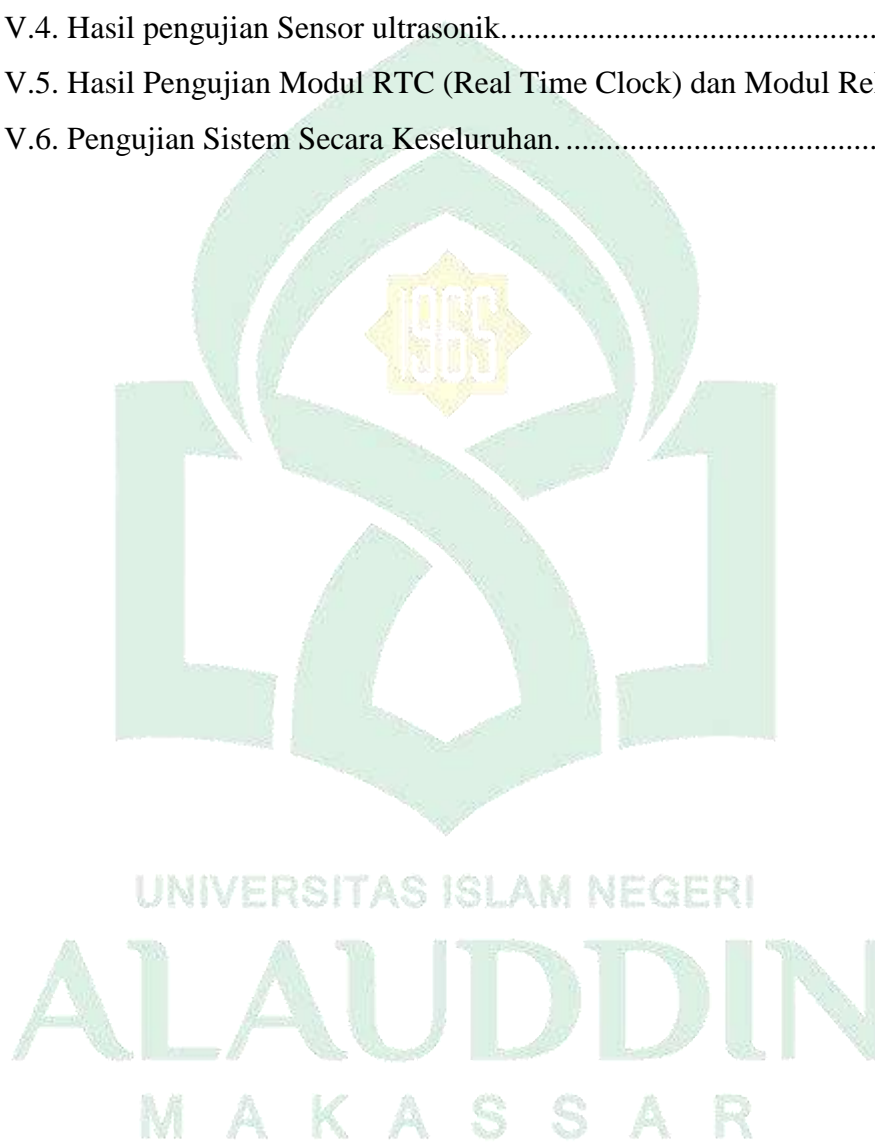

ABSTRAK

NAMA : Iswandi Aswar
NIM : 60200116093
JURUSAN : Teknik Informatika
JUDUL : Rancang Bangun Alat Dispenser Otomatis Menggunakan Mikrokontroler Arduino Berbasis Mobile
PEMBIMBING I : Ir. A. Muhammad Syafar, S.T., M.T., IPM.
PEMBIMBING II : Asep Indra Syahyadi, S.Kom, M.Kom.

Air merupakan komponen vital dalam kehidupan manusia dan memenuhi beragam kebutuhan sehari-hari. Dispenser air minum, yang umumnya beredar di pasaran, seringkali memiliki keterbatasan dalam pemantauan volume air dan pengaturan waktu kerja. Untuk mengatasi masalah ini, penelitian ini mengusulkan pengembangan dispenser otomatis berbasis mikrokontroler Arduino yang terintegrasi dengan aplikasi mobile. Alat dispenser otomatis ini dapat mendeteksi keberadaan gelas, mengukur ketinggian gelas, serta menghitung volume air dalam galon menggunakan sensor infrared, sensor ultrasonik, dan sensor water flow. Lebih lanjut, dispenser ini dilengkapi dengan fitur pengaturan jam dan hari kerja yang memungkinkan operasional pukul 08.00 hingga 17.00 pada hari Senin hingga Jumat, dengan nonaktif di luar jam dan hari tersebut. Pengguna juga dapat mengontrolnya secara jarak jauh melalui aplikasi mobile (Android) ketika di luar jam kerja. Fitur notifikasi memberitahukan status dispenser yang aktif atau nonaktif serta volume air dalam galon. Hasil pengujian menyeluruh menunjukkan bahwa alat dispenser otomatis ini berfungsi sesuai dengan perancangannya, termasuk kemampuannya untuk mengukur volume air pada galon ukuran standar 19 liter yang umum digunakan di pasaran. Penelitian ini berpotensi untuk meningkatkan efisiensi penggunaan air dan mengurangi pemborosan energi.

Hasil penelitian ini menunjukkan bahwa alat dispenser otomatis mampu mengukur volume air pada galon ukuran standar 19 liter yang umum digunakan di pasaran. Dengan demikian, alat dispenser otomatis ini memiliki potensi untuk meningkatkan efisiensi penggunaan air dan mengurangi pemborosan energi.

Kata Kunci : Dispenser Otomatis, Mikrokontroler Arduino, Mobile, Sensor Infrared, Sensor Ultrasonik, Sensor Water flow, Aplikasi Mobile.

BAB I

PENDAHULUAN

A. Latar Belakang Masalah

Air merupakan komponen vital dalam kehidupan. Setiap makhluk hidup memerlukan air. Manusia tidak diragukan lagi kebutuhan air karena sekitar 70% dari komponen tubuh manusia terdiri dari air. Selain itu, setiap wilayah geografis dan fase kehidupan memiliki kebutuhan air yang berbeda untuk memenuhi kebutuhan sehari-hari. Misalnya, kebutuhan air di daerah kering akan berbeda dengan kebutuhan air di daerah yang beriklim lembab. Selain itu, kebutuhan air juga berbeda antara bayi, anak-anak, dewasa, dan orang tua. Hal ini dikarenakan aktivitas, metabolisme, dan kondisi fisik yang berbeda pada setiap tahap kehidupan. Kebutuhan air juga dipengaruhi oleh gaya hidup masing-masing individu. Jumlah pengguna air cenderung meningkat seiring dengan adanya perubahan gaya hidup, seperti meningkatnya aktivitas fisik, kegiatan olahraga, atau konsumsi makanan tertentu.

Pasokan air bersih tidak sebanding dengan kebutuhan masyarakat akan air minum yang terus meningkat seiring dengan pertambahan jumlah penduduk. Salah satu faktornya adalah berkembangnya pencemaran air tanah, oleh karena itu berbahaya untuk digunakan sebagai persediaan air minum. Saat ini, ada banyak cara untuk memenuhi kebutuhan air minum masyarakat. Di kota-kota besar saat ini kebanyakan masyarakat mengandalkan dari depot air isi ulang atau dari air isi ulang dari perusahaan air minum lokal untuk memenuhi kebutuhan air sehari-hari baik untuk di minum maupun untuk memasak, (Mairizki, 2017).

Karena pentingnya manfaat air bagi kehidupan banyak ayat Al-Qur'an yang menerangkan bahwa air merupakan sumber utama bagi kehidupan. Misalnya dalam Surah QS. An Nahl/16: 10 yang berbunyi:

هُوَ الَّذِي أَنْزَلَ مِنَ السَّمَاءِ مَاءً لَكُمْ مِنْهُ شَرَابٌ وَمِنْهُ شَجَرٌ فِيهِ تُسِيمُونَ

Terjemahnya:

“Dialah yang telah menurunkan air (hujan) dari langit untuk kamu. Sebagiannya menjadi minuman dan sebagiannya (menyuburkan) tumbuhan yang dengannya kamu menggembalakan ternakmu” (Kementerian Agama RI, 2022).

Dalam tafsir Al-Jalalain dijelaskan: Dialah yang telah menurunkan air hujan itu dari langit untuk kalian, sebagiannya menjadi minuman untuk kalian minum dan sebagiannya menjadi tumbuh-tumbuhan. Maksudnya oleh sebab air itu menjadi suburlah tumbuh-tumbuhan yang pada tempat tumbuhnya kalian menggembalakan ternak kalian, kalian jadikan sebagai tempat menggembalakan ternak. (Al-Mahalli, 2020).

Allah SWT menyatakan bahwa sumber utama dari semua makhluk hidup dalam ayat ini adalah air. Bahkan dalam surah An Nahl ini, terbukti bahwa Allah SWT menganugerahkan karunia yang mereka alami secara langsung, seperti air hujan yang bisa digunakan untuk minum dan kebutuhan sehari-hari lainnya. Komponen utama sel, jaringan, dan organ manusia adalah air. Sementara makhluk hidup dapat bertahan selama berminggu-minggu tanpa makanan, mereka hanya dapat bertahan beberapa hari tanpa air.

Kemajuan teknologi saat ini telah menyebabkan perubahan cepat dalam gaya hidup masyarakat. Elektronika merupakan salah satu teknologi yang mengalami kemajuan cukup pesat. Setiap tahun, alat-alat baru diciptakan untuk memudahkan atau mempercepat kerja manusia. Orang-orang semakin dimanjakan oleh kemudahan ini dalam kehidupan sehari-hari. Hal ini terlihat dari terciptanya berbagai perangkat elektronik rumah tangga dengan berbagai kegunaan, seperti penyedia air atau dispenser.

Dispenser adalah salah satu barang elektronik rumah tangga yang banyak dijual di pasaran untuk memudahkan penyajian air minum. Sudah ada banyak jenis dispenser dengan berbagai fungsi pendukung berkat kemajuan teknis yang terus bermunculan. Dispenser diciptakan dengan kemampuan untuk memanaskan dan mendinginkan air dengan memakai gravitasi untuk mengarahkan air dari galon dan tabung, (Laksana, 2018).

Dispenser biasanya digunakan oleh masyarakat sekarang sebagai tempat untuk mengambil dan menyimpan air minum. Kebanyakan dispenser yang beredar di pasaran kebanyakan masih memiliki batasan setelah digunakan. Air galon hanya bisa dipantau oleh pengguna dengan melihat secara langsung ke dispenser. Cara tersebut tidak efektif apabila diimplementasikan pada tempat yang memiliki banyak ruangan dengan setiap dispenser di dalamnya. Pengguna yang bertugas mengawasi air galon di setiap dispenser harus melihat satu persatu secara langsung dan mematikan secara manual apabila air galon pada dispenser telah habis. Permasalahan ini terjadi, karena tidak adanya alat pengingat dan pemantau isi air

galon pada dispenser yang dapat memberikan informasi kepada pengguna dari jarak jauh.

Sebagaimana dijelaskan dalam firman Allah SWT dalam QS. Az-Zariyat/51: 55 tentang peringatan itu bermanfaat bagi orang-orang yang beriman, yang berbunyi :

وَذِكْرٌ فَإِنَّ الذِّكْرَى تَنْفَعُ الْمُؤْمِنِينَ

Terjemahnya:

“Dan tetaplah memberi peringatan, karena sesungguhnya peringatan itu bermanfaat bagi orang-orang mukmin” (Kementerian Agama RI, 2019).

Dalam tafsir Ibnu Katsir dijelaskan: Kami tidak mencelamu dengan sikap tersebut. Dan tetaplah memberi peringatan, karena sesungguhnya peringatan itu bermanfaat bagi orang-orang yang beriman. Yakni sesungguhnya yang dapat menerima manfaat peringatan itu hanyalah orang-orang yang hatinya beriman. (Ismail, 2020).

Ayat ini memerintahkan Nabi Muhammad SAW untuk terus mengeluarkan peringatan dan nasihat karena pesan-pesan itu akan bermanfaat bagi mereka yang terbuka hatinya untuk menerimanya. Ali bin Abi Thalib berkata, “Setelah turunnya ayat ke-55, yaitu ketika Allah SWT memerintahkan Nabi Muhammad SAW untuk berpaling, semua orang merasa bahwa tragedi akan menimpa mereka.” Pernyataan ini diriwayatkan oleh Ibnu Jarir, Ibnu Abi Hatim, dan Al-Baihaqi, saat turunnya ayat ke-55 ini, legalah perasaan dan lapanglah dada kami, (Kementerian Agama RI, 2019).

Selama ini kebanyakan para pengguna dispenser masih memiliki kebiasaan yang salah dalam menggunakan dispenser yaitu dengan menyalakannya secara terus menerus meskipun sedang tidak digunakan baik jam kerja maupun di luar jam kerja, Hal tersebut dapat mengakibatkan kerusakan pada pemanas, pendingin, dan pompa air saat volume air pada galon dispenser dalam keadaan kosong dan juga terjadi pemborosan listrik.

Berdasarkan permasalahan tersebut diatas, peneliti berencana untuk membuat suatu alat yang dapat memantau dan mengontrol kondisi galon dan juga dapat memberikan peringatan tentang isi air galon pada dispenser dari jarak jauh serta dapat membantu para pengguna untuk memudahkan dalam pengisian air pada gelas secara otomatis yang dibahas dalam sebuah judul yaitu “Rancang Bangun Alat Dispenser Otomatis Menggunakan *Mikrokontroler Arduino* Berbasis *Mobile*”.

B. Rumusan Masalah

Berdasarkan latar belakang diatas, maka rumusan masalah yang akan dibahas dalam penelitian ini adalah “Bagaimana membantu pengguna dalam memantau volume air galon pada dispenser dengan merancang alat prototipe dispenser otomatis yang dapat bekerja sesuai jam hari kerja dan dapat secara otomatis mengisi air pada gelas, serta dapat mengontrol *On/Off* dari jarak jauh melalui aplikasi *mobile (android)* untuk mempermudah pengguna dalam mengoperasikan dispenser diluar jam kerja?”.

C. Fokus Penelitian dan Deskripsi Fokus

Agar dalam pengerjaan tugas akhir ini lebih tertuju, maka fokus penelitian pada penulisan ini difokuskan pada beberapa pembahasan sebagai berikut :

1. Alat ini dapat berkerja sesuai jam kerja.
2. Pengguna dapat mengontrol *On/Off* dispenser melalui perangkat *mobile (Android)*.
3. Alat ini dapat memonitoring jumlah air galon pada dispenser melalui perangkat *mobile (Android)*.
4. Alat ini dapat menonaktifkan pemanas pada dispenser secara otomatis jika air pada galon telah mencapai batas atau hampir habis.
5. Alat ini dapat mengisi air minum pada gelas secara otomatis.

Selanjutnya, penjelasan yang sesuai dengan deskripsi topik dalam penelitian ini diberikan untuk membantu pemahaman, memberikan gambaran, dan menyamakan perspektif antara penulis dan pembaca. Berikut ini adalah deskripsi dari fokus penelitian:

1. Alat ini sangat efektif digunakan pada kantor/perusahaan yang banyak memiliki dispenser.
2. Alat ini dapat bekerja sesuai hari dan jam kerja kantor/perusahaan.
3. Pengguna dapat mengontrol *On/Off* dispenser secara jarak jauh melalui perangkat *mobile (Android)* di luar jam dan hari kerja.
4. Pengguna dapat memonitoring jumlah volume air pada galon dispenser secara jarak jauh melalui perangkat *mobile (Android)*.
5. Alat ini dapat mematikan pemanas atau *heater* pada dispenser secara otomatis jika batas volume air pada galon sudah mencapai batas yang telah ditentukan kemudian memberi informasi bahwa volume air hampir habis melalui perangkat *mobile (Android)*.

6. Alat ini dapat melakukan pengisian air minum pada gelas secara otomatis.

D. Kajian Pustaka

Dalam penulisan ini peneliti menggali beberapa informasi yang relevan dari penelitian-penelitian sebelumnya sebagai bahan perbandingan, baik mengenai kekurangan atau kelebihan yang sudah ada untuk menunjukkan pokok utama yang telah dipelajari tercantum dalam bagian ini. Beberapa peneliti yang dimaksud adalah:

Rafif (2019) dalam penelitiannya yang berjudul “Dispenser Otomatis Menggunakan *Mikrokontroler Arduino*”. Tujuan penelitian ini adalah untuk merancang sebuah alat dispenser otomatis yang dapat mendeteksi keberadaan gelas dan ketinggian air pada galon berbasis *mikrokontroler*.

Adapun kesamaan antara peneliti sebelumnya dengan yang akan diteliti adalah sama-sama merancang alat dispenser otomatis menggunakan *mikrokontroler*. Sementara perbedaan antara penelitian sebelumnya dengan yang akan diteliti adalah penelitian sebelumnya yaitu ketika isi air pada galon telah mencapai batas yang ditentukan maka akan menampilkan notifikasi berupa lampu *LED* dan keseluruhan sistem dispenser otomatis tidak dapat dijalankan hingga dilakukan pengisian ulang air pada galon, sedangkan yang diteliti adanya perkembangan teknologi yang digunakan dalam penelitian saat ini. Artinya, informasi atau notifikasi yang diberikan kepada pengguna melalui aplikasi *mobile*, yang memungkinkan pengguna untuk mengetahui bahwa air pada galon hampir habis secara jarak jauh.

Prasetyo (2017) dalam penelitiannya yang berjudul “Perancangan Dan Implementasi Pengendali Dispenser Air Otomatis Menggunakan *Mikrokontroler* Berbasis Sms *Gateway*”. Tujuan dari penelitian ini yaitu untuk membangun dan merancang sebuah alat pemantau isi air pada galon dispenser berbasis sms gateway.

Adapun kesamaan antara penelitian sebelumnya dengan yang akan diteliti adalah sama-sama merancang dan membangun sebuah alat dispenser otomatis yang dapat memantau isi air galon pada dispenser. Dan adapun perbedaan antara penelitian sebelumnya adalah jika air pada galon telah habis atau mencapai batas yang telah ditentukan, alat tersebut tidak dapat mematikan pemanas atau heater pada dispenser secara otomatis, sedangkan yang akan diteliti jika air pada galon telah mencapai batas yang telah ditentukan, maka alat ini akan otomatis mematikan pemanas atau heater pada dispenser secara otomatis.

Henderi (2020) dalam penelitiannya yang berjudul “Alat Pemantau Air Galon Dan Pengisi Gelas Otomatis Berbasis *Esp8266*”. Tujuan dari penelitian ini yaitu untuk membangun dan merancang alat pemantau air galon pada dispenser otomatis dan dapat mendeteksi keberadaan gelas.

Adapun kesamaan antara peneliti sebelumnya dengan yang akan diteliti yaitu sama-sama untuk merancang sebuah alat dispenser otomatis yang dapat memantau isi air galon pada dispenser. Sedangkan perbedaan antara penelitian sebelumnya dengan yang akan diteliti saat ini adalah penelitian sebelumnya yaitu ketika air pada galon telah mencapai batas yang telah ditentukan atau habis maka akan mengirimkan informasi bahwa air pada galon telah habis melalui aplikasi *mobile*, sedangkan yang akan diteliti saat ini yaitu jika air pada galon telah

habis atau mencapai batas yang telah ditentukan maka akan mengirimkan sebuah informasi melalui aplikasi *mobile*, juga memberikan penanganan dengan cara mematikan pemanas atau heater pada dispenser secara otomatis.

E. Tujuan dan Kegunaan Penelitian

1. Tujuan Penelitian

Membangun dan merancang sebuah alat yang dapat mengontrol dan memantau dispenser otomatis menggunakan *mikrokontroler* berbasis *mobile* yang memberikan kemudahan bagi pengguna.

2. Manfaat Penelitian

Penelitian ini diharapkan dapat memberikan manfaat, antara lain tiga aspek utama:

a. Bagi Penulis

Menambah khazanah informasi di bidang ilmu Teknik Informatika, khususnya yang berkaitan dengan kreativitas saat menggunakan *Arduino* dan *Water Flow Sensor* dalam kehidupan sehari-hari.

b. Bagi Masyarakat Umum

Memberikan kemudahan dan kenyamanan bagi pengguna, serta mengefisienkan waktu untuk mengontrol dan memantau alat ini melalui *smartphone*.

c. Bagi Dunia Akademik

Sebagai bahan referensi yang dapat digunakan untuk perbandingan dan kerangka acuan untuk kasus yang berkaitan dengan sistem kontrol.

BAB II

TINJAUAN TEORITIS

A. Dispenser

Dispenser adalah peralatan rumah tangga yang menjalankan sistem pendinginnya dan memanaskan elemen pemanasnya menggunakan listrik. Ada dispenser yang beroperasi dengan prinsip yang sama seperti mesin pendingin dan elemen pemanas (*compresor*). Pemanas berfungsi sebagai komponen utama dari dispenser atau air minum, yang merupakan bagian dari peralatan listrik atau elektronik. Pekerjaan utama pemanas adalah memanaskan air di dalam tabung penampung, dan biasanya memiliki peringkat daya antara 200 dan 300 *Watt*. Dispenser air dapat dipanaskan dengan pemanas.

Biasanya, dispenser menampung 19 liter air pada galon. Air sering dipanaskan menggunakan dispenser. Ada berbagai dispenser air di pasaran saat ini yang juga bisa memanaskan dan mendinginkan air. Alat pendingin yang dapat mendinginkan air ini digunakan dengan dispenser air pendingin. Perangkat pendingin semacam ini sering disebut sebagai pendingin kompresor.

Dispenser dirancang untuk memanaskan atau mendinginkan air dalam galon yang berukuran sekitar 19 liter. Di dalam dispenser atas terdapat tabung baja tahan karat, dan bagian luar tabung dibungkus dengan tabung tembaga dengan ukuran $\frac{1}{4}$ yang digunakan untuk mendinginkan air. Gulungan pipa, yang mirip dengan evaporator di lemari es atau AC, ada di bagian luar tabung, (Agustiani, 2016).

Adapun beberapa jenis dispenser yaitu:

- a. Dispenser biasa adalah dispenser yang hanya berfungsi sebagai wadah untuk menuangkan air. Untuk menggunakannya galon yang berisi air minum harus diletakkan di atas dispenser dengan cara terbalik. Kedua keran yang didesain khusus untuk dispenser berfungsi menghasilkan air saat keran ditekan.
- b. Dispenser Normal dan *Hot* adalah sebuah dispenser yang tidak memiliki mesin pendingin, dispenser ini hanya memiliki mesin pemanas yang bisa merebus air serta menjadi wadah air minum biasa pada sebuah galon.
- c. Dispenser *Cold* dan *Hot* adalah sebuah dispenser yang memiliki fungsi dua sekaligus yaitu mendinginkan dan memanaskan air. Dispenser ini menggunakan pemanas (*heater*) untuk memanaskan air. Jika ingin mendinginkan air, dispenser ini menggunakan prinsip operasi elemen pendingin untuk mendinginkan air.



Gambar II.1. *Dispenser.*

(Sumber: <https://wikimedia.org/Wikipedia/Dispenserair/Dispenser.png>)

B. Android

Android adalah sistem operasi *open source* untuk perangkat seluler seperti *smartphone* dan *tablet* yang dibangun di atas sistem Linux. Tidak hanya itu, peralatan elektronik dan TV pintar yang canggih menggunakan sebuah sistem operasi *android* sebagai sistem operasi bawaannya. Ada 84 sebuah perusahaan yang bergabung di *Open Handset Alliance (OHA)*, seperti AKM, KKDI, EBAY, GARMIN, INTEL, SAMSUNG, TELECA, SYNAPTICS, GOOGLE dan lain-lain. *Open Handset Alliance (OHA)* berjanji dan bertekad untuk selalu mengembangkan semua standar teknologi, membuat *handset* dan layanan berbasis *platform android*.

Operasi *android* menyediakan pendekatan terintegrasi untuk mengembangkan aplikasi untuk perangkat seluler, sehingga pengembang aplikasi atau aplikasi developer hanya perlu untuk membuat program berbasis *android* yang berjalan di berbagai perangkat yang menjalankan operasi *android*.

Fitur-fitur *android* begitu menakjubkan sehingga mereka memiliki kekuatan untuk memikat para pengembangnya. Daya Tarik keunggulan sistem operasi ini, selain kemampuannya adalah memilih *android* juga dilengkapi dengan beberapa tambahan yang menarik dan unik. Kelebihan *android* adalah sebagai berikut :

- a. Mempunyai pasar yang sangat besar dan akan terus tumbuh di masa depan.
- b. Siapa saja bisa mengembangkan *platform*.

- c. Mempunyai kelompok pengembang yang sangat luas dan akan terus besar di masa depan.
- d. Memiliki kode sumber terbuka (*Open Source*).
- e. Mampu mengurangi atau menekan biaya pengembang.
- f. Memiliki rasio sukses lebih tinggi.
- g. Kaya akan fitur-fitur.
- h. Memiliki lingkungan pengembangan (*development environment*) yang luas, (Wadi, 2018).

C. Mikrokontroler

Mikrokontroler adalah jenis prosesor yang digunakan untuk mengendalikan perangkat. *Mikrokontroler* terbuat dari komponen dasar yang sama seperti *mainframe* dan komputer portabel, meskipun memiliki faktor ukuran yang jauh lebih kecil. Mirip dengan kebanyakan komputer, *mikrokontroler* adalah sebuah perangkat atau mesin yang menjalankan instruksi yang diberikan kepadanya, dengan kata lain seorang *programmer* menulis program yang sebenarnya. Perangkat lunak ini menginstruksikan kepada mesin untuk melakukan tugas yang lebih menantang yang telah ditentukan oleh *programmer*.

Mikrokontroler memiliki beberapa fitur-fitur yang umum sebagai berikut :

- a. *Random Access Memory* atau biasa di sebut dengan RAM, berfungsi untuk menyimpan perintah yang disediakan oleh para pengguna atau user.
- b. *Register*, *register* adalah lokasi untuk menyimpan nilai yang telah disediakan *mikrokontroler* dan yang akan digunakan dalam prosedur.

- c. *Read Only Memory* atau biasa disebut dengan ROM, berfungsi sebagai menyimpan sebuah *variabel*. Memori ini memiliki sifat yang berarti jika tidak mendapatkan catu daya semua datanya akan hilang.
- d. *Input* dan *Output*, *pin Input* adalah berfungsi sebagai komponen yang menerima sinyal dari luar, dapat dihubungkan ke berbagai perangkat *input*, termasuk *keypad*, *sensor*, dan perangkat lainnya. Sedangkan *pin Output* adalah komponen yang menggunakan *output* dari prosedur algoritma *mikrokontroler* untuk mengirim sinyal.
- e. *Interrupt* adalah bagian *mikrokontroler* yang memiliki fungsi sebagai pelaksana yang telah di instruksikan, memungkinkan program utama dihentikan saat sedang berjalan untuk menjalankan program instruksi terlebih dahulu.
- f. *Special Function Register* adalah register unik dengan tujuan untuk mengontrol jaringan mikrokontroler. Dalam RAM, register ini terletak.

Mikrokontroler tipikal yang menawarkan factor-faktor yang mempengaruhi perintah, akses langsung ke I/O, dan penanganan instruksi yang cepat dan efisien. *Mikrokontroler* adalah “*Solusi Satu Chip*” yang sangat mengurangi biaya dan kuantitas komponen, (maimunah, 2019).

D. Arduino Mega 2560

Arduino Mega 2560 merupakan papan mikrokontroler yang menggunakan *chip ATmega2560 (datasheet)* yang deprogram menggunakan *software Arduino* dan dapat berjalan baik secara *online* maupun *offline*. *Board* ini memiliki pin I/O yang cukup banyak, sejumlah 54 buah digital I/O pin (15 pin diantaranya adalah

PWM), 16 pin analog input, 4 pin UART (*Serial Port Hardware*). *Arduino Mega 2560* dilengkapi dengan sebuah *oscillator* 16 Mhz, sebuah port USB, *power jack* DC, *ICSP header*, dan tombol reset. *Board* ini sudah sangat lengkap, sudah memiliki segala sesuatu yang dibutuhkan untuk sebuah mikrokontroler.



Gambar II.2. *Arduino Mega 2560*

(Sumber: <https://www.arduinoindonesia.id/2019/01/arduino-mega-2560>)

Arduino Mega dapat diaktifkan melalui koneksi USB atau dengan Catu daya Eksternal. Sumber listrik dipilih secara otomatis. Eksternal (non USB) daya dapat datang baik dari AC-DC adaptor atau baterai. Adaptor ini dapat dihubungkan dengan cara menghubungkannya *plug* pusat-positif 2,1 mm ke dalam board penghubung listrik. *Lead* dari baterai dapat dimasukkan ke dalam *header* pin GND dan Vin dari konektor *Power*. ATmega2560 memiliki 256 KB dari memori *flash* untuk menyimpan kode (8 KB digunakan untuk bootloader), 8 KB dari SRAM dan 4 KB EEPROM (yang dapat dibaca dan ditulis dengan perpustakaan EEPROM), (Siswanto, 2019)

E. WeMos mini ESP8266

Wemos mini merupakan salah satu Arduino compatible development board yang di rancang khusus untuk keperluan Iot (internet of thing). Wemos

menggunakan chip SoC Wifi yang cukup terkenal saat ini yaitu ESP8266. Pada wemos mini telah chip on board yang dimana tidak memerlukan lagi mikrokontroler untuk pemrosesan data. Wemos mini ESP8266 juga memiliki pin digital dan pin analog yang dimana dapat terhubung dengan sensor atau aktuator. Wemos D1 mini ini dapat diprogram menggunakan IDE Arduino. Wemos mini ESP8266 memiliki banyak kelebihan, antara lain :

1. *Arduino compatible*, artinya dapat diprogram menggunakan *Arduino* IDE dengan sintaks program dan *library* yang banyak terdapat di internet.
2. *Pinout yang compatible* dengan *Arduino uno*, wemos D1 mini merupakan salah satu produk yang memiliki bentuk dan *pinout* standar seperti *Arduino uno*. Sehingga memudahkan kita untuk menghubungkan dengan *Arduino shield* lainnya.
3. Wemos dapat *running stand alone* tanpa perlu dihubungkan dengan *mikrokontroler*. Berbeda dengan modul *wifi* lain masih membutuhkan *mikrokontroler* sebagai pengontrol, wemos dapat *running stand alone* karena di dalamnya sudah terdapat CPU yang dapat diprogram melalui *serial port* ataupun OTA (*Over The Air*) atau transfer program secara *wireless*.
4. *High frequency cpu*, dengan *processor* utama 32 bit berkecepatan 80MHz wemos dapat mengeksekusi program lebih cepat dibandingkan *mikrokontroler* 8 bit yang digunakan di *Arduino*.

5. Dukungan *high level language*, selain menggunakan *Arduino IDE* wemos juga dapat diprogram menggunakan Bahasa *python* dan *Lua*. Sehingga memudahkan bagi *network programmer* yang belum terbiasa menggunakan *Arduino*, (Kusuma, 2018).

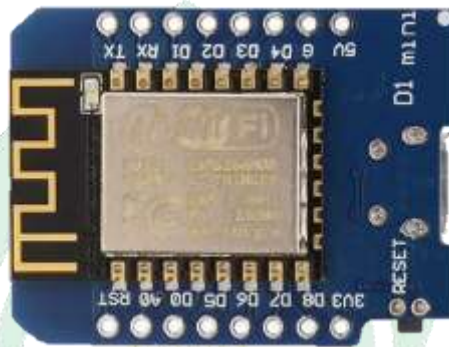

Gambar II.3. *Wemos Mini ESP8266*
(Sumber: <https://indobot.co.id/blog/esp8266-wemos>)

Berikut adalah Spesifikasi dari Wemos Mini Esp8266 :

1. Dapat diprogram menggunakan *Arduino IDE* dan *NodeMCU*
2. 11x I/O pin Digital
3. 1x ADC pin Analog
4. Koneksi micro USB
5. Flash memory 4Mb
6. Clock speed 80Mhz/160Mhz
7. Dimensi 7cm x 5,4cm x 1,5cm, (Kusuma, 2018).

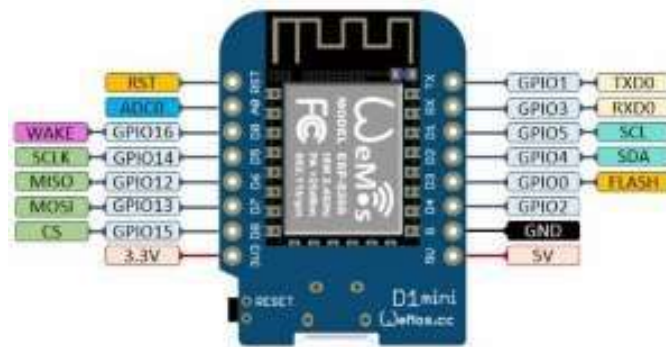

Gambar II.4. Rangkaian Pin Wemos Mini ESP8266.
(Sumber: <https://indobot.co.id/blog/esp8266-wemos>)

F. Arduino IDE

Arduino IDE adalah sebuah singkatan dari (*Integrated Development Environment*), yaitu lingkungan pengembangan terpadu. *Arduino* dikategorikan sebagai lingkungan karena diprogram melalui perangkat lunak untuk menjalankan fungsi-fungsi bawaan melalui *sintaks* atau kode pemrograman. *Arduino IDE* didasarkan pada bahasa pemrograman JAVA. *Library C/C++* yang menjadi bagian integral dari *Arduino IDE* membuat operasi *Input/Output (I/O)* menjadi lebih sederhana dan mudah dilakukan. *Arduino IDE* dibuat menggunakan teknik pengembangan perangkat lunak yang efisien dan fleksibel. Perangkat lunak ini telah ditulis ulang secara menyeluruh untuk menjadi *Arduino IDE*, yang memfasilitasi pemrograman perangkat *Arduino* dengan lebih mudah dan efektif. Sebelum tersedia untuk dibeli, IC *mikrokontroler Arduino* dilengkapi dengan program yang dikenal sebagai *bootloader*, berfungsi sebagai jembatan antara *compiler Arduino* dan *mikrokontroler*.



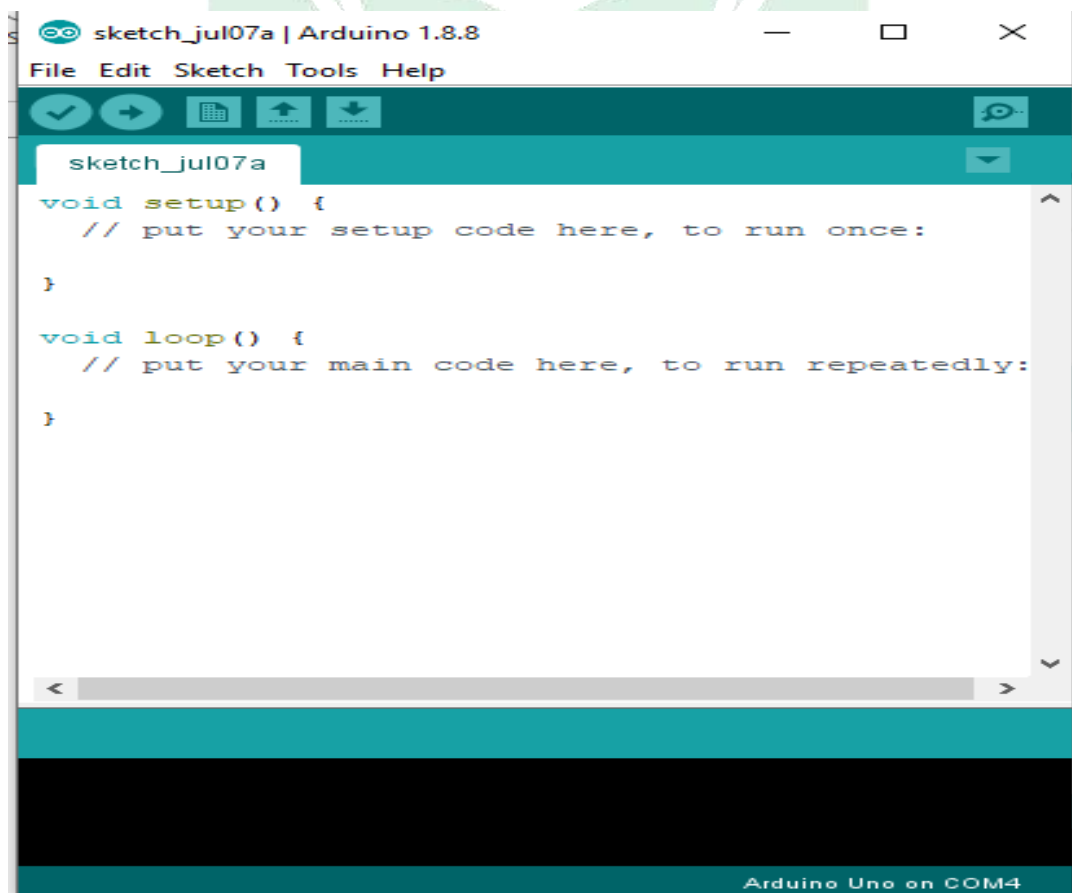

Sebuah program yang dikembangkan menggunakan *Arduino* IDE dijelaskan secara rinci. Sketsa yang telah ditulis dalam editor teks dan disimpan sebagai *file* dengan ekstensi INO. Perangkat lunak editor teks *Arduino* memiliki fitur-fitur seperti salin/tempel dan temukan/ganti, yang membuat penulisan kode program menjadi lebih efisien dan praktis.

Kotak hitam pada program *Arduino* IDE menampilkan kondisi saat ini, seperti status proses *upload* atau kompilasi, serta laporan kesalahan dalam program. Papan *Arduino* dikonfigurasi dan *port* COM yang aktif ditampilkan di sudut kanan bawah program *Arduino* IDE, (Sinduadi, 2021).



Gambar II.5. *Interface-Arduino-IDE.*
(Sumber: Arduino IDE)

Tabel II.1. *Fitur-fitur aplikasi Arduino IDE serta penjelasannya.*

No	Simbol	Keterangan
1	 <i>Verify</i>	Digunakan untuk mengecek bawa kode yang ditulis sesuai dengan aturan bahasa pemrograman yang ada.
2	 <i>Upload.</i>	Digunakan untuk mengelompokkan sebuah program atau kode yang di buat ke dalam bahasa yang dapat di mengerti perangkat atau disebut <i>Arduino</i> .
3	 <i>New</i>	Berfungsi untuk membuat sketsa yang baru.
4	 <i>Open.</i>	Berguna untuk membuka file atau sketsa yang sh ada
5	 <i>Save.</i>	Berguna untuk menyimpan semua file sketsa yang sudah dibuat.
6	 <i>Serial Monitor.</i>	Berfungsi untuk membuka jendela yang akan di tampilkan pada semua data yang telah dikirim ata di pertukarkan antara <i>arduino</i> dan sketsa pada <i>port serial</i> .

G. Water Flow Sensor

Water Flow Sensor atau sensor air terbuat dari bahan plastic. Termasuk *sensor hall* dan *rotor*. Ini berputar ketika air melalui *rotor*. Tingkat kecepatan putarnya tergantung dari berapa jumlah air yang melewatinya. Patokan pengoperasian pada sensor ini akibat fenomena efek *sensor hall* yang berdasarkan medan magnet pada partikel muatan yang bergerak. Pada arus yang lurus melalui perangkat efek *hall* yang di tempatkan pada medan magnet yang tegak lurus

terhadap arus, membawa muatan bergerak pada satu sisi dan medan listrik dihasilkan. Ketika medan pada listrik semakin meluas, gaya *Lorentz* yang bekerja pada artikel adalah nol (0) saat medan listrik melebar. Potensi *hall* adalah perbedaan potensi antara kedua sisi perangkat. Medan magnet dan arus yang melewati perangkat berkorelasi terbalik dengan *Hall* ini.

Aliran *volumetrik* tidak terlalu berguna saat memantau aliran material di bawah tekanan kecuali jika kerapatannya konstan. Udara dan gas harus mengalir sebelum mencapai pengukur cairan karena koefisien gelombang udara menyebabkan ketidakakuratan saat mengukur kecepatan dan cairan yang tidak dapat dimampatkan. Tidak semua fluida yang bergerak dianggap sebagai fluida yang bergerak. Fluida yang mengalir secara linier terhadap lingkungannya dikatakan bergerak. Jika aliran fluida mengikuti garis dengan puncak yang jelas, itu disebut aliran lurus (melengkung menjadi garis lurus), (Ginting, 2017).



Gambar II.6. *Water Flow Sensor.*

(Sumber: <https://WaterFlowSensor.wordpress.com/WaterFlow-Sensor>)

Water Flow Sensor mempunyai beberapa fitur sebagai berikut :

- a. Tekanan Hidrostatik : $\leq 1,75$ Mpa.
- b. Volume air yang bisa diukur : 1-30L/Menit.

- c. Sumber daya : 4,5-18Volt.
- d. Tekanan air tertinggi : 2 Mpa.
- e. Arus:15ma pada Vcc 5V.
- f. Beban bisa mencapai kapasistas : <10Ma Pada Vcc 5V.
- g. Suhu air maksimum : 80°C.
- h. Kelembapan : 35%-90% RH.
- i. Periode Signal: 0,04 μ S (*Output* meningkat), 0,18 μ S (Waktu Jatuh).
- j. *Amplitudo*: Low \leq 0,5V, High \geq 4,6.
- k. Kekuatan Elektrik mencapai 1250V/Menit.
- l. Diameter penampang: 0,5inch (1,25Cm).
- m. Siklus: 50 % \pm 10 %.
- n. Matrial: PVC.
- o. Hambatan insulasi mencapai : \geq 100 Ω .
- p. Akurasi: \pm 10 %.
- q. *Tipe Sensor*: Hall Effect.
- r. Berat Sensor: 43g, (Ginting, 2017).

H. Sensor IR (Infra Red)

Sensor IR (infra red) adalah perangkat elektronik, yang memancarkan cahaya dari *led* dan cahaya diterima oleh *photodiode*. Sensor ini juga dapat mendeteksi panas serta pergerakan pada benda. Jenis sensor ini hanya mengukur radiasi pancaran. Biasanya benda yang dipancarkan memiliki pengaruh panas yang berbeda terhadap sensor. Sinyal yang dipancarkan oleh transmitter diterima oleh receiver infra red dan kemudian didekodekan sebagai sebuah paket data biner.



Gambar II.7. *Sensor IR (Infra Red).*
(Sumber: <https://www.electronicshub.org>)

Bagian pemancar termasuk sensor infrared, yang mentransmisikan sinar infra red terus menerus untuk diterima oleh transmitter (photodiode) . Terminal keluaran pada penerima bervariasi tergantung pada penerimaan sinar infrared. Karena variasi ini tidak dapat dianalisis, maka output ini dapat dimasukkan ke rangkaian komparator, (Rahmatullah, 2019).

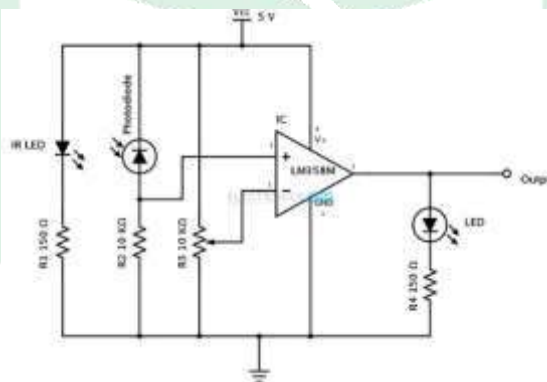

Gambar II.8. *Sirkuit Rangkaian Sensor IR (Infra Red).*
(Sumber: <https://www.electronicshub.org>)

I. *Sensor Ultrasonik*

Sensor ultrasonik beroperasi dengan prinsip pemantulan gelombang suara dan berguna untuk mendeteksi keberadaan objek atau objek tertentu di depan frekuensi operasi pada rentang di atas 20kHz hingga 2MHz. Unit pemancar dan unit penerima membentuk sensor ultrasonik, (Arasada, 2017).

Pada prinsipnya, sensor *ultrasonic* berfungsi dengan membalikkan transformasi fisik suara menjadi listrik. Waktu yang diperlukan untuk refleksi menjauh dari item diukur dengan sinar ultrasonik pemancar.

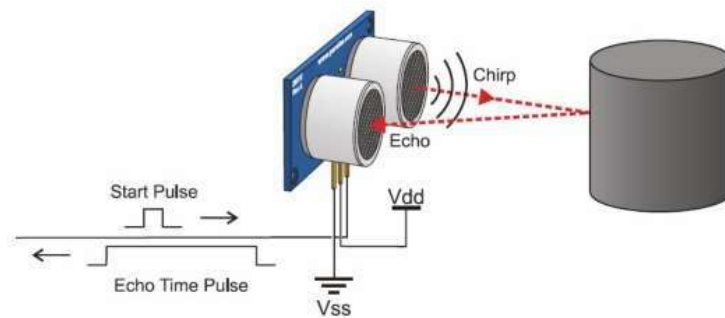

Gambar II.9. Cara Kerja Sensor Ultrasonic.
(Sumber: <https://wikielektronika.com/sensorultrasonic>)

Prinsip pengoperasian sensor ultrasonik yang memakai metode refleksi untuk mengukur pemisahan antara item dan sensor. Pengukuran jarak dari objek ke sensor ini adalah kecepatan gelombang ultrasonik melalui media transmisi dikalikan dengan setengah waktu yang dibutuhkan pada sensor ultrasonik untuk mengirimkan gelombang ultrasonik dari pemancar (Tx) ke Objek. dapat dihitung dengan deteksi oleh penerima-penerima (Rx).



Gambar II.10. Sensor Ultrasonic.
(Sumber: <http://www.kitainformatika.com/2016>)

J. Sensor Limit Switch

Limit Switch merupakan aktuatur yang secara mekanis digabungkan ke serangkaian kontak membentuk perangkat elektromekanis yang dikenal sebagai sakelar batas. *Limit Switch* memiliki tiga terminal yaitu terminal pusat, terminal yang biasanya tertutup (NC), dan terminal yang biasanya terbuka (NO). *Limit Switch* digunakan, seperti namanya, untuk membatasi seberapa banyak pekerjaan yang dapat waktu tertentu. Arus rangkaian dapat diputus menggunakan NC, NO, dan pusat, atau sebaliknya.

Sakelar semacam ini yang disebut sakelar batas memiliki katup sebagai pengganti tombol. Sakelar batas berfungsi mirip dengan sakelar tekan ON, kecuali menghubungkan saat katup ditekan ke batas tekanan tertentu dan memutuskan sambungan saat katup tidak ditekan. *Limit Switch* berada di bawah kategori sensor mekanis, yaitu sensor yang menghasilkan perubahan listrik sebagai respons terhadap perubahan mekanis sensor. *Limit Switch* digunakan sebagai sensor posisi untuk benda diam atau bergerak, (Saleh, 2017).

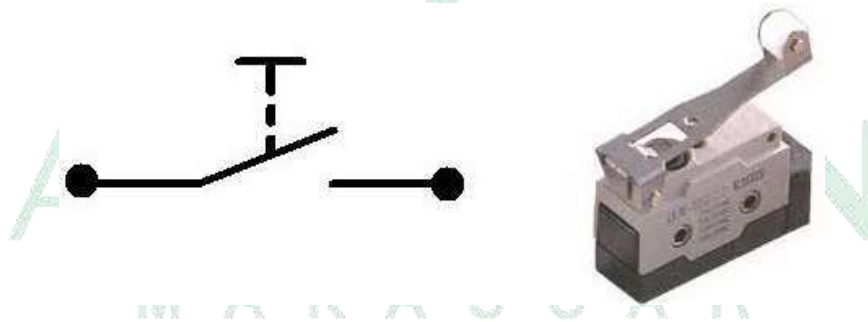

Gambar II.11. *Limit Switch.*

(Sumber: <https://elektronika-dasar.web.id/limit-switch-dan-saklar-push-on>)

K. Motor Stepper

Motor Stepper adalah suatu motor listrik yang dapat mengubah pulsa listrik yang diberikan menjadi gerakan motor diskrit (terputus) yang disebut *step* atau langkah. Satu putaran motor memerlukan 360° dengan jumlah langkah yang tertentu perderajatnya. Ukuran kerja dari *motor stepper* biasanya diberikan dalam jumlah langkah per-putaran per-detik.



Gambar II.12. *Motor Stepper.*
(Sumber: <https://www.arduinoindonesia.id/>)

Motor stepper bergerak berdasarkan urutan pulsa yang diberikan kepada motor. Karena itu, untuk menggerakkan *motor stepper* diperlukan pengendali *motor stepper* yang membangkitkan pulsa-pulsa periodik, (Suryati, 2019).

Berdasarkan metode perancangan rangkaian pengendalinya, *motor stepper* dapat di bagi menjadi dua jenis yaitu, *unipolar* dan *bipolar*. Rangkaian pengendali *motor stepper unipolar* lebih mudah dibuat karena hanya memerlukan satu signal *On/Off* dengan menggunakan *switch* atau transistor pada masing-masing lilitannya.

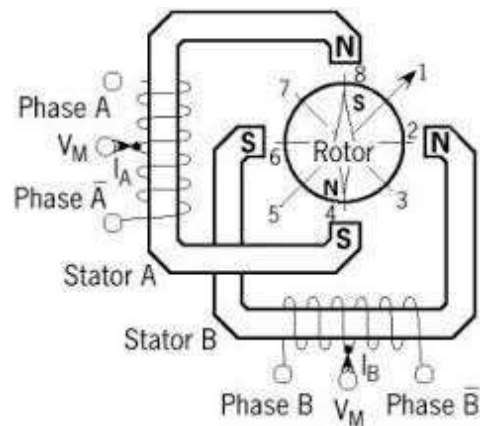

Gambar II.13. Rangkaian Motor Stepper Bipolar .
(Sumber: <https://robotics.instiperjogja.ac.id/post/stepper>)

Untuk *motor stepper* dengan lilitan *bipolar* diperlukan sinyal pulsa yang berubah-ubah dari positif ke negative dan sebaliknya. *Motor stepper bipolar* yang lebih besar dibandingkan dengan *motor stepper unipolar* untuk ukuran yang sama.

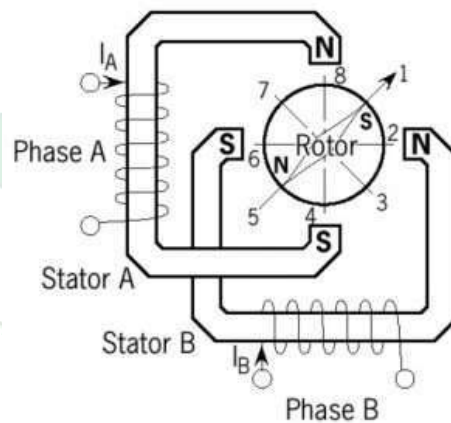

Gambar II.14. Rangkaian Motor Stepper Unipolar.
(Sumber: <https://robotics.instiperjogja.ac.id/post/stepper>)

L. Modul RTC DS 1307

Salah satu komponen listrik aktif yang dapat menyimpan informasi tanggal dan waktu adalah jam *real time* atau sering di singkatkan RTC. Pembuatan jam digital atau alat penjadwalan terintegrasi sering menggunakan data waktu ini. *modul rela*

time atau modul DS1307 RTC memberikan informasi tentang detik, menit, jam, hari, bulan, dan tahun. Ini dapat berjalan dalam konfigurasi waktu 12 jam pagi/siang dan 24 jam. Sirkuit pendeteksi kehilangan tegangan yang segera berubah menjadi baterai cadangan juga merupakan fitur dari DS1307.

Anda dapat melakukan ini melalui komunikasi *serial I2C* sebagai pembaca data tanggal dan waktu yang telah disimpan dalam memori modul DS1307 RTC. Juga, untuk membaca, modul RTCDS1307 bertindak sebagai budak ke bus I2C. Metode akses pertama mengirimkan sinyal awal, kemudian alamat *registrasi* dan alamat perangkat untuk dibaca. Salah satu *register* bisa dibaca sampai dengan kondisi berhenti untuk dikirim, (Kusmanto, 2019).



Gambar II.15. Modul-RTC DS 1307.

(Sumber: <https://surplustronics.co.nz/ds1307-real-time-clock-rtc>)

M. Relay

Relay merupakan Sebuah perangkat yang beroperasi secara elektromagnetik untuk mengoperasikan satu set kontaktor *array* atau sakelar elektronik yang dapat dikendalikan oleh sirkuit elektronik lain dengan menggunakan arus listrik sebagai sumber daya. Kontaktor dihidupkan atau dimatikan oleh efek induksi magnetik yang dihasilkan oleh kumparan induksi ketika arus mengalir. Berbeda dengan

sakelar, operasi pembukaan dan penutupan kontaktor bersifat manual dan tidak memerlukan daya.

Sebagai komponen elektronika, *relai* memegang peranan penting dalam sistem dan rangkaian elektronika, perangkat penggerak yang membutuhkan arus tinggi tanpa terhubung langsung dengan pengontrol arus rendah. Oleh karena itu, relai dapat berperan sebagai pengaman, (Basri dkk, 2018).

Ada 3 bagian utama dari *relai*, yaitu :

- a. *Common* adalah komponen yang biasanya dihubungkan ke *Normally close* atau biasa sering disingkat NC (keadaan normal), dan akan terhubung ke *Normally Open* atau sering di singkat NO pada saat *Relay* telah terjalin induksi magnetik.
- b. *Coil* atau kumparan adalah komponen *relai* utama yang menghasilkan medan magnet.
- c. Kontak, kontak terdiri dari 2 yaitu *Normally Close* dan *Normally Open*, (Basri dkk, 2018).



Gambar II.16. *Relay*.

(Sumber : <https://www.components.omron.com/basic>).

N. LCD (Liquid Crystal Display)

LCD (Liquid Crystal Display) adalah suatu jenis media tampilan yang menggunakan kristal cair sebagai penampil utama. LCD bisa memunculkan gambar atau tulisan dikarenakan terdapat banyak sekali titik cahaya (pixel) yang terdiri dari satu buah kristal cair sebagai sebuah titik cahaya.

LCD (Liquid Crystal Display) digunakan sebagai interface antara mikrokontroler dengan user nya. Dengan penampil LCD 16×2 ini user dapat melihat/memantau keadaan sensor ataupun keadaan jalanya program. Penampil LCD 16×2 ini bisa di hubungkan dengan mikrokontroler apa saja. Salah satunya dari keluarga AVR ATmega baik ATmega32, ATmega16 ataupun ATmega8535 dan ATmega 8, (Ratnasari, 2018).



Gambar II.17. *LCD (Liquid Crystal Display).*
(Sumber : <https://probots.co.in/16-x-2-lcd>).

O. Buzzer

Buzzer adalah sebuah komponen elektronika yang dapat mengubah sinyal listrik menjadi getaran suara. *Buzzer* dapat digunakan dengan DFRduino atau alat pengendali lainnya. *Buzzer* elektronika akan menghasilkan getaran suara ketika diberikan sejumlah tegangan listrik dengan taraf tertentu sesuai dengan spesifikasi

bentuk dan ukuran *buzzer* elektronika itu sendiri. Pada umumnya, *buzzer* elektronika ini sering digunakan sebagai alarm karena penggunaannya yang cukup mudah yaitu dengan memberikan tegangan input maka *buzzer* elektronika akan menghasilkan getaran suara berupa gelombang bunyi yang dapat didengar manusia.

setiap *buzzer* elektronika memerlukan input berupa tegangan listrik yang kemudian diubah menjadi getaran suara atau gelombang bunyi yang memiliki frekuensi berkisar antara 1-5 KHz. Jenis *buzzer* elektronika yang sering digunakan dan ditemukan dalam rangkaian adalah *buzzer* yang berjenis *Piezoelectric* (*Piezoelectric Buzzer*). Hal itu karena *Piezoelectric Buzzer* memiliki berbagai kelebihan diantaranya yaitu lebih murah, relatif lebih ringan dan lebih mudah penggunaannya ketika diaplikasikan dalam rangkaian elektronika, (Gata, 2018).



Gambar II.18. *Buzzer*.

(Sumber : <https://Electronic.com/buzzer>).

P. Blynk

Blynk adalah Platform baru yang memungkinkan anda membangun antarmuka dengan cepat untuk mengontrol dan memantau item perangkat keras dari perangkat iOS dan Android. Blynk adalah *Internet Of Things* (*Internet Service Of Things, IOT*), yang bertujuan untuk membuat *remote control* dan pembacaan data

sensor dari perangkat ESP8266 atau Arduino menjadi sangat cepat dan mudah. Blynk bukan hanya "Cloud IoT", tetapi solusi ujung ke ujung yang menghemat waktu dan sumber daya saat membangun aplikasi yang sesuai untuk produk dan layanan yang terhubung.

Aplikasi Blynk memiliki 3 komponen utama, yaitu aplikasi, server, dan perpustakaan yang menjadi fondasi bagi fungsionalitasnya. Server Blynk memainkan peran yang krusial dalam mengatasi semua komunikasi antara smartphone pengguna dan perangkat keras yang terhubung. Widget yang tersedia di platform Blynk mencakup berbagai fitur, seperti tombol, tampilan nilai, riwayat, grafik, Twitter, dan Email, yang memberikan fleksibilitas dalam mengatur dan memantau sistem secara jarak jauh. Selain itu, pengguna dapat mengatur notifikasi dan mendapatkan kontrol yang lebih personalisasi. Dengan kombinasi komponen utama ini, Blynk menjadi platform yang efisien untuk membangun proyek IoT yang cerdas dan terhubung. (Nasution, 2019).



Gambar II.19. *Blynk.*
(Sumber : <https://Blynk.io>).

BAB III

METODOLOGI PENELITIAN

A. Jenis & Lokasi Penelitian

Dalam melakukan penelitian ini, jenis penelitian yang digunakan adalah metode kualitatif dengan pengumpulan data. Penelitian ini digunakan karena dianggap sangat cocok dengan penelitian yang diangkat oleh penulis agar fokus penelitian sesuai dengan fakta di lapangan. Adapun lokasi penelitian dilakukan di Kota Gowa Sulawesi Selatan.

B. Pendekatan Penelitian

Penelitian ini dilakukan dengan pendekatan penelitian saintifik yaitu pendekatan yang berdasarkan ilmu pengetahuan teknologi.

C. Sumber Data

Sumber data yang digunakan untuk mengumpulkan data dalam penelitian ini adalah *library reseach* yang melibatkan pengumpulan informasi dari berbagai buku, jurnal, skripsi, tesis dan literature lainnya yang dapat didiskusikan terkait dengan masalah ini serta sumber data online atau internet ataupun temuan penelitian sebelumnya untuk bahan referensi bagi peneliti.

D. Metode Pengumpulan Data

Metode pengumpulan data yang dilakukan penulis yaitu penulis mengumpulkan data menggunakan metode studi kepustakaan, dengan mempelajari referensi buku, internet dan artikel tentang *water flow sensor*, dispenser, *android* dan mikrokontroler.

E. Instrumen Penelitian

1. Perangkat Keras.

Untuk menguji coba dan mengembangkan, peneliti menggunakan beberapa perangkat keras yaitu :

- 1) 1 buah laptop ASUS TUF FX505DD dengan spesifikasi :
 - a) *Processor* AMD Ryzen5 3550H With *Radeon Vega Mobile* GFX 2.10 GHz.
 - b) *Memory* RAM 8GB.
 - c) *Kapasitas Harddisk* 1 TB.
 - d) *Ukuran layar* 15.6.
 - e) *Sistem Operasi* Windows 10 Home 64-Bit.
- 2) 1 buah smartphone Xiaomi Pococo X3 NFC
- 3) 1 buah NodeMCU ESP8266
- 4) 1 buah *Water Flow Sensor*
- 5) 1 buah dispenser

2. Perangkat Lunak

Ada beberapa perangkat lunak yang digunakan, yaitu :

- 1) *Windows* 10 Home 64 bit.
- 2) *Blynk*.
- 3) *Arduino IDE (Software Programming Module Arduino)*.
- 4) *Driver NodeMCU ESP8266*.

F. Teknik Pengujian Dan Analisis Data

1. Pengolahan Data

Pada penelitian ini menggunakan metode pengolahan data yaitu :

- a) Reduksi merupakan proses pemilihan, pemusatan perhatian penyederhanaan, dan transformasi data kasar yang muncul dari catatan yang muncul dilapangan.
- b) Koding data merupakan penetapan kode khusus untuk setiap bagian data, kode data melibatkan penyelarasan informasi yang dikumpulkan melalui penelitian kepustakaan dengan situasi yang dihadapi.

2. Analisis Data

Tujuan teknik analisis data adalah untuk memilih dan menyelesaikan masalah berdasarkan apa yang diperoleh. Penulis menggunakan metode analisis data kualitatif pada penelitian ini. analisis kualitatif merupakan prosedur penelitian yang memberikan data deskriptif berbentuk kata-kata tertulis atau lisan dari orang-orang yang diamati.

G. Metode Pengujian Alat

Dalam penelitian ini, metode perancangan atau pembangunan alat yang digunakan adalah *prototyping*. Pendekatan prototipe (*prototyping*) sering digunakan selama proses pengembangan sistem. Pendekatan ini tepat untuk menyelesaikan kesalahpahaman antara pengguna dan analis yang diakibatkan oleh

ketidakmampuan pengguna untuk mengungkapkan secara tepat dan jelas kebutuhannya, (Mulyanto, 2009).

Prototyping adalah teknik interaktif yang sering digunakan oleh spesialis bisnis dan sistem informasi untuk merancang dan menguji model fungsi (protipe) aplikasi baru dengan cepat. Karena merampingkan dan mempercepat desain sistem, *prototyping* juga dikenal sebagai desain aplikasi cepat, (O'Brien, 2005).

H. Teknik Pengujian Sistem

Untuk memastikan dan menentukan bahwa sistem ini bekerja dengan baik, maka perlu menguji perangkat keras, baik blok, dan alat yang mencakup seluruh sistem.

1) Pengujian Tiap Blok

Tujuan dilakukannya pengujian perblok adalah untuk memastikan bahwa nilai yang masuk dan keluar dari setiap blok sesuai dengan perancangan yang telah dilakukan sebelumnya, sehingga dapat memvalidasi kinerja dan kesesuaian fungsi masing-masing blok dalam sistem secara keseluruhan.

2) Pengujian Keseluruhan Sistem

Pengujian sistem secara menyeluruh bertujuan untuk mengetahui performa dan kinerja alat setelah perangkat lunak dan perangkat keras diintegrasikan secara menyeluruh, sehingga memastikan kehandalan dan kesesuaian sistem dalam menjalankan fungsi-fungsi utama yang telah dirancang sebelumnya.

BAB IV

ANALISIS DAN PERANCANGAN SISTEM

A. Rancangan Diagram Blok Sistem

Sistem kontrol ini menggunakan tegangan arus listrik langsung ataupun arus AC (*Alternating Current*) selaku sumber utama yang telah hendak diteruskan ke power supply dan berikutnya diteruskan kesegala rangkaian sistem, baik itu rangkaian masukan serta keluaran.

Penelitian ini memakai *mikrokontroler Arduino mega*, yang menjadi chip utama yang mengendalikan seluruh proses yang berlangsung, inputan mikrokontroler berasal dari sensor *Switch*, *ultrasonic* dan sensor *waterflow* yang mengirim nilai ke *mikrokontroler Arduino mega* yang nantinya hendak diroses.

Sistem ini memiliki keluaran hasil dari proses yang dilakukan oleh *mikrokontroler Arduino mega* berupa *water flow* yang akan menghitung jumlah air yang melewati sensor *water flow* dan kemudian di tampilkan di LCD *Display* dan *Mobile* berupa informasi isi dari galom dispenser.

Adapun rangkaian blok diagram sistem kontrol yang akan dibuat sebagai berikut ada gambar IV.1.

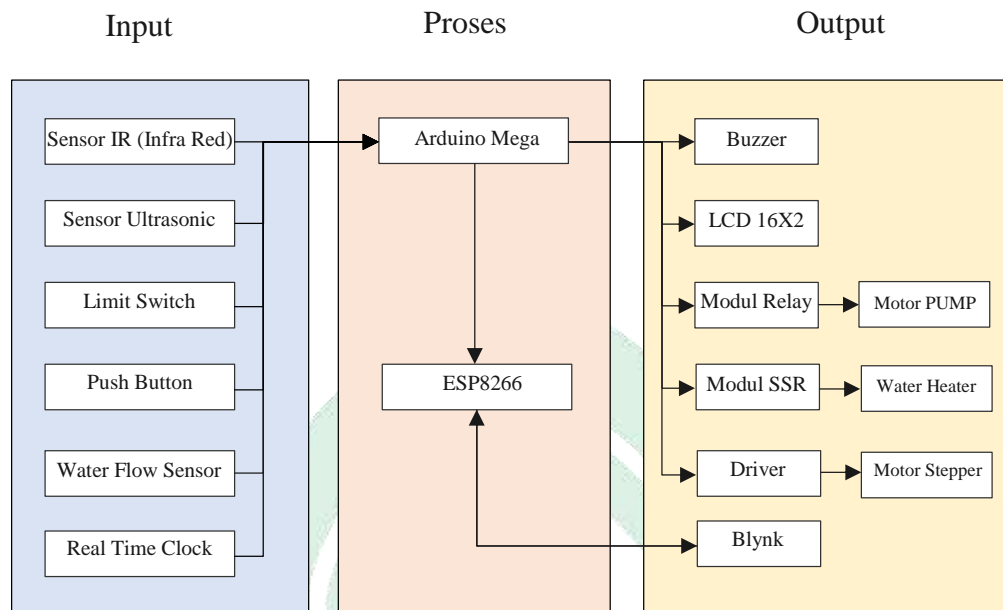

Gambar IV.1. Rancangan Diagram Blok.

Dari gambar IV.1 diagram blok Dispenser otomatis dapat diketahui secara keseluruhan terdiri dari tiga bagian utama, yaitu *input*, *proses*, dan *output*. Perangkat input adalah komponen-komponen yang digunakan sebagai indera atau pendeteksi pada alat yang menghasilkan data yang akan dikelola oleh bagian proses. Pada bagian input terdapat beberapa komponen seperti sensor infra merah, sensor *ultrasonic*, sensor *waterflow* dan *push button* serta *limit switch*. Beberapa komponen tersebut digunngikan untuk membaca kondisi tertentu pada alat.

Bagian kedua adalah bagian proses dimana bagian ini adalah inti atau otak pada alat yang menentukan seluruh fungsi yang sedang berjalan pada alat. Bagian proses akan mengolah lebih lanjut data yang diterima oleh perangkat input lalu data tersebut luarannya akan menentukan seperti apa aksi dari perangkat output. Komponen yang digunakan pada perangkat proses adalah *arduino mega 2560* yang memiliki jumlah pin dan kapasitas penyimpanan yang lebih besar, *arduino mega*

2560 digunakan untuk menerima dan mengolah data dari sensor lalu mengubahnya menjadi sebuah persyaratan aksi untuk perangkat output. Setelah data tersebut selesai diolah, selanjutnya dikirimkan ke ESP8266 sebagai proses lanjutan untuk menghubungkannya dengan aplikasi *blynk* melalui jaringan internet. Data yang akan dikirim ke aplikasi *blynk* maupun data yang akan diterima oleh aplikasi *blynk* sepenuhnya ditangani oleh ESP8266 agar fungsinya tidak saling mengganggu dengan arduino sehingga kinerja alat lebih efektif dan efisien.

Bagian ketiga dari blok diagram tersebut adalah perangkat output, yang merupakan komponen yang berfungsi sebagai hasil atau aksi dari alat yang akan diteliti. Beberapa komponen yang digunakan pada perangkat output adalah *buzzer*, *LCD 16X2*, *modul relay*, dan *modul SSR* serta aplikasi *Blynk IoT*. Perangkat *output* disini masing-masing memiliki peranan yang berbeda. *Buzzer* difungsikan sebagai indikator bunyi atau notifikasi apabila terjadi pergerakan pada *motor stepper* hingga air diisi pada gelas sehingga kita bisa mengetahui tahapan-tahapan proses pada alat, sedangkan *LCD 16X2* digunakan sebagai media informasi berupa volume air pada galon serta status fungsi pada alat dan waktu yang sementara berjalan pada alat agar lebih mudah untuk dipantau fungsinya. Selain itu pompa sebagai output yang akan memompa air yang masuk ke gelas hingga penuh. Fungsi pompa ini diatur menggunakan modul *relay* yang dikendalikan melalui arduino. Komponen *output* selanjutnya adalah *motor stepper* dan *driver stepper*. *Motor stepper* digunakan sebagai mekanik utama yang mengatur tinggi rendahnya keran air pada dispenser agar sesuai dengan ukuran gelas. Sedangkan bagian *output* terakhir adalah aplikasi *blynk* yang digunakan untuk memantau volume air galon, indikator

fungsi alat, serta dapat digunakan sebagai media pengontrolan untuk mengatur *on/off* pada dispenser.

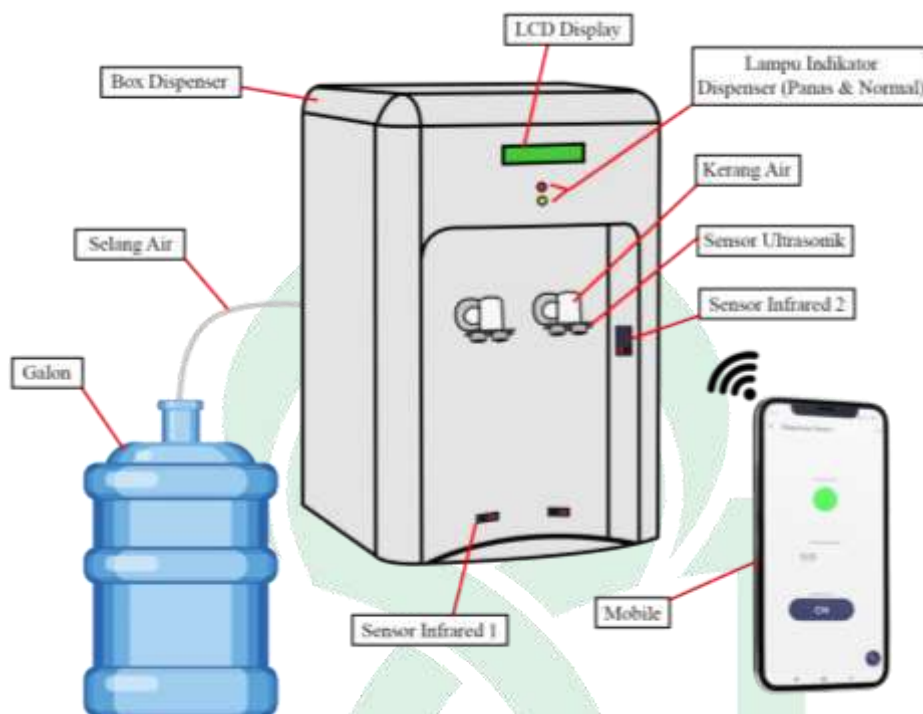

Gambar IV.2. Desain Alat Dispenser Otomatis Berbasis Mobile

B. Perancangan Perangkat Keras

1. Perancangan Power Supply

Power supply adalah sumber energi utama bagi setiap peralatan elektronik. Peralatan tersebut tidak akan bekerja/berfungsi tanpa adanya sumber energi listrik. *Power supply* bermacam-macam sesuai jenis peralatan elektroniknya. Pada alat dispenser otomatis ini, *power supply* yang digunakan adalah jenis *power supply* jaring-jaring dengan tegangan output 12 VDC (*Volt Direct Current*) dan arus 10A. Spesifikasi ini dipilih karena disesuaikan dengan kebutuhan komponen-komponen yang digunakan pada alat. Output 12 VDC

(*Volt Direct Current*) ini selanjutnya akan diturunkan menggunakan modul *stepdown* LM2596 sehingga outputnya menjadi 5 VDC yang nantinya akan dialirkan ke *microkontroller* dan sensor.

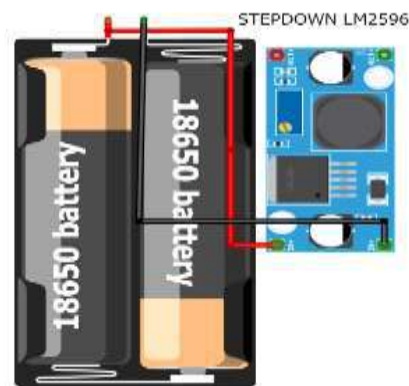

Gambar IV.3. *Rancangan Power Supply.*

2. Perancangan Papan *Controller* (Arduino Mega)

Microcontroller yang digunakan adalah jenis arduino mega promini yang memiliki dimensi yang lebih kecil namun spesifikasi yang tetap sama seperti arduino mega pada umumnya. Dalam perancangannya pertama yang harus diperhatikan adalah kelistrikannya. Pin yang digunakan sebagai sumber energi listrik yaitu pin 5V dan GND (*Ground*). Pin ini dihubungkan dengan pin output pada *stepdown* LM2596. Pada arduino ini terdapat pin analog dan digital, akan tetapi hanya pin digital yang digunakan oleh karena itu sensor yang digunakan adalah jenis sensor digital, bukan analog. Pin digital mulai dari pin 2 hingga pin 52 hanya digunakan beberapa saja sesuai jumlah komponen input dan output yang digunakan.

Berikut adalah rancangan arduino mega yang dihubungkan dengan *power supply* :

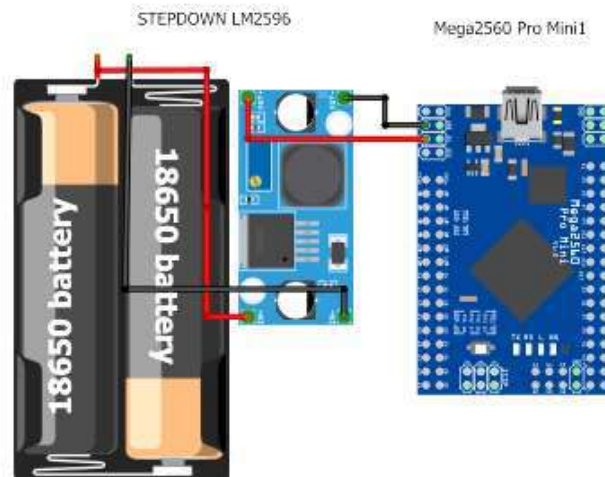

Gambar IV.4. Rancangan Arduino Mega.

3. Perancangan Mikrokontroler Wemos Mini ESP8266

Microcontroller wemos mini atau ESP8266 disini hanya digunakan sebagai penerima dan pengirim data dari arduino mega ke aplikasi *blynk*, begitu juga sebaliknya. Oleh sebab itu tidak banyak penggunaan pin pada ESP8266, hanya pin dari *power supply* dan pin komunikasi serial berjumlah 2 pin yaitu RX (*Receive*) dan TX (*Transmit*) yang digunakan. Sedangkan untuk komunikasi ke aplikasi *blynk*, sudah tidak menggunakan lagi pin digital atau analog karena komunikasi datanya menggunakan jaringan internet yang memanfaatkan modul wifi yang ada pada ESP8266. Untuk pin *power supply*, pin yang digunakan adalah pin VIN (*Voltage Input*) dan GND (*Input*), pin ini dihubungkan dengan output modul *stepdown* LM2596, sedangkan untuk pin komunikasi serial ke arduino, digunakan pin digital D5 dan D6. Berikut adalah gambar rancangannya :

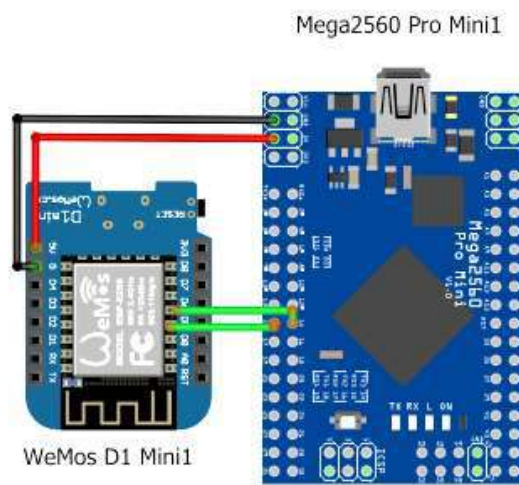

Gambar IV.5. Rancangan Wemos Mini ESP8266.

4. Perancangan Sensor RTC

RTC (*Real Time Clock*) merupakan komponen waktu yang digunakan untuk menentukan jadwal dispenser *On* dan *Off*. Modul ini terdiri dari 4 pin yaitu, VCC (*Voltage Common Collector*), GND (*Ground*), SDA (*Serial Data*), dan SCL (*Serial Clock*). Pin VCC dan GND adalah pin yang dihubungkan dengan *power supply* sebagai sumber listrik utamanya, sedangkan pin SDA dan SCL adalah pin komunikasi data antara RTC dan *arduino mega*. Komunikasi data ini namanya I2C (*Inter Integrated Circuit*) yaitu pengiriman data melalui jalur bus dengan alamat yang telah ditentukan. Pin SDA dan SCL pada modul RTC juga dihubungkan dengan pin SDA dan SCL pada *arduino mega* yaitu pada pin 20 dan 21. Berikut adalah rangkaian rancangannya :

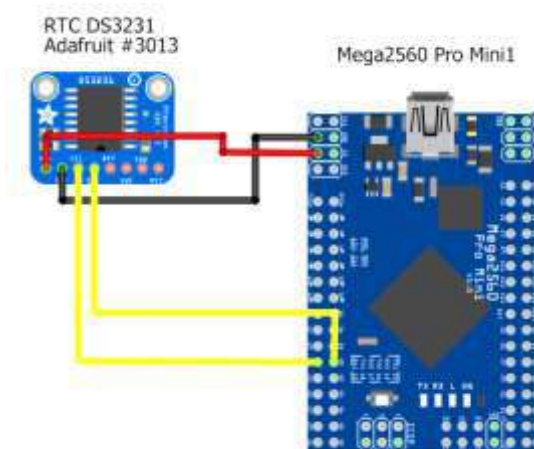

Gambar IV.6. *Sensor RTC (Reel Time Clock).*

5. Perancangan Sensor Limit Switch

Limit switch adalah salah satu jenis saklar yang digunakan sebagai pembatas pada alat ini. *Limit switch* ini dipasang pada ujung mekanik penggerak keran air yang berfungsi untuk membatasi pergerakan *motor stepper* agar tidak melewati batas yang telah ditentukan. Apabila gerakan *motor stepper* tidak dibatasi maka dapat menyebabkan kerusakan pada mekanik penggerak keran air. *Limit switch* ini memiliki 2 pin yang bersifat *normally open*, artinya pada saat *limit switch* ini dalam kondisi *default*, maka kedua pinnya dalam keadaan tidak terhubung, dan apabila *motor stepper* menekan *limit switch*, maka kedua pinnya akan terhubung. Kedua pin dari *limit switch* masing-masing dihubungkan dengan pin digital nomor 7 dan pin GND (*Ground*) pada *arduino mega*, pin ini diatur pada keadaan *input pullup* yang artinya sebelum *limit switch* tertekan maka pin tersebut berlogika *high*, dan pada saat tertekan, maka pin tersebut berubah menjadi kondisi *low*. Berikut adalah gambar rangkaian pada *limit switch* :

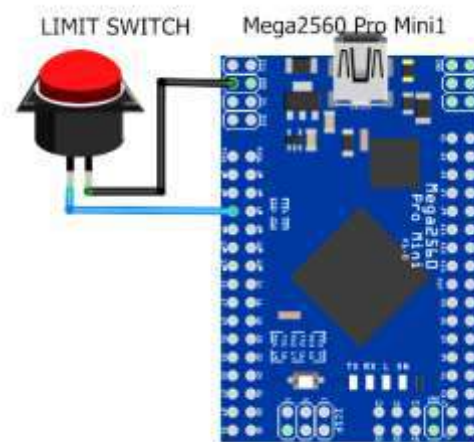

Gambar IV.7. *Rancangan Limit Switch.*

6. Perancangan Sensor Ultrasonic

Sensor ultrasonic HYSR05 pada alat ini digunakan sebagai pendeteksi ketinggian air di dalam gelas. Jumlah sensor yang digunakan adalah 2 buah karena disesuaikan dengan jumlah keran air. Kedua sensor ini memiliki fungsi yang sama persis. Keduanya juga diletakkan pada posisi yang sama yaitu pada sisi depan keran air dan mengarah ke lurus bawah. Sensor inilah yang digunakan untuk mengatur ketinggian air yang akan masuk pada gelas melalui pompa air. Semakin dekat pengaturan jarak pada *sensor ultrasonic*, maka akan semakin besar volume air yang mengalir ke dalam gelas. *Sensor ultrasonic* memiliki 4 pin, yang terdiri dari VCC (*Voltage Common Collector*), GND (*Ground*), Trigger dan Echo. Pin VCC pada sensor dihubungkan dengan pin 5V pada arduino, pin GND sensor dihubungkan dengan pin GND pada arduino, pin Trigger masing-masing *sensor ultrasonic* 1 dan 2 dihubungkan dengan pin digital 27 dan 31 sedangkan pin Echo masing-masing sensor dihubungkan dengan pin 25 dan 29. Berikut adalah gambar rangkaian *sensor Ultrasonic* :

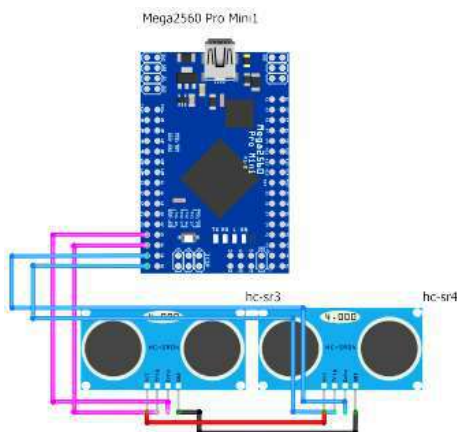

Gambar IV.8. *Rancangan Sensor Ultrasonic.*

7. Perancangan Sensor *Water Flow*

Sensor *water flow* pada dispenser otomatis ini terdapat 2 sensor yang dipasang pada masing-masing keran air. Konsep pengisian air pada keran air ini mengalami perubahan dari konsep dispenser pada umumnya. Sumber air atau galon tidak diletakkan di atas dispenser, akan tetapi diletakkan di bawah atau disamping dispenser karena airnya ditarik menggunakan *motor pump*. Oleh sebab itu galon harus diletakkan setidaknya lebih rendah dari posisi dispenser. Hal tersebut dilakukan karena *waterflow sensor* membutuhkan tekanan air yang tinggi agar dapat membaca volume air yang melewatinya. Sensor ini diletakkan setelah pompa air dan sebelum keran agar yang terbaca adalah murni air yang menuju keran air.

Water flow sensor memiliki 3 pin yaitu VCC (*Voltage Common Collector*), GND (*Ground*), dan Data. Pin VCC kedua sensor dihubungkan dengan pin 5V pada *arduino mega*, sedangkan pin GND masing-masing dihubungkan dengan pin GND pada *arduino mega*. Sedangkan pin data kedua

water flow sensor masing-masing dihubungkan dengan digital nomor 2 dan 3 pada *arduino mega*. Pin tersebut menjadi keharusan, artinya tidak boleh disambung selain pin 2 dan 3 karena *water flow* sensor membutuhkan pin *interrupt* pada *arduino mega* agar dapat berfungsi dengan baik karena membutuhkan pembacaan data cepat yang tidak terganggu dengan fungsi lain. Berikut adalah rancangan sensor *water flow* dengan *arduino mega* :

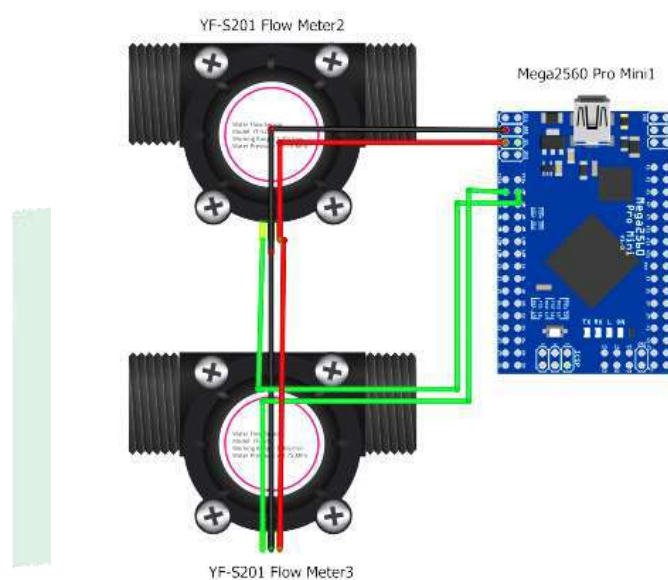

Gambar IV.9. Rancangan Sensor Water Flow.

8. Perancangan LCD Display

LCD (*Liquid Crystal Display*) yang digunakan pada alat ini adalah LCD dengan ukuran 16x2 karakter. Oleh sebab itu informasi yang ditampilkan sangatlah terbatas. Pada LCD ini data yang ditampilkan adalah kondisi fungsi alat, fungsi *on* atau *off*, volume air galon, volume air pada gelas, dan waktu (jam dan menit). Terdapat 4 pin yang dihubungkan dari LCD ke *arduino mega*, yaitu pin VCC (*Volt Common Collector*) dihubungkan dengan pin 5V pada *arduino mega*, pin GND (*Ground*) dihubungkan dengan pin GND pada *arduino mega*,

pin SDA (*Serial Data*) dihubungkan dengan pin 20 pada arduino mega dan pin SCL (*Serial Clock*) dihubungkan dengan pin 21 pada *arduino mega*. Untuk lebih jelasnya berikut adalah gambar rancangan LCD dan Arduino Mega :

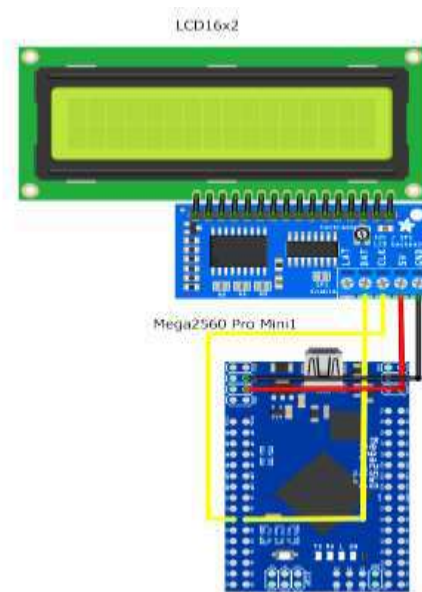

Gambar IV.10. Rancangan LCD Display.

9. Perancangan Driver 44988 dan Motor Stepper

Motor stepper merupakan penggerak utama pada dispenser otomatis ini, *motor stepper* digunakan untuk menaikkan dan menurunkan keran air sesuai dengan ukuran gelas yang terukur. *Motor stepper* ini dipilih karena memiliki sifat yang lebih baik, yakni jumlah putaran yang dapat diatur secara instan melalui *driver stepper*. Selain jumlah putaran yang dapat diatur, kekuatan serta kecepatan putarannya pun juga dapat ditentukan sehingga hasilnya lebih presisi dibanding motor DC pada umumnya. *Motor stepper* membutuhkan modul driver A4988 untuk menggerakkannya. Modul *stepper* inilah yang dihubungkan dengan *arduino mega*, beberapa pin pada *driver A4988* yang digunakan, yaitu

pin *direction* yang dihubungkan dengan pin 42, pin step dihubungkan dengan pin 40, pin VDD (*Voltage Drain to Drain*) dihubungkan dengan pin 5V, pin VMot dihubungkan dengan 12V pada *power supply*, serta pin GND (*Ground*) dihubungkan dengan pin GND pada *arduino mega*. Sedangkan untuk *motor stepper*, memiliki 4 buah pin yang tidak dihubungkan dengan *arduino mega*, akan tetapi hanya dihubungkan dengan *driver stepper* saja, yaitu masing-masing pinnya dihubungkan dengan pin A1, B1, A2, dan B2 pada *driver A4988*. Berikut adalah gambar rangkaian *driver 44988* dan *motor stepper* :

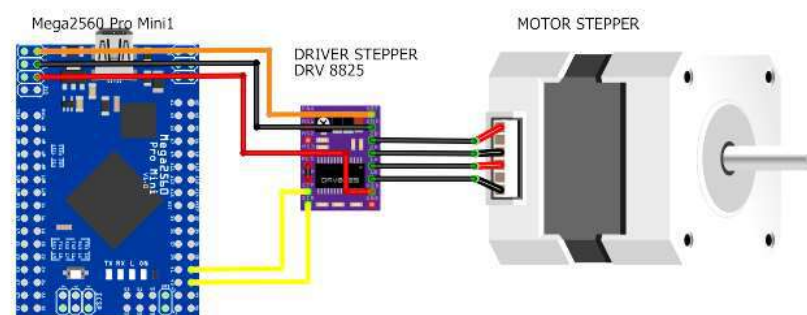

Gambar IV.11. Rancangan Motor Stepper.

10. Perancangan Modul Relay Dan Motor Pump

Sebagai penarik atau pemompa air maka dibutuhkan sebuah *motor pump* yang menarik air dari galon untuk dialirkan ke keran air. Pada alat ini digunakan *motor pump* 12 VDC (*Volt Direct Current*). akan tetapi untuk menyalakan *pompa ini*, *arduino* tentu tidak sanggup untuk melakukannya karena terbatasnya arus dan tegangan yang dihasilkan oleh *arduino* sehingga dibutuhkan sebuah *driver* yang membantu mengaktifkan *motor pump* dengan hanya memanfaatkan arus dan tegangan kecil dari *arduino*. *Driver* tersebut

berupa modul *relay* yang sebenarnya hanya sebagai saklar otomatis yang menghubungkan dan memutus aliran arus dan tegangan dari *power supply* yang masuk ke *motor pompa*. Modul *relay* yang digunakan adalah modul *relay 5 channel 5 VDC (Volt Direct Current)*. Adapun instalasi pin pada modul *relay* yaitu pin *VCC (Voltage Common Collector)* dihubungkan dengan pin 5V pada *arduino mega*, pin *GND (Ground)* dihubungkan dengan pin *GND* pada *arduino mega*, pin *data1* dihubungkan dengan pin 43, pin *data 2* dihubungkan dengan pin 47. Untuk bagian *switch* pada *relay* terdiri dari 4 pin yang digunakan, yaitu pin *Common1* dan *Common2* dihubungkan dengan pin 12VDC pada *power supply*, pin *NO1* dihubungkan dengan pin positif pada *motor pump1*, dan pin *NO2* dihubungkan dengan pin positif pada *motor pump2*, sedangkan untuk pin *GND* pada motor pompa, masing-masing dihubungkan dengan pin *GND* pada *power supply*. Berikut adalah gambar perancangan pada modul *relay* dan dan motor pompa :

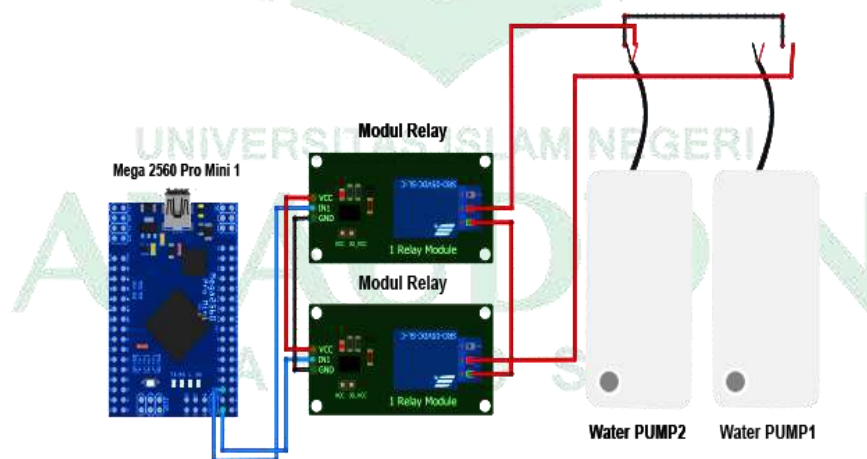

Gambar IV.12. Rangkaian Relay dan Motor Pump.

11. Perancangan *Buzzer*

Buzzer sebenarnya hanyalah komponen pelengkap pada dispenser otomatis ini, tanpa *buzzer*, sistem pada alat tetap bisa berjalan dengan baik. *Buzzer* digunakan sebagai indikator bunyi yang menandakan bahwa sebuah proses pada alat selesai, misal mencari gelas, mengisi air, dan mengembalikan posisi keran air pada tempatnya semula. *Buzzer* terdiri dari dua pin yang mana pin positif (+) dihubungkan dengan pin A0 pada *arduino mega* serta pin negative (-) dihubungkan dengan pin GND (*Ground*) pada *arduino* atau *power supply*. Berikut adalah gambar perancangan *buzzer* pada alat :

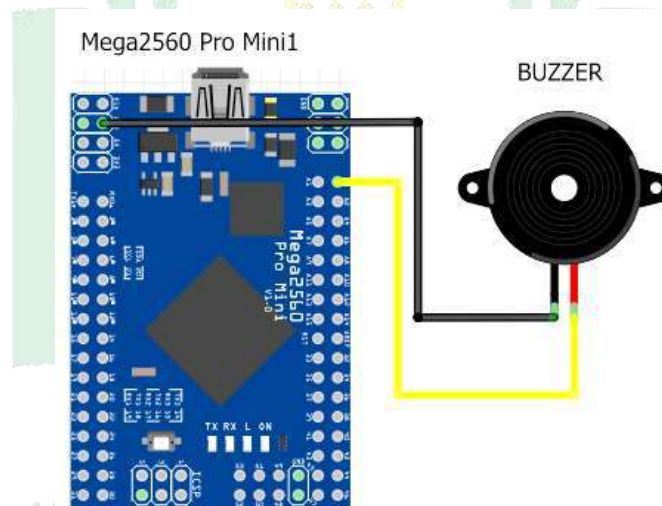

Gambar IV.13. Rangkaian *Buzzer*.

12. Perancangan Push Button

Push button pada alat ini menggunakan jenis *button* 2 pin yaitu GND (*Ground*) dan Data, pada alat ini *push button* digunakan untuk mereset volume galon apabila isinya telah habis dan akan dilakukan pergantian galon baru. Setelah *button* ini ditekan maka volume galon yang ditampilkan pada LCD akan kembali menjadi galon isi penuh atau 19,0 liter. Pin Data pada *push button*

dihubungkan dengan pin 9 sedangkan pin GND (*Ground*) dihubungkan dengan pin GND pada *arduino mega*, berikut adalah gambar rangkaian *Push Button* :

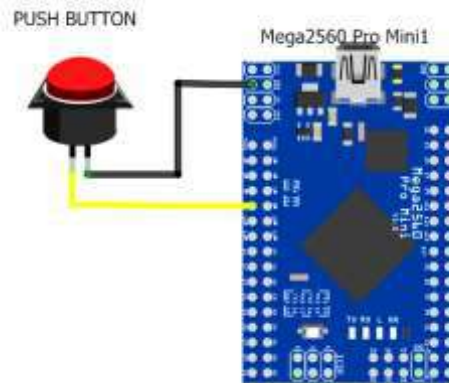

Gambar IV.14. Rangkaian *Push Button*.

13. Perancangan sensor IR (Infra Red)

Sensor IR (*Infra Red*) merupakan sensor yang digunakan untuk mendeteksi objek pada alat ini, objek yang dideteksi adalah keberadaan gelas. Terdapat 2 posisi pemasangan pada sensor IR (*infra red*) yaitu pada depan bawah yang berfungsi untuk mendeteksi gelas pertama kali pada saat diletakkan, sedangkan posisi kedua pada sisi kanan dan kiri untuk berfungsi mendeteksi ujung gelas sehingga nantinya walaupun ukuran gelas yang digunakan bervariasi, pengisian air akan tetap penuh, karena pesanan sensor IR (*Infra Red*). Sensor ini memiliki 3 pin yaitu VCC (*Voltage Common Collector*), GND (*Ground*), dan Data. Sama seperti sensor pada umumnya, pin VCC dihubungkan dengan pin 5V pada *arduino mega*, pin GND dihubungkan dengan GND, dan pin Data dihubungkan dengan pin digital pada *arduino mega*. Berikut adalah rangkaian sensor IR (*Infra Red*) pada *arduino Mega* :

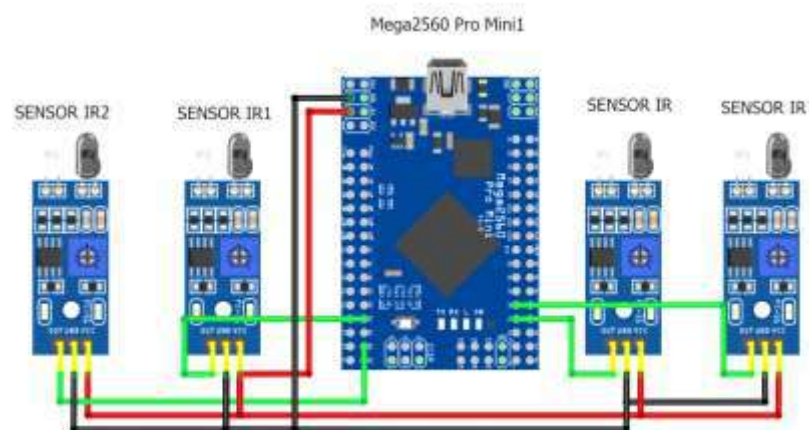

Gambar IV.15. Rangkaian Sensor IR (Infra Red).

14. Perancangan Keseluruhan Sistem

Alat ini menggunakan *mikrokontroler Arduino Mega* yang berfungsi untuk memproses setiap nilai yang dikirim oleh sensor *Infra Red*, sensor *limit switch*, sensor *ultrasonic*, sensor *waterflow* dan aplikasi *mobile* yang berfungsi untuk menampilkan sebuah nilai atau presentasi dari nilai yang dikirim oleh sensor *waterflow*.

Alat ini bekerja dimulai pada saat modul RTC (*Real Time Clock*) telah membaca waktu, hari, dan jam kerja yang kemudian dikirim ke *mikrokontroler Arduino Mega*, sebagai chip utama yang menjalankan semua proses dan memberikan sebuah keluaran berupa jumlah air yang melewati sensor *waterflow* dan kemudan di tampilkan di LCD (*Liquid Crystal Display*) dan mobile berupa informasi isi volume air galon dispenser.

Skema rangkaian keseluruhan sistem ini dapat dilihat pada gambar IV.16, sebagai berikut :

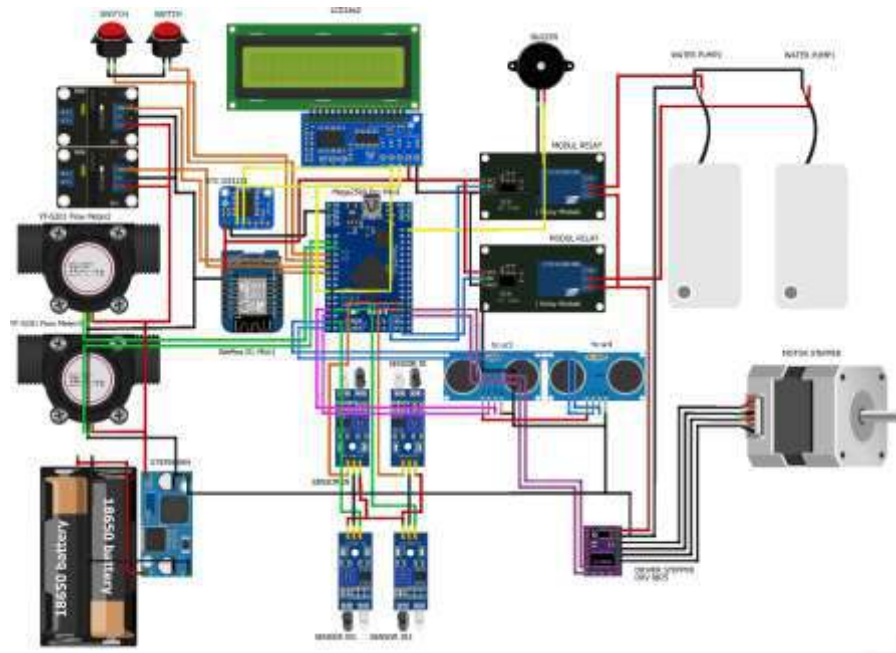

Gambar IV.16. Rancangan Seluruh Sistem.

C. Perancangan Perangkat Lunak

1. Use Case Diagram

Use case diagram ialah cerminan skenario dari interaksi antara pengguna dengan sistem. Use case diagram menggambarkan ikatan antara aktor serta aktivitas yang bisa dikerjakannya terhadap aplikasi. Use case diagram dapat dilihat pada gambar IV.17.

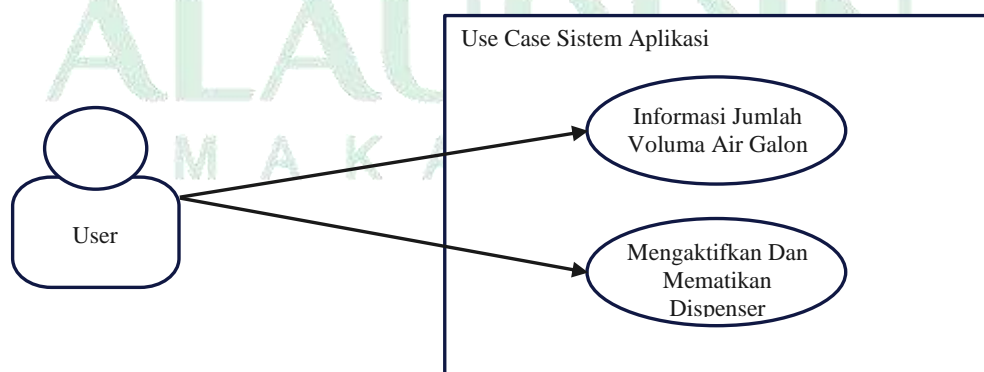

Gambar IV.17. Use Case Diagram.

2. Data Flow Diagram

DFD (Data Flow Diagram) adalah alat visual yang menggambarkan aliran data di dalam sistem. DFD level 0 untuk sistem aplikasi dispenser otomatis menunjukkan interaksi antara pengguna dan dispenser. Pengguna dapat melihat status alat dan mengontrol dispenser. DFD membantu dalam analisis dan desain sistem dengan jelas menggambarkan aliran data dalam sistem. Adapun DFD level 0 sistem ini dapat dilihat pada gambar IV.18.

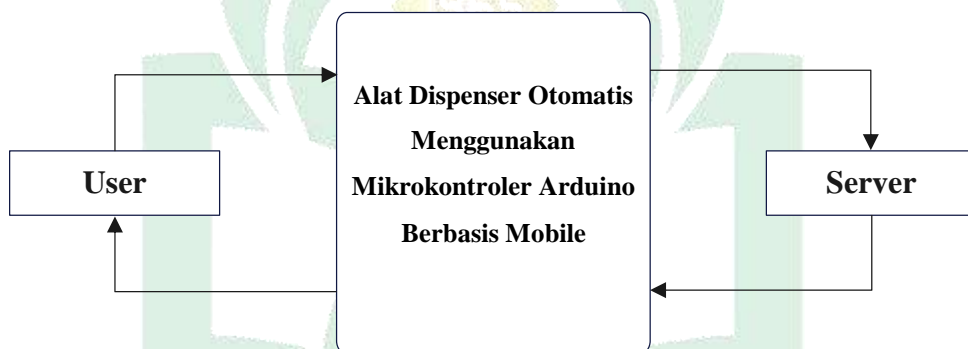

Gambar IV.18. DFD (Data Flow Diagram).

3. FlowChart

Flowchart adalah adalah suatu bagan alir dengan simbol-simbol tertentu yang menunjukkan urutan proses secara mendetail dan hubungan antara suatu proses (instruksi) dengan proses yang lainnya dalam suatu program. Adapun beberapa kegunaan dari *flowchart* yaitu sebagai pengelola alur kerja, bahan komunikasi,serta alat persentasi. *Flowchart* sistem ini dapat dilihat pada gambar dibawah ini:

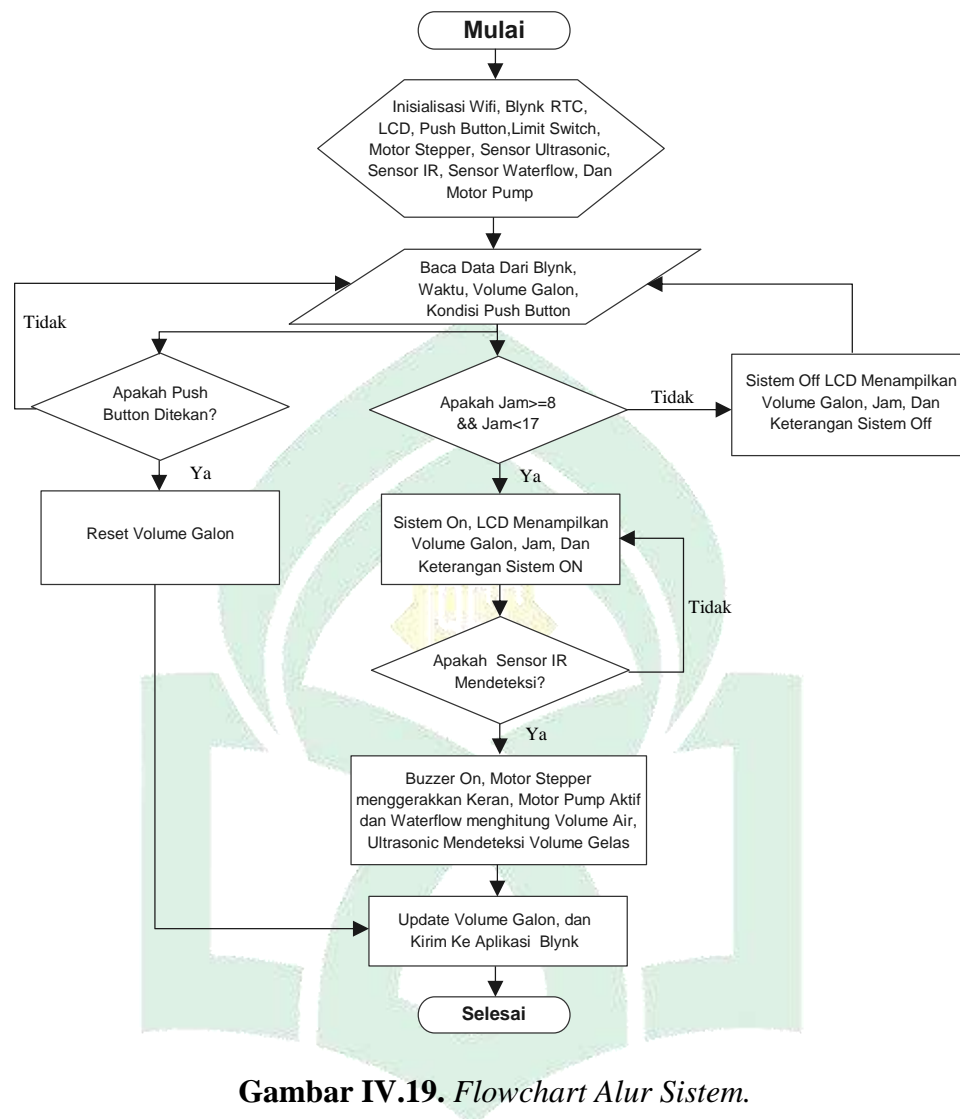

Gambar IV.19. *Flowchart Alur Sistem.*

4. Perancangan *Interface* (Antar Muka)

Perancangan antar muka merupakan rancangan yang berhubungan dengan tampilan aplikasi yang dibuat serta interaksi antara pengguna dan aplikasi. Berikut ini adalah perancangan dari sistem aplikasi yang dibuat:

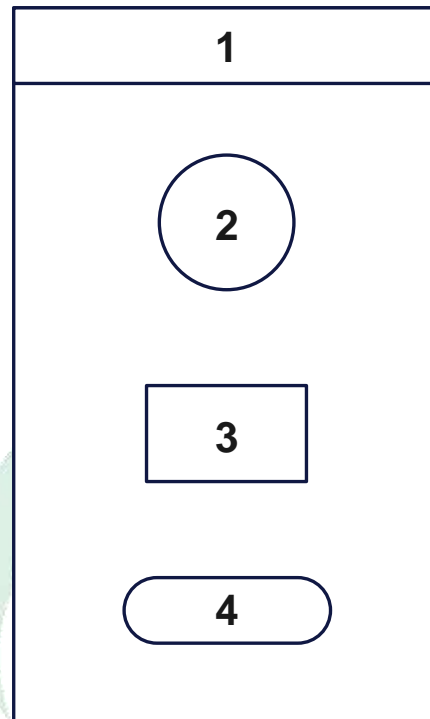

Gambar IV.20. *Interface (Antar Muka).*

Keterangan gambar :

1. Berisi tampilan nama aplikasi
2. Berisi tampilan status alat
3. Berisi tampilan informasi jumlah air galon
4. Berisi tampilan tombol untuk mengaktifkan atau mematikan dispenser
(On/Off)

BAB V IMPLEMENTASI DAN PENGUJIAN SISTEM

A. Implementasi

1. Hasil Perancangan Perangkat Keras

Berikut tampilan hasil rancangan perangkat keras dispenser otomatis menggunakan mikrokontroler arduino berbasis *mobile*.

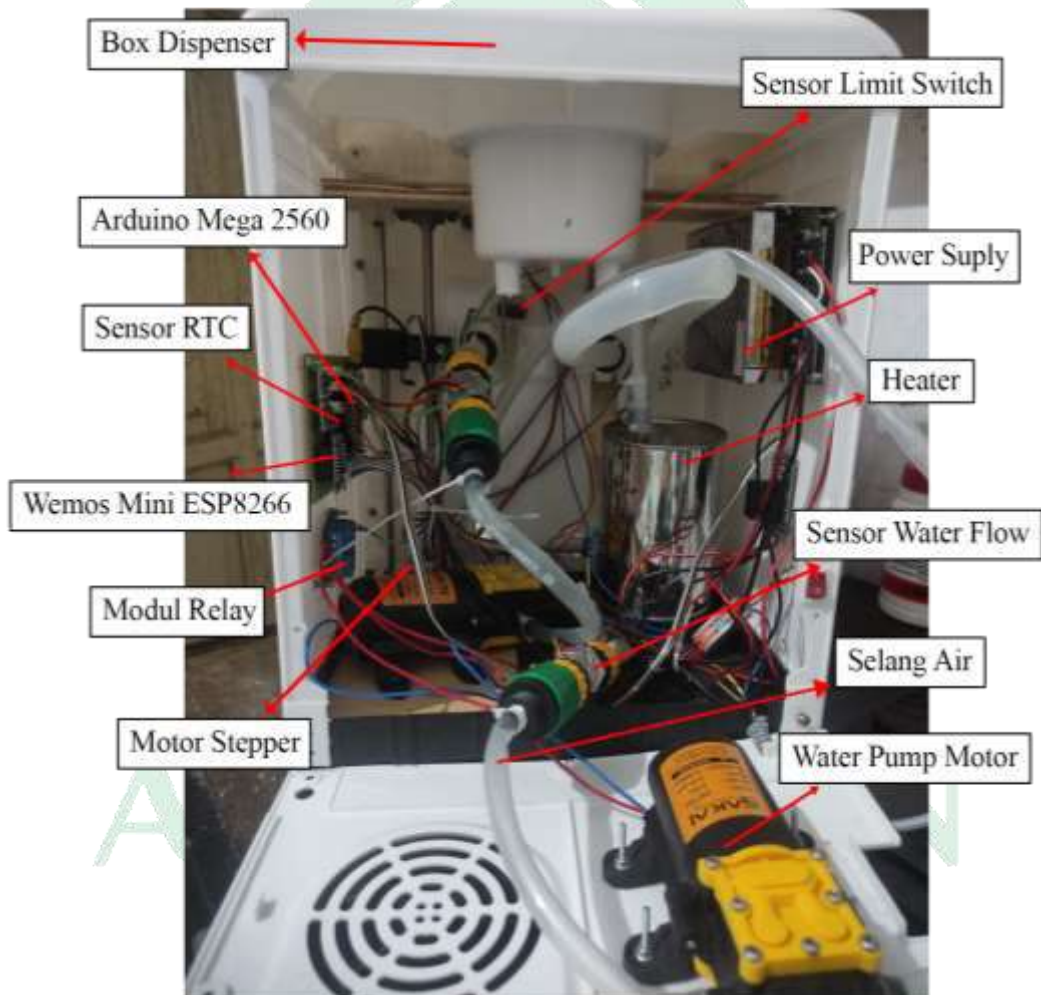

Gambar V.1. Hasil Rancangan Perangkat Keras Dispenser Otomatis Menggunakan Mikrokontroler Arduino Berbasis Mobile.

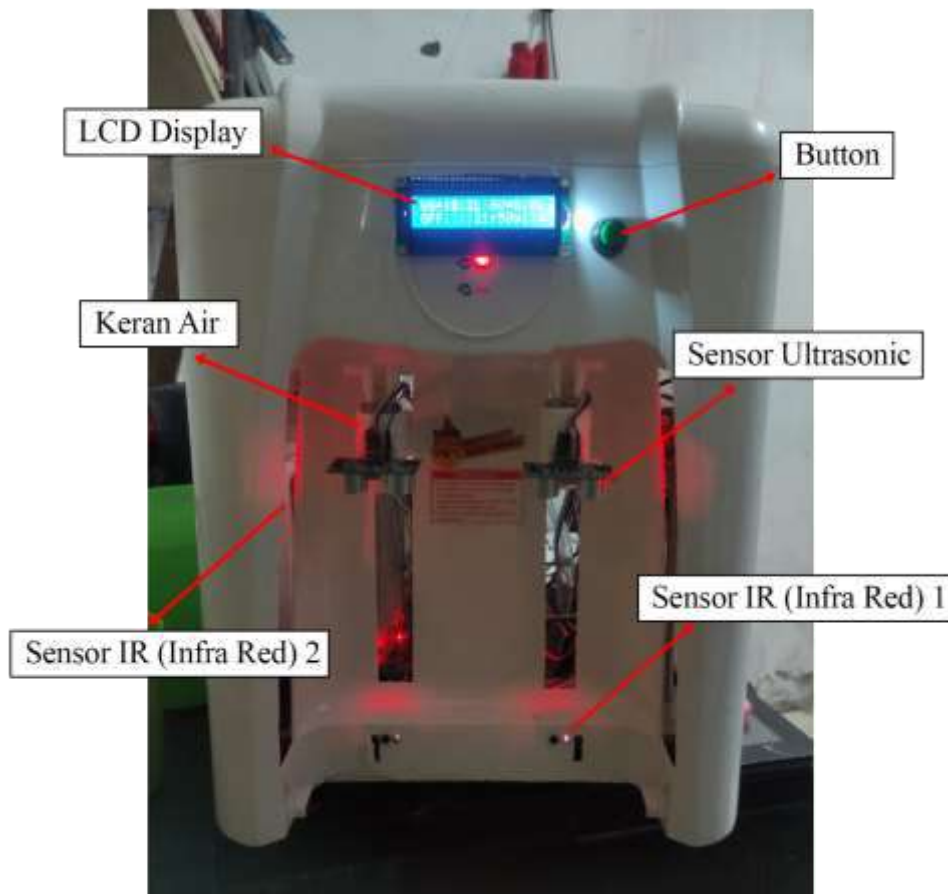

Gambar V.2. *Tampak Depan Dispenser.*

Dari gambar V.1, terlihat berbagai komponen yang digunakan, seperti Power Supply, Arduino Mega, Wemos mini ESP8266, Relay, Sensor Water Flow, Pompa, dan Modul RTC. Komponen-komponen ini bekerja bersama untuk mengolah informasi dan menghasilkan output sesuai dengan program yang telah dirancang. Jika hari ini adalah hari kerja, mikrokontroler ESP8266 akan menerima informasi dari Modul RTC dan memberikan instruksi langsung kepada relay untuk mengaktifkan dispenser otomatis. Selain itu, notifikasi akan muncul di aplikasi *mobile* yang menandakan dispenser telah siap digunakan.

Pada gambar di V.2, terlihat modifikasi pada bagian depan yang meliputi LCD, Sensor Ultrasonik, dan Sensor IR (Infrared). Sensor IR berfungsi untuk mendeteksi keberadaan objek atau gelas serta mengukur tinggi gelas. Sementara itu, sensor ultrasonik berfungsi untuk mendeteksi tinggi air yang telah terisi dalam gelas. Informasi ini kemudian ditampilkan pada LCD, termasuk jumlah air dalam galon, volume galon, jam, dan jumlah air yang telah keluar.

2. Hasil Perancangan Perangkat Lunak

Berikut tampilan hasil rancangan perangkat lunak alat dispenser otomatis menggunakan mikrokontroler arduino berbasis *mobile*.

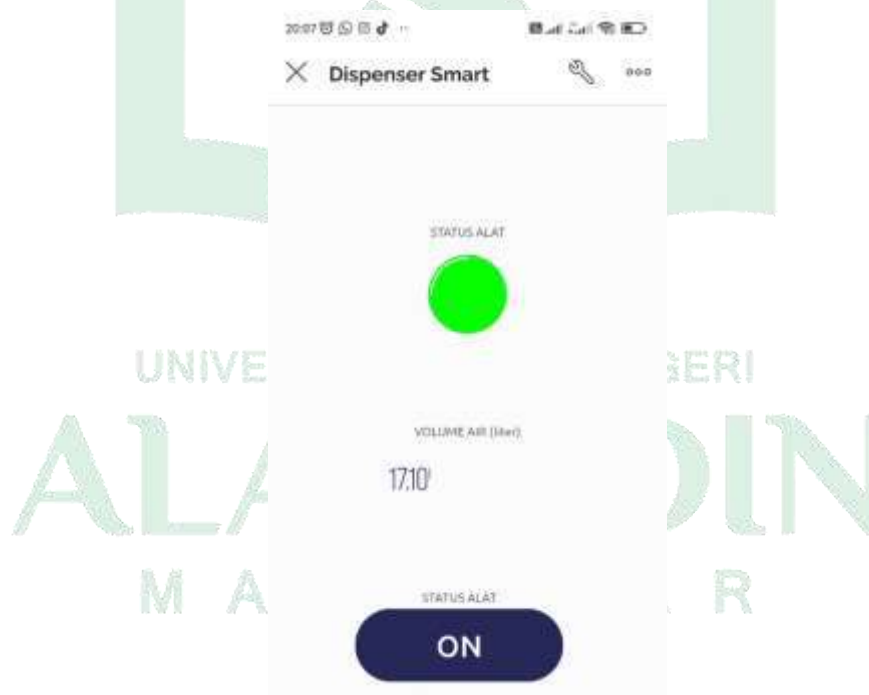

Gambar V.3. Hasil Rancangan Perangkat Lunak.

Inteface ini merupakan menu utama pada aplikasi ini, halaman ini berisi informasi status alat, volume air, dan tombol On/Off untuk menghidupkan atau mematikan dispenser ketika di luar dari jam dan hari kerja.

B. Pengujian Sistem

Pengujian sistem merupakan tahapan pemeriksaan maupun pengecekan untuk menentukan apakah sistem tersebut sudah sesuai dengan tujuan penelitian yang dilakukan oleh peneliti. Pengujian dilakukan melalui tahapan percobaan agar dapat mengetahui tingkat kesalahan yang terjadi dari tahapan proses yang sudah ada.

Pada tahapan awal pengujian yaitu *input* dan *output* perangkat keras serta memperhatikan semua aspek komponen maupun modul bekerja sesuai dengan yang diharapkan. Kemudian dilanjutkan dengan pengujian komponen mikrokontroler apakah terhubung ke sebuah jaringan dan mendapatkan IP sebelum melakukan *push* atau *update* data, kemudian dilanjutkan dengan pengujian aplikasi *mobile* dengan melakukan pengujian setiap *interface* dan mencoba melakukan perintah yang tersedia di aplikasi tersebut. Teknik pengujian sistem dilakukan seperti pada gambar V.4.

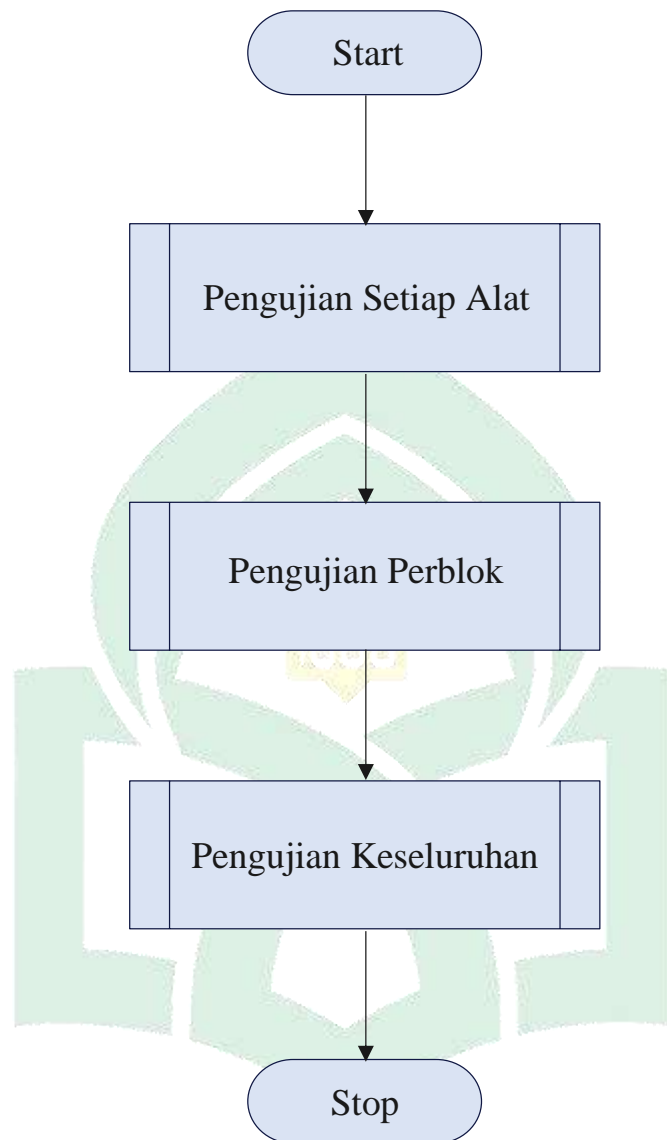

Gambar V.4. *Bagan Pengujian Sistem.*

Pengujian sistem pada penelitian ini menggunakan *black box*. Pengujian *black box* adalah pengujian perangkat dari segi spesifikasi fungsional tanpa melakukan pengujian desain dan kode program. Pengujian dimaksudkan untuk mengetahui apakah fungsi fungsi, *input* dan *output* sudah berjalan sesuai dengan keinginan.

1. Pengujian Setiap Alat

a. Pengujian Koneksi Wi-Fi

Pengujian ini dilakukan dengan cara menambahkan program agar dapat menampilkan alamat IP yang diterima pada serial monitor. Hasil pengujian ini dapat dilihat pada gambar berikut :

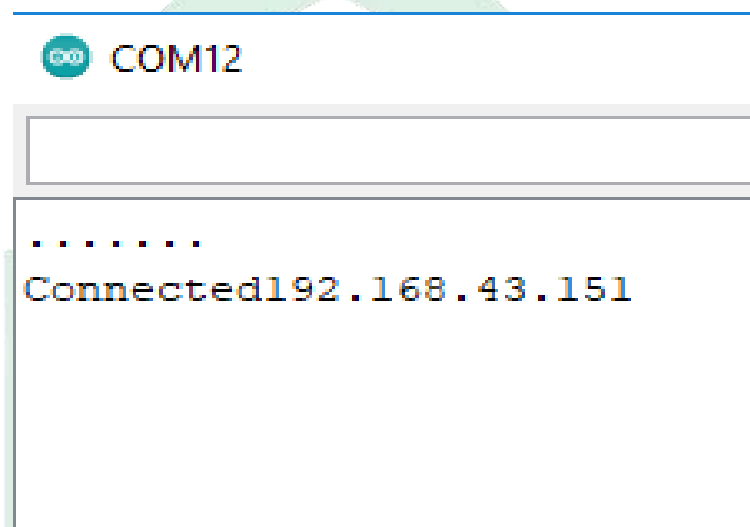

Gambar V.5. *Pengujian Koneksi Wifi.*

b. Pengujian Modul RTC (*Real Time Clock*)

Pengujian ini dilakukan untuk memeriksa apakah modul RTC (*Real Time Clock*) dapat mengetahui apakah hari ini merupakan hari kerja atau hari libur. Hari kerja yang ditentukan adalah Senin, Selasa, Rabu, Kamis, dan Jumat, sedangkan hari libur adalah Sabtu dan Minggu. Pengujian ini akan memverifikasi kemampuan modul RTC untuk dengan tepat menentukan jenis hari berdasarkan pengaturan yang telah ditentukan.

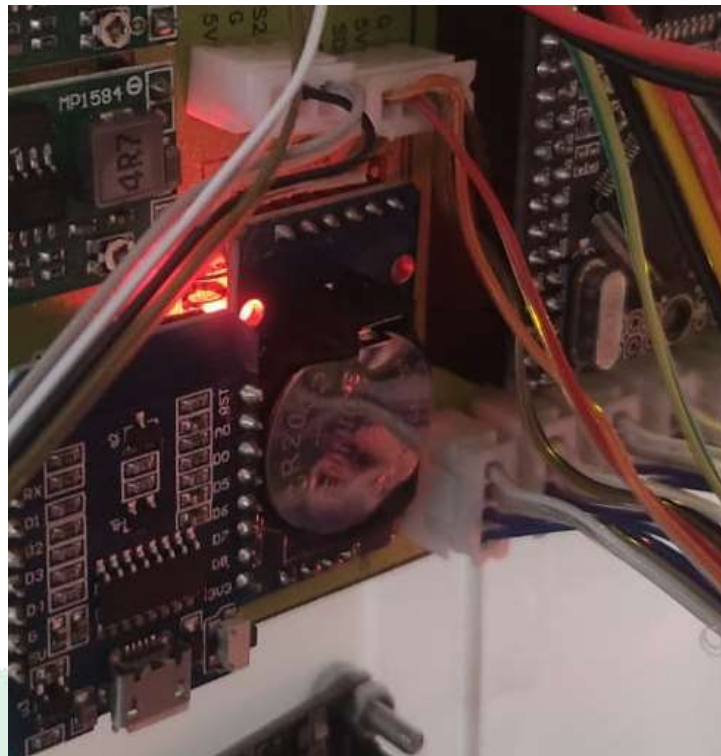

Gambar V.6. *Pengujian Modul RTC (Real Time Clock).*

Selain itu, pengujian juga melibatkan pengecekan akurasi waktu pada modul RTC (*Real Time Clock*). Pengujian ini untuk memastikan bahwa modul RTC dapat menampilkan waktu yang tepat dan sesuai dengan waktu yang sebenarnya. Pengujian ini akan membandingkan waktu yang ditampilkan oleh modul RTC dengan sumber waktu yang terpercaya, seperti jam referensi yang terkalibrasi dengan baik. Tujuan pengujian ini adalah untuk memastikan bahwa modul RTC dapat menghasilkan waktu yang akurat dan konsisten dalam berbagai kondisi.

Adapun hasil pengujian sensor RTC (*Real Clock Time*) dapat dilihat pada tabel V.1 berikut:

Tabel. V.1. Hasil Pengujian Modul RTC.

No	Waktu RTC	Waktu Akurat	Perbedaan (Detik)
1	07:00:02	07:00:05	3
2	17:00:00	17:00:02	2
3	07:00:00	07:00:01	1
4	17:00:05	17:00:09	4
5	07:00:00	07:00:00	0
6	17:19:58	07:20:00	2
7	17:35:20	17:35:21	1
Rata-Rata			1,85

Berdasarkan pada table di atas, maka untuk memperoleh presentasi nilai rata-rata perbedaan waktu dari pengujian tersebut dapat menggunakan rumus berikut :

$$\text{Rata-Rata} = \frac{(\sum \text{Perbedaan waktu})}{(\text{Jumlah Pengujian})}$$

$$\text{Rata-Rata} = \frac{(3+2+1+4+0+2+1)}{(7)}$$

$$\text{Rata-Rata} = \frac{(13)}{(7)}$$

$$\text{Rata-Rata} = 1.85 \text{ Detik}$$

Hasil pengujian RTC (*Real Time Clock*) menunjukkan perbedaan waktu antara waktu RTC dengan waktu akurat yang digunakan sebagai referensi. Berdasarkan data pengujian yang dilakukan, kami menghitung

rata-rata perbedaan waktu untuk mengevaluasi keakuratan alat RTC yang digunakan. Dalam enam pengujian yang dilakukan, perbedaan waktu diukur dan dicatat. Hasil perhitungan menunjukkan bahwa rata-rata perbedaan waktu adalah 1.85 detik.

c. Pengujian Sensor IR (*Infrared*)

Pengujian ini dilakukan dengan melibatkan dua sensor *infrared* (IR). Pertama, objek gelas didekatkan ke sensor IR pertama untuk mendeteksi keberadaan gelas. Sensor IR pertama akan mengirimkan sinyal ke *mikrokontroler arduino mega* jika terdeteksi adanya objek di dekatnya. Apabila sinyal tersebut terdeteksi, langkah selanjutnya melibatkan motor stepper yang akan berputar kebawah untuk memindahkan sensor IR kedua ke posisi yang lebih dekat dengan gelas yang terdeteksi.

Dengan sensor IR kedua yang telah didekatkan, tujuannya adalah untuk mendeteksi ketinggian objek atau gelas. Sensor IR kedua akan mengukur jarak atau ketinggian gelas berdasarkan perbedaan sinyal yang diterima. Dengan demikian, sensor dapat menentukan apakah gelas mencapai posisi yang sesuai untuk proses pengisian air.

Dengan menggabungkan hasil deteksi dari kedua sensor IR tersebut, dispenser dapat secara akurat menentukan keberadaan gelas dan ketinggian gelas untuk memulai proses pengisian air dengan tepat. Seluruh langkah ini merupakan bagian pengujian keakuratan sensor *infrared* pada dispenser otomatis.



Gambar V.7. *Pengujian Sensor IR (Infrared).*

Untuk menguji keakuratan sensor *infrared* pada dispenser, dilakukan serangkaian percobaan dengan mendekatkan objek ke sensor *infrared*. Berikut adalah hasil pengujian yang mencatat keberadaan gelas yang sebenarnya dan hasil deteksi dari sensor *infrared*.

Tabel. V.2. *Hasil Pengujian Sensor Infrared.*

Percobaan	Keberadaan Gelas	Hasil Deteksi	Keterangan
1	Ada	Ya	Benar
2	Tidak Ada	Tidak	Benar
3	Ada	Ya	Benar
4	Ada	Ya	Benar
5	Tidak Ada	Tidak	Benar
6	Tidak Ada	Tidak	Benar
7	Ada	Ya	Benar

berdasarkan data pengujian pada tabel V.2, alat dispenser otomatis menggunakan sensor *infrared* telah memberikan hasil deteksi yang akurat dalam mengenali keberadaan gelas. Pada setiap percobaan, hasil deteksi *infrared* konsisten sesuai dengan keberadaan gelas yang sebenarnya. Hal ini menunjukkan bahwa sensor *infrared* memiliki tingkat keakuratan yang baik dan mampu mengenali gelas dengan tepat.

Pengujian juga menunjukkan bahwa sensor *Infrared* bekerja dengan konsistensi yang baik dalam memberikan respon berdasarkan hasil yang dideteksi. Ketika gelas ada, maka dispenser secara akurat mengenali keberadaannya dan memberikan respon yang sesuai.

d. Pengujian sensor *Water Flow*

Pengujian sensor *water flow* ini dilakukan dengan cara menghitung jumlah volume air yang telah melewati sensor *water flow* pada galon. Sensor *water flow* bekerja dengan menggunakan *rotor* atau *paddle* yang berputar ketika air mengalir melaluinya. Saat pompa air diaktifkan dan mengalirkan air ke sensor *water flow*, sensor secara otomatis menghitung aliran air yang melalui sensor tersebut sebelum menuju ke kran dispenser. Data yang dihasilkan oleh sensor *water flow* kemudian ditampilkan pada LCD *display* yang terpasang. Selain itu, informasi mengenai volume air juga secara otomatis dikirim ke aplikasi *mobile*.

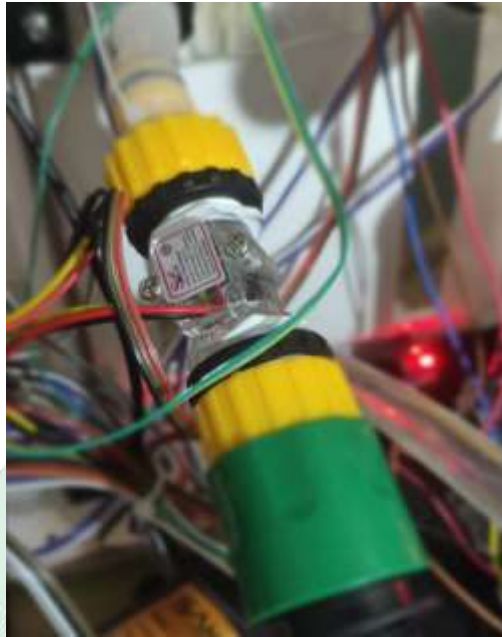

Gambar V.8. *Pengujian Sensor Water Flow.*



Gambar V.9. *Pengujian Sensor Water Flow Pada LCD dan aplikasi mobile dengan volume air gallon 19.00 Liter.*

Pada saat sensor *water flow* membaca atau mendeteksi volume air yang melewati sensor dari gallon, sensor secara otomatis akan menghitung secara terus menerus aliran air tersebut, setelah mencapai batas yang telah

ditentukan, sistem dispenser akan memberikan respon otomatis. Pemanas atau *heater* pada dispenser akan mati secara otomatis untuk menghindari pemborosan energi atau kerusakan pada dispenser. Selain itu, pada aplikasi *mobile* yang terhubung, pengguna akan menerima notifikasi pemberitahuan tentang peringatan bahwa volume air dalam galon hampir habis.

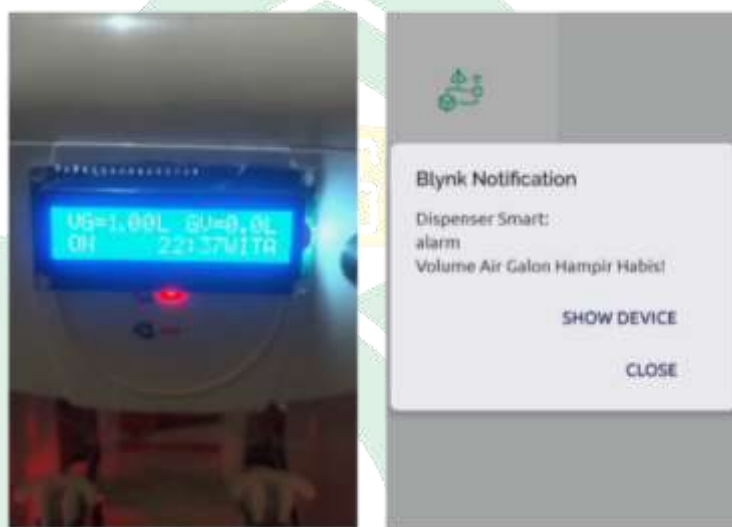

Gambar V.10. Pengujian sensor *water flow* pada LCD dan aplikasi *mobile* dengan volume air yang telah mencapai batas atau hamper habis.

Untuk menguji keakuratan sensor *waterflow*, dilakukan serangkaian percobaan dengan mengukur volume terukur menggunakan sensor *waterflow* dan membandingkannya dengan volume terukur standar menggunakan gelas ukur. Hasil pengujian ini memberikan data mengenai perbedaan antara volume yang terukur oleh sensor *waterflow* dengan volume yang sebenarnya.



Gambar V.11. *Pengujian volume sensor water flow dengan volume terukur menggunakan gelas ukur.*

Adapun hasil dari pengujian sensor *wateflow* dapat dilihat pada tabel V.3 berikut:

Tabel. V.3. *Hasil Pengujian Sensor waterflow.*

No	Volume Terukur Sensor WaterFlow (ml)	Volume Terukur Standar (ml)	Selisih Air (Liter)	Error (%)
1	600 ml	600 ml	0	0
2	500 ml	460 ml	0.04	8.70
3	200 ml	160 ml	0.04	25.00
4	800 ml	800 ml	0	0
5	400 ml	380 ml	0.02	5.26
6	500 ml	470 ml	0.03	6.38
7	300 ml	280 ml	0.02	7.11
Rata – Rata Error %				8.56 %

Berdasarkan pada table diatas, dilakukan pengujian sensor *water flow* dengan membandingkan volume terukur sensor dengan volume terukur standar. Hasil pengujian menunjukkan adanya selisih antara volume terukur sensor dengan volume terukur standar, yang dinyatakan dalam satuan liter. Selain itu, juga dihitung persentase error untuk setiap percobaan menggunakan rumus :

$$\% \text{ Error} = \frac{(\text{Volume Terukur Sensor} - \text{Volume Terukur Standar})}{(\text{Volume Terukur Standar})} \times 100\%$$

Dalam contoh pengujian, pada percobaan nomor 2 diperoleh nilai volume terukur sensor sebesar 500 ml dan volume terukur standar sebesar 460 ml. dengan menggunakan rumus persentase error, persentase error untuk percobaan tersebut dapat dihitung sebagai berikut :

$$\% \text{ Error} = \frac{(\text{Volume Terukur Sensor} - \text{Volume Terukur Standar})}{(\text{Volume Terukur Standar})} \times 100\%$$

$$\% \text{ Error} = \frac{(500 \text{ ml} - 460 \text{ ml})}{(460 \text{ ml})} \times 100\%$$

$$\% \text{ Error} = \frac{(40 \text{ ml})}{(460 \text{ ml})} \times 100\%$$

$$\% \text{ Error } 0.0869 \times 100\%$$

$$\% \text{ Error} = 8.7\%$$

Berdasarkan hasil pengujian sensor *water flow* pada tabel menunjukkan adanya variasi persentase error pada setiap percobaan. Rata-

rata persentase error dari seluruh percobaan adalah sebesar 8.56%. Hal ini mengindikasikan bahwa sensor *water flow* memiliki tingkat keakuratan yang relatif rendah dalam mengukur volume air.

e. Pengujian Sensor *Ultrasonik*

Pengujian sensor ini dilakukan secara keseluruhan untuk memastikan kinerja yang optimal dari sensor *ultrasonic* pada alat dispenser. Tujuan utama pengujian ini adalah untuk mengetahui apakah sensor *ultrasonic* mampu mendeteksi dengan akurat jarak antara permukaan air dengan bibir objek gelas pada saat proses pengisian air.



Gambar V.12. *Sensor Ultrasonik Untuk Pengisian Air Otomatis.*

Dalam pengujian ini, sensor *ultrasonic* diaktifkan dan diarahkan menghadap ke bawah dekat kerang yang akan mengeluarkan air pada dispense, tepat pada posisi yang berdekatan dengan tempat gelas biasanya ditempatkan. Proses pengisian air kemudian diinisiasi, dan sensor *ultrasonic*

akan mengirimkan gelombang *ultrasonic* ke permukaan air dalam gelas. Gelombang ini akan memantulkan kembali ke sensor *ultrasonic* setelah mencapai permukaan air, dan sensor akan mengukur waktu tempuh dari gelombang tersebut. Dengan menggunakan prinsip waktu tempuh dan kecepatan suara, sensor ultrasonic akan menghitung jarak antara permukaan air dengan bibir objek gelas.

Melalui pengujian ini, untuk memastikan bahwa sensor *ultrasonic* mampu memberikan informasi jarak yang akurat, sehingga alat dispenser dapat secara tepat menghentikan aliran air saat gelas sudah terisi penuh. Selain itu, dengan mendapatkan informasi yang akurat, alat dispenser juga dapat memberikan penggunaan yang efisien dan menghindari kemungkinan tumpahan air saat proses pengisian air pada gelas.

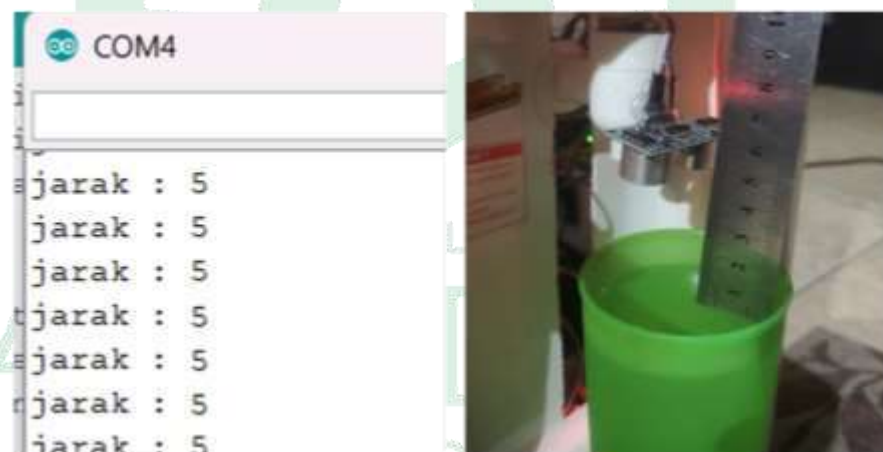

Gambar V.13. Pengujian Sensor Ultrasonik.

Pada pengujian sensor *ultrasonik*, dilakukan untuk mengevaluasi keakuratan pengukuran sensor dalam mengukur jarak air pada gelas. Table berikut menunjukkan hasil pengujian yang mencatat tampilan sensor

ultrasonic dan jarak yang diukur dengan menggunakan mistar sebagai acuan. Hal ini bertujuan untuk membandingkan hasil pengukuran sensor *ultrasonic* dengan nilai yang sebenarnya, sehingga dapat mengidentifikasi sejauh mana sensor *ultrasonic* dapat memberikan hasil yang akurat.

Adapun hasil dari pengujian sensor *ultrasonik* dapat dilihat pada tabel V.4 berikut:

Tabel. V.4. Hasil pengujian Sensor *ultrasonik*.

No	Sensor Ultrasonik (Cm)	Mistar (Cm)	Error (%)
1	3	3	0
2	5	5.2	3.85
3	6	6.1	1.64
4	8	8.1	1.23
5	4	4.3	6.98
6	3	3	0
7	5	5.2	3.85
Rata-Rata			2.38%

Berdasarkan pada tabel diatas, dilakukan pengujian sensor *ultrasonic* untuk mengukur jarak air pada gelas. Setiap baris pada tabel menunjukkan nomor pengujian, tampilan sensor *ultrasonic* dalam satuan sentimeter (cm), jarak yang diukur dengan menggunakan mistar sebagai pembanding, serta persentasi error yang menunjukkan perbedaan antara nilai yang diukur oleh sensor *ultrasonic* dengan nilai yang sebenarnya

berdasarkan mistar. Selain itu, untuk menghitung persentase error untuk setiap percobaan menggunakan rumus perbandingan atau rumus persentase perbedaan sebagai berikut :

$$Error (\%) = \frac{(JP - JS)}{JS} \times 100\%$$

Dalam rumus diatas, JP merupakan jarak yang terbaca oleh sensor *ultrasonik*, sedangkan JS adalah jarak sebenarnya yang diperoleh dari pengukuran manual menggunakan penggaris atau mistar. Jarak sebenarnya (JS) merupakan nilai yang menjadi acuan perbandingan dalam menguji akurasi *ultrasonik*. Persentasi error memberikan gambaran tentang sejauh mana sensor ultrasonic akurat dalam mengukur jarak air pada gelas. Rata-rata error dari semua pengujian adalah 2.38%, yang menunjukkan tingkat keakuratan yang relatif baik dalam mengukur jarak air pada gelas.

f. Pengujian LCD Display

Pengujian ini bertujuan untuk menampilkan *output* dari semua sensor yang mengirim informasi ke mikrokontroler dan kemudian di tampilkan di LCD Display yang kemudian di teruskan di aplikasi *Mobile*. Di LCD dapat di liat status Alat, volume Galon, Jam dan Volme air yang telah keluar dari galon.



Gambar V.14. *Pengujian LCD Display*

2. Pengujian Perblok

a. Pengujian Modul RTC dan Relay

Pengujian ini dilakukan untuk mengetahui apakah modul RTC (*Real Time Clock*) dapat membedakan hari kerja dan hari libur sehingga mampu memberikan sinyal ke relay untuk mengaktifkan dispenser. Modul RTC untuk mengukur waktu secara akurat dan dapat menyimpan informasi tentang tanggal, waktu, serta hari dalam format digital. Dengan memanfaatkan informasi yang disimpan, modul RTC diuji untuk memastikan kemampuannya dalam mengenali hari kerja dan hari libur. Jika pengujian ini berhasil, maka modul RTC akan dapat memberikan tegangan ke relay sesuai dengan jadwal yang telah ditentukan, sehingga dispenser dapat diaktifkan dengan tepat pada waktu yang di tentukan atau dijadwalkan.

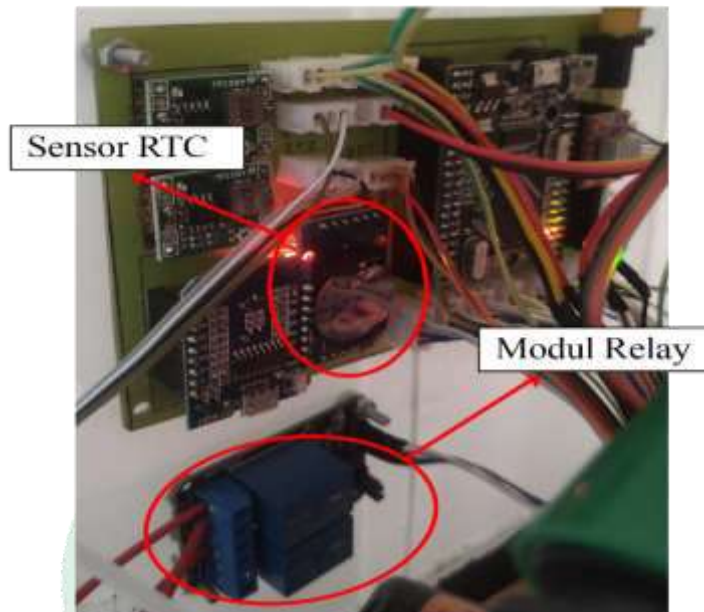

Gambar V.15. *Pengujian Sensor RTC dan Module Relay.*

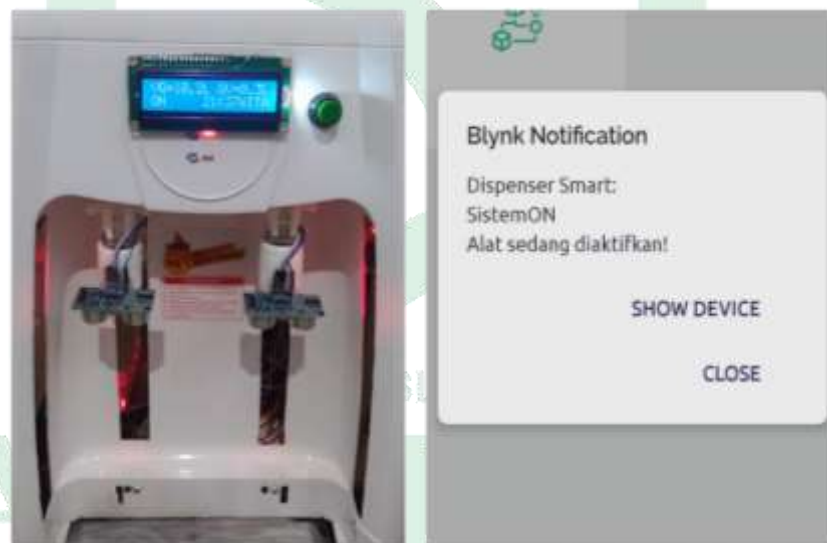

Gambar V.16. *Pengujian Sensor RTC dan Module Relay (Mode On).*

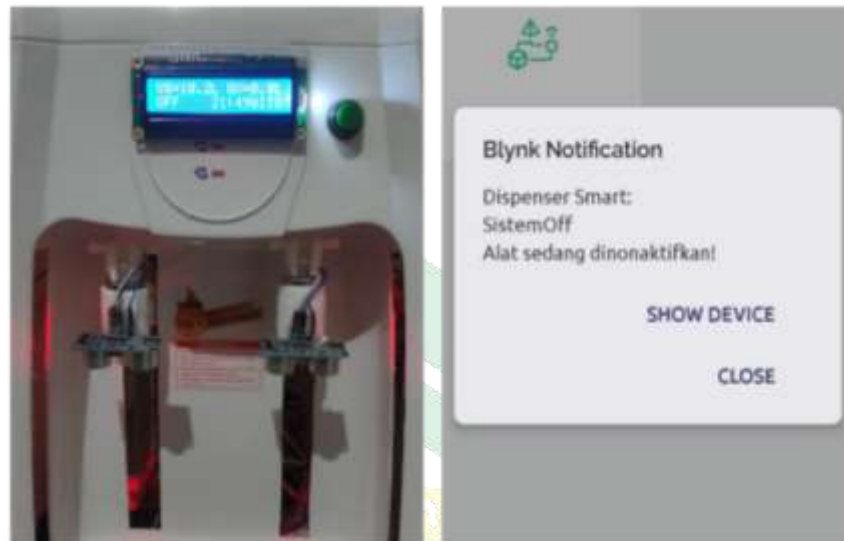

Gambar V.17. *Pengujian Sensor RTC dan Module Relay (Mode Off).*

Adapun hasil pengujian sensor RtC (*Real Clock Time*) dan module relay dapat dilihat pada tabel V.5 berikut:

Tabel. V.5. *Hasil Pengujian Modul RTC (Real Time Clock) dan Modul Relay.*

NO.	Waktu RTC	Hari Kerja / Jam Kerja	Operasi Relay	Dispenser ON
1	07:15	Tidak	Matikan	Tidak
2	08:05	Ya	Aktifkan	Ya
3	10:20	Ya	Aktifkan	Ya
4	13:11	Ya	Aktifkan	Ya
5	16:23	Ya	Aktifkan	Ya
6	17:07	Tidak	Matikan	Tidak
7	18:26	Tidak	Matikan	Tidak

Dari hasil yang ditampilkan pada **Tabel V.5**, dapat disimpulkan bahwa modul RTC (*Real Time Clock*) pada alat dispenser otomatis dapat berfungsi dengan baik dalam menampilkan waktu dan dapat membaca hari dan jam kerja. Selain itu, pengujian pada relay pada dispenser otomatis dapat beroperasi dengan baik. Relay mampu mengatur aliran tegangan yang diperlukan untuk mengaktifkan atau mematikan dispenser sesuai dengan kondisi yang ditentukan oleh RTC yaitu hari dan jam kerja. Relay berfungsi sebagai saklar elektronika yang mengontrol untuk mematikan dan menyalakan dispenser secara otomatis berdasarkan waktu yang ditentukan yaitu jam dan hari kerja.

b. Pengujian Sensor IR 1, IR 2 dan Sensor Ultrasonik

Pengujian ini dilakukan dengan mendekatkan objek atau gelas ke sensor IR 1 untuk mengaktifkan motor stepper agar berputar ke bawah. Proses ini berlangsung hingga sensor IR 2 mendeteksi ketinggian gelas dan mengaktifkan relay. Selanjutnya, pompa air akan mengalirkan air, sementara sensor water flow akan menghitung volume air yang melewati sensor tersebut. Pada saat yang sama, sensor *ultrasonic* akan terus mendeteksi jarak air dari bibir gelas yang telah ditetapkan. Ketika jarak air mencapai batas yang telah ditentukan dari bibir gelas, maka pompa akan otomatis berhenti mengalirkan air.



Gambar V.18. Pengujian sensor IR 1 untuk membaca keberadaan objek atau gelas dan IR 2 untuk membaca ketinggian gelas.

Selama pengujian, objek atau gelas didekatkan ke sensor IR 1 untuk memberikan sinyal pada motor stepper. Motor stepper akan berputar ke arah bawah, sehingga sensor IR 2, sensor ultrasonik dengan cara bersamaan akan bergerak kebawah. Setelah sensor IR 2 mencapai ketinggian gelas yang ditentukan, sensor IR 2 akan mendeteksi adanya gelas dan mengaktifkan relay sebagai anda untuk memulai proses berikutnya.

Setelah relay diaktifkan, sensor pompa akan memberikan sinyal untuk memulai aliran air. Sensor *water flow* akan terus menghitung volume air yang melewati sensor tersebut, memberikan informasi yang berguna dalam memantau jumlah air yang telah mengalir.



Gambar V.19. *Pengujian sensor IR 2 untuk membaca ketinggian gelas dan sensor ultrasonic untuk membaca ketinggian air pada gelas.*

Selain itu, sensor ultrasonic akan terus mendeteksi jarak antara air dan bibir gelas yang telah ditentukan. Ketika jarak air mencapai batas yang telah ditetapkan, sinyal akan diberikan untuk menghentikan pompa agar tidak mengalirkan air lebih lanjut, sehingga mencegah tumpahnya air atau kelebihan isi pada gelas.

c. Pengujian Sensor Ultrasonik dan Limit Switch

Pengujian ini dilakukan untuk mengetahui apakah limit switch dapat menghentikan motor stepper, ini dilakukan pada saat pompa mengalirkan air ke gelas objek untuk mengetahui ketinggian air dari volume air, jika telah sampai di ketinggian yang telah ditetapkan maka motor stepper akan memutar ke atas dan dapat berhenti setelah tungkai sensor ultrasonic menyentuh Limit switch.

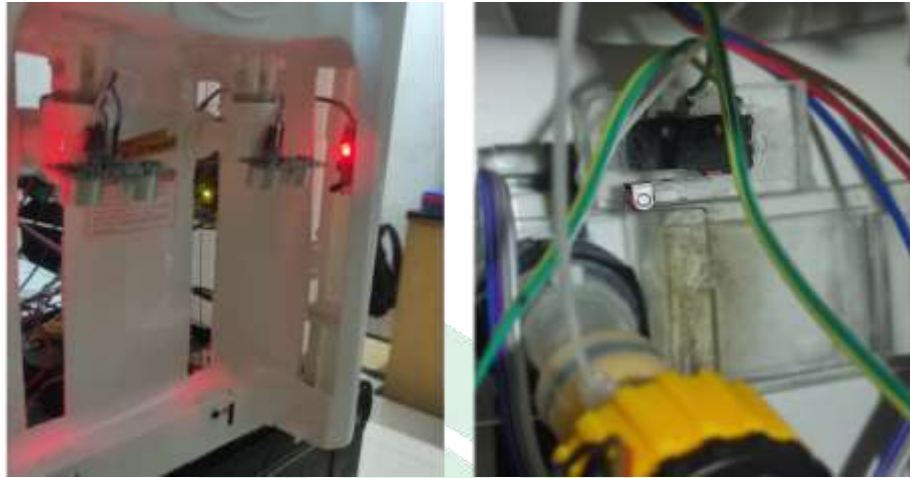

Gambar V.20. *Pengujian sensor ultrasonic dan sensor limit switch.*

d. Pengujian LCD dan Aplikasi *Mobile*

Pengujian ini bertujuan untuk mengetahui sejauh mana kesesuaian nilai volume air pada galin yang ditampilkan di LCD dengan informasi yang disajikan melalui aplikasi *mobile*. Dengan melakukan pengujian ini, dapat dipastikan bahwa kedua perangkat, baik LCD maupun aplikasi *mobile*, memberikan informasi yang konsisten, akurat, dan sejalan satu sama lain dalam hal menampilkan volume air yang tersisa dalam galon.



Gambar V.21. *Pengujian LCD dan aplikasi mobile.*

3. Pengujian Sistem Secara Keseluruhan

Pengujian sistem secara keseluruhan dimulai ketika *mikrokontroler Arduino mega dan wemos mini ESP 8266* mendapatkan daya sebesar 5 Volt. Setelah *wemos mini ESP 8266* aktif, *mikrokontroler* melakukan konfigurasi untuk terhubung ke jaringan yang telah diatur sebelumnya, dengan tujuan mendapatkan alamat IP agar dapat mengirim data ke aplikasi server yang telah disediakan.

Pengujian sistem ini dirancang untuk melihat keseluruhan proses yang terjadi, mulai dari konfigurasi yang dilakukan oleh *mikrokontroler wemos mini ESP8266* untuk terhubung ke jaringan yang telah di atur sebelumnya, guna memperoleh alamat IP yang diperlukan untuk mengirim data ke aplikasi *mobile*. Selanjutnya, sensor RTC diaktifkan untuk mengatur dispenser pada kondisi aktif (*On*) atau nonaktif (*Off*) berdasarkan hari kerja maupun hari libur.

Setelah dispenser aktif, pengujian dilanjutkan dengan menguji sensor *infrared*. Dalam pengujian ini, objek atau gelas didekatkan ke sensor *infrared* (IR 1). Jika sensor IR 1 mendeteksi adanya gelas, motor stepper akan berputar ke bawah mendekati objek atau gelas dan berhenti ketika sensor IR 2 membaca atau mendeteksi ketinggian gelas. Selanjutnya, pompa air secara otomatis mengalirkan air hingga sensor ultrasonic mendekati ketinggian air pada bibi gelas. Setelah itu, motor stepper akan berputar kembali ke posisi awal hingga tungkai sensor ultrasonic menyentuh sensor limit switch.

Pengujian selanjutnya dilakukan pada aplikasi *mobile*. Ketika dispenser aktif (*On*), notifikasi akan muncul yang menunjukkan bahwa

dispenser telah aktif, dan sebaliknya, jika dispenser tidak aktif (*Off*), notifikasi akan mengindiasikan bahwa dispenser mati. Melalui tampilan antarmuka aplikasi *mobile*, pengguna dapat melihat volume air dalam gallon dan memiliki tombol untuk mengaktifkan (*On*) atau menonaktifkan (*Off*) dispenser.

Dengan demikian, pengujian ini melibatkan beberapa sensor yang bekerja secara bersamaan untuk memantau volume air pada galon dan proses pengisian air pada gelas secara otomatis serta dapat mengontrol secara jarak jauh.

a. Alat dan Aplikasi Dalam Kondisi *Off*

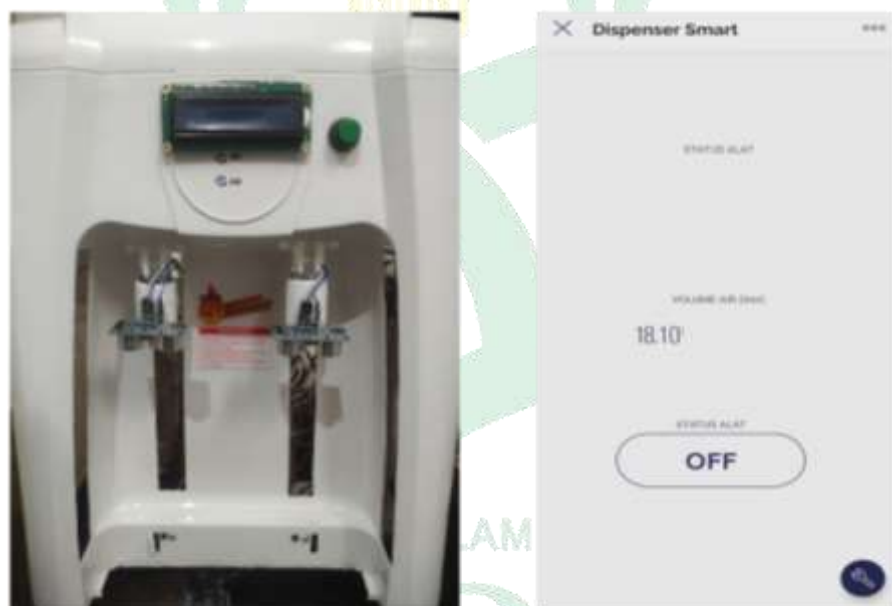

Gambar V.22. Alat Dan Aplikasai Dalam Kondisi *Off*.

Dari **Gambar V.22**, terlihat dengan jelas bahwa alat dispenser otomatis berada dalam kondisi mati atau *Off*. Pada kondisi ini, seluruh inputan dan outputan tidak berfungsi karena tidak ada pasokan listrik yang mengalir keseluruhan komponen sistem. Hal ini dapat dengan mudah dikenali dari tidak adanya cahaya yang berasal dari lampu indikator pada modul.

b. Alat dan Aplikasi Dalam Kondisi Standby

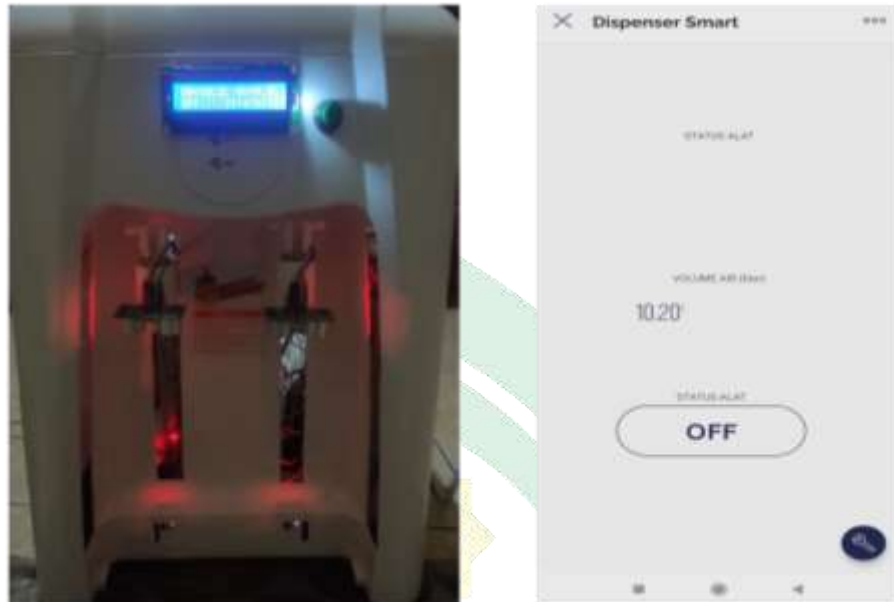

Gambar V.23. Alat dan Aplikasi Dalam Kondisi Standby.

Dari **Gambar V.23**, terlihat dengan jelas bahwa sistem alat dispenser otomatis berada dalam kondisi *standby*. Kondisi ini terjadi saat RTC (*Real Time Clock*) mendeteksi hari libur atau di luar dari jam kerja. Pada kondisi ini, sebagian sensor tidak aktif. Hal ini ditunjukkan oleh tampilan pada LCD yang menunjukkan bahwa dispenser berada dalam keadaan *Off*.

Meskipun dalam kondisi *standby*, dispenser ini masih bisa diaktifkan secara manual menggunakan perangkat *mobile* yang terhubung. Ketika dispenser diaktifkan dengan perangkat *mobile* di luar jam kerja maka dispenser akan aktif (*On*) dan semua sensor akan berfungsi kembali seperti pada saat dispenser aktif di hari dan jam kerja.

c. Alat dan Aplikasi Dalam Kondisi On

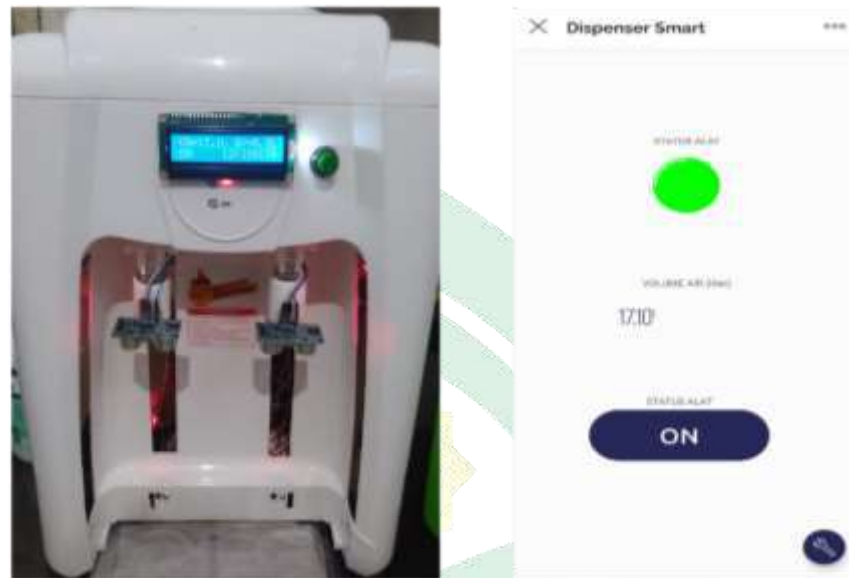

Gambar V.24. *Alat dan Aplikasi Dalam Kondisi On.*

Dari **gambar V.24**, terlihat bahwa sistem alat dispenser otomatis dalam kondisi *On*. Dimana pada kondisi ini seluruh inputan maupun output dalam kondisi *On* ditandai dengan lampu indikator di beberapa modul dalam keadaan menyala.

d. Alat saat pengisian air pada gelas

pada saat alat dalam proses pengisian air pada gelas, semua sistem alat dispenser otomatis dalam kondisi aktif (*On*). Pada kondisi ini, sensor IR 1 dan IR 2 bekerja untuk mendeteksi adanya objek gelas dan mengukur ketinggian gelas. Selain itu, sensor ultrasonic berfungsi untuk mengukur ketinggian air dalam gelas, sementara pompa akan mengalirkan air. Sensor water flow akan menghitung volume air yang telah keluar dari dispenser.

Informasi mengenai air yang keluar dan sisa volume air pada galon akan ditampilkan di LCD display dan juga di aplikasi mobile.

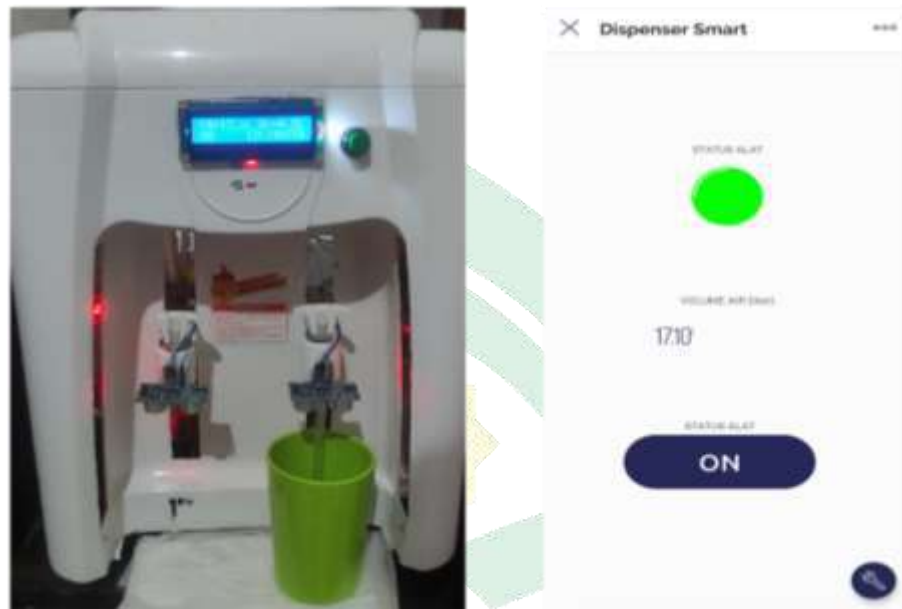

Gambar V.25. Alat dan Aplikasi Saat Pengisian Air Pada Gelas.

Adapun hasil pengujian sistem alat dispenser Automatis secara keseluruhan dapat dilihat pada tabel V.6 berikut:

Tabel. V.6. Pengujian Sistem Secara Keseluruhan.

Pengujian Alat	Keterangan
Kemampuan <i>Wemos Mini ESP8266</i> mendapatkan jaringan dan mengirim data ke server.	Berhasil
Kemampuan <i>Modul RTC</i> mendeteksi hari kerja	Berhasil
Dispenser mode stanbay saat hari libur (sabtu-minggu)	Berhasil
Dispenser On saat hari kerja (senin, Selasa, Rabu, Kamis dan Jumat)	Berhasil
Kemampuan sensor IR 1 mendeteksi objek gelas	Berhasil

Kemampuan sensor IR 2 mendeteksi ketinggian gelas	Berhasil
Kemampuan sensor ultrasonik mendeteksi ketinggian air pada gelas	Berhasil
Kemampuan sensor waterflow menghitung volume air pada galon	Berhasil
Kemampuan sensor limit switch mengentikan motor stepper	Berhasil
Kemampuan LCD menampilkan volume air pada galon	Berhasil
Kemampuan aplikasi mobile mengaktifkan dispenser	Berhasil
Kemampuan aplikasi dalam memberika informasi <i>On/Off</i> dan jumlah volume air pada galon	Berhasil

Berdasarkan hasil pengujian seluruh komponen alat dispenser otomatis yang dilakukan menunjukkan bahwa seluruh fungsi dari perancangan alat berjalan sesuai dengan fungsinya dan dianggap sesuai yang diharapkan peneliti.

BAB IV PENUTUP

A. Kesimpulan

Berdasarkan dari hasil penelitian yang telah dilakukan, maka didapatkan kesimpulan sebagai berikut :

1. Alat dispenser otomatis yang menggunakan *mikrokontroler Arduino* berbasis *mobile* berhasil mendeteksi keberadaan gelas, mengukur ketinggian gelas, mengukur ketinggian air dalam gelas, serta dapat menghitung volume air pada galon dengan menggunakan sensor *infrared*, sensor *ultrasonil* dan sensor *water flow*. Dengan demikian, alat dispenser ini mampu mengisi air pada gelas secara otomatis sesuai dengan ukuran gelas yang digunakan.
2. Pengaturan waktu pada alat dispenser ini menggunakan RTC (*Reel Time Clock*), sehingga alat ini dapat bekerja secara otomatis sesuai dengan jam dan hari kerja, yaitu dari pukul 08.00 hingga 17.00 pada hari Senin hingga Jumat. Diluar jam dan hari tersebut, dispenser otomatis akan nonaktif atau dalam keadaan *Off*. Selain itu, pemanas atau *heater* pada dispenser juga akan mati secara otomatis ketika volume air pada galon habis atau mencapai batas yang telah ditentukan.
3. Alat ini memiliki beberapa keunggulan, antara lain kemampuan untuk mengaktifkan atau menonaktifkan secara jarak jauh menggunakan aplikasi *mobile*, memberikan informasi mengenai volume air dalam galon, status aktif, serta notifikasi tentang dispenser yang sedang aktif atau nonaktif.

4. Alat dispenser otomatis ini juga berhasil mengukur volume air pada galon dengan ukuran standar 19 liter yang umum digunakan dan banyak beredar di pasaran. Kemampuan untuk mengukur volume air pada galon ukuran ini memberikan fleksibilitas bagi pengguna dalam mengisi ulang dengan galon standar yang mudah didapatkan di berbagai tempat.

B. Saran

Alat dispenser otomatis ini tentu saja masih memiliki potensi pengembangan lebih lanjut. Terhadap beberapa aspek yang dapat menjadi celah atau kekurangan dalam keadaan alat ini, sehingga memerlukan pengembangan dan penelitian yang lebih mendalam terkait alat Dispenser Otomatis Menggunakan *Mikrokontroler Arduino Berbasis Mobile*. Berikut adalah saran bagi peneliti yang ingin mengembangkan sistem ini di masa depan :

1. Mengingat perkembangan zaman yang pesat, terutama dalam hal aplikasi *mobile*, disarankan untuk mengintegrasikan fitur dan menambahkan database yang memungkinkan aplikasi *mobile* menampilkan histori penggunaan air minum berdasarkan waktu dan tanggal penggunaan.
2. Bagi peneliti selanjutnya, disarankan untuk meningkatkan penggunaan sensor dengan teknologi yang lebih canggih guna mencapai hasil pendeteksian yang lebih akurat dan respons yang lebih cepat di bandingkan sebelumnya.
3. Disarankan dapat mempertimbangkan untuk mengembangkan sensor pada alat dengan kemampuan mendeteksi otomatis pergantian galon air tanpa

perlu mereset secara manual, yang tidak terbatas pada ukuran galon 19 liter. Hal ini akan meningkatkan fleksibilitas pengguna dalam menggunakan berbagai ukuran galon dan memperluas penerapan alat dalam situasi penggunaan yang lebih luas.

4. Bagi peneliti selanjutnya, dapat mempertimbangkan untuk mengembangkan sistem cadangan energi, seperti baterai cadangan, agar alat dispenser otomatis tetap dapat beroperasi secara mandiri saat terjadi pemadaman listrik dan tidak bergantung pada pasokan listrik dari jaringan utama.
5. Disarankan untuk peneliti selanjutnya, untuk mengembangkan fitur pengaturan khusus terkait hari libur atau cuti tertentu. Dengan adanya fitur ini, pengguna dapat dengan mudah mengatur dispenser otomatis untuk beroperasi sesuai kebutuhan selama hari libur atau saat cuti panjang, sehingga alat dapat bekerja secara efisien dan tidak mengambil banyak energi.
6. Bagi peneliti selanjutnya, dapat mempertimbangkan pula pengembangan alat dispenser otomatis ini dengan memperluas fungsionalitasnya, seperti pengukuran suhu air, penambahan fitur atau integrasi dengan sistem manajemen rumah pintar.

DAFTAR PUSTAKA

- Agustiani, Ria. 2016. "Rancang Bangun Smart Dispenser Dengan Output Suara Sebagai Indikator Air Penuh Berbasis Arduino", Palembang: Politeknik Negeri Sriwijaya.
- Al-Mahalli, Jamaluddin. 2020, Al-Quran dan Terjemahnya Surah An Nahl/16, <https://risalahmuslim.id/quran/an-nahl/16-10/>
- Arasada, Suprianto. 2017. "Aplikasi Sensor Ultrasonik Untuk Deteksi Posisi Jarak Pada Ruang Menggunakan Arduino Uno", Fakultas Teknik: Universitas Negeri Surabaya.
- Basri, Irma yulia dkk. 2018. "Komponen Elektronika", Padang : Anggota IKAPI : hlm 64-66.
- Gata, Siswanto, dkk. (2018). Pengamanan ruangan dengan Dfrduino Uno R3, sensor Mc-38, pir, notifikasi sms, twitter. *Jurnal RESTI (Rekayasa Sistem Dan Teknologi Informasi)*, 2(3), 697-707.
- Ginting, Winda Gissella. 2017 "Rancang Bangun Alat Ukur Debit Air Berbasis Mikrokontroler Arduino Uno Dengan Menggunakan Sensor Yf-S201" Universitas Sumatera Utara Medan.
- Handson, Technology User Manual V1.2 ESP8266 NodeMCU WiFi Devkit. http://www.handsontec.com/pdf_learn/esp8266-V10.pdf
- Henderi , dkk. 2020. "Alat Pemantau Air Galon Dan Pengisi Gelas Otomatis Berbasis ESP8266". Teknik Informatika Universitas Raharja.
- Ismail, Abu Al-Fida. 2020, Al-Quran dan Terjemahnya Surah Az-Zariyat/51, <https://risalahmuslim.id/quran/az-zariyat/51-55/>
- Kementerian Agama. 2019. Al-Quran Surah An Nahl dan terjemahannya, <https://quran.kemenag.go.id/surah/16>
- Kementerian Agama. 2019. Al-Quran Surah Az-zariyat dan terjemahannya, <https://quran.kemenag.go.id/surah/51>
- Kusmanto, Susano dkk. (2019). "Perancangan Sistem Penjadwalan Bel Sekolah Menggunakan Arduino Uno Atmega328p Pada Smk Mandiri Bojonggede". *Abdiku: Jurnal Pengabdian Kepada Masyarakat*.
- Kusuma, N. A. A. (2018). *Rancang bangun smart home menggunakan wemos d1 r2 arduino compatible berbasis esp8266 esp-12f* (Bachelor's thesis, Fakultas Sains dan Teknologi Universitas Islam Negeri Syarif Hidayatullah Jakarta).

- Laksmiana, Ryan, dkk. 2018. "Rancang Bangun Dispenser Otomatis Menggunakan Sensor Ultrasonik Berbasis Mikrokontroller ATMEGA2560" Universitas Katolik De La Salle Manado.
- Maimunah. 2019. "Rancang Bangun Sistem Penerangan Lampu Taman Dengan Tenaga Matahari Yang Dilengkapi Dengan Jam Digital Berbasis Mikrokontroler Atmega 328". Fakultas Matematika Dan Ilmu Pengetahuan Alam: Universitas Sumatera Utara.
- Mairizki, Fitri. 2017. "Analisis Kualitas Air Minum Isi Ulang Di Sekitar Kampus Universitas Islam Riau".
- Mulyanto, 2009 "Metode Prototyping Dalam Pengembangan System Informasi". Jurnal : Informatika Merdeka Pasuruan.
- Nasution, Abdul Halim mukti. 2019. "Pengontrolan Lampu Jarak Jauh Dengan NodeMCU Menggunakan Blynk" Universitas Prima Indonesia.
- Nisa, Siti Musafira. 2017 "Sistem Pengendalian Penggunaan Air Pdam Berbasis Arduino (Studi Kasus: Rumah Kos di Makassar)". Fakultas Sains dan Teknologi Universitas Islam Negeri Alauddin Makassar.
- O'Brien. J. 2005 "Pengantar Sistem Informasi Perspektif Bisnis dan Manajerial". Edisi 12, Jakarta: Salemba Empat, 2005.
- Prasetyo, Aditya Dwi. 2017, "Perancangan Dan Implementasi Pengendali Dispenser Air Otomatis Menggunakan Mikrokontroler Berbasis Sms Gateway", Bandung: Fakultas Elektro dan Komunikasi – Institut Teknologi Telkom.
- Qatrunnada, S. A. 2020. *Sistem Kendali Pengisian Jus Otomatis Menggunakan Sensor Infrared Dan Waterflow Berbasis PLC* (Doctoral dissertation, Politeknik Negeri Sriwijaya).
- Rafif, Naufal dkk. 2019. "Dispenser Otomatis Menggunakan Mikrokontroler Arduino Automatic dispenser using Arduino microcontroller". Bandung : Fakultas Ilmu Terapan, Universitas Telkom.
- Rahmatullah, A. 2019. "Aplikasi Sensor Infra Red Sebagai Pendeteksi Benda Pada Alat Pemilah Sampah Logam Dan Non Logam Otomatis (Doctoral Dissertation, Politeknik Negeri Sriwijaya)".
- Ratnasari, Senen, 2018. "Perancangan prototipe alat ukur arus listrik Ac dan Dc berbasis mikrokontroler arduino dengan sensor arus Acs-712 30 ampere". SUTET.

Repository Universitas Sumatera Utara
<http://repository.usu.ac.id/bitstream/handle/Chapter%20II.pdf>

Saleh, Haryanti. 2017. "Rancang Bangun Sistem Keamanan Rumah Menggunakan Relay". *Jurnal Teknologi Elektro, Universitas Mercu Buana*.

Shaputra, Gunoto dkk. 2019. "Kran Air Otomatis Pada Tempat Berwudhu Menggunakan Sensor Ultrasonik Berbasis Arduino Uno". *Sigma Teknika*, 2(2), 192-201.

Sinduadi, 2021. "Struktur Penulisan Kode Program". Daerah Istimewa Yogyakarta.

Siswanto, S., Anif, M., Hayati, D. N., & Yuhefizar, Y. (2019). Pengamanan pintu ruangan menggunakan arduino mega 2560, mq-2, dht-11 berbasis android. *Jurnal RESTI (Rekayasa Sistem dan Teknologi Informasi)*, 3(1), 66-72.

Suryati, Misriana dkk. 2019. "Pengaturan gerakan translasi menggunakan motor stepper". In *Prosiding Seminar Nasional Politeknik Negeri Lhokseumawe* (Vol. 3, No. 1, p. 89).

UIN Alauddin Makassar, Pedoman Penulisan Karya Tulis Ilmiah, Universitas Islam Negeri Alauddin Makassar, Makassar: UINAM, 2013.

Wadi, Hamza. 2018. "Pemrograman Android untuk Pelajar dan Mahasiswa: Belajar & Praktek Membuat Aplikasi Android Langkah Demi Langkah".

LAMPIRAN

A. Dokumentasi



Tampilan depan dan isi Box Dispenser yang sudah dimodifikasi

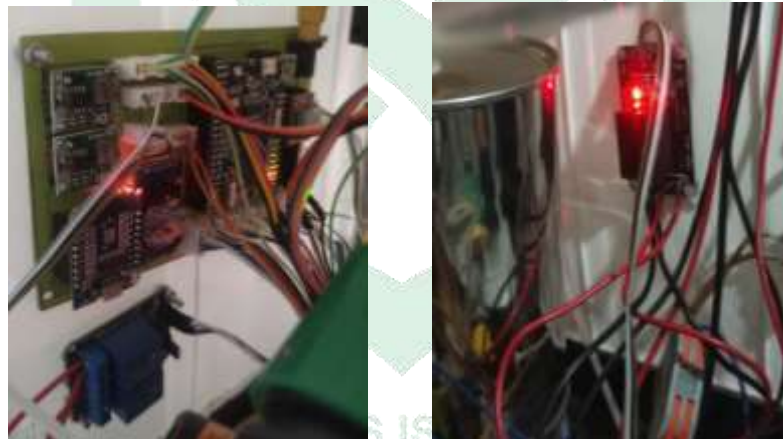

Rancangan Arduino UNO, Wemos Mini, dan Relay

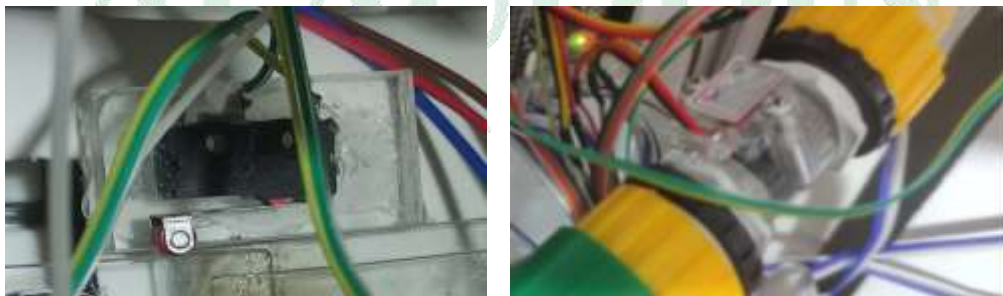

Rancangan Sensor Limit Switch dan Sensor Water Flow

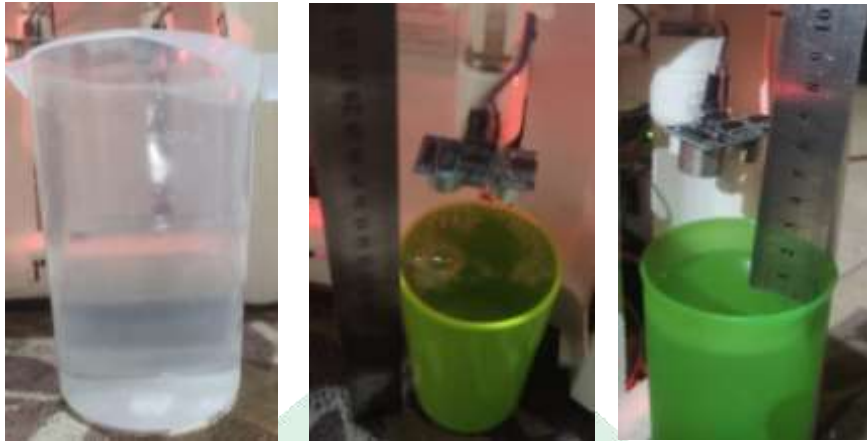

Pengujian Keakuratan Sensor



Pengujian alat dan Aplikasi *Mobile* dalam keadaan Off

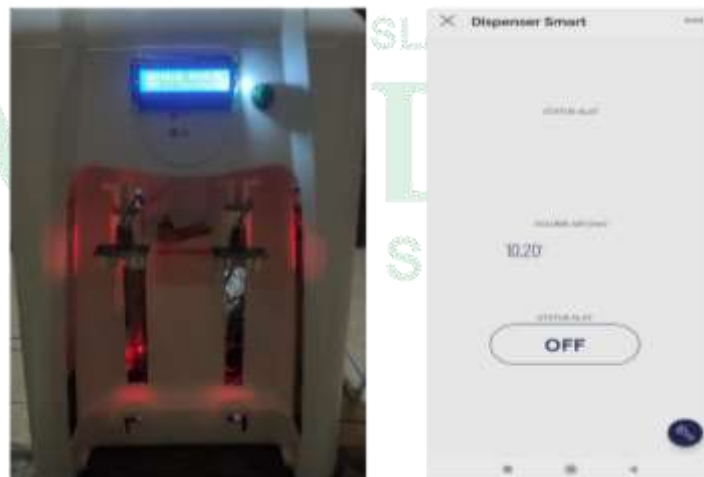

Pengujian alat dan Aplikasi *Mobile* dalam keadaan Standby

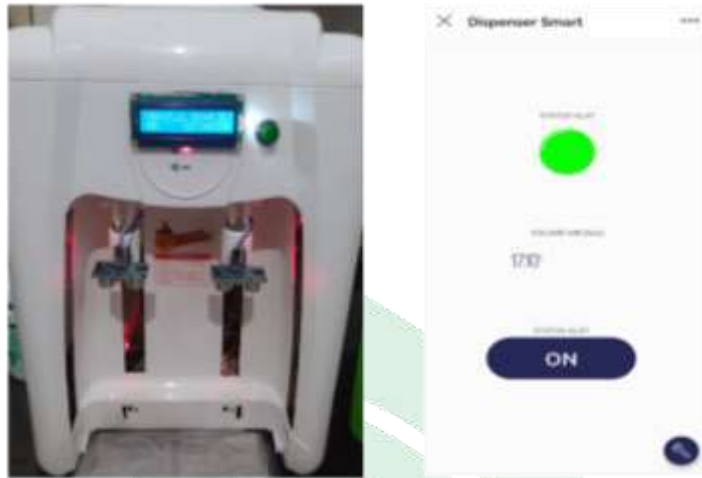

Pengujian alat dan Aplikasi *Mobile* dalam keadaan On

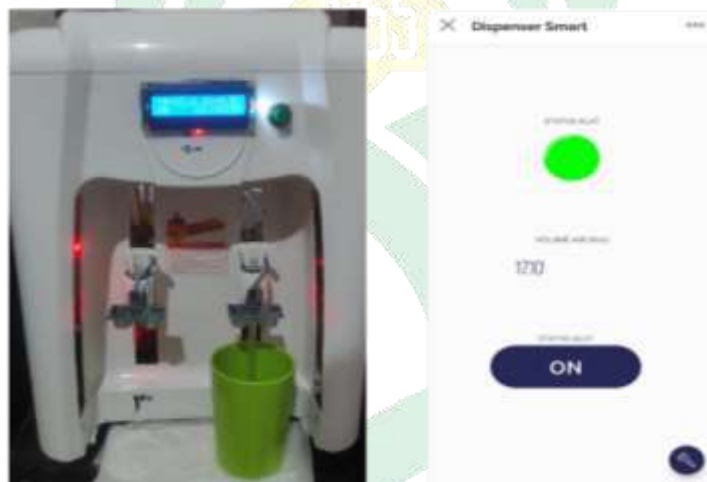

Pengujian alat dan Aplikasi *Mobile* dalam keadaan Pengisian Gelas



Tampilan LCD Display Dispenser



Pengujian Sensor dalam pengisian air dalam gelas

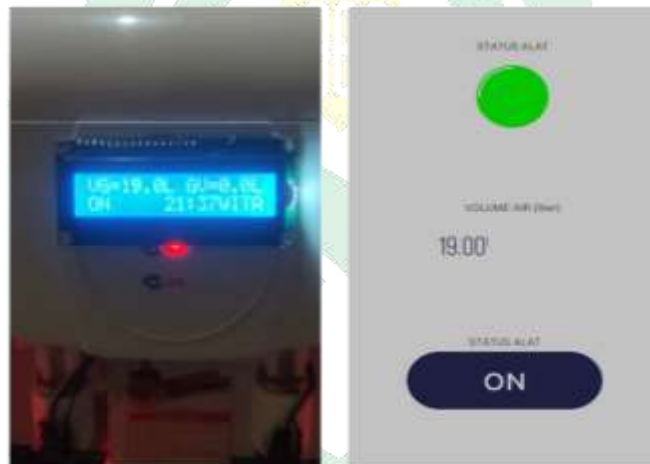

Pengujian alat dan Aplikasi *Mobile* untuk volume 19L air pada galon



Pengujian alat dan Aplikasi *Mobile* untuk volume Air Habis pada galon

B. Listing Program

1. Listing Program Arduino Uno

```

#include <Wire.h>
#include <LiquidCrystal_I2C.h>
LiquidCrystal_I2C lcd(0x27,16,2);
#include "RTClib.h"
RTC_DS3231 rtc;
char daysOfTheWeek[7][12] = {"Ahad", "Senin", "Selasa", "Rabu",
"Kamis", "Jumat", "Sabtu"};

#include <EEPROM.h> //library memory untuk menyimpan data
permanen
#define eepAddr 0 // alamat memory
float hasilEEP=0.0; //variabel unuk membaca data eeprom

#include <NewPing.h>
#define trigCool 27
#define echoCool
#define trigHot 31
#define echoHot 29
#define MAX_DISTANCE 100
NewPing sonarCool(trigCool, echoCool, MAX_DISTANCE);
NewPing sonarHot(trigHot, echoHot, MAX_DISTANCE);

#define limit 7 //limit dihubungkan dengan pin A6 arduino
#define butReset 9
#define pumpCool 47
#define pumpHot 43
#define dirStep 42
#define stepStep 40
#define IRdetecCool 39
#define IRCupCool 41
#define IRdetecHot 24
#define IRCupHot 28
#define buzzer A0
#define WFLcool 3
#define WFLhot 2
#define ssrHot1 11
#define ssrHot2 13

```



```

float hasilVolumeAir=0.0;
float totalVolumeAir=0.0;
float volumeAir=0.0;
int count=0;
bool statusFungsi=0;
bool statusSistem=0;
bool statusHot=0;
int statusNotif=0;
unsigned long waktu=0;
unsigned long waktuKirim=0;

void setup() {
  Serial1.begin(9600);
  Serial.begin(9600);
  pinMode (limit,INPUT_PULLUP);
  pinMode (IRdetecCool,INPUT);
  pinMode (IRcupCool,INPUT);
  pinMode (pumpCool,OUTPUT);
  pinMode (pumpHot,OUTPUT);
  pinMode (dirStep,OUTPUT);
  pinMode (stepStep,OUTPUT);
  pinMode (buzzer,OUTPUT);
  pinMode (WFLcool,INPUT);
  pinMode (WFLhot,INPUT);
  pinMode (butReset,INPUT_PULLUP);
  pinMode (ssrHot1,OUTPUT);
  pinMode (ssrHot2,OUTPUT);

  EEPROM.get(eepAddr,hasilEEP);
  totalVolumeAir=hasilEEP;

  attachInterrupt(digitalPinToInterrupt(WFLcool), countPlus, FALLING);
  attachInterrupt(digitalPinToInterrupt(WFLhot), countPlus, FALLING);
  lcd.init();
  lcd.backlight();
  if (! rtc.begin()) {Serial.println("Couldn't find
RTC");Serial.flush();abort();}
  digitalWrite(pumpCool,1);
  digitalWrite(pumpHot,1);

```

```

while (digitalRead(limit)!=0) {posisiAwal();}

void loop() {

menuStandby:
waktu=millis();
DateTime now = rtc.now();
String hari = daysOfTheWeek[now.dayOfTheWeek()];
volumeAir= (count*2.663)/1000.0;
hasilVolumeAir=totalVolumeAir-volumeAir;

if (hari!="Sabtu" && hari!="Ahad") {
  if (now.hour()==8 && now.minute()==0 && now.second(<10)
{statusNotif=1;}
  if (now.hour()==8 && now.minute()==0 && now.second(>10)
{statusNotif=0;}
  if (now.hour()==17 && now.minute()==0 && now.second(<10)
{statusNotif=2;} //notif alat OFF
  if (now.hour()==17 && now.minute()==0 && now.second(>10)
{statusNotif=0;}
  if (now.hour(>=8 && now.hour(<=16){
    if (hasilVolumeAir>2.0) {digitalWrite(ssrHot1,HIGH);
digitalWrite(ssrHot2,HIGH);}
    if (hasilVolumeAir<=2.0) {digitalWrite(ssrHot1,LOW);
digitalWrite(ssrHot2,LOW);}
    sistemON(); statusFungsi=1;
    while (digitalRead(IRdetecCool)==0) {alarm();
    while(digitalRead(IRcupCool)!=0) {cariGelas();}
    alarm();goto menuPengisianCool;}
    while (digitalRead(IRdetecHot)==0) {alarm();
    while(digitalRead(IRcupHot)!=0) {cariGelas();}
    alarm();goto menuPengisianHot;}
  }
  if (now.hour(>=17 || now.hour(<=7){sistemOFF();
statusFungsi=0;digitalWrite(ssrHot1,LOW); digitalWrite(ssrHot2,LOW);}
}
  if (hari=="Sabtu" || hari=="Ahad"){sistemOFF();
statusFungsi=0;digitalWrite(ssrHot1,LOW); digitalWrite(ssrHot2,LOW);}
  if (Serial1.available(>0) {String dataIn = Serial1.readString();
Serial.println(dataIn); //baca data dari serial dengan ESP

```

```

    if(dataIn=="1") {statusSistem=1;}
    if(dataIn=="0") {statusSistem=0;}
digitalWrite(ssrHot2,LOW);}
digitalWrite(ssrHot2,HIGH);}
    if (statusSistem==1){sistemON(); statusFungsi=1;
    if (hasilVolumeAir>=2.0) {digitalWrite(ssrHot1,HIGH);
digitalWrite(ssrHot2,HIGH
    if (hasilVolumeAir<2.0) {digitalWrite(ssrHot1,LOW);
digitalWrite(ssrHot2,LOW
    while (digitalRead(IRdetecCool)==0) {alarm();
    while(digitalRead(IRcupCool)!=0) {cariGelas();}
    alarm();goto menuPengisianCool;}
    while (digitalRead(IRdetecHot)==0) {alarm();
    while(digitalRead(IRcupHot)!=0) {cariGelas();}
    alarm();goto menuPengisianHot;}}

    if ((waktu-waktuKirim)>=1000) {Serial1.print("#" +
String(hasilVolumeAir,1) + "#" + String(statusFungsi)+ "#" +
String(statusNotif)+ "#" + "$"); waktuKirim=waktu;}
    if (digitalRead(butReset)==0)
{delay(150);alarm();EEPROM.put(eepAddr,19.0 ); delay(5);
EEPROM.get(eepAddr,hasilEEP);totalVolumeAir=hasilEEP;}

goto menuStandby;

menuPengisianCool:
volumeAir= (count*2.663)/1000.0;
hasilVolumeAir=totalVolumeAir-volumeAir;
lcd.setCursor(0,0); lcd.print("VG="); lcd.setCursor(3,0);
lcd.print(hasilVolumeAir,1); lcd.setCursor(7,0); lcd.print("L");
lcd.setCursor(9,0); lcd.print("GV="); lcd.setCursor(12,0);
lcd.print(volumeAir,1); lcd.setCursor(15,0); lcd.print("L");
int jarakCool = sonarCool.ping_cm();
Serial.println(jarakCool); delay(100);
if(jarakCool>4) {digitalWrite(pumpCool,0);}
if(jarakCool<=4) {alarm();digitalWrite(pumpCool,1);
delay(1000);EEPROM.put(eepAddr,hasilVolumeAir);delay(5);
EEPROM.get(eepAddr,hasilEEP);totalVolumeAir=hasilEEP;
while (digitalRead(limit)!=0) {posisiAwal();}
goto menuEndCool; }

```

```

goto menuPengisianCool;

menuPengisianHot:
volumeAir= (count*2.663)/1000.0;
hasilVolumeAir=totalVolumeAir-volumeAir;
lcd.setCursor(0,0); lcd.print("VG="); lcd.setCursor(3,0);
lcd.print(hasilVolumeAir,1); lcd.setCursor(7,0); lcd.print("L");
lcd.setCursor(9,0); lcd.print("GV="); lcd.setCursor(12,0);
lcd.print(volumeAir,1); lcd.setCursor(15,0); lcd.print("L");
int jarakHot = sonarHot.ping_cm();
Serial.println(jarakHot); delay(100);
if(jarakHot>4) { digitalWrite(pumpHot,0);}
if(jarakHot<=4) { alarm();digitalWrite(pumpHot,1);
delay(1000);EEPROM.put(eepAddr,hasilVolumeAir);delay(5);
EEPROM.get(eepAddr,hasilEEP);totalVolumeAir=hasilEEP;
while (digitalRead(limit)!=0) {posisiAwal();}
goto menuEndHot; }
goto menuPengisianHot;

menuEndCool:
if(digitalRead(IRdetecCool)==1) {delay(3000);count=0;alarm();goto
menuStandby;}
goto menuEndCool;

menuEndHot:
if(digitalRead(IRdetecHot)==1) {delay(3000);count=0;alarm();goto
menuStandby;}
goto menuEndHot;
void sistemOFF(){
DateTime now = rtc.now();
lcd.setCursor (0,1); lcd.print("OFF");
lcd.setCursor (9,1); lcd.print(":");
if (now.hour()<10) {lcd.setCursor(7,1); lcd.print("0");lcd.setCursor (8,1);
lcd.print(now.hour());}
if (now.hour()>=10) {lcd.setCursor(7,1);lcd.print(now.hour());}
if (now.minute()<10) {lcd.setCursor(10,1);
lcd.print("0");lcd.setCursor(11,1); lcd.print(now.minute());}
lcd.setCursor(12,1); lcd.print("WITA");}
if (now.minute()>=10) {lcd.setCursor(10,1); lcd.print(now.minute());}
lcd.setCursor(12,1); lcd.print("WITA");}

```

```

    lcd.setCursor(0,0); lcd.print("VG="); lcd.setCursor(3,0);
    lcd.print(hasilVolumeAir,1); lcd.setCursor(7,0); lcd.print("L");
    lcd.setCursor(9,0); lcd.print("GV="); lcd.setCursor(12,0);
    lcd.print(volumeAir,1); lcd.setCursor(15,0); lcd.print("L"); }
void sistemON(){
    DateTime now = rtc.now();
    lcd.setCursor (0,1); lcd.print("ON ");
    lcd.setCursor (9,1); lcd.print(":");
    if (now.hour()<10) {lcd.setCursor(7,1); lcd.print("0");lcd.setCursor (8,1);
    lcd.print(now.hour());}
    if (now.hour()>=10) {lcd.setCursor(7,1);lcd.print(now.hour());} //ubah 1
    if (now.minute()<10) {lcd.setCursor(10,1);
    lcd.print("0");lcd.setCursor(11,1); lcd.print(now.minute());
    lcd.setCursor(12,1); lcd.print("WITA");}
    if (now.minute()>=10) {lcd.setCursor(10,1); lcd.print(now.minute());
    lcd.setCursor(12,1); lcd.print("WITA");}
    lcd.setCursor(0,0); lcd.print("VG="); lcd.setCursor(3,0);
    lcd.print(hasilVolumeAir,1); lcd.setCursor(7,0); lcd.print("L");
    lcd.setCursor(9,0); lcd.print("GV="); lcd.setCursor(12,0);
    lcd.print(volumeAir,1); lcd.setCursor(15,0); lcd.print("L"); }
void posisiAwal(){
    digitalWrite(dirStep,LOW);
    for(int x=0;x<100;x++) {
        digitalWrite(stepStep,HIGH);
        delayMicroseconds(200);
        digitalWrite(stepStep,LOW);
        delayMicroseconds(200);} }
void cariGelas(){
    digitalWrite(dirStep,HIGH);
    for(int x=0;x<100;x++) {
        digitalWrite(stepStep,HIGH);
        delayMicroseconds(200);
        digitalWrite(stepStep,LOW);
        delayMicroseconds(200);} }
void countPlus(){count++;}
void alarm() {digitalWrite(buzzer,HIGH);
delay(100);digitalWrite(buzzer,LOW); delay(100);}

```

2. Listing Program Arduino Uno

```

#define BLYNK_TEMPLATE_ID      "TMPL6CFdbsFKx"
#define BLYNK_TEMPLATE_NAME    "Quickstart Template"
#define BLYNK_AUTH_TOKEN      "-Vd2P-kcl-  
XZD5rfhT9hQV7sGbPzVlxk"

#define BLYNK_PRINT Serial
#include <ESP8266WiFi.h>
#include <BlynkSimpleEsp8266.h>
char ssid[] = "nasikuning";
char pass[] = "nasikuning";

#include <SoftwareSerial.h>
#define rx D6
#define tx D5
oftwareSerial serialToNano(rx,tx);

String inData, data[10];
bool parsing=false;
bool statusVolume=0;
float volumeAir=0.0;
int statusFungsi=0;
int dataNotif=0;
unsigned long waktu,waktuKirim;

BLYNK_WRITE(V0){
  bool button = param.asInt();
  if (button==0) {serialToNano.print("0"); delay(1000);}
  if (button==1) {serialToNano.print("1"); delay(1000);}
  Serial.println(button);
}

BLYNK_WRITE(V4){
  bool button = param.asInt();
  if (button==0) {serialToNano.print("2"); delay(1000);}
  if (button==1) {serialToNano.print("3"); delay(1000);}
  Serial.println(button);
}
WidgetLED ledStatus(V2);
void setup() {

```



```

Serial.begin(9600);
serialToNano.begin(9600);
Blynk.begin(BLYNK_AUTH_TOKEN, ssid, pass);
void loop() {
while (serialToNano.available()>0){ char inChar=serialToNano.read();
inData+=inChar; if(inChar=='$'){ parsing=true;};
    if (parsing){int indeks=0;
        for (int x=0; x<inData.length(); x++) {
            if (inData[x]=='#'){ indeks++;data[indeks]="";}
            else { data[indeks]+=inData[x];}
        }
        volumeAir= data[1].toFloat();
        statusFungsi= data[2].toInt();
        dataNotif= data[3].toInt();
        parsing=false;
        inData="";
        inData="";}}

if (volumeAir<=2 && statusVolume==0) {Blynk.logEvent("alarm","Volume Air
Galon Hampir Habis!"); delay(1000); statusVolume=1;}
if (dataNotif==1) {Blynk.logEvent("sistemon","Alat sedang diaktifkan!");}
if (dataNotif==2) {Blynk.logEvent("sistemoff","Alat sedang dinonaktifkan!");}
if (volumeAir>2) {statusVolume=0;}
if (statusFungsi==0) {ledStatus.off();}
if (statusFungsi==1) {ledStatus.on();}
Blynk.virtualWrite(V1, volumeAir);
Blynk.run();
}

```

C. Daftar Riwayat Hidup



Iswandi Aswar, Lahir di Bulukumba pada tanggal 15 November 1997 dari pasangan suami istri Bapak Alm. Serka Jaha dan Ibu Suhoriah, S.Pd. penulis adalah anak ketiga dari tiga bersaudara. Penulis pertama kali menginjakkan kakinya didunia pendidikan formal di SD Negeri 329 Palambarae Kecamatan Gantarang Kabupaten Bulukumba dan tamat pada tahun 2009, penulis melanjutkan pendidikan sekolah menengah pertama di SMP Negeri 2 Bulukumba dan tamat pada tahun 2012, setelah lulus di tingkatan sekolah menengah pertama penulis melanjutkan pendidikan ke tingkat sekolah menengah atas di SMA Negeri 8 Model Bulukumba dan lulus pada tahun 2015. Setelah menyelesaikan pendidikan di tingkat sekolah menengah pertama penulis melanjutkan pendidikan yang lebih tinggi, pada tahun 2016 penulis diterima sebagai mahasiswa Universitas Islam Negeri (UIN) Alauddin Makassar Fakultas Sains Dan Teknologi Jurusan Teknik Informatika. Selain aktif sebagai mahasiswa, penulis juga pernah aktif di Study Club Explorasi Solidaritas Mahasiswa Teknik Informatika (EXOMATIK).