

**RANCANG BANGUN GAME EDUKASI PEDULI LINGKUNGAN
SEBAGAI MEDIA PEMBELAJARAN BERBASIS ANDROID**



Skripsi

Diajukan Untuk Memenuhi Salah Satu Syarat Memperoleh Gelar
Sarjana Komputer Jurusan Teknik Informatika
pada Fakultas Sains dan Teknologi
UIN Alauddin Makassar

Oleh :

UNIVERSITAS ISLAM NEGERI

MUBARAK

NIM: 60200118087

ALAUDDIN

M A K A S S A R

FAKULTAS SAINS DAN TEKNOLOGI

UNIVERSITAS ISLAM NEGERI ALAUDDIN MAKASSAR

2024

PERNYATAAN KEASLIAN SKRIPSI

Mahasiswa yang bertanda tangan di bawah ini:

Nama : Mubarak
NIM : 60200118087
Tempat/Tanggal Lahir : Sinjai, 01 Agustus 2000
Jurusan/Prodi/Konsentrasi : Teknik Informatika
Fakultas/Pascasarjana : Sains dan Teknologi
Alamat : Jalan Poros Malino, BTN Bumi Batara
Mawang Permai Blok AD 10 No. 16
Judul : **Rancang Bangun *Game* Edukasi Peduli
Lingkungan Sebagai Media Pembelajaran
Berbasis Android**

menyatakan dengan sesungguhnya dan penuh kesadaran bahwa skripsi ini benar adalah hasil karya sendiri. Jika di kemudian hari terbukti bahwa ia merupakan duplikat, tiruan, plagiat, atau dibuat oleh orang lain, sebagian atau seluruhnya, maka skripsi dan gelar yang diperoleh karenanya batal demi hukum.

Gowa, 05 Februari 2024

Penyusun,



Mubarak
NIM: 60200118087

PERSETUJUAN PEMBIMBING

Dewan pembimbing penulisan skripsi saudara Mubarak, NIM: 60200118087, mahasiswa Prodi Teknik Informatika pada Fakultas Sains Dan Teknologi UIN Alauddin Makassar, setelah dengan seksama meneliti dan mengoreksi naskah skripsi yang bersangkutan dengan judul: **“Rancang Bangun *Game* Edukasi Peduli Lingkungan Sebagai Media Pembelajaran Berbasis Android”**, memandang bahwa naskah skripsi tersebut telah memenuhi syarat-syarat ilmiah dan dapat disetujui untuk diajukan dalam sidang **Ujian Skripsi (Munaqasyah)**.

Demikian persetujuan ini diberikan untuk proses selanjutnya.

Gowa, 05 Februari 2024

Pembimbing I,

M. Hasrul H, S.Kom., M.Kom.
NIP. 19920118 201903 1 012

Pembimbing II,

Sri Wahyuni, S.Kom., M.T.
NIP. 19870905 201903 2 011

Diketahui oleh:

Ketua Prodi Teknik Informatika

Mustikasari, S.Kom., M.Kom.
NIP. 1978/106 200604 2 001

PENGESAHAN SKRIPSI

Skripsi berjudul “Rancang Bangun *Game* Edukasi Peduli Lingkungan Sebagai Media Pembelajaran Berbasis Android”, yang disusun oleh Saudara Mubarak, NIM: 60200118087, mahasiswa Program Studi Teknik Informatika Fakultas Sains dan Teknologi UIN Alauddin Makassar, telah diuji dan dipertahankan dalam sidang Ujian Skripsi (Munaqasyah) yang diselenggarakan pada hari Senin, tanggal 05 Februari 2024 M. bertepatan dengan tanggal 24 Rajab 1445 H, dinyatakan telah dapat diterima sebagai salah satu syarat untuk memperoleh gelar Sarjana Komputer pada Jurusan Teknik Informatika dengan beberapa perbaikan.

Gowa, 05 Februari 2024

DEWAN PENGUJI

Nomor SK 350 Tahun 2024

Ketua Sidang : Dr. Fatmawati Nur, S.Si., M.Si.

(.....)

Sekretaris Sidang : Wahyuddin Saputra, S.Kom., M.T.

(.....)

DEWAN PENGUJI :

1. Faisal Akib, S.Kom., M.Kom.

(.....)

2. Dr. H. Rahman Ambo Masse, Lc., M.E.I.

(.....)

3. M. Hasrul H, S.Kom., M.Kom.

(.....)

4. Sri Wahyuni, S.Kom., M.T.

(.....)

Disahkan Oleh:

Dekan F&T UIN Alauddin Makassar,



f Ar. Fahmyddin A'raaf Tauhid, S.T., M.Arch., Pd.D., IAI. g
NIP. 197606102006041004

KATA PENGANTAR



Puja dan puji syukur kami panjatkan kehadirat Allah Swt. atas segala berkat dan rahmat-Nya. Tidak lupa kita panjatkan shalawat dan salam kepada Nabi Muhammad SAW yang telah menjadi teladan bagi kita semua, membimbing kita dari masa jahiliyah menuju masa pengetahuan seperti saat ini sehingga, Alhamdulillah skripsi dengan judul “Rancang Bangun *Game* Edukasi Peduli Lingkungan Sebagai Media Pembelajaran Berbasis Android.” dapat terselesaikan meski banyak rintangan dan hambatan sebelumnya.

Skripsi ini disusun dengan tujuan untuk mendapatkan gelar sarjana komputer (S.Kom) dari jurusan Teknik Informatika, Fakultas Sains dan Teknologi Universitas Islam Negeri (UIN) Alauddin Makassar. Pada proses penulisan hingga pengerjaan skripsi ini, penulis melalui berbagai rintangan dan hambatan. Namun dengan dukungan dan bantuan dari berbagai pihak yang banyak memberikan dukungan, saran, ide dan doa, akhirnya penulis dapat menyelesaikan skripsi ini.

Pada kesempatan ini, penulis ingin berterima kasih yang sebanyak-banyak kepada Ayahanda Yusdar dan Ibunda Hadrawati yang telah mendidik dan membesarkan penulis dan penulis berterima kasih sebesar-besarnya untuk segala doa dan dukungan material, moral dan tenaga. Selain itu penulis ingin menyampaikan rasa terima kasih sebanyak-banyaknya kepada :

1. Rektor Universitas Islam Negeri (UIN) Alauddin Makassar Prof. H. Hamdan Juhannis, M.A., Ph.D.
2. Dekan Fakultas Sains dan Teknologi Universitas Islam Negeri (UIN) Alauddin Makassar Ar. Fahmyddin A'raaf Tauhid., ST., M. Arch., Ph.D., IAI.
3. Ketua Jurusan dan Sekretaris Jurusan Teknik Informatika, Fakultas Sains dan Teknologi, Universitas Islam Negeri (UIN) Alauddin Makassar Ibu Mustikasari, S.Kom., M.Kom dan Ibu Hariani, S.Kom., M.Kom.
4. Pembimbing I, M. Hasrul H, S.Kom., M.Kom dan Pembimbing II, Sri Wahyuni, S.Kom., M.T. yang telah bersedia meluangkan waktunya untuk mengoreksi dan membimbing penulisan skripsi ini hingga selesai.

5. Penguji I, Faisal Akib, S.Kom., M.Kom. serta penguji II, Dr. H. Rahman Ambo Masse, M.E.I. yang telah memberikan penulis berbagai saran dan ide dalam penyusunan skripsi ini.
6. Seluruh Dosen, Staf dan karyawan Jurusan Teknik Informatika dan Sains dan Teknologi yang telah banyak memberikan sumbangsih tenaga dan pikiran.
7. Seluruh teman – teman VISIBILITY Jurusan Teknik Informatika Angkatan 2018, yang selama ini menemani penulis dalam suka dan duka, serta memberikan banyak motivasi, ide dan tenaga selama penyusunan skripsi ini.
8. Teman-teman angkatan 11 dan kakanda dari Inready Workgroup yang telah membagi ilmu pengetahuannya kepada penulis.
9. Saudara/saudari dari Ikatan Keluarga Mahasiswa Sinjai, khususnya angkatan 2019 yang telah memberikan dukungannya selama penyusunan skripsi ini.
10. Seluruh pihak yang tidak dapat penulis sampaikan satu per satu, yang telah dengan tulus ikhlas memberikan doa dan motivasi kepada penulis sehingga dapat membantu hingga terselesainya skripsi ini.

Semoga skripsi ini dapat berguna bagi para pembaca dan menjadi ladang pahala di sisi Allah Swt. Adapun lebih dan kurangnya skripsi ini, penulis memohon maaf dan semoga Allah semua merahmati kita semua.

Gowa, 05 Februari 2024

UNIVERSITAS ISLAM NEGERI
ALAUDDIN
M A K A S S A R
Penulis

DAFTAR ISI

HALAMAN SAMPUL	i
PERNYATAAN KEASLIAN SKRIPSI	ii
PERSETUJUAN PEMBIMBING	iii
PENGESAHAN SKRIPSI	iv
KATA PENGANTAR	v
DAFTAR ISI	vii
DAFTAR GAMBAR	ix
DAFTAR TABEL	xii
ABSTRAK	xiv
BAB I PENDAHULUAN	1
A. Latar Belakang	1
B. Rumusan Masalah	8
C. Fokus Penelitian	8
D. Kajian Pustaka	9
E. Tujuan dan Kegunaan Penelitian	12
BAB II TINJAUAN TEORITIS	14
A. Tinjauan Integrasi	14
B. Lingkungan	19
C. Sampah	21
D. Penghijauan	24
E. Hemat Energi	25
F. Game	27
G. Game Edukasi	29
H. Game Engine	30
I. Construct 2	31
J. Android	32

BAB III METODOLOGI PENELITIAN	33
A. Jenis Penelitian.....	33
B. Metode Pengumpulan Data	33
C. Instrumen Penelitian.....	34
D. Metode Perancangan Game.....	35
E. Teknik Pengujian Sistem.....	39
BAB IV PERANCANGAN SISTEM.....	48
A. Analisis Sistem.....	48
B. Desain Sistem.....	53
C. Analisis Kelayakan Sistem.....	67
BAB V IMPLEMENTASI DAN PENGUJIAN SISTEM.....	69
A. Implementasi.....	69
B. Pengujian.....	79
BAB VI PENUTUP	120
A. Kesimpulan	120
B. Saran.....	120
DAFTAR PUSTAKA	121
LAMPIRAN.....	124
DAFTAR RIWAYAT HIDUP.....	127

DAFTAR GAMBAR

Gambar III.1. Tahapan Metode MDLC.....	35
Gambar III.2. Diagram Alir <i>Game</i> Peduli Lingkungan.....	37
Gambar IV.1. <i>Flowchart</i> Proses Menu Utama.....	54
Gambar IV.2. <i>Flowchart</i> Proses Menu Pilihan	54
Gambar IV.3. <i>Flowchart</i> Proses Menu Pilih <i>Game</i>	55
Gambar IV.4. <i>Flowchart</i> Proses Menu Level Pilah Sampah	55
Gambar IV.5. <i>Flowchart</i> Proses Menu Level Penghijauan.....	56
Gambar IV.6. <i>Flowchart</i> Proses Menu Level Hemat Energi	56
Gambar IV.7. <i>Flowchart</i> Proses Permainan.....	57
Gambar IV.8. <i>Flowchart</i> Proses Menu Pilih <i>Quiz</i>	57
Gambar IV.9. <i>Flowchart</i> Proses Menu Pilih Wawasan	58
Gambar IV.10. Rancangan <i>Splash Screen</i>	58
Gambar IV.11. Rancangan Menu Utama	59
Gambar IV.12. Rancangan Menu Pilihan	60
Gambar IV.13. Rancangan Menu Pilihan <i>Game</i>	60
Gambar IV.14. Rancangan Menu Pilih Level Pilah Sampah.....	61
Gambar IV.15. Rancangan Menu Pilih Level Penghijauan	61
Gambar IV.16. Rancangan Menu Pilih Level Hemat Energi.....	62
Gambar IV.17. Rancangan <i>Scene Tap to Play</i>	62
Gambar IV.18. Rancangan Permainan Pilah Sampah.....	63
Gambar IV.19. Rancangan Permainan Penghijauan	64
Gambar IV.20. Rancangan Permainan Hemat Energi.....	64
Gambar IV.21. Rancangan Menu Pilihan <i>Quiz</i>	65
Gambar IV.22. Rancangan Menu <i>Quiz</i>	66
Gambar IV.23. Rancangan Menu Pilihan Wawasan	66
Gambar IV.24. Rancangan Menu Wawasan	67
Gambar V.1. Antarmuka <i>Splash Screen</i>	70
Gambar V.2. Antarmuka Menu Utama	71
Gambar V.3. Antarmuka Menu Pilihan.....	71
Gambar V.4. Antarmuka Menu Pilihan <i>Game</i>	72

Gambar V.5. Antarmuka Menu Pilih <i>Level</i> Pilah Sampah.....	72
Gambar V.6. Antarmuka Menu Pilih <i>Level</i> Penghijauan.....	73
Gambar V.7. Antarmuka Menu Pilih <i>Level</i> Hemat Energi	74
Gambar V.8. Antarmuka <i>Scene Tap to Play</i>	74
Gambar V.9. Antarmuka Permainan Pilah Sampah	75
Gambar V.10. Antarmuka Permainan Penghijauan	76
Gambar V.11. Antarmuka Permainan Hemat Energi.....	76
Gambar V.12. Antarmuka Menu Pilihan <i>Quiz</i>	77
Gambar V.13. Antarmuka Menu <i>Quiz</i>	78
Gambar V.14. Antarmuka Menu Pilihan Wawasan.....	78
Gambar V.15. Antarmuka Menu Pilihan Wawasan.....	79
Gambar V.16. Hasil Pengujian Menu Utama.....	82
Gambar V.17. Hasil Pengujian Menu Pilihan	83
Gambar V.18. Hasil Pengujian Menu Pilihan <i>Game</i>	85
Gambar V.19. Hasil Pengujian Menu Menu Pilih <i>Level</i> Pilah Sampah.....	88
Gambar V.20. Hasil Pengujian <i>Scene Tab to Play</i> Pilah Sampah.....	91
Gambar V.21. Hasil Pengujian Permainan Pilah Sampah	92
Gambar V.22. Hasil Pengujian Menu Pilih <i>Level</i> Penghijauan	94
Gambar V.23. Hasil Pengujian <i>Scene Tab to Play</i> Penghijauan	95
Gambar V.24. Hasil Pengujian Permainan Penghijauan.....	96
Gambar V.25. Hasil Pengujian Menu Pilih <i>Level</i> Hemat Energi.....	98
Gambar V.26. Hasil Pengujian <i>Scene Tab to Play</i> Hemat Energi	99
Gambar V.27. Hasil Pengujian Permainan Hemat Energi	101
Gambar V.28. Hasil Pengujian <i>Popup Pause</i> Pada <i>Game</i>	102
Gambar V.29. Hasil Pengujian <i>Popup</i> Waktu Habis Pada <i>Game</i>	103
Gambar V.30. Hasil Pengujian <i>Popup</i> Poin Pada <i>Game</i>	104
Gambar V.31. Hasil Pengujian Pada Menu Pilihan <i>Quiz</i>	105
Gambar V.32. Hasil Pengujian <i>Scene Tap to Play Quiz</i>	106
Gambar V.33. Hasil Pengujian <i>Popup Pause</i> Pada <i>Quiz</i>	107
Gambar V.34. Hasil Pengujian <i>Popup</i> Hasil Pada <i>Quiz</i>	109
Gambar V.35. Hasil Pengujian Pada Menu Pilihan Wawasan.....	110

Gambar V.36. Hasil Pengujian Pada *Scene* Materi..... 111
Gambar V. 37. Grafik Peningkatan Pengetahuan Anak Mengenai Sampah,
Penghijauan, dan Hemat Energi..... 118
Gambar VI. 1. Dokumentasi Anak-Anak Dalam Memainkan Game Edukasi Peduli
Lingkungan 126



UNIVERSITAS ISLAM NEGERI
ALAUDDIN
M A K A S S A R

DAFTAR TABEL

Tabel I.1. Perbedaan dengan Penelitian Sebelumnya.....	11
Tabel III.1. Deskripsi <i>Game</i>	36
Tabel III.2. Rencana Pengujian Menu Utama.....	40
Tabel III.3. Rencana Pengujian Menu Pilihan.....	41
Tabel III.4. Rencana Pengujian Menu Pilihan <i>Game</i>	41
Tabel III.5. Rencana Pengujian Menu Pilih <i>Level</i> Pilah Sampah.....	41
Tabel III.6. Rencana Pengujian <i>Scene Tap to Play</i> Pilah Sampah.....	42
Tabel III.7. Rencana Pengujian Permainan Pilah Sampah.....	42
Tabel III.8. Rencana Pengujian Menu Pilih <i>Level</i> Penghijauan.....	43
Tabel III.9. Rencana Pengujian <i>Scene Tap to Play</i> Penghijauan.....	43
Tabel III.10. Rencana Pengujian Permainan Penghijauan.....	43
Tabel III.11. Rencana Pengujian Permainan Hemat Energi.....	43
Tabel III.12. Rencana Pengujian <i>Scene Tap to Play</i> Hemat Energi.....	44
Tabel III.13. Rencana Pengujian Permainan Hemat Energi.....	44
Tabel III.14. Rencana Pengujian <i>Popup Pause</i> Pada <i>Game</i>	44
Tabel III.15. Rencana Pengujian <i>Popup</i> Waktu Habis Pada <i>Game</i>	45
Tabel III.16. Rencana Pengujian <i>Popup</i> Poin Pada <i>Game</i>	45
Tabel III.17. Rencana Pengujian Pada <i>Scene</i> Menu Pilihan <i>Quiz</i>	45
Tabel III.18. Rencana Pengujian <i>Scene Tap to Play Quiz</i>	46
Tabel III.19. Rencana Pengujian <i>Popup Pause</i> Pada <i>Quiz</i>	46
Tabel III.20. Rencana Pengujian <i>Popup</i> Hasil Pada <i>Quiz</i>	46
Tabel III.21. Rencana Pengujian Pada <i>Scene</i> Menu Pilihan Wawasan.....	46
Tabel III.22. Rencana Pengujian Pada <i>Scene</i> Materi.....	47
Tabel IV.1. Spesifikasi Minimum Perangkat Keras.....	50
Tabel IV. 2. Elemen Formal.....	51
Tabel IV. 3. Elemen Dramatis.....	53
Tabel V.1. Hasil Pengujian Menu Utama.....	80
Tabel V.2. Hasil Pengujian Menu Pilihan.....	82
Tabel V.3. Hasil Pengujian Menu Pilihan <i>Game</i>	83
Tabel V.4. Hasil Pengujian Menu Pilih <i>Level</i> Pilah Sampah.....	85

Tabel V.5. Hasil Pengujian <i>Scene Tab to Play</i> Pilah Sampah	88
Tabel V.6. Hasil Pengujian Permainan Pilah Sampah	91
Tabel V.7. Hasil Pengujian Menu Pilih <i>Level</i> Penghijauan	92
Tabel V.8. Hasil Pengujian <i>Scene Tab to Play</i> Penghijauan.....	94
Tabel V.9. Hasil Pengujian Permainan Penghijauan.....	95
Tabel V.10. Hasil Pengujian Menu Pilih <i>Level</i> Hemat Energi.....	97
Tabel V.11. Hasil Pengujian <i>Scene Tab to Play</i> Hemat Energi	98
Tabel V.12. Hasil Pengujian Permainan Hemat Energi	99
Tabel V.13. Hasil Pengujian <i>Popup Pause</i> Pada <i>Game</i>	101
Tabel V.14. Hasil Pengujian <i>Popup</i> Waktu Habis Pada <i>Game</i>	102
Tabel V.15. Hasil Pengujian <i>Popup</i> Poin Pada <i>Game</i>	103
Tabel V.16. Hasil Pengujian Pada Menu Pilihan <i>Quiz</i>	104
Tabel V.17. Hasil Pengujian <i>Scene Tap to Play Quiz</i>	105
Tabel V.18. Hasil Pengujian <i>Popup Pause</i> Pada <i>Quiz</i>	107
Tabel V.19. Hasil Pengujian <i>Popup</i> Hasil Pada <i>Quiz</i>	108
Tabel V.20. Hasil Pengujian Pada Menu Pilihan Wawasan	109
Tabel V.21. Hasil Pengujian Pada <i>Scene</i> Materi.....	110
Tabel V. 22. Hasil Pengujian Sebelum Memainkan <i>Game</i> Edukasi Peduli Lingkungan.....	112
Tabel V. 23. Hasil Pengujian Setelah Memainkan <i>Game</i> Edukasi Peduli Lingkungan.....	113
Tabel V. 24. Perbandingan Persentase Observasi Awal Dan Observasi Penelitian.....	113

ABSTRAK

Nama : Mubarak
NIM : 60200118087
Pembimbing I : M. Hasrul H, S.Kom., M.Kom
Pembimbing II : Sri Wahyuni, S.Kom., M.T

Proses pendidikan peduli lingkungan pada anak-anak bukan hanya sebatas melalui buku, namun dengan perkembangan teknologi yang begitu pesat dapat dimanfaatkan sebagai sarana pembelajaran alternatif dalam mendidik anak-anak. Teknologi berperan besar dalam hal mengembangkan ide, gagasan dan inovasi dalam pembelajaran. Dengan teknologi pembelajaran bisa dikemas menjadi permainan salah satunya dengan game edukasi. Seiring perkembangan game berbasis Android yang semakin pesat, game sekarang tidak hanya berfungsi sebagai media hiburan semata. Pada penelitian ini dibangun sebuah game edukasi peduli lingkungan berbasis Android yang memberikan informasi kepada pengguna mengenai kepedulian terhadap lingkungan.

Game edukasi peduli lingkungan ini dibangun menggunakan metode *Multimedia Development Life Cycle* (MDLC) yang bertujuan sebagai media alternatif dalam memberikan pembelajaran kepada penggunanya mengenai peduli lingkungan, dimana pengguna bisa bermain sambil belajar, melatih pengetahuan dengan memainkan *quiz* dan menambah wawasan dengan membaca materi.

Dari hasil pengujian yang dilakukan dengan menggunakan metode *Black-box*, didapatkan bahwa semua fungsi pada aplikasi dapat berjalan dengan sesuai hasil yang diharapkan. Serta hasil dari pengujian observasi yang dilakukan di dapatkan peningkatan pengetahuan sebesar 26% mengenai sampah, penghijauan sebesar 35,3%, dan hemat energi sebesar 31,3%.

Kata Kunci: *Game Edukasi, Peduli Lingkungan, Android.*

BAB I

PENDAHULUAN

A. Latar Belakang

Lingkungan merupakan tempat hidup bagi semua makhluk hidup, termasuk manusia, hewan, dan tumbuhan. Selain itu, lingkungan merupakan tempat untuk melakukan aktivitas dan interaksi (Laily & Najicha, 2022). Terjaganya lingkungan dapat disebabkan dengan adanya sikap peduli terhadap lingkungan sehingga menjadikan kualitas hidup manusia lebih baik.

Peduli lingkungan diartikan sebagai respon manusia terhadap lingkungan seperti tidak merusak alam. Lingkungan yang bersih dan nyaman dapat diciptakan dengan adanya sikap peduli. Pada dasarnya, peduli terhadap lingkungan mengungkapkan sikap umum terhadap kualitas lingkungan, hal ini dapat diwujudkan dengan kesediaan untuk bertindak dalam segala hal yang berhubungan dengan lingkungan, tindakan yang meningkatkan dan menjaga kualitas lingkungan. Jika kepedulian terhadap lingkungan dapat diwujudkan dalam tindakan, maka setiap manusia yang peduli terhadap lingkungan akan senantiasa selalu menjaga, memelihara, dan melestarikan lingkungan (Tamara, 2019).

Pendidikan adalah proses pembelajaran untuk mengembangkan potensi, keterampilan, dan sifat pribadi peserta didik melalui upaya sadar dan terencana. Pendidikan mempunyai tujuan yang dapat dicapai melalui proses pendidikan. Proses pendidikan berkaitan erat dan tidak dapat dipisahkan dari lingkungan.

Lingkungan pendidikan itu sendiri sungguh luas. Hubungan antara pendidikan dan lingkungan hidup ibarat organisme dalam ekologi yang selalu hidup pada habitatnya (Solimin dkk, 2020). Pendidikan mempunyai tujuan yang luhur bagi kehidupan manusia dan lingkungan hidup, namun saat ini semakin banyak permasalahan lingkungan hidup yang melingkupi masyarakat.

Permasalahan yang terjadi salah satunya yaitu minimnya kesadaran masyarakat khususnya anak-anak terhadap lingkungan sekitar yang masih berlangsung hingga saat ini, salah satunya terlihat dari banyaknya sampah yang berserakan di sekitar jalan, rumah, dan di fasilitas umum serta banyaknya bencana alam yang terjadi akibat kerusakan lingkungan. Banyaknya sampah yang berserakan dapat menimbulkan pencemaran lingkungan dan bahkan dapat memicu terjadinya banjir. Hal ini disebabkan karena ulah tangan manusia sendiri yang sering membuang sampah sembarangan. Sebagaimana dijelaskan dalam QS. Ar-Rum/30:41 di bawah ini.

ظَهَرَ الْفَسَادُ فِي الْبَرِّ وَالْبَحْرِ بِمَا كَسَبَتْ أَيْدِي النَّاسِ لِيُذِيقَهُمْ بَعْضَ الَّذِي
عَمِلُوا لَعَلَّهُمْ يَرْجِعُونَ

Terjemahnya:

“Telah tampak kerusakan di darat dan di laut disebabkan perbuatan tangan manusia. (Melalui hal itu) Allah membuat mereka merasakan sebagian dari (akibat) perbuatan mereka agar mereka kembali (ke jalan yang benar)” (Kementerian Agama, 2022).

Tafsir kementerian agama menjelaskan, dalam ayat ini diterangkan bahwa telah terjadi al-fasad di daratan dan lautan. Al-Fasad adalah segala bentuk pelanggaran atas sistem atau hukum yang dibuat Allah Swt., yang diterjemahkan

dengan "perusakan". Perusakan itu bisa berupa pencemaran alam sehingga tidak layak lagi didiami, atau bahkan penghancuran alam sehingga tidak bisa lagi dimanfaatkan. Di daratan, misalnya, hancurnya flora dan fauna, dan di laut seperti rusaknya biota laut. Juga termasuk al-fasad adalah perampokan, perompakan, pembunuhan, pemberontakan, dan sebagainya. Perusakan itu terjadi akibat perilaku manusia, misalnya eksploitasi alam yang berlebihan, peperangan, percobaan senjata, dan sebagainya. Perilaku itu tidak mungkin dilakukan orang yang beriman dengan keimanan yang sesungguhnya karena ia tahu bahwa semua perbuatannya akan dipertanggungjawabkan nanti di depan Allah Swt. (Kementerian Agama, 2022).

Dapat dianalisis dari ayat di atas, mengakui pentingnya menjaga dan melindungi lingkungan tanpa menyebabkan kerusakan pada lingkungan alam. Artinya jika akan melakukan sesuatu, harus dipikirkan terlebih dahulu seberapa besar akibat yang ditimbulkan agar tidak terjadi sesuatu yang buruk bagi lingkungan.

Permasalahan lingkungan hidup tidak terlepas dari perilaku manusia. Manusia cenderung mengeksploitasi lingkungan untuk kepentingan dirinya sendiri tanpa memperhatikan kelestarian lingkungan. Permasalahan lingkungan hidup yang timbul harus segera diatasi. Salah satu upaya untuk mengatasi permasalahan lingkungan hidup adalah dengan mengembangkan kesadaran lingkungan hidup sejak dini. Sulit untuk menyadarkan masyarakat bahwa mereka tidak lagi memahami pentingnya kualitas lingkungan dalam melindungi umat manusia. Melemahnya kesadaran terhadap lingkungan pada akhirnya

menimbulkan berbagai permasalahan lingkungan yang berdampak pada kehidupan manusia. Pemahaman dan kesadaran akan pentingnya menjaga kualitas lingkungan hidup akan sangat baik bila dilaksanakan melalui pendidikan yang paling dasar. Pada usia sekolah ini, anak sangat aktif mempelajari segala sesuatu yang ada di lingkungannya, dan dorongan untuk memahami serta bertindak terhadap lingkungan sangat kuat.

Program pemerintah untuk menjaga lingkungan sudah sangat banyak, namun jika tidak diikuti dengan kesadaran sendiri maka program tersebut akan menjadi percuma saja. Karena untuk menjaga lingkungan harus dimulai dari dalam diri sendiri. Misalnya membuang sampah pada tempatnya, melakukan penghijauan di lingkungan sekitar, dan menghemat energi. Dari hal kecil seperti itu maka kita dapat memicu orang lain untuk menyadari bahwa menjaga lingkungan itu sangat penting. Sebagaimana dijelaskan dalam QS. Al-Baqarah /2: 205 di bawah ini.

وَإِذَا تَوَلَّى سَعَىٰ فِي الْأَرْضِ لِيُفْسِدَ فِيهَا وَيُهْلِكَ الْحَرْثَ وَالنَّسْلَ ۗ وَاللَّهُ

لَا يُحِبُّ الْفُسَادَ

Terjemahnya:

“Dan apabila ia berpaling (dari kamu), ia berjalan di bumi untuk mengadakan kerusakan padanya, dan merusak tanam-tanaman dan binatang ternak, dan Allah tidak menyukai kebinasaan.”(Kementerian Agama, 2022).

Tafsir kementerian agama menjelaskan, dan di antara perbuatannya adalah ketika dia berubah darimu, tidak lagi bersamamu, dia berusaha melakukan

kerusakan pada bumi, melakukan berbagai kejahatan seperti merusak tanaman-tanaman, dan membunuh binatang ternak, kepunyaan orang-orang yang beriman, sedang Allah tidak menyukai hamba-Nya melakukan kerusakan di muka bumi (Kementerian Agama, 2022).

Islam telah memberikan tuntutan bagi seluruh aspek kehidupan, termasuk lingkungan. Setiap orang memiliki tanggung jawab untuk menjaga lingkungan karena itu merupakan bagian dari ciptaan Allah Swt. Dari ayat di atas jelas bahwa sangat penting untuk menjaga serta melindungi alam dan lingkungan karena sesungguhnya Allah tidak menyukai kerusakan di muka bumi dan tidak mencintai orang-orang yang suka membuat kerusakan. Sebagai manusia di bumi, hendaknya secara bersama-sama harus memelihara dan mencintai alam untuk menjaga keseimbangan antara kehidupan makhluk hidup dan lingkungan di dunia ini.

Perubahan iklim, pencemaran lingkungan, dan berkurangnya keanekaragaman hayati merupakan masalah serius yang dihadapi saat ini. Menumbuhkan kesadaran dan pemahaman tentang masalah-masalah ini sejak dini sangat penting agar generasi mendatang dapat mengambil tindakan yang positif untuk menjaga lingkungan kita. Banjir sering kita dengar dalam kehidupan sehari-hari bahkan mungkin kita alami, terutama saat musim hujan. Membuang sampah sembarangan menjadi salah satu penyebab terjadinya banjir, karena membuang sampah sembarangan dalam jumlah besar menyebabkan aliran air menjadi lamban sehingga berujung pada banjir. Ini adalah contoh tidak

peduli terhadap lingkungan, membuang sampah sembarangan tanpa memikirkan dampaknya terhadap diri sendiri.

Menumbuhkan kepedulian terhadap lingkungan harus dimulai sejak usia dini, terutama pada anak yang dianggap mampu memahami lingkungan. Untuk menanamkan kesadaran lingkungan pada anak diperlukan suatu metode yang menarik untuk diikuti. Salah satunya dengan membuat aplikasi *game* edukasi atau permainan yang disukai anak-anak. Mereka dapat belajar bagaimana menjaga lingkungannya tetap bagus sambil bersenang-senang dan memahami apa saja yang merusak dan menimbulkan dampak negatif.

Proses pendidikan peduli lingkungan pada anak-anak bukan hanya sebatas melalui buku, namun dengan perkembangan teknologi yang begitu pesat dapat dimanfaatkan sebagai sarana pembelajaran alternatif dalam mendidik anak-anak. Menurut (Sulistiyawati dkk., 2021) Teknologi berperan besar dalam hal mengembangkan ide, gagasan dan inovasi dalam pembelajaran. Perangkat teknologi memungkinkan untuk dikembangkan dengan berbagai cara tidak terkecuali dalam sistem pembelajaran karena memiliki keunggulan dalam penyampaian materi yang beragam bahan ajar melalui beberapa perangkat media serta mampu meningkatkan minat belajar. Dengan teknologi pembelajaran bisa dikemas menjadi permainan salah satunya dengan *game* edukasi. Anak-anak memiliki daya tangkap yang tinggi terhadap teknologi dan *game*. Oleh karena itu, pengembangan *game* edukasi berbasis Android yang mengajarkan nilai-nilai peduli lingkungan bisa menjadi alat yang efektif dalam menyampaikan pesan tersebut. Dengan adanya *game* edukasi suasana belajar menjadi lebih

menyenangkan, dan permainan juga dapat mendorong anak-anak agar dapat belajar secara aktif dan kreatif dengan adanya tantangan yang diberikan.

Game edukasi adalah *game* yang dibuat agar dapat merangsang daya berpikir, meningkatkan konsentrasi, dan pemecahan masalah. Menurut Dr. Dyah Novita Anggraini ahli psikologi mengatakan bermain video *game* dapat memberikan manfaat intelektual pada anak. Saat bermain video *game*, otak anak harus sangat fokus. Ini merangsang neurotransmitter dopamin, yang meningkatkan daya ingat (Novita, 2021). Saat bermain video *game*, anak membutuhkan keterampilan, kemampuan berpikir abstrak, dan pemikiran yang baik agar bisa menang. Beberapa keterampilan yang dapat diperoleh antara lain: 1) melatih pemecahan masalah dan logika, 2) melatih koordinasi tangan-mata, motorik halus dan kemampuan spasial, 3) mengikuti instruksi dan membuat rencana, 4) berpikir cepat, menganalisis dan membuat rencana untuk mengambil keputusan dengan cepat, 5) melatih strategi dan prediksi, 6) memperkuat daya ingat dan konsentrasi, 7) berani mengambil resiko dan melatih cara menghadapi tantangan. *Game* edukasi juga salah satu media yang dapat di gunakan untuk mengajarkan pelajaran, meningkatkan ilmu pengetahuan pengguna melalui media dengan tampilan yang menarik dan unik (Afrianto, 2019).

Berdasarkan latar belakang tersebut, penulis tertarik mengembangkan sebuah *game* edukasi sebagai sarana pembelajaran alternatif untuk anak-anak dengan mengangkat judul **“Rancang Bangun *Game* Edukasi Peduli Lingkungan Sebagai Media Pembelajaran Berbasis Android”**.

B. Rumusan Masalah

Dari latar belakang di atas rumusan masalah yang dapat diangkat yaitu:

1. Bagaimana merancang dan membuat suatu aplikasi *game* edukasi tentang peduli lingkungan berbasis Android?
2. Bagaimana meningkatkan pengetahuan anak-anak dengan menggunakan aplikasi *game* edukasi peduli lingkungan sebagai media pembelajaran?

C. Fokus Penelitian

Fokus pembahasan penelitian ini dapat diuraikan sebagai berikut:

1. *Game* ini bersifat edukasi.
2. Aplikasi *game* edukasi ini terdiri dari beberapa level.
3. *Game* dibangun dengan menggunakan *game engine* Construct 2.
4. *Game* ini tidak memerlukan akses ke jaringan internet.
5. Aplikasi *game* ini berbasis *mobile* (Android).
6. *Game* edukasi ini bersifat pemain tunggal (*single player*).
7. Target *user* untuk *game* edukasi ini adalah anak-anak dengan rentang umur 7-12 tahun.

Untuk memudahkan penulis dan pembaca, catatan deskriptif yang konsisten dengan deskripsi fokus penelitian saat ini disediakan untuk memfasilitasi pemahaman dan memberikan gambaran umum antara penulis dan pembaca. Deskripsi dari fokus penelitian ini adalah:

1. *Game* ini bersifat edukasi yang dikemas sedemikian rupa agar pemain dapat menikmati proses belajar sambil bermain.

2. Aplikasi *game* edukasi ini terdiri dari beberapa level di mana pengguna harus menyelesaikan level pertama agar bisa lanjut ke level berikutnya.
3. *Game* dibangun dengan menggunakan *game engine* Construct 2. Construct 2 digunakan sebagai *tools* sekaligus sebagai *build* aplikasi.
4. *Game* ini tidak memerlukan akses ke jaringan internet agar pengguna dapat memainkan *game* ini di mana saja.
5. Aplikasi *game* edukasi ini berbasis *mobile* (Android), sehingga dapat dengan mudah diakses melalui *smartphone*.
6. *Game* edukasi ini bersifat pemain tunggal (*single player*) yang hanya dapat dimainkan dengan satu pemain saja.
7. Target pengguna *game* edukasi ini adalah semua pengguna *smartphone* terkhususnya anak-anak dengan rentang umur 7-12 tahun yang ingin mempelajari materi peduli lingkungan dengan cara yang menghibur.

D. Kajian Pustaka

Adapun beberapa penelitian sebelumnya dan dianggap memiliki perbedaan dalam penelitian ini sehingga dapat dijadikan sebagai referensi dan pertimbangan dalam kaitannya pada penelitian saat ini adalah:

Penelitian yang dilakukan oleh (Indra & Fitria, 2021) dengan judul “Pengembangan Media *Games* IPA Edukatif Berbantuan Aplikasi *Appsgeyser* Berbasis Model PBL untuk Meningkatkan Karakter Peduli Lingkungan Siswa Sekolah Dasar”. Tujuan dari penelitian ini adalah membuat *game* edukatif agar dapat meningkatkan sifat peduli lingkungan. Model pengembangan yang dipakai

yaitu model 4-D yang memiliki empat fase antara lain yaitu definisi, desain, pengembangan, dan penyebaran. Persamaan penelitian ini dengan penelitian sebelumnya yaitu sama-sama berbasis Android dan berupa *game* edukasi. Sedangkan perbedaannya yaitu pada metodenya.

Penelitian oleh (Maharani Putri Siregar & Sudarmilah, 2019) yang berjudul “Rancang Bangun *Virtual Reality Educational Game* Penanggulangan Sampah berbasis Android”. Tujuan dari penelitian ini adalah menghasilkan *game* edukasi penanggulangan sampah berbasis Android dengan menggunakan teknologi *virtual reality*. Adapun persamaan pada penelitian yang diusulkan adalah sama-sama membuat *game* edukasi berbasis Android tentang lingkungan. Perbedaannya terletak pada teknologi yang digunakan. Pada penelitian yang dilakukan oleh (Maharani Putri Siregar & Sudarmilah, 2019) menggunakan teknologi *virtual reality* yang memerlukan alat tambahan berupa VR headset dan *bluetooth controller* untuk menggerakkan karakter pemain sedangkan pada penelitian ini hanya menggunakan *smartphone* yang tidak memerlukan alat tambahan sehingga memudahkan para penggunanya.

Selanjutnya penelitian dari (Paryatna Gusde, 2018) yang berjudul “Implementasi *Linear Congruential Generator* Dalam Rancang Bangun Aplikasi *Game* Peduli Lingkungan”. Tujuan dari penelitian ini adalah membuat *game* peduli lingkungan berbasis desktop. Metode pembangkit bilangan acak yang digunakan dalam *game* ini adalah *Linear Congruential Generator*. Perbedaannya cukup jelas pada bentuk implementasi, metode, serta penelitian sebelumnya yang berbasis desktop, sedangkan penelitian yang diusulkan

berbasis *mobile* (Android). Persamaan penelitian ini dengan penelitian sebelumnya yaitu sama-sama berupa *game* edukasi mengenai peduli lingkungan.

Untuk mempermudah pembaca dalam membedakan penelitian-penelitian yang serupa, maka peneliti membuat tabel sebagai berikut:

Tabel I.1. Perbedaan dengan Penelitian Sebelumnya.

Judul	Nama Peneliti	Perbedaan	Persamaan
Pengembangan Media <i>Games</i> IPA Edukatif Berbantuan Aplikasi <i>Appsgeyser</i> Berbasis Model PBL untuk Meningkatkan Karakter Peduli Lingkungan Siswa Sekolah Dasar.	(Indra & Fitria, 2021)	Model pengembangan yang dipakai yaitu model 4-D yang memiliki empat fase antara lain yaitu definisi, desain, <i>develop</i> dan <i>disseminate</i> .	Sama-sama berbasis Android dan berupa <i>game</i> edukasi tentang peduli lingkungan.
Rancang Bangun <i>Virtual Reality Educational Game</i> Penanggulangan Sampah berbasis Android.	(Maharani Putri Siregar & Sudarmilah, 2019)	Perbedaanya terletak pada teknologi yang digunakan. Pada penelitian sebelumnya menggunakan teknologi <i>virtual reality</i> yang memerlukan alat tambahan berupa VR headset dan <i>bluetooth controller</i> untuk menggerakkan karakter pemain.	Persamaan pada penelitian yang diusulkan adalah sama-sama membuat <i>game</i> edukasi berbasis Android tentang lingkungan.

Implementasi <i>Linear Congruential Generator</i> Dalam Rancang Bangun Aplikasi <i>Game</i> Peduli Lingkungan.	(Paryatna Gusde, 2018)	Metode pembangkit bilangan acak yang digunakan dalam penelitian sebelumnya adalah <i>Linear Congruential Generator</i> . Perbedaanya cukup jelas pada bentuk implementasi, metode, serta penelitian sebelumnya yang berbasis desktop.	Sama-sama berupa <i>game</i> edukasi mengenai peduli lingkungan.
Rancang Bangun <i>Game</i> Edukasi Peduli Lingkungan Sebagai Media Pembelajaran Berbasis Android	(Mubarak, 2024)	Metode perancangan sistem yang di gunakan adalah metode <i>Multimedia Development Life Cycle</i> (MDLC)	Sama-sama berupa <i>game</i> edukasi mengenai peduli lingkungan.

E. Tujuan dan Kegunaan Penelitian

1. Tujuan Penelitian

Adapun tujuan dari penelitian ini adalah merancang dan membuat suatu aplikasi *game* edukasi peduli lingkungan sebagai media pembelajaran berbasis Android.

2. Kegunaan Penelitian

a) Kegunaan Bagi Dunia Akademik

Penelitian ini dapat digunakan sebagai acuan dalam pengembangan penelitian-penelitian mengenai *game* edukasi peduli lingkungan yang serupa ke depannya.

b) Kegunaan Bagi Pengguna

Sebagai media yang dapat memperoleh informasi serta menambah wawasan mengenai kepedulian terhadap lingkungan dengan menggunakan media yang menghibur.

c) Kegunaan Bagi Penulis

Menambah ilmu dan pengalaman penulis dalam pengembangan *game* edukasi berbasis Android.

BAB II

TINJAUAN TEORITIS

A. Tinjauan Integrasi

1. Kajian Al-Qur'an & Hadis Tentang Peduli Terhadap Lingkungan

Lingkungan hidup mengacu pada semua benda, daya, dan kondisi yang ada pada tempat atau ruang di mana manusia atau organisme berada dan dapat mempengaruhi kehidupannya. Pada saat yang sama, keberlanjutan mempunyai arti selamanya, kekekalan dan perubahan. Kata pelestarian mempunyai arti berusaha melestarikan, memelihara, dan menjaga sesuatu agar tidak berubah secara permanen. Dalam bahasa Arab, pelestarian mempunyai arti “al islah” yang berarti menjaga sesuatu dan mempertahankan keberadaannya karena dilandasi rasa cinta.

Permasalahan lingkungan hidup merupakan permasalahan yang sangat penting berkaitan dengan kelangsungan hidup. Oleh karena itu, permasalahan lingkungan hidup yang menjadi masalah kita semua, ibarat bola salju yang menggelinding, semakin besar dan serius. Menjaga lingkungan adalah bagian dari iman, sehingga banyak ayat Al-Quran yang berbicara tentang menjaga lingkungan. Oleh karena itu, perlu bagi kita untuk memahami dengan jelas ayat-ayat tentang perlindungan lingkungan hidup dan tafsirnya agar dapat diterapkan dalam kehidupan kita sehari-hari. Dalam QS. Al-A'raf/7:85 Allah dengan tegas berfirman tentang jangan melakukan kerusakan yaitu:

وَالِي مَدْيَنَ أَخَاهُمْ شُعَيْبًا ۗ قَالَ يَا قَوْمِ اعْبُدُوا اللَّهَ مَا لَكُمْ مِنْ إِلَهٍ غَيْرُهُ ۗ ۝

قَدْ جَاءَكُمْ بَيِّنَةٌ مِنْ رَبِّكُمْ فَافُوفُوا الْكَيْلَ وَالْمِيزَانَ وَلَا تَبْخَسُوا النَّاسَ

أَشْيَاءَهُمْ وَلَا تُفْسِدُوا فِي الْأَرْضِ بَعْدَ إِصْلَاحِهَا ۗ ذَلِكُمْ خَيْرٌ لَكُمْ إِنْ كُنْتُمْ

مُؤْمِنِينَ ۝

Terjemahannya:

Dan kepada penduduk Madyan, Kami (utus) Syuaib, saudara mereka sendiri. Dia berkata, “Wahai kaumku! Sembahlah Allah. Tidak ada tuhan (sembahan) bagimu selain Dia. Sesungguhnya telah datang kepadamu bukti yang nyata dari Tuhanmu. Sempurnakanlah takaran dan timbangan, dan jangan kamu merugikan orang sedikit pun. Janganlah kamu berbuat kerusakan di bumi setelah (diciptakan) dengan baik. Itulah yang lebih baik bagimu jika kamu orang beriman” (Kementrian Agama, 2022).

Kitab Tafsir Al-Misbah (Muhammad, 2022) menjelaskan, Kami pun mengutus saudaranya Syu'ayb kepada masyarakat Madyan. Beliau bersabda:

"Tidak ada yang menyembah selain Allah. Tidak ada Tuhan yang lain selain Dia. Kalian telah menerima dalil-dalil yang menjelaskan kebenaran dari

Allah sebagai penegasan risalah yang saya bawa." Pesan untuk bertindak adil juga telah tiba. Jadi sempurnakan pengukuran dan skala Anda saat membeli dan menjual. Jangan merusak bumi yang indah ini dengan merusak tanaman atau benda lain, atau menghancurkan ikatan darah. Akan lebih baik jika Anda benar-benar beriman kepada Allah dan kebenaran yang sebenarnya.

Manusia yang hidup di bumi harus mempunyai tanggung jawab untuk mengelola dan memanfaatkan sumber daya alam berdasarkan konservasi, mencapai kesejahteraan, memenuhi segala kebutuhan manusia, dan bersama-sama menjaga lingkungan di sekitar kita dalam keadaan apapun. Al-Quran menjelaskan bahwa manusia mempunyai tanggung jawab untuk menjaga dan melestarikan lingkungan hidup. Termaktub dalam QS. Al-Qhasas/28:77 sebagai berikut:

وَابْتَغِ فِيهَا إِلَٰهَكَ الْبَاطِنَ الَّذِي أَدَّكَ عَلَيْهِ سَعِيرًا ۚ وَابْتَغِ الْوَعْدَ الَّذِي لَكَ بِالدُّنْيَا وَأَحْسِنَ
 كَمَا أَحْسَنَ اللَّهُ إِلَيْكَ وَلَا تَبْغِ الْفَسَادَ فِي الْأَرْضِ ۚ إِنَّ اللَّهَ لَا يُحِبُّ
 الْمُفْسِدِينَ

Terjemahannya:

“Dan, carilah pada apa yang telah dianugerahkan Allah kepadamu (pahala) negeri akhirat, tetapi janganlah kamu lupakan bagianmu di dunia. Berbuat baiklah (kepada orang lain) sebagaimana Allah telah berbuat baik kepadamu dan janganlah kamu berbuat kerusakan di bumi. Sesungguhnya Allah tidak menyukai orang-orang yang berbuat kerusakan” (Kementerian Agama, 2022).

Dalam Tafsir Ibnu Katsir, Darud Thayyibah Linnasyari Wat Tauzi', Jilid 8, Hal. 254 (Muhammad, 2022) Jangan memiliki hasrat untuk merusak bumi, sedangkan kamu hidup di dalamnya. Serta jangan berbuat keburukan terhadap sesuatu yang diciptakan Allah Dapat dilihat dengan jelas bahwa Allah tidak menyukai kerusakan di muka bumi. Dalam hal ini Manusia

mempunyai tanggung jawab untuk menjaga kelestarian lingkungan hidup. Namun permasalahan kerusakan lingkungan tidak lagi menjadi pembahasan yang asing.

Permasalahan lingkungan tidak dapat dipisahkan dari persoalan agama dengan berbagai jenis kerusakan di bumi umum berakar pada krisis spiritual dan eksistensi manusia modern. Hal ini mengakibatkan mereka mengeksploitasi alam secara legal maupun ilegal demi memenuhi kebutuhannya tanpa memperhatikan alam, demi mendapatkan kesejahteraan pribadi dengan melakukan hal-hal yang banyak merugikan orang lain.

2. Kajian Al-Qur'an & Hadis Tentang Manfaat Bermain *Game* Bagi Anak

Islam adalah agama yang nyata dan hidup, memandang pemeluknya sebagai manusia yang mempunyai hati, spiritual, dan kemanusiaan. Islam tidak dipaksakan kepada umat manusia, setiap perkataan yang diucapkan adalah dzikir, setiap kebiasuannya adalah renungan, setiap pikiran adalah pelajaran, setiap keheningan adalah ibadah. Namun Islam mengakui keharusan fitrah manusia untuk memperoleh kesenangan melalui bermain, bergurau dan bercanda, selama masih dalam batas-batas yang ditetapkan syariat Allah dan dalam batas-batas akhlak Islam.

Dalam persiapan fisik dan pelatihan jihad, Islam menetapkan beberapa prosedur untuk menunjukkan kepada siapa pun yang memiliki akal sehat dan perspektif yang sehat bahwa Islam adalah agama realistik yang setuju dengan para pengikutnya bahwa permainan dapat dimainkan sepanjang ia bercanda dalam batas menghibur keluarga, anak, dan istrinya. Beberapa cara

bermainnya seperti yang diriwayatkan oleh Ath-Thabrani dan sanad jayyid Nabi Muhammad SAW. Dia berkata:

"Segala sesuatu yang tidak terdapat di dalamnya dzikir (ingat) kepada Allah, maka itu adalah permainan yang melalaikan kecuali empat perkara: Berjalanlah seseorang antara dua tujuan (untuk memanah), berlatih menunggang kuda, mencumbu istrinya dan mengajar (belajar) renang".

Jika bermain bersih, hiburan yang diperbolehkan, persiapan fisik dan olah raga adalah wajib bagi setiap Muslim, maka hal-hal ini wajib terutama bagi umat Islam ketika mereka masih muda [anak] karena dua alasan:

a) Karena anak-anak mempunyai kesempatan lebih besar untuk belajar ketika mereka masih muda dibandingkan ketika mereka dewasa. Jadi haditsnya mengatakan:

"Belajar di waktu kecil seperti lukisan di atas batu". (H.R. Al-Baihaqi dan Ath-Thabrani).

b) Karena anak-anak mempunyai kebutuhan yang lebih besar terhadap permainan dan hiburan ketika mereka masih kecil dibandingkan ketika mereka menjadi dewasa. Sebagaimana dimaksud dalam hadits :

"Anak yang energik ketika kecilnya adalah pertanda ia akan menjadi orang yang cerdas ketika dewasa". (H.R. at-Tirmidzi)

Dengarkan apa yang dikatakan Imam Al-Ghazali dalam Ihya'-nya tentang hal bermain bagi anak:

" Setelah anak menyelesaikan tugas belajarnya, hendaknya mereka diberikan kesempatan untuk memainkan beberapa permainan seru untuk menghilangkan kepenatan sekolah. Permainan tidak mengganggunya, karena tidak membiarkan anak bermain dan terus-menerus memaksa mereka belajar akan membuat jiwa mereka mati rasa, melemahkan kecerdasan mereka, dan

mengecilkan kehidupan mereka. Jadi, dia mungkin akan segera mencari alasan untuk melarikan diri dari, kehidupan."

Dua hal yang menjadi perhatian ketika anak bermain

a) Bermain tidak boleh menimbulkan kelelahan yang berlebihan (peningkatan kelelahan) dan kesulitan yang menyakitkan. Sebab, hal seperti itu bisa berbahaya dan melemahkan tubuh. Sedang Rasulullah saw. bersabda :

"Tidak boleh membahayakan (diri sendiri) dan tidak boleh membahayakan (orang lain)." (H. R. Imam Malik dan Ibnu Majah).

b) Bermain tidak boleh berarti melupakan kewajiban lain dan tidak memenuhinya. Sebab, hal itu membuang-buang waktu dan membunuh peluang. Bahkan, Rasulullah bersabda :

"Bersemangatlah dalam mengerjakan yang mendatangkan manfaat bagimu, dan mintalah pertolongan kepada Allah, dan janganlah kamu berjiwa lemah ..." (H.R. Muslim).

Inilah hadis-hadis yang menganjurkan pemberian kesempatan bermain kepada anak sambil mendidiknya. Sebuah ide cerdas untuk mendidik anak (Abadi, 2016).

B. Lingkungan

Lingkungan merupakan habitat bagi semua kehidupan di bumi, terutama manusia. Lingkungan adalah media tempat organisme hidup, menjelajah, dan memiliki sifat dan fungsi unik yang berkorelasi dengan keberadaan organisme yang menghuninya. Lingkungan hidup merupakan ruang yang berisi semua benda, lingkungan dan organisme, termasuk manusia dan perilakunya.

Lingkungan tidak dapat dipisahkan dari ekosistem. Ekosistem adalah konsep kehidupan sehari-hari yang terdiri dari berbagai komunitas makhluk hidup dan banyak objek yang dapat berubah yang dapat menciptakan sistem tertentu (Ithof, 2019).

Undang-undang Nomor 32 Tahun 2009 tentang Perlindungan dan Pengelolaan Lingkungan Hidup Pasal 1 ayat 6 sampai dengan 7 menyebutkan bahwa pemeliharaan fungsi lingkungan hidup merupakan rangkaian upaya untuk menjaga daya dukung dan kelangsungan daya dukung lingkungan hidup. Daya dukung adalah kemampuan lingkungan untuk mendukung kehidupan manusia, organisme lain, dan keseimbangan antara keduanya (Hoffmann & Amaral, 2009).

Berdasarkan Undang-Undang ini, masyarakat harus memelihara serta melindungi lingkungan tempat tinggalnya karena jika tidak, kerusakan dan pencemaran yang terjadi tidak dapat dihindari. Dan itu akan mengganggu lingkungan tempat tinggal manusia.

Pedulil lingkungan merupakan bentuk kesadaran yang dimiliki masyarakat tentang lingkungan dalam bentuk tindakan yang berdampak positif bagi lingkungan. Misalnya membuang sampah pada tempatnya, membersihkan sampah yang ada di sungai dan lain-lain.

Kepedulian terhadap lingkungan merupakan sikap dan perilaku yang selalu berusaha untuk mencegah kerusakan lingkungan alam sekitar dan memperbaiki kerusakan yang terjadi pada lingkungan alam. Kepribadian ini berupaya merawat lingkungannya dan memperbaiki setiap kerusakan alam yang telah terjadi.

C. Sampah

Menurut Undang-Undang tentang Pengelolaan Sampah No. 18 Tahun 2008, sampah adalah sisa-sisa dalam bentuk padat dari kegiatan manusia sehari-hari atau proses alam. Sedangkan definisi lain dari sampah didefinisikan oleh World Health Organization (WHO) sebagai segala sesuatu yang tidak terpakai, tidak disukai atau dibuang oleh aktivitas manusia dan tidak terjadi secara alami.

Sampah atau limbah pada prinsipnya adalah bahan-bahan sisa yang tidak diinginkan, tidak berguna, tidak berharga, dan tidak mempunyai nilai yang pada akhirnya menjadi terbuang atau bahan-bahan yang dibuang yang dapat mengganggu atau bahkan merusak (fungsional) lingkungan. Adapun sumber sampah dapat diklasifikasikan sebagai berikut:

1. Sumber Sampah dari Pemukiman

Sampah jenis ini meliputi makanan padat yang tidak digunakan dan dibuang di rumah, seperti sisa makanan matang atau mentah, kemasan bekas, plastik, daun berguguran, kain bekas, perabot rumah tangga.

2. Sumber Sampah dari Tempat Umum

Sampah jenis ini berasal dari tempat umum antara lain pasar, tempat hiburan, stasiun dan halte. Limbah ini biasanya berupa botol, daun, kertas, dan plastik.

3. Sumber Sampah dari Perkantoran

Sampah jenis ini berasal dari perkantoran antara lain, departemen, dinas pendidikan, perdagangan, perusahaan dan lainnya. Limbah ini datang dalam bentuk karbon, kertas, plastik, staples, dan lain-lain.

4. Sumber Sampah dari Pinggir Jalan

Sampah jenis ini berasal dari hasil pembersihan jalan raya dan biasanya termasuk batu, debu, kertas, pasir, karton, ban yang robek, bagian kendaraan yang terjatuh, plastik, daun yang jatuh, dan banyak lagi.

5. Sumber Sampah dari Industri

Sampah jenis ini berasal dari sektor industri termasuk limbah yang berasal dari pembangunan dan semua limbah dari proses produksi seperti, limbah kemasan, plastik, logam, kayu, barang kaleng, limbah zat tekstil dan lain-lain.

6. Sumber Sampah dari Pertanian/Perkebunan

Sampah jenis ini berasal dari pertanian atau hasil perkebunan, misalnya: limbah tanaman, ranting, batang jagung, jerami dan lain-lain.

7. Sumber Sampah dari Peternakan/Perikanan

Sampah jenis ini berasal dari perikanan dan peternakan, seperti sisa bangkai hewan dan kotoran ternak.

Adapun jenis-jenis sampah dapat dikelompokkan berdasarkan sifat dan bentuknya sebagai berikut:

A. Jenis Sampah Berdasarkan Sifat

1. Sampah Jenis Anorganik (Sampah Padat)

Sampah anorganik atau sampah padat merupakan sampah yang terdiri dari bahan anorganik. Contoh sampah padat antara lain kaleng, karet, kaca, plastik, dan logam. Sampah padat bersifat tahan lama dan tidak mudah diurai oleh mikroorganisme tanah. Sampah jenis anorganik dapat

menyebabkan pencemaran jika tidak ditangani dengan hati-hati (Kebersihan Lingkungan, 2019).

2. Sampah Jenis Organik (Sampah Basah)

Sampah basah atau biasa disebut organik adalah sampah yang tersusun dari bahan organik. Sampah jenis ini bersifat tidak tahan lama dan juga cepat terurai. Sampah jenis organik biasanya berasal dari buah busuk, sayuran, sisa makanan, daun-daunan, dan lain-lain. Sampah organik atau sampah basah dapat dengan mudah diurai oleh mikroorganisme tanah. Hanya saja jika tidak dikelola dengan baik, sampah jenis ini dapat menghasilkan bau yang tidak sedap (Kebersihan Lingkungan, 2019).

3. Sampah Jenis B3

Sampah jenis B3 adalah sampah yang menurut jenis, konsentrasi, atau kuantitasnya mengandung bahan berbahaya atau beracun. Sampah jenis secara langsung maupun tidak langsung dapat merusak dan mencemari lingkungan. Jika sampah B3 ini langsung dibuang ke lingkungan, maka dampaknya sangat besar.

B. Jenis Sampah Berdasarkan Bentuk Fisik

1. Sampah Cair

Sampah cair adalah cairan yang sudah tidak digunakan biasanya dari bahan limbah organik, limbah anorganik, bahan B3, sisa bahan bakar dan limbah hitam (limbah cair dari WC). Jenis limbah rumah tangga yang termasuk dalam kelompok limbah cair antara lain limbah dapur, kamar mandi, dan sisa cucian.

2. Sampah Padat

Sampah ini merupakan limbah padat yang termasuk bahan yang tidak mudah terurai seperti pohon tumbang, bangkai, dinding bangunan yang hancur, dan lain-lain.

D. Penghijauan

Pemanasan global tidak lagi menjadi isu belaka, melainkan telah ada fakta yang nyata. Dibuktikan dengan pergantian musim antara kemarau dan penghujan sulit diprediksi. Tindakan nyata yang dapat dilakukan untuk mencegah semakin memburuknya lingkungan adalah dengan melakukan penghijauan. Penghijauan merupakan kegiatan penanaman pada lahan kosong dengan tujuan agar lahan tersebut dapat dipulihkan, dipertahankan, dan ditingkatkan kembali kesuburannya.

Penghijauan merupakan upaya menjaga lingkungan serta memulihkan keindahan dan kesehatannya tanpa adanya polusi. Dengan penghijauan dapat menurunkan suhu suatu tempat. Banyaknya oksigen yang dikeluarkan tanaman akan membuat lingkungan menjadi lebih segar, sejuk, nyaman, dan indah. Penghijauan akan memberikan perlindungan. Pohon-pohon besar akan melindungi kita dari sinar matahari. Juga bertindak sebagai penyerap suara dan penghalang debu. Selain itu juga mampu menahan angin kencang.

Penghijauan dapat mengurangi polusi, karena karbon dioksida yang dihasilkan oleh gas buang kendaraan bermotor dan pabrik dapat diserap oleh daun-daun pepohonan hijau tersebut. Pohon mengubah karbon dioksida menjadi oksigen yang dibutuhkan manusia untuk bernafas. Penghijauan dianjurkan untuk

mencegah banjir dan erosi tanah. Dengan banyaknya pohon yang tinggi, air hujan akan terserap oleh akar tanaman. Air hujan kemudian diubah menjadi air tanah yang dapat memenuhi kebutuhan manusia dan makhluk hidup lainnya. Ada banyak cara untuk melakukan reboisasi, antara lain sebagai berikut.

1. Melakukan Reboisasi.

Reboisasi adalah penanaman kembali hutan yang gundul.

2. Pembuatan Taman Kota

Pembangunan hutan kota dan taman kota di kawasan padat perkotaan akan semakin mengoptimalkan upaya penghijauan dan mengurangi polusi udara. Keberadaan taman kota juga berfungsi sebagai sarana rekreasi masyarakat.

3. Penanaman Tumbuhan Di Rumah

Menanam tanaman di lingkungan rumah menjadi salah satu pilihan penghijauan. Pekarangan dapat dihijaukan dengan sayuran, buah-buahan dan tanaman hidup.

E. Hemat Energi

Energi tidak bisa lepas dan sangat penting bagi kehidupan manusia. Listrik, air, atau bahan kendaraan merupakan sumber daya yang banyak digunakan dalam kehidupan sehari-hari. Hemat energi artinya menggunakan energi sesuai keperluan sehingga tidak ada energi yang terbuang sia-sia. Apabila energi yang digunakan lebih sedikit, maka akan menghemat biaya yang dikeluarkan dan menjadikan bumi lebih ramah lingkungan.

Penghematan energi adalah salah satu upaya dalam mencegah peningkatan pemanasan global. salah satu upaya yang dapat dilakukan adalah hemat listrik, Listrik banyak bersumber dari uap hasil pembakaran batu bara yang menyebabkan limbah emisi karbondioksida dan pencemaran lingkungan. Adapun manfaat hemat energi adalah sebagai berikut:

1. Mengurangi Polusi Udara

Penggunaan bahan bakar seperti batu bara dan minyak berkontribusi terhadap polusi udara, termasuk nitrogen oksida, sulfur dioksida, jelaga, merkuri, dan timbal. Salah satu cara untuk menghemat energi adalah dengan mengurangi kebutuhan pembakaran bahan bakar, sehingga menghemat uang sekaligus mengurangi polusi.

2. Meningkatkan Kesehatan Masyarakat

Dengan menghemat energi, polusi udara dapat dikurangi sehingga meningkatkan kesehatan masyarakat. Selain itu, menghemat energi dengan berjalan kaki dan bersepeda dibandingkan mengemudi dapat mencegah obesitas dengan menerapkan gaya hidup sehat.

3. Menghemat Biaya

Penggunaan energi memerlukan biaya. Dengan menghemat energi, Anda juga bisa menghemat biaya. Tagihan listrik dapat meningkat karena penggunaan perangkat elektronik dalam keadaan menyala. Oleh karena itu, mengurangi penggunaannya dapat menghemat energi dan biaya.

4. Mencegah Pemanasan Global

Pemanasan global terjadi ketika terlalu banyak gas rumah kaca yang terperangkap di atmosfer bumi. Gas ini dihasilkan melalui penggunaan bahan

bakar fosil. Oleh karena itu, menghemat energi berarti mengurangi penggunaan bahan bakar sehingga mencegah pemanasan global.

F. Game

Game berasal dari bahasa Inggris yang berarti permainan. *Game* pada umumnya merupakan kegiatan yang bertujuan untuk mengisi waktu luang, bersenang-senang, dan menghibur diri sendiri. *Game* dapat bersifat adiktif atau dengan kata lain dapat menimbulkan ketergantungan apabila kurangnya pengawasan pada penggunaannya. *Game* juga dapat berguna ketika dimanfaatkan secara positif. Salah satunya yaitu permainan yang menggabungkan pembelajaran (*education*) dan hiburan (*entertainment*). Pada sebuah *game* biasanya dimainkan sendiri atau bersama-sama.

Game pertama di dunia dibuat oleh ahli komputer Amerika Steve Russell pada tahun 1963. *Game* pertama yaitu *Spacewar*, dikembangkan oleh sebuah tim beranggotakan Martin Gertz, Pete Samson dan Edwards. Dalam konteks ini, mereka juga mengubah tanggapan masyarakat bahwa komputer hanya untuk pekerjaan serius pada saat itu.

Genre adalah kategori karakter *game* berdasarkan beberapa jenis tantangan, tidak terkait dengan aturan atau konten dari dunia *game* itu sendiri (Renna, 2018). Genre atau variasi video *game* digunakan untuk mengklasifikasikan video *game* berdasarkan interaksi dalam domain *game*, bukan hanya perbedaan visual atau naratif. *Game* dikategorikan secara independen sesuai dengan pengaturan atau konten dari struktur *game*. Jenis-jenis genre *game* dapat diklasifikasikan sebagai berikut:

1. *Action*

Game yang bergenre *action* merupakan *game* yang menuntut *player* untuk memiliki, akurasi, refleks, kecepatan, serta waktu untuk mengatasi berbagai rintangan.

2. *Fighting*

Game yang bergenre *fighting* sering kali menampilkan pertarungan *by one* antara dua pemain atau karakter dan biasanya salah satu dari karakter dikendalikan oleh komputer.

3. *Racing*

Sebuah *game* yang membutuhkan keahlian *player* untuk mengendarai kendaraan dalam suatu balapan. Konsep dari *game* ini yaitu menggunakan mobil atau sepeda motor sehingga *game* ini populer di kalangan genre *game racing*.

4. *Sport*

Permainan ini memerlukan keterampilan *player* agar dapat memainkan *game* olahraga *virtual* seperti *game* bola basket dan *game* sepak bola.

5. *Adventure*

Jenis genre ini merupakan gabungan dari elemen tipe komponen *game* aksi dan *adventure*, seringkali dengan rintangan jangka panjang yang mengharuskan memakai alat bantu atau item agar dapat membantu menyelesaikan rintangan, dan juga rintangan-rintangan yang sederhana hampir selalu ada.

6. Simulasi

Game bergenre ini memiliki konsep seperti realita. Semua elemen dalam *game* telah disesuaikan sedekat mungkin dengan aslinya.

7. Strategi

Game yang bergenre strategi merupakan jenis *game* seperti simulasi dengan tujuan jelas sehingga membutuhkan strategi si pemain serta melibatkan masalah, taktik, logika dan strategi.

8. Puzzle

Game puzzle adalah *game* yang dirancang untuk memecahkan teka-teki biasanya berupa tindakan menyusun bagian-bagian gambar menjadi gambar yang utuh.

9. Role Playing Game (RPG)

Game yang di mana *player* mengambil karakter imajinasi dan bekerja secara bersama-sama untuk merajut cerita.

G. Game Edukasi

Game merupakan kegiatan yang dilakukan sesuai dengan aturan yang ditetapkan, biasanya untuk hiburan atau dalam keadaan ringan. Sedangkan edukasi adalah proses pembelajaran yang bertujuan untuk meningkatkan pembelajaran dan mengembangkan potensi diri.

Berdasarkan uraian di atas dapat disimpulkan bahwa *game* edukasi merupakan media pendidikan yang bersifat edukatif, di mana media tersebut dapat mendorong berpikir kreatif dan bermain *game* dalam kegiatan pembelajaran. menurut (Prensky, 2018) Permainan edukatif adalah permainan

yang ditujukan untuk pembelajaran tetapi tetap dapat memberikan permainan dan kesenangan. *Game* edukasi, menurut Hurd & Jenuings, adalah *game* yang dimaksudkan untuk mengajarkan pengetahuan untuk pengguna, mengembangkan dan memahami konsep, mengarahkan mereka untuk melatih keterampilan, dan memotivasi mereka untuk bermain.

Perkembangan *game* edukasi sangatlah menarik karena *game* yang bersifat edukasi merupakan *game* yang sering digunakan dalam proses belajar mengajar dengan memasukkan unsur edukatif atau nilai pendidikan dalam *game* tersebut (Masturi dkk., 2021). *Game* atau permainan dirancang untuk merangsang kecerdasan otak dan berperan dalam menyeimbangkan antara otak kiri dan kanan. Adapun fungsi dari *game* edukasi sebagai berikut:

1. Memberikan pengetahuan kepada anak dalam proses belajar.
2. Merangsang perkembangan berpikir dan kreativitas.
3. Dapat menciptakan zona bermain yang menyenangkan yang dapat meningkatkan kualitas belajar anak dan memberikan rasa aman.
4. *Game* berguna untuk anak karena dapat meningkatkan pemahaman dan logika.

H. Game Engine

Game engine merupakan perangkat lunak komputer yang memungkinkan pengguna untuk membuat model dan video *game*. *Game engine* digunakan untuk membuat lingkungan virtual 2D atau 3D di mana pengguna membuat mekanisme permainan atau aturan interaksi pemain dalam *game* menggunakan skrip pengkodean (Ezzeddine & García de Soto, 2021).

Game engine memberikan kemudahan dalam menciptakan sebuah *game* yang akan dibuat. Sebuah *game engine* biasanya dibangun dengan mengenkapsulasi beberapa fungsi standar yang biasa digunakan untuk membuat sebuah *game*. Mulai dari sistem rendering, pemanggilan suara, skrip. Kebanyakan *game engine* biasanya berbentuk *library* atau kumpulan fungsi yang penggunaannya dipadukan dengan bahasa pemrograman.

Game engine juga biasanya dilengkapi dengan grafik dasar atau fungsi komputer yang jarang diketahui oleh programmer. *Game engine* menyatukan semuanya untuk membuat proses pembangunan lebih cepat dan lebih mudah. Beberapa dari jenis *game engine* ini termasuk TrueVision, Irrlicht, dan Ogre3D. Selain itu, *game engine* telah membuat *Integrated Development Environment* (IDE) tersendiri untuk proses pengembangannya diantaranya adalah UDK, Crysis dan Unity (Ali, 2018).

I. Construct 2

Construct 2 merupakan software pembuatan *game* atau aplikasi berbasis HTML5 khusus untuk platform 2D. Perangkat lunak ini dikembangkan oleh Scirra. Berbeda dengan Adobe Flash CS 6, Construct 2 tidak menggunakan bahasa pemrograman khusus karena seluruh perintah yang digunakan dalam *game* disusun dalam *EvenSheet* yang terdiri dari *event* dan *action*. Jadi, untuk mengembangkan *game* atau aplikasi menggunakan Construct 2, kita tidak perlu menguasai bahasa pemrograman yang sulit.

Keunggulan Construct 2 antara lain *Powerfull Event System*. Dengan Construct 2 kita bisa lebih mudah membuat *game* atau aplikasi, termasuk media

pembelajaran berbasis mobile. Hal ini dikarenakan kita tidak perlu menggunakan bahasa pemrograman yang rumit seperti *software* lainnya. Construct 2 menyediakan *EventSheet* yang berisi pernyataan kondisional atau pemicu. Jika kondisi ini terpenuhi, operasi atau fungsi dapat dijalankan.

J. Android

Android merupakan sistem operasi berbasis kernel Linux yang dirancang oleh Google untuk mendukung kinerja perangkat elektronik layar sentuh seperti *smartphone* dan tablet. Android digunakan dengan menyentuh, menggesek atau mengetuk layar widget. Android memiliki sifat terbuka (*open-source*) dengan kata lain Android gratis untuk digunakan, dimodifikasi, ditingkatkan, dan didistribusikan oleh produsen atau pengembang *software*.

Menurut data dari (GlobalStats, 2022) total jumlah penjualan sistem operasi Android di Indonesia pada agustus 2021 sampai agustus 2022 mencapai 89.42% dibandingkan dengan total penjualan sistem operasi IOS yang hanya mencapai 10.46%. Dapat disimpulkan dari data di atas mayoritas masyarakat Indonesia kebanyakan menggunakan sistem operasi Android dibanding dengan sistem operasi IOS.

BAB III

METODOLOGI PENELITIAN

A. Jenis Penelitian

Jenis penelitian ini adalah jenis penelitian pengembangan atau yang lebih dikenal *research and development* (R&D). Penelitian pengembangan merupakan penelitian yang bertujuan untuk mengembangkan suatu produk dan menguji bagaimana efektivitas dari produk tersebut. Adapun produk dari penelitian ini berupa *game* edukasi tentang peduli lingkungan.

B. Metode Pengumpulan Data

1. Library research

Library research atau penelitian kepustakaan yaitu pengumpulan data dengan membaca buku-buku yang berkaitan dengan penelitian, mengutip pendapat para ahli dari membaca buku-buku yang berkaitan dengan pembahasan penelitian ini dan mengumpulkan artikel-artikel dari internet yang relevan.

2. Observasi

Observasi adalah teknik pengumpulan data dengan cara mengamati secara langsung dengan tujuan memperoleh sejumlah data dan informasi.

C. Instrumen Penelitian

Adapun instrumen penelitian yang digunakan adalah sebagai berikut:

1. Perangkat keras

Pada penelitian kali ini, perangkat keras yang digunakan adalah sebagai berikut:

a) Laptop MSI Modern 14 B11MOU dengan spesifikasi:

- 1) RAM 8 GB
- 2) *Processor* 11th Gen Intel(R) Core(TM) i3-1115G4 @3.00GHz (4 CPUs), ~3.0GHz
- 3) SSD 256 GB
- 4) Intel(R) UHD *Graphics*

b) *Smartphone* Realme C15 dengan spesifikasi:

- 1) RAM 4 GB
- 2) Android 11
- 3) MediaTek Helio G35
- 4) Octa-core (4x2.3 GHz Cortex-A53 & 4x1.8 GHz Cortex-A53)
- 5) Memori internal 64 GB

2. Perangkat lunak

Pada penelitian kali ini, perangkat lunak yang digunakan adalah sebagai berikut:

- a) Sistem operasi Windows 11 64-bit
- b) Construct 2
- c) *Sublime Text*

d) Adobe Photoshop CS6

e) Adobe Illustrator CC 2019

D. Metode Perancangan Game

Metode penelitian yang digunakan dalam penelitian ini adalah metode *Multimedia Development Life Cycle* (MDLC). Metode MDLC merupakan metode yang cocok untuk merancang dan mengembangkan aplikasi multimedia yang menggabungkan media animasi, gambar, suara, video, dan media lainnya. Metode MDLC memiliki tahap-tahap dalam pembuatan multimedia yang berfungsi sebagai struktur dalam merancang aplikasi agar berjalan sesuai dengan apa yang diinginkan. Tahap-tahap tersebut terdiri dari enam tahapan yaitu *concept*, *Design*, *material collecting*, *assembly*, *testing*, dan *distribution*.

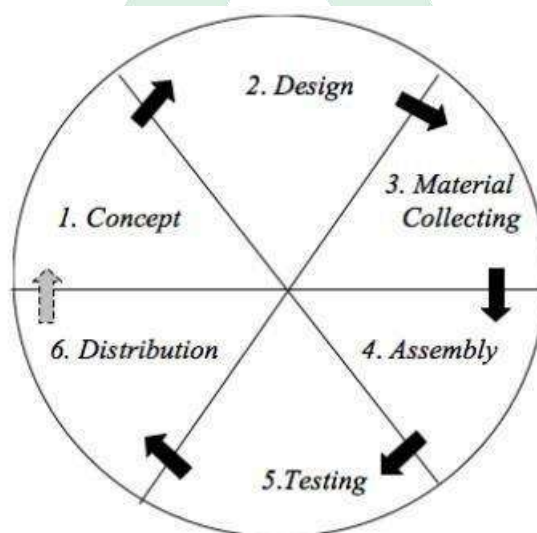

Gambar III.1. Tahapan Metode MDLC

1. Konsep (*Concept*)

Tahap ini adalah langkah awal dari proses metode MDLC. Pada tahap *concept* dimulai dengan mendefinisikan tujuan pembuatan aplikasi dan

mengidentifikasi pengguna aplikasi. Penelitian ini bertujuan untuk merancang dan membangun sebuah *game* edukasi yang menyenangkan, interaktif, serta memiliki makna edukatif. Pada tahap selanjutnya akan ditambahkan gambar-gambar menarik untuk membuat anak tertarik, serta pemilihan *background* yang ceria agar dapat membuat anak-anak lebih nyaman dalam memainkannya. Konsep dari *game* ini merupakan sebuah *game* edukasi sebagai sarana pembelajaran yang menarik. Beberapa *level* dibuat dalam *game* ini, setiap *level* memiliki kesulitan dan peningkatan yang berbeda. Gambaran konsep pengembangan disajikan pada tabel III.1.

Tabel III.1. Deskripsi *Game*

Keterangan	Deskripsi
Judul	<i>Game</i> edukasi peduli lingkungan
Audiens	Anak-anak berumur 7-12 tahun
Grafik	2 Dimensi
Audio	<i>Background</i> , dengan format audio (.ogg)

2. Desain (*Design*)

Setelah merancang konsep, selanjut adalah tahap desain. *Design* adalah tahap membuat spesifikasi mengenai arsitektur multimedia, gaya, tampilan dan kebutuhan material atau bahan dalam pembuatan multimedia. Perancangan pada tahap ini dibuat berdasarkan konsep yang telah disusun. Pada perancangan aplikasi ini, penulis menggunakan diagram alir yang dapat dilihat pada gambar III.2.

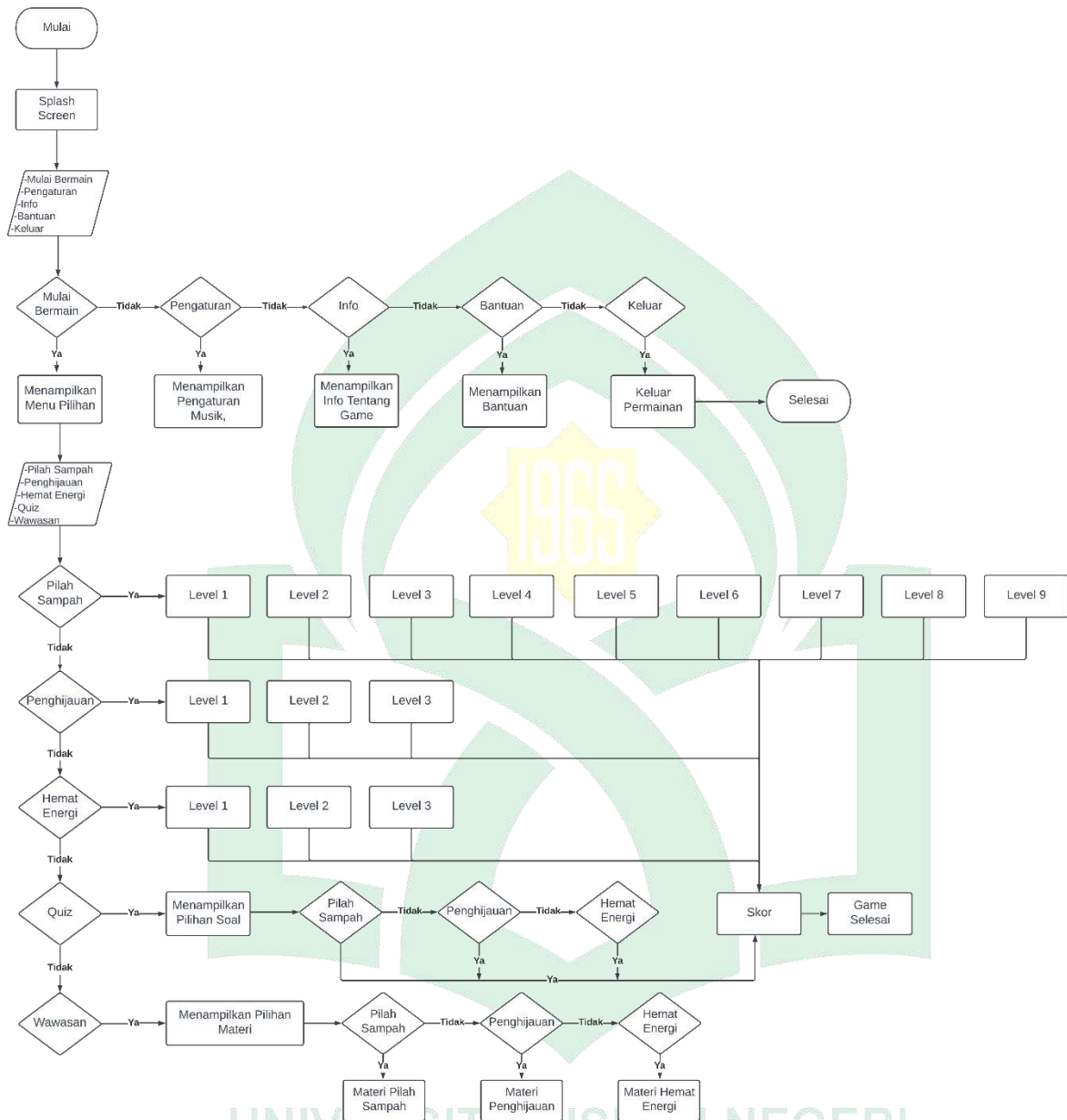

Gambar III.2. Diagram Alir *Game Peduli Lingkungan*

Pada gambar III.2 menjelaskan mengenai alir *game*, pada saat user mulai membuka *game* maka yang pertama tampil adalah *splash screen* untuk beberapa detik. Setelah itu aplikasi menampilkan menu utama yang terdiri dari mulai bermain, pengaturan, info tentang *game*, bantuan dan keluar. Jika pemain memilih mulai bermain maka akan menampilkan menu pilihan diantaranya berupa *game* pilih sampah, *game* penghijauan, *game* hemat

energi, *quiz*, dan wawasan. Dalam menu permainan pilah sampah, penghijauan, dan hemat energi terdapat beberapa *level* dan pemain diharuskan menyelesaikan *level* pertama agar dapat melanjutkan ke *level* berikutnya. Selanjutnya ketika pemain memilih *quiz* maka akan ditampilkan menu pilihan yang terdiri dari *quiz* pilah sampah, penghijauan, dan hemat energi. Kemudian di menu wawasan ditampilkan materi mengenai sampah, penghijauan, dan hemat energi.

3. Pengumpulan Bahan (*Material Collecting*)

Tahap ini adalah pengumpulan bahan yang diperlukan sesuai dengan kebutuhan seperti gambar, teks, audio, animasi, dan objek 2D. Pada penelitian ini penulis mengumpulkan objek 2D berupa gambar untuk *background*, karakter, dan gambar pendukung lainnya. Sedangkan untuk audio yang akan digunakan adalah audio *background* dengan format audio .ogg.

4. Pembuatan (*Assembly*)

Tahap *assembly* adalah tahap perakitan di mana semua objek atau bahan-bahan multimedia yang telah dikumpulkan dibuat menjadi sebuah aplikasi. Pembuatan aplikasi didasarkan pada tahap *desain* yang telah dibuat sebelumnya. Semua objek yang berupa audio, gambar dan lain-lain digabungkan menggunakan *software* Construct 2 sehingga menjadi sebuah aplikasi.

5. Pengujian (*Testing*)

Tahap ini merupakan tahap yang dilakukan setelah proses *assembly* selesai. Pengujian dilakukan pada tahap ini dengan tujuan untuk mengetahui bahwa aplikasi yang dikembangkan bebas dari kesalahan dan kekurangan.

pengujian juga dilakukan untuk melihat kelayakan dan kesesuaian program seperti yang diinginkan.

6. Pendistribusian (*Distribution*)

Tahap *Distribution* merupakan tahap akhir dari metode MDLC. Setelah aplikasi lolos di tahap pengujian maka akan dilakukan pendistribusian dengan cara melakukan kompresi terhadap aplikasi sehingga membentuk file .apk kemudian didistribusikan dengan melakukan penyebaran dan penyampaian produk ke pengguna aplikasi.

E. Teknik Pengujian Sistem

Pengujian sistem adalah sesuatu hal yang paling penting dan bertujuan untuk menemukan bug dan kekurangan dalam perangkat yang diuji. Selama fase ini, pengujian sistem dilakukan untuk memastikan bahwa perangkat lunak yang telah dibuat dapat beroperasi sesuai dengan spesifikasi yang dirancang sebelumnya. Untuk metode pengujian yang digunakan pada penelitian kali ini adalah metode pengujian *Black-Box Testing*.

Black-Box Testing yaitu jenis pengujian kualitas *software*, fokus terhadap fungsionalitas serta mengamati *input* dan *output* dari *software* tersebut. *Black box testing* bertujuan guna menemukan berbagai macam kesalahan-kesalahan, kesalahan tersebut dapat berupa kesalahan fungsi, antarmuka, kinerja, struktur data, inialisasi, dan terminasi (Wijaya & Astuti, 2021). Semuanya diuji dari sisi antarmuka, suara, hingga pada tahap *level-level* selanjutnya.

1. Pengujian Perpindahan Tata Letak (*Layout*)

Pengujian ini dilakukan untuk melihat pergerakan dari satu *layout* ke *layout* lainnya.

2. Pengujian Menu Masukan (*Input*)

Pengujian ini dilakukan guna menguji menu input yang dibuat pada aplikasi.

3. Pengujian Menu Proses

Pengujian ini dilakukan guna menguji proses yang dibuat pada aplikasi.

4. Pengujian Menu Keluaran (*Output*)

Pengujian ini dilakukan guna menguji keluaran (*output*) atau hasil yang dibuat pada aplikasi.

Berikut adalah tabel rencana pengujian sistem pada *game* edukasi peduli lingkungan berbasis Android:

a. Rencana Pengujian Pada *Scene* Menu Utama

Tabel III.2. Rencana Pengujian Menu Utama

No.	Kasus Dan Hasil Uji	
	Aksi/Data Masukan	Yang Diharapkan
1.	Menekan <i>button play</i>	Berpindah ke <i>scene</i> menu pilihan
2.	Menekan <i>button</i> menu	Menampilkan <i>button</i> suara dan info <i>game</i>
3.	Menekan <i>button</i> suara	Mute / aktifkan suara
4.	Menekan <i>button</i> bantuan	Berpindah ke <i>scene</i> bantuan
5.	Menekan <i>button</i> info <i>game</i>	Berpindah ke <i>scene</i> info <i>game</i>
6.	Menekan <i>button</i> keluar	Keluar dari aplikasi

b. Rencana Pengujian Pada *Scene* Menu Pilihan**Tabel III.3.** Rencana Pengujian Menu Pilihan

No.	Kasus Dan Hasil Uji	
	Aksi/Data Masukan	Yang Diharapkan
1.	Menekan <i>button game</i>	Berpindah ke <i>scene</i> menu pilihan <i>game</i>
2.	Menekan <i>button quiz</i>	Berpindah ke <i>scene</i> menu pilihan <i>quiz</i>
3.	Menekan <i>button wawasan</i>	Berpindah ke <i>scene</i> menu pilihan wawasan
4.	Menekan <i>button kembali</i>	Kembali ke <i>scene</i> menu utama

c. Rencana Pengujian Pada *Scene* Menu Pilihan *Game***Tabel III.4.** Rencana Pengujian Menu Pilihan *Game*

No.	Kasus Dan Hasil Uji	
	Aksi/Data Masukan	Yang Diharapkan
1.	Menekan <i>button game</i> pilah sampah	Berpindah ke <i>scene level game</i> pilah sampah
2.	Menekan <i>button game</i> penghijauan lingkungan	Berpindah ke <i>scene level game</i> penghijauan lingkungan
3.	Menekan <i>button game</i> hemat energi	Berpindah ke <i>scene level game</i> hemat energi
4.	Menekan <i>button kembali</i>	Kembali ke <i>scene</i> menu pilihan

d. Rencana Pengujian Pada *Scene* Menu Pilih *Level* Pilah Sampah**Tabel III.5.** Rencana Pengujian Menu Pilih *Level* Pilah Sampah

No.	Kasus Dan Hasil Uji	
	Aksi/Data Masukan	Yang Diharapkan
1.	Menekan <i>button level 1</i>	Berpindah ke <i>scene tap to play level 1</i>
2.	Menekan <i>button level 2</i>	Berpindah ke <i>scene tap to play level 2</i>
3.	Menekan <i>button level 3</i>	Berpindah ke <i>scene tap to play level 3</i>
4.	Menekan <i>button level 4</i>	Berpindah ke <i>scene tap to play level 4</i>
5.	Menekan <i>button level 5</i>	Berpindah ke <i>scene tap to play level 5</i>
6.	Menekan <i>button level 6</i>	Berpindah ke <i>scene tap to play level 6</i>
7.	Menekan <i>button level 7</i>	Berpindah ke <i>scene tap to play level 7</i>
8.	Menekan <i>button level 8</i>	Berpindah ke <i>scene tap to play level 8</i>
9.	Menekan <i>button level 9</i>	Berpindah ke <i>scene tap to play level 9</i>

No.	Kasus Dan Hasil Uji	
	Aksi/Data Masukan	Yang Diharapkan
10.	Menekan <i>button</i> kembali	Kembali ke <i>scene</i> menu pilihan <i>game</i>

e. Rencana Pengujian Pada *Scene Tab to Play* Pilah Sampah

Tabel III.6. Rencana Pengujian *Scene Tap to Play* Pilah Sampah

No.	Kasus Dan Hasil Uji	
	Aksi/Data Masukan	Yang Diharapkan
1.	<i>Tap</i> pada layar	Berpindah ke <i>scene game level 1</i>
2.	<i>Tap</i> pada layar	Berpindah ke <i>scene game level 2</i>
3.	<i>Tap</i> pada layar	Berpindah ke <i>scene game level 3</i>
4.	<i>Tap</i> pada layar	Berpindah ke <i>scene game level 4</i>
5.	<i>Tap</i> pada layar	Berpindah ke <i>scene game level 5</i>
6.	<i>Tap</i> pada layar	Berpindah ke <i>scene game level 6</i>
7.	<i>Tap</i> pada layar	Berpindah ke <i>scene game level 7</i>
8.	<i>Tap</i> pada layar	Berpindah ke <i>scene game level 8</i>
9.	<i>Tap</i> pada layar	Berpindah ke <i>scene game level 9</i>

f. Rencana Pengujian Pada Permainan Pilah Sampah

Tabel III.7. Rencana Pengujian Permainan Pilah Sampah

No.	Kasus Dan Hasil Uji	
	Aksi/Data Masukan	Yang Diharapkan
1.	Memasukkan objek sampah ke tempat sampah sesuai dengan jenisnya	Mendapatkan nilai 10 poin
2.	Memasukkan objek sampah ke tempat sampah yang bukan jenisnya	Poin berkurang -5
3.	Menekan <i>button</i> petunjuk	Menampilkan petunjuk <i>game</i>
4.	Menekan <i>button</i> menu	Menampilkan <i>button resume</i> , <i>button restart</i> , dan <i>button quit</i>

g. Rencana Pengujian Pada Menu Pilih *Level* Penghijauan**Tabel III.8.** Rencana Pengujian Menu Pilih *Level* Penghijauan

No.	Kasus Dan Hasil Uji	
	Aksi/Data Masukan	Yang Diharapkan
1.	Menekan <i>button level 1</i>	Berpindah ke <i>scene tap to play level 1</i>
2.	Menekan <i>button level 2</i>	Berpindah ke <i>scene tap to play level 2</i>
3.	Menekan <i>button level 3</i>	Berpindah ke <i>scene tap to play level 3</i>
4.	Menekan <i>button kembali</i>	Kembali ke <i>scene menu pilihan game</i>

h. Rencana Pengujian Pada *Scene Tab to Play* Penghijauan**Tabel III.9.** Rencana Pengujian *Scene Tap to Play* Penghijauan

No.	Kasus Dan Hasil Uji	
	Aksi/Data Masukan	Yang Diharapkan
1.	<i>Tap</i> pada layar	Berpindah ke <i>scene game level 1</i>
2.	<i>Tap</i> pada layar	Berpindah ke <i>scene game level 2</i>
3.	<i>Tap</i> pada layar	Berpindah ke <i>scene game level 3</i>

i. Rencana Pengujian Pada Permainan Penghijauan

Tabel III.10. Rencana Pengujian Permainan Penghijauan

No.	Kasus Dan Hasil Uji	
	Aksi/Data Masukan	Yang Diharapkan
1.	Menekan <i>button objek/item</i>	Objek sesuai dengan fungsinya masing-masing
2.	Menekan <i>button petunjuk</i>	Menampilkan petunjuk <i>game</i>
3.	Menekan <i>button menu Pause</i>	<i>Game Pause/berhenti</i>

j. Rencana Pengujian Pada *Scene Menu Pilih Level* Hemat Energi**Tabel III.11.** Rencana Pengujian Permainan Hemat Energi

No.	Kasus Dan Hasil Uji	
	Aksi/Data Masukan	Yang Diharapkan
1.	Menekan <i>button level 1</i>	Berpindah ke <i>scene tap to play level 1</i>

No.	Kasus Dan Hasil Uji	
	Aksi/Data Masukan	Yang Diharapkan
2.	Menekan <i>button level 2</i>	Berpindah ke <i>scene tap to play level 2</i>
3.	Menekan <i>button level 3</i>	Berpindah ke <i>scene tap to play level 3</i>
4.	Menekan <i>button kembali</i>	Kembali ke <i>scene menu pilihan game</i>

k. Rencana Pengujian Pada *Scene Tab to Play* Hemat Energi

Tabel III.12. Rencana Pengujian *Scene Tap to Play* Hemat Energi

No.	Kasus Dan Hasil Uji	
	Aksi/Data Masukan	Yang Diharapkan
1.	<i>Tap</i> pada layar	Berpindah ke <i>scene game level 1</i>
2.	<i>Tap</i> pada layar	Berpindah ke <i>scene game level 2</i>
3.	<i>Tap</i> pada layar	Berpindah ke <i>scene game level 3</i>

l. Rencana Pengujian Pada Permainan Hemat Energi

Tabel III.13. Rencana Pengujian Permainan Hemat Energi

No.	Kasus Dan Hasil Uji	
	Aksi/Data Masukan	Yang Diharapkan
1.	Menekan <i>button objek/item</i>	Objek sesuai dengan fungsinya masing-masing
2.	Menekan <i>button petunjuk</i>	Menampilkan petunjuk <i>game</i>
3.	Menekan <i>button menu Pause</i>	<i>Game Pause/berhenti</i>

m. Rencana Pengujian *Popup Pause* Pada *Game*

Tabel III.14. Rencana Pengujian *Popup Pause* Pada *Game*

No.	Kasus Dan Hasil Uji	
	Aksi/Data Masukan	Yang Diharapkan
1.	Menekan <i>button resume</i>	Melanjutkan permainan
2.	Menekan <i>button restart</i>	Mengulang permainan
3.	Menekan <i>button quit</i>	Berpindah ke <i>scene pilih level</i>

n. Rencana Pengujian *Popup Waktu Habis Pada Game***Tabel III.15.** Rencana Pengujian *Popup Waktu Habis Pada Game*

No.	Kasus Dan Hasil Uji	
	Aksi/Data Masukan	Yang Diharapkan
1.	Poin hasil permainan	Score yang diperoleh sesuai dengan yang terlihat
2.	Menekan <i>button restart</i>	Mengulang permainan
3.	Menekan <i>button menu</i>	Berpindah ke <i>scene</i> pilih level

o. Rencana Pengujian *Popup Poin Pada Game***Tabel III.16.** Rencana Pengujian *Popup Poin Pada Game*

No.	Kasus Dan Hasil Uji	
	Aksi/Data Masukan	Yang Diharapkan
1.	Poin hasil permainan	Score yang diperoleh sesuai dengan yang terlihat
2.	Menekan <i>button restart</i>	Mengulang permainan
3.	Menekan <i>button menu</i>	Berpindah ke <i>scene</i> pilih level

p. Rencana Pengujian Pada *Scene Menu Pilihan Quiz***Tabel III.17.** Rencana Pengujian Pada *Scene Menu Pilihan Quiz*

No.	Kasus Dan Hasil Uji	
	Aksi/Data Masukan	Yang Diharapkan
1.	Menekan <i>button quiz</i> pilah sampah	Berpindah ke <i>scene tap to play</i>
2.	Menekan <i>button quiz</i> penghijauan	Berpindah ke <i>scene tap to play</i>
3.	Menekan <i>button quiz</i> hemat energi	Berpindah ke <i>scene tap to play</i>

M A K A S S A R

q. Rencana Pengujian *Scene Tap to Play Quiz***Tabel III.18.** Rencana Pengujian *Scene Tap to Play Quiz*

No.	Kasus Dan Hasil Uji	
	Aksi/Data Masukan	Yang Diharapkan
1.	Tap pada layar	Berpindah ke <i>scene</i> soal <i>quiz</i> pilah sampah
2.	Tap pada layar	Berpindah ke <i>scene</i> soal <i>quiz</i> penghijauan
3.	Tap pada layar	Berpindah ke <i>scene</i> soal <i>quiz</i> hemat energi

r. Rencana Pengujian *Popup Pause Pada Quiz***Tabel III.19.** Rencana Pengujian *Popup Pause Pada Quiz*

No.	Kasus Dan Hasil Uji	
	Aksi/Data Masukan	Yang Diharapkan
1.	Menekan <i>button resume</i>	Melanjutkan <i>quiz</i>
2.	Menekan <i>button restart</i>	Mengulang <i>quiz</i>
3.	Menekan <i>button quit</i>	Berpindah ke <i>scene</i> pilih <i>quiz</i> .

s. Rencana Pengujian *Popup Hasil Pada Quiz***Tabel III.20.** Rencana Pengujian *Popup Hasil Pada Quiz*

No.	Kasus Dan Hasil Uji	
	Aksi/Data Masukan	Yang Diharapkan
1.	Poin hasil <i>quiz</i>	Poin yang diperoleh sesuai dengan yang terlihat
2.	Menekan <i>button restart</i>	Mengulang <i>quiz</i>
3.	Menekan <i>button quit</i>	Berpindah ke <i>scene</i> pilih <i>quiz</i>

t. Rencana Pengujian Pada *Scene* Menu Pilihan Wawasan**Tabel III.21.** Rencana Pengujian Pada *Scene* Menu Pilihan Wawasan

No.	Kasus Dan Hasil Uji	
	Aksi/Data Masukan	Yang Diharapkan
1.	Menekan <i>button</i> wawasan pilah sampah	Berpindah ke <i>scene</i> materi pilah sampah

No.	Kasus Dan Hasil Uji	
	Aksi/Data Masukan	Yang Diharapkan
2.	Menekan <i>button</i> wawasan penghijauan	Berpindah ke <i>scene</i> materi penghijauan
3.	Menekan <i>button</i> wawasan hemat energi	Berpindah ke <i>scene</i> materi hemat energi

u. Rencana Pengujian Pada *Scene* Materi

Tabel III.22. Rencana Pengujian Pada *Scene* Materi

No.	Kasus Dan Hasil Uji	
	Aksi/Data Masukan	Yang Diharapkan
1.	Menekan <i>button</i> menu	Berpindah ke <i>scene</i> menu pilihan wawasan
2.	Menekan <i>button left</i>	Berpindah ke materi sebelumnya
3.	Menekan <i>button right</i>	Berpindah ke materi selanjutnya

BAB IV

PERANCANGAN SISTEM

Media pembelajaran terus berkembang seiring dengan perkembangan teknologi dan dunia pendidikan. Teknologi dan pendidikan menjadi dua hal yang tidak bisa dipisahkan. Tidak selamanya proses pembelajaran menggunakan cara konvensional yang hanya mengandalkan suara guru dan alat tulis saja. Pembelajaran dengan konten media dapat merangsang aktivitas intelektual penggunanya, sehingga terciptalah permainan edukatif yang tidak hanya menghadirkan suasana belajar yang menyenangkan tetapi juga membawa kaya akan manfaat.

Misalnya saja permainan edukasi peduli lingkungan yang selain dapat menciptakan suasana bahagia juga dapat meningkatkan kesadaran masyarakat dalam menjaga lingkungan. *Game* edukasi ini dibuat dalam versi mobile sehingga pengguna dapat memainkannya kapan saja dan dimana saja.

A. Analisis Sistem

Analisis Sistem adalah suatu teknik atau metode pemecahan masalah dengan cara menguraikan sistem ke dalam komponen-komponen pembentuknya untuk mengetahui bagaimana komponen-komponen tersebut bekerja dan saling berinteraksi satu sama lain untuk mencapai tujuan sistem.

1. Analisis Masalah

Game peduli lingkungan ini dibuat agar diharapkan dapat dimainkan sebagaimana mestinya sehingga mampu menambah pengetahuan mendasar tentang kepedulian terhadap lingkungan.

2. Analisis Kebutuhan Sistem

a. Kebutuhan Antarmuka (*Interface*)

- 1) *Game* ini berjenis *game* 2D yang dapat menyajikan permainan yang menarik.
- 2) *Game* ini menggunakan genre *game* edukasi untuk menyampaikan materi dasar peduli lingkungan.
- 3) *Game* ini menambahkan *quiz* dan wawasan agar dapat melatih dan menambah pengetahuan penggunanya.

b. Kebutuhan Data

Data yang diperlukan dalam *game* ini berupa asset-asset *game* yang berhubungan mengenai kepedulian terhadap lingkungan, dan materi dasar tentang peduli lingkungan.

c. Kebutuhan Perangkat Keras dan Perangkat Lunak

Perangkat keras dan perangkat lunak yang dibutuhkan untuk aplikasi ini adalah sebagai berikut:

1) Perangkat Keras (*Hardware*)

Kebutuhan perangkat keras atau *hardware* merupakan komponen fisik yang memiliki spesifik atau kriteria tertentu agar dapat menjalankan sistem dengan baik. Kebutuhan *hardware* yang dibutuhkan untuk menjalankan aplikasi ini yaitu:

Tabel IV.1. Spesifikasi Minimum Perangkat Keras

No	Perangkat Keras	Spesifikasi Minimum
1	Layar	<i>Touch screen</i>
2	Processor	1800 MHz
3	Baterai	Standar

2) Perangkat Lunak (*Software*)

Sama seperti perangkat keras, perangkat lunak juga membutuhkan kebutuhan untuk mendukung aplikasi berjalan dengan baik jika sudah diimplementasikan. Oleh karena itu dibutuhkan perangkat lunak minimum dari aplikasi ini yaitu Android versi 8.0 (Oreo). Namun seharusnya gunakan Android versi 10 (Android Q) ke atas agar hasilnya maksimal karena resolusi *gamenya* adalah W 1600 x H 720 px. Namun selain itu, aplikasi ini diharapkan dapat berjalan pada versi Android berikutnya seperti versi 12 (*Snow Cone*) dan versi terbaru seperti versi 13 (Tiramisu).

d. Analisis Kelemahan Sistem

Aplikasi ini dibuat menggunakan Construct 2 versi gratis, sehingga *splash screen* pada *game* yang dibuat nantinya tidak dapat diganti dan hanya *splash screen* logo dari Construct 2 yang digunakan.

3. Elemen Formal

Elemen formal adalah elemen-elemen yang membentuk struktur *game*. Sebuah *game* belum bisa disebut sebagai *game* apabila elemen formal belum terpenuhi. Elemen formal terdiri dari pemain, tujuan, prosedur, aturan, sumber daya, konflik, batasan, dan hasil.

Pemain dari *game* edukasi peduli lingkungan ini bersifat *single player* atau hanya dapat dimainkan oleh satu orang saja. Tujuan dari *game* edukasi ini adalah memasukkan sampah yang berserakan ke tempat sampah sesuai dengan jenisnya, menanam pohon menggunakan objek yang telah disediakan, dan mematikan alat elektronik yang masih menyala. Prosedur pada *game* ini adalah *smartphone* layar sentuh yang digunakan sebagai alat untuk memainkan *game* ini, pemain di haruskan menyeret dan mengklik objek yang ada pada *game*. Aturan yang ada adalah tiap sampah harus di masukkan ke tempat sampah sesuai dengan jenisnya, menanam pohon menggunakan objek yang telah disediakan, dan mematikan alat elektronik yang masih menyala ditandai dengan poin yang bertambah serta *sound* yang menandakan benar, tiap kesalahan akan mengurangi poin, jika waktu habis akan *game over*. Sumber daya yang ada adalah waktu dan objek. Konflik yang ada adalah pemain di haruskan menyelesaikan permainan dalam waktu 60 detik (1 menit). *Game* dibatasi oleh ruang permainan dan pemain tidak dapat klik atau membawa benda selain yang sudah disediakan. Hasil yang dapat dicapai pemain selain naik level dan *game over* adalah poin yang akan menentukan jumlah bintang.

Tabel IV. 2. Elemen Formal

No.	Elemen Formal	Bentuk
1.	Pemain	<i>single player</i>
2.	Tujuan	memasukkan sampah yang berserakan ke tempat sampah sesuai dengan jenisnya, menanam pohon menggunakan objek yang telah disediakan, dan mematikan alat elektronik yang masih menyala.

No.	Elemen Formal	Bentuk
3.	Prosedur	<i>Smartphone</i> layar sentuh sebagai alat untuk memainkan <i>game</i> ini, pemain di haruskan menyeret dan mengklik objek yang telah disediakan.
4.	Aturan	a. Poin berkurang apabila salah memasukkan sampah pada tempatnya. b. <i>Game over</i> apabila waktu yang tersedia telah habis. c. Menang jika semua sampah berhasil di masukkan ke tempat sampah sesuai dengan jenisnya.
5.	Sumber daya	Waktu dan objek
6.	Konflik	Pemain di haruskan menyelesaikan permainan dalam waktu 60 detik (waktu sebagai rintangan).
7.	Batasan	Ruang permainan
8.	Hasil	Poin dan bintang hasil permainan

4. Elemen Dramatis

Elemen dramatis dapat didefinisikan sebagai elemen-elemen yang melibatkan para pemain untuk merasakan pengalaman bermain *game* secara emosional. Tantangan dari *game* ini adalah pemain harus memasukkan sampah yang berserakan ke tempat sampah sesuai dengan jenisnya, menanam pohon menggunakan objek yang telah di sediakan sesuai dengan urutannya, dan mematikan alat elektronik yang masih menyala dengan di batasi oleh waktu, setiap kesalahan akan berakibat kurangnya poin, jadi pemain memerlukan kecepatan dan konsentrasi dalam menyelesaikan permainan. Elemen permainan berada pada pengalaman pemain dalam dan bawa sampah ke tempunya dengan tepat, menanam pohon sesuai dengan objek yang disediakan, mencari dan mematikan alat elektronik yang masih menyala, di

sertai dengan *sound* benar jika pemain berhasil melakukannya, dan *sound* salah jika pemain gagal. Motif bermain *game* didapatkan dari poin dan kecepatan penyelesaian *game*. Dari segi cerita tampilan secara sederhana, yaitu sampah yang berserakan, lahan yang kosong untuk ditanami, dan perangkat elektronik yang masih menyala.

Tabel IV. 3. Elemen Dramatis

No.	Elemen Dramatis	Bentuk
1.	Tantangan	Permainan dibatasi oleh waktu dan setiap kesalahan akan menyebabkan poin berkurang.
2.	Permainan	a. Klik dan seret sampah sesuai dengan tempatnya. b. Gunakan objek yang telah di sediakan untuk menanam pohon. c. Cari dan matikan alat elektronik yang masih menyala.
3.	Motif	Poin, bintang level, waktu
4.	Cerita	a. Memilah sampah agar lingkungan menjadi bersih b. Menanam pohon agar lingkungan kembali hijau c. Mematikan alat elektronik agar lebih hemat energi
5	Musik	Penggunaan musik yang bervariasi agar menghasilkan suasana yang berbeda.

B. Desain Sistem

Desain sistem adalah suatu proses merancang bagaimana sistem diimplementasikan nantinya. Dengan kata lain, desain sistem merupakan gambaran realisasi sistem yang akan dibangun. Dalam proses perancangan desain *game*, desain tampilan dalam hal ini memerlukan sketsa desain untuk

menggambarkan pembuatan media. Sketsa tersebut dibentuk dalam bentuk *flowchart*. Diagram alur adalah gambaran grafis dari urutan langkah dan proses aplikasi. Tahap desain dimulai dengan membuat diagram alir aplikasi untuk memudahkan pembuatan aplikasi secara teratur. Adapun *flowchart* yang dibuat antara lain:

1. *Flowchart* pada Menu Utama

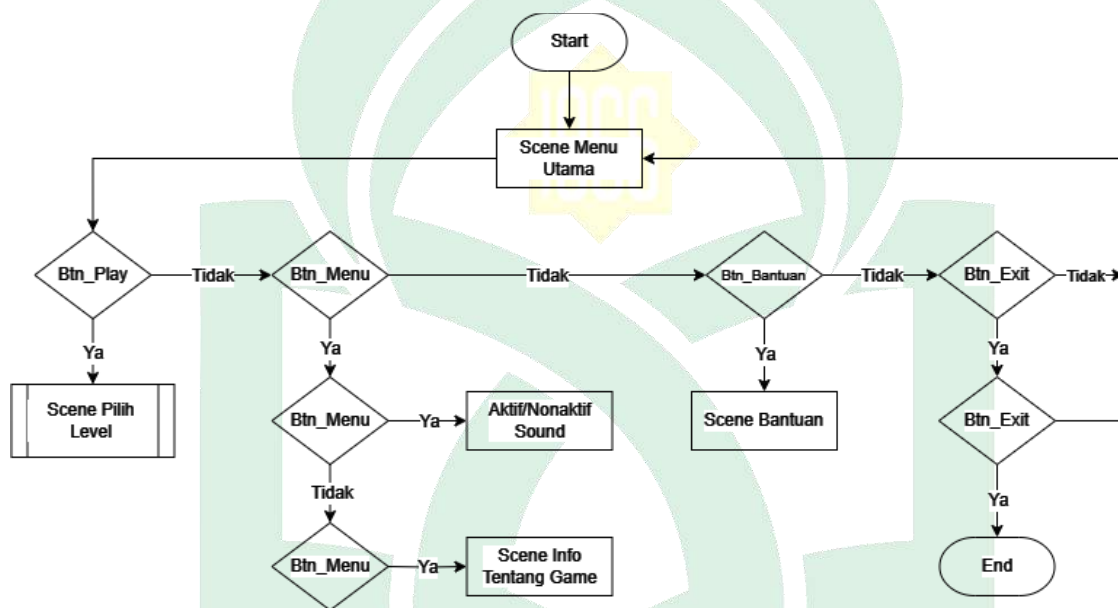

Gambar IV.1. *Flowchart* Proses Menu Utama

2. *Flowchart* pada Menu Pilihan

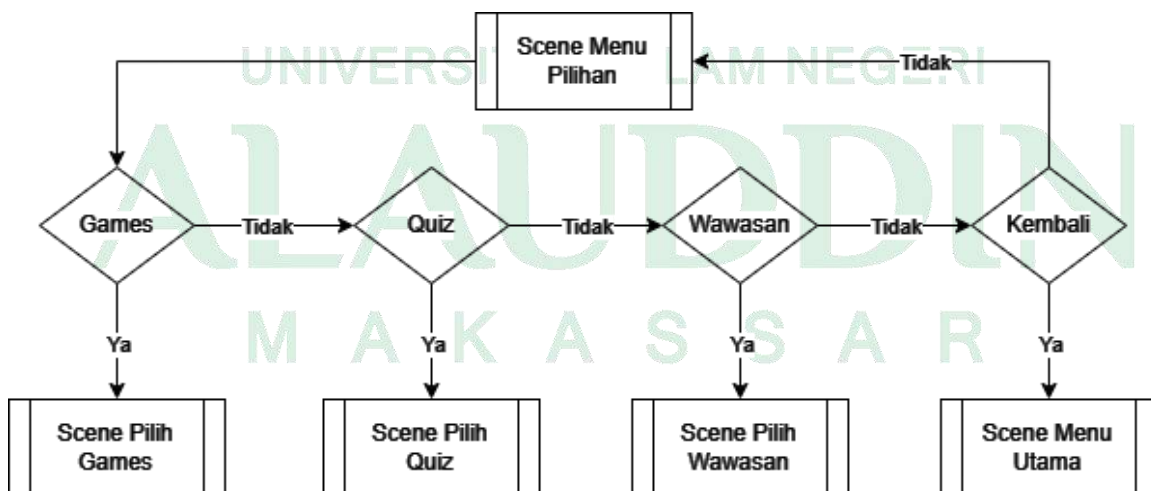

Gambar IV.2. *Flowchart* Proses Menu Pilihan

3. Flowchart pada Menu Pilih Game

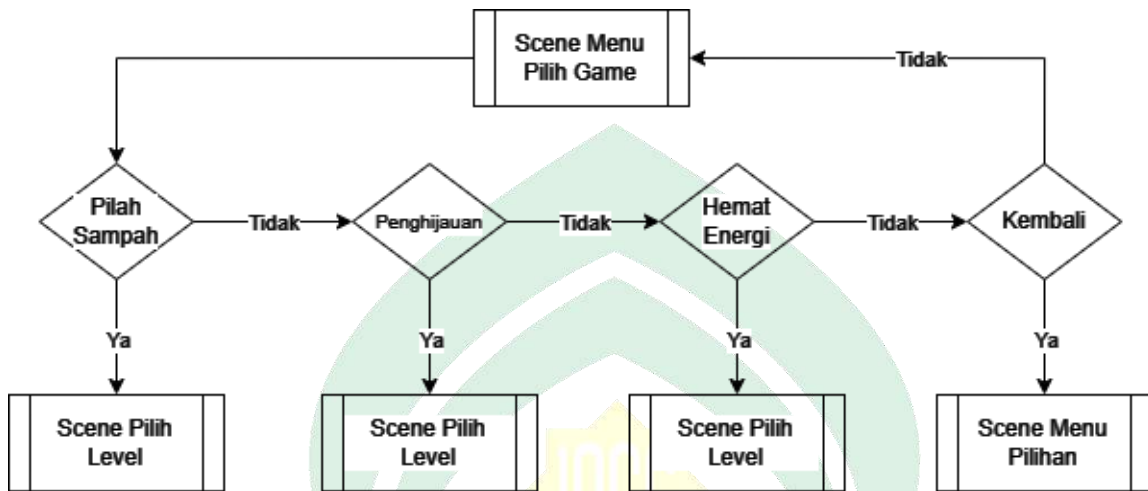

Gambar IV.3. Flowchart Proses Menu Pilih Game

4. Flowchart pada Menu Pilih Level Pilah Sampah

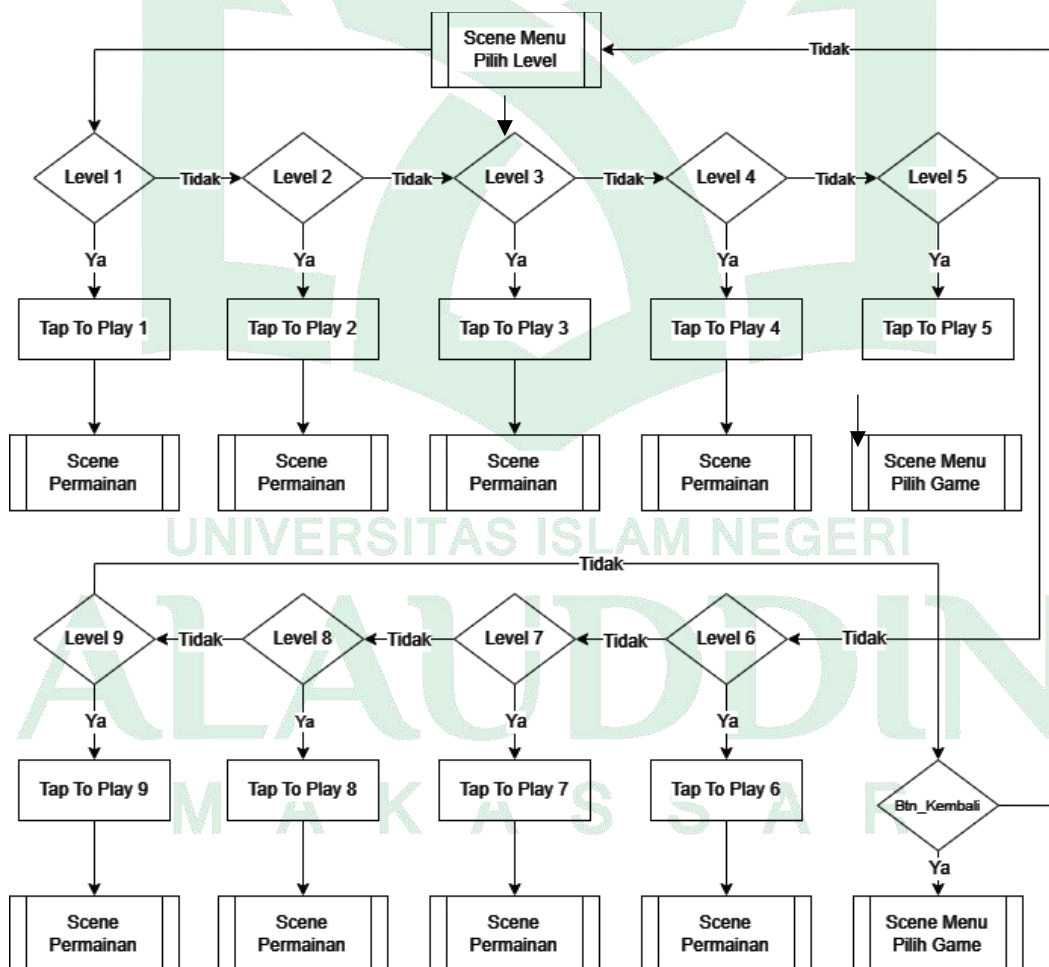

Gambar IV.4. Flowchart Proses Menu Level Pilah Sampah

5. *Flowchart* pada Menu Pilih Level Penghijauan

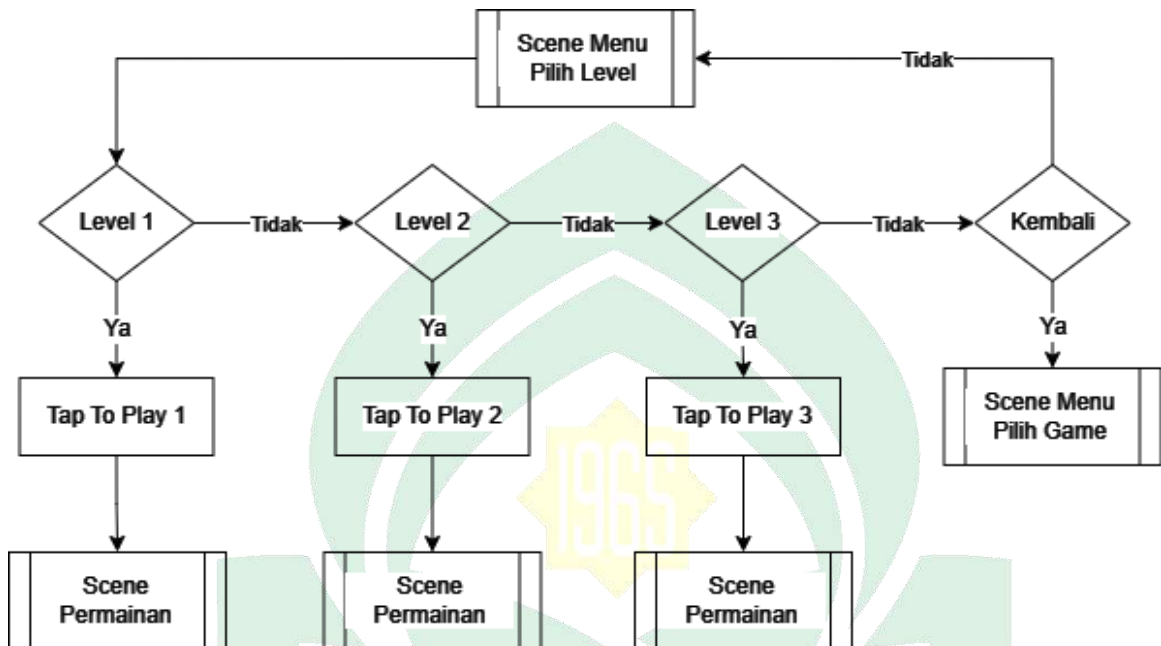

Gambar IV.5. *Flowchart* Proses Menu Level Penghijauan

6. *Flowchart* pada Menu Pilih Level Hemat Energi

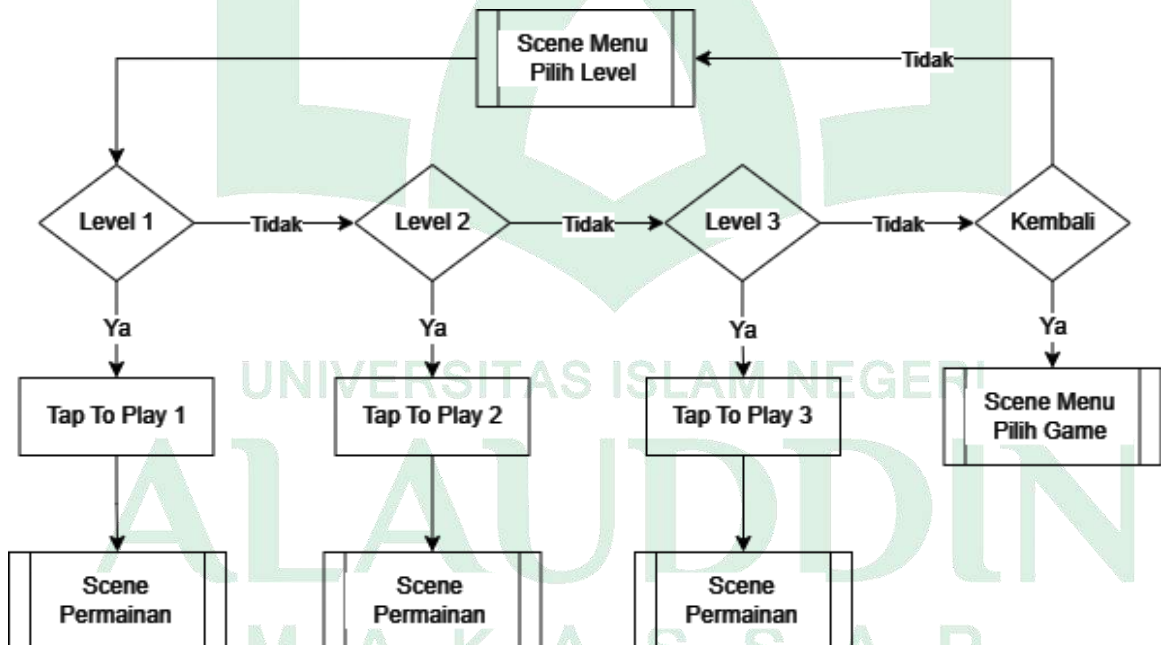

Gambar IV.6. *Flowchart* Proses Menu Level Hemat Energi

7. Flowchart pada Permainan

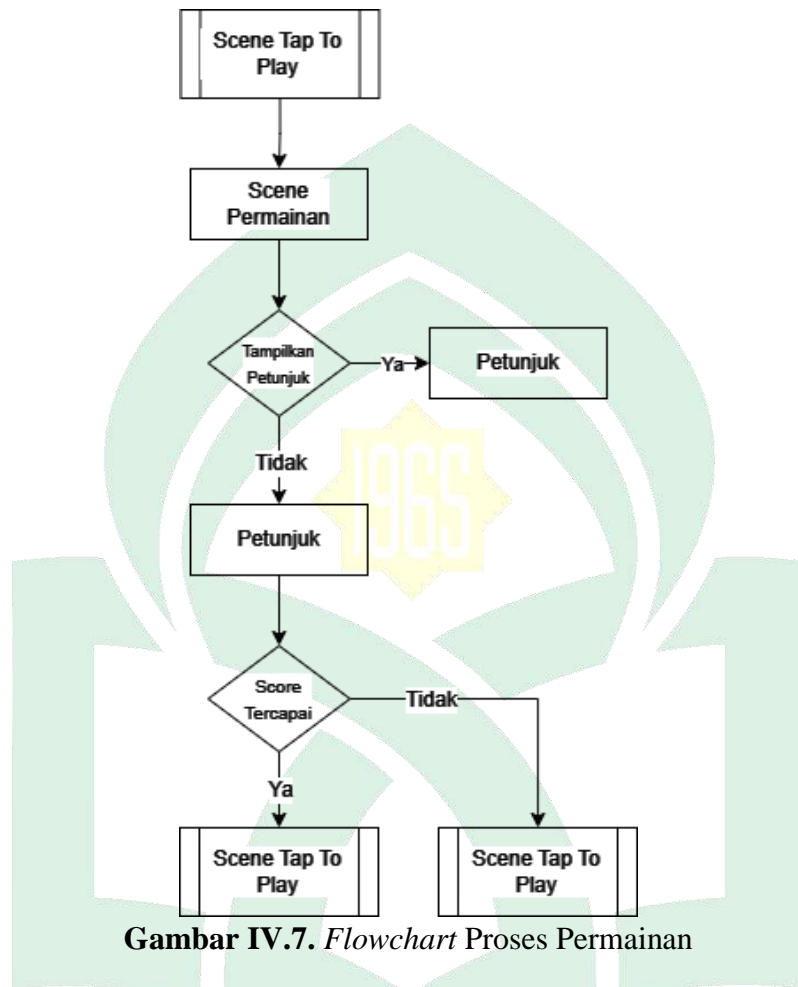

Gambar IV.7. Flowchart Proses Permainan

8. Flowchart pada Menu Pilih Quiz

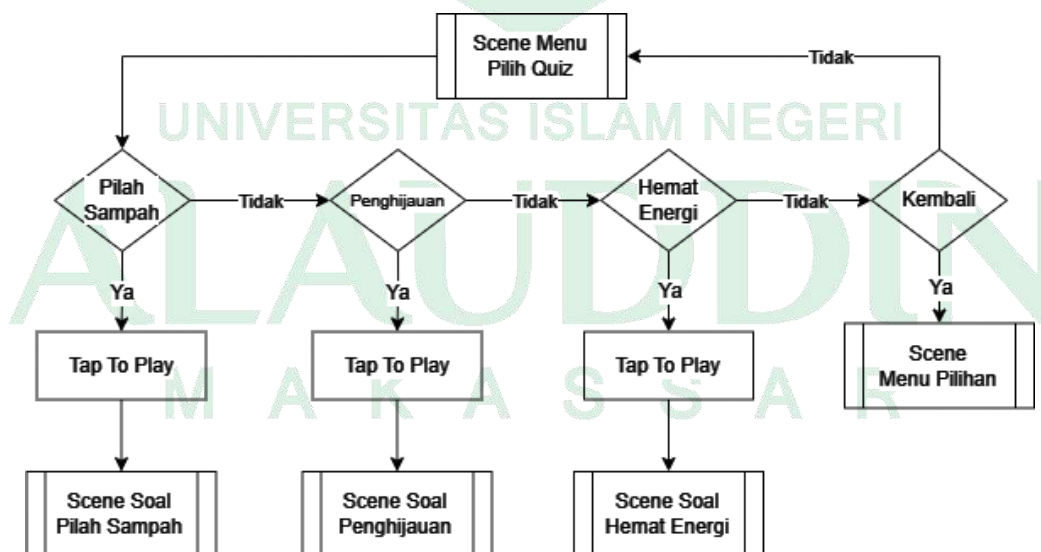

Gambar IV.8. Flowchart Proses Menu Pilih Quiz

9. Flowchart pada Menu Pilih Wawasan

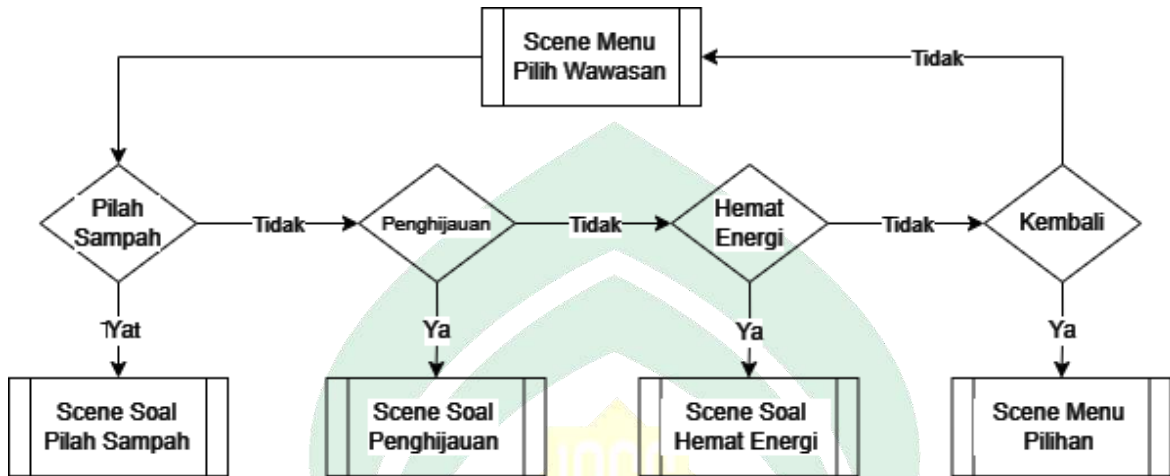

Gambar IV.9. Flowchart Proses Menu Pilih Wawasan

a. Perancangan Antar Muka

Dilihat dari diagram alir di atas, desain antarmuka dapat dijelaskan dalam beberapa halaman. Beberapa desain antarmuka aplikasi ini dijelaskan di bawah:

1) Rancangan *Splash Screen*

Pada halaman *splash screen* berfungsi untuk menampilkan sebuah gambar logo *game* selama beberapa detik sebelum masuk ke halaman menu utama.

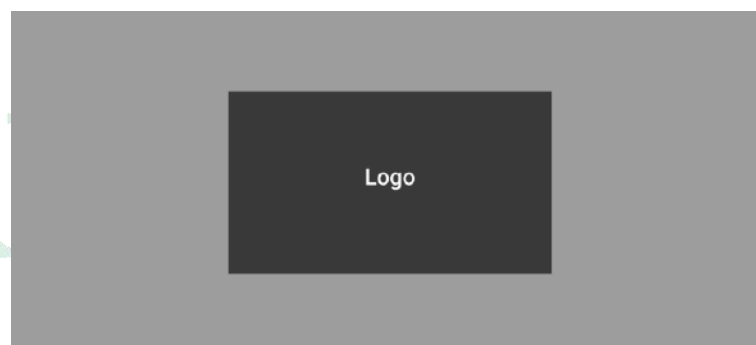

Gambar IV.10. Rancangan *Splash Screen*

2) Rancangan Menu Utama

Halaman pada menu utama merupakan halaman yang berisi *button* play, *button* suara, *button* info, dan *button* keluar. Tombol *play* pada halaman utama berfungsi untuk melanjutkan ke halaman berikutnya yaitu halaman menu pilihan yang berisi *game*, *quiz*, dan wawasan. *Button* suara berfungsi untuk mengaktifkan atau nonaktifkan *background* pada *game*, kemudian *button* info berfungsi untuk menampilkan info dari aplikasi dan *button* keluar berfungsi untuk keluar dari aplikasi.

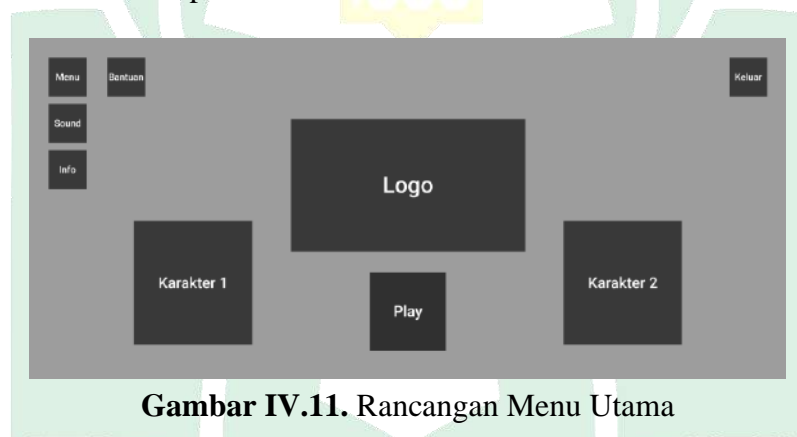

Gambar IV.11. Rancangan Menu Utama

3) Rancangan Menu Pilihan

Halaman pada menu pilihan merupakan halaman yang berisi *button* kembali, *button* game, *button* quiz, dan *button* wawasan. *Button* game pada halaman menu pilihan berfungsi untuk melanjutkan ke halaman berikutnya yaitu halaman menu pilih *game* yang terdapat 3 *game* diantaranya *game* pilah sampah, *game* penghijauan, dan *game* hemat energi. Kemudian untuk *button* quiz berfungsi untuk melanjutkan ke halaman berikutnya yaitu menu pilih *quiz* dan *button* wawasan berfungsi untuk melanjutkan ke halaman berikutnya yaitu

halaman menu pilih wawasan. Sedangkan untuk *button* kembali berfungsi untuk kembali ke halaman menu utama.

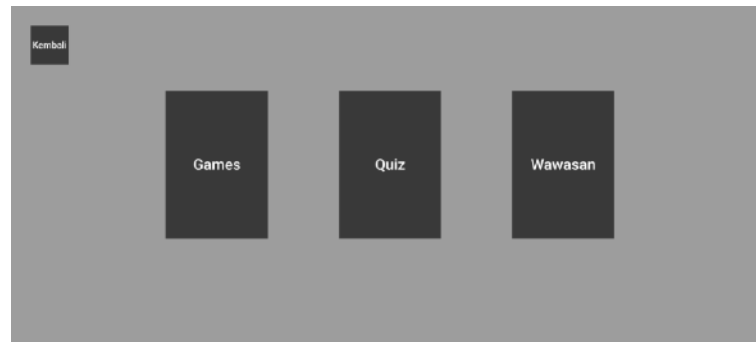

Gambar IV.12. Rancangan Menu Pilihan

4) Rancangan Menu Pilihan *Game*

Halaman pada menu pilihan *game* merupakan halaman yang berisi 3 *game* diantaranya adalah *game* pilah sampah, *game* penghijauan, dan *game* hemat energi. Sedangkan *button* kembali berfungsi untuk kembali ke halaman menu pilihan.



Gambar IV.13. Rancangan Menu Pilihan *Game*

5) Rancangan Menu Pilih Level Pilah Sampah

Halaman pada menu pilih level pilah sampah merupakan halaman yang berisi *button* kembali dan *button* pilihan level, dimana level tersebut akan terbuka apabila pemain telah menyelesaikan *game* pada

level sebelumnya, sedangkan *button* kembali berfungsi untuk kembali ke halaman menu pilihan *game*.

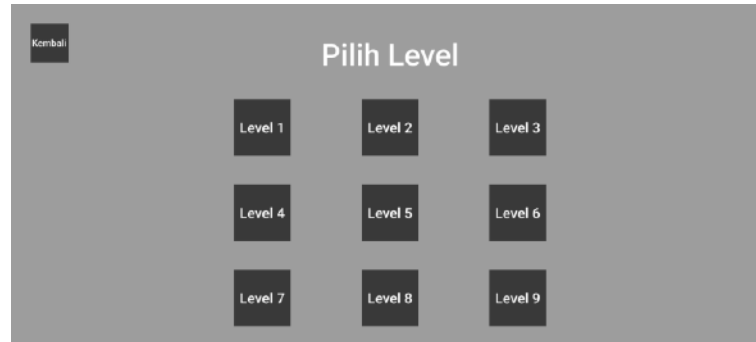

Gambar IV.14. Rancangan Menu Pilih Level Pilah Sampah

6) Rancangan Menu Pilih Level Penghijauan

Halaman pada menu pilih level penghijauan merupakan halaman yang berisi *button* kembali dan terdapat 3 level, dimana level tersebut akan terbuka apabila pemain telah menyelesaikan *game* pada level sebelumnya, sedangkan *button* kembali berfungsi untuk ke halaman menu pilihan *game*.

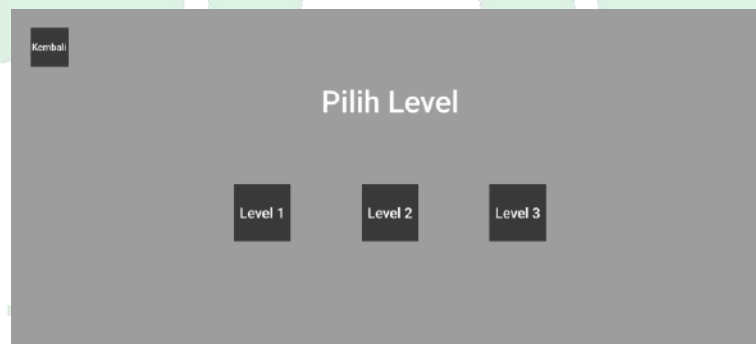

Gambar IV.15. Rancangan Menu Pilih Level Penghijauan

7) Rancangan Menu Pilih Level Hemat Energi

Halaman pada menu pilih level hemat energi merupakan halaman yang berisi *button* kembali dan terdapat 3 level dimana level tersebut akan terbuka apabila pemain telah menyelesaikan *game* pada level

sebelumnya, sedangkan *button* kembali berfungsi untuk ke halaman menu pilihan *game*.

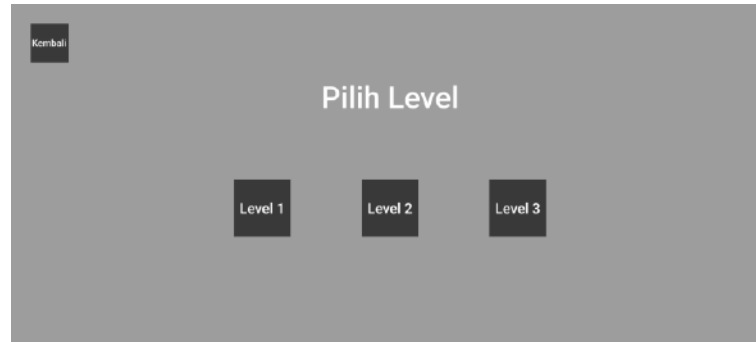

Gambar IV.16. Rancangan Menu Pilih Level Hemat Energi

8) Rancangan *Scene Tap to Play*

Halaman pada *tap to play* merupakan halaman yang akan tampil sebelum permainan di mulai, halaman ini berisi penjelasan singkat tentang tugas apa yang akan dilakukan dalam permainan.



Gambar IV.17. Rancangan *Scene Tap to Play*

9) Rancangan Permainan Pilah Sampah

Halaman pada permainan pilah sampah merupakan halaman yang berisi *button* petunjuk, *button* menu, dan beberapa sampah yang berserakan, di sisi lain terdapat tempat sampah di mana pemain harus memilah sampah sesuai dengan jenisnya. Jika pemain berhasil memasukkan sampah sesuai dengan jenisnya maka akan mendapatkan

10 poin sedangkan jika pemain salah memasukkan sampah makan akan mendapatkan poin -5. Pemain harus menyelesaikan permainan dalam waktu 1 menit. *Button* petunjuk berfungsi untuk menampilkan petunjuk permainan sedangkan *button* menu berfungsi untuk menampilkan beberapa menu di antaranya *resume*, *restart*, dan *quit*.

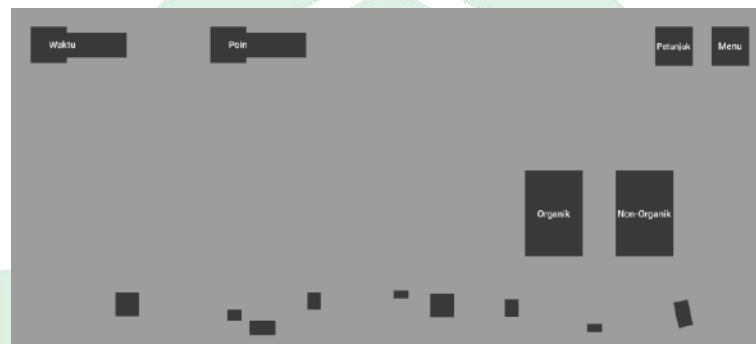

Gambar IV.18. Rancangan Permainan Pilah Sampah

10) Rancangan Permainan Penghijauan

Halaman pada permainan penghijauan merupakan halaman yang berisi *button* petunjuk, *button* menu, dan beberapa galian dimana pemain harus menanam pohon sesuai dengan peralatan yang di sediakan. Jika pemain berhasil menanam pohon maka akan mendapatkan 20 poin. Pemain harus menyelesaikan *game* dalam waktu 1 menit. *Button* petunjuk berfungsi untuk menampilkan petunjuk permainan sedangkan *button* menu berfungsi untuk menampilkan beberapa menu di antaranya *resume*, *restart*, dan *quit*.



Gambar IV.19. Rancangan Permainan Penghijauan

11) Rancangan Permainan Hemat Energi

Halaman pada permainan hemat energi merupakan halaman yang berisi *button* petunjuk, *button* menu, dan beberapa objek yang harus di susun sesuai dengan bentuknya. Pemain di haruskan menyesuaikan bentuk dari gambar, jika pemain berhasil menyusun objek sesuai dengan bentuknya maka akan mendapatkan 10 poin dan jika pemain salah dalam menyusun objek makan akan mendapatkan poin -5. *Button* petunjuk berfungsi untuk menampilkan petunjuk permainan sedangkan *button* menu berfungsi untuk menampilkan beberapa menu di antaranya *resume*, *restart*, dan *quit*.

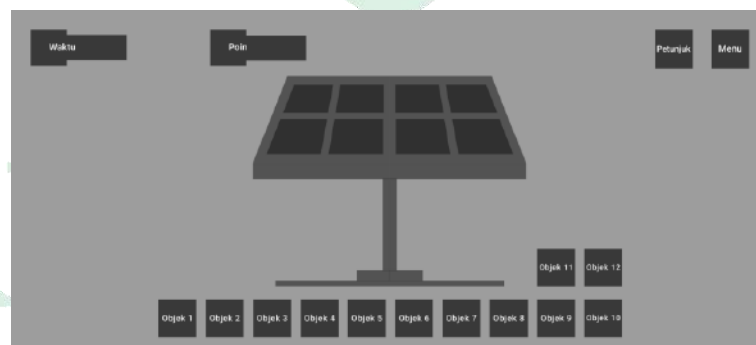

Gambar IV.20. Rancangan Permainan Hemat Energi

12) Rancangan Menu Pilihan *Quiz*

Halaman pada menu pilihan *quiz* merupakan halaman yang berisi 3 menu *quiz* diantaranya adalah *game* pilah sampah, *game* penghijauan, dan *game* hemat energi. Terdapat nilai sebelumnya dimana ketika pemain telah menjawab soal maka hasil soal tersebut akan tersimpan di nilai sebelumnya. Sedangkan *button* kembali berfungsi untuk kembali ke halaman menu pilihan.



Gambar IV.21. Rancangan Menu Pilihan *Quiz*

13) Rancangan Menu *Quiz*

Halaman pada menu *quiz* merupakan halaman yang dibuat menyerupai soal *multiple choice* dimana pemain akan menjawab 10 soal, setiap soal memiliki waktu 30 detik dan jika jawaban benar maka akan mendapatkan 10 poin. *Button* menu pada halaman menu *quiz* berfungsi untuk menampilkan beberapa menu di antaranya *resume*, *restart*, dan *quit*.

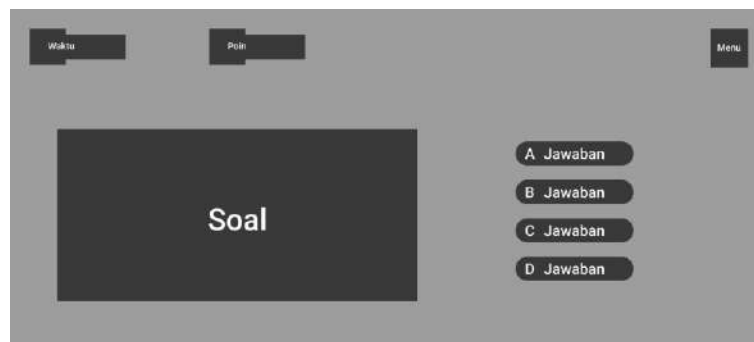

Gambar IV.22. Rancangan Menu *Quiz*

14) Rancangan Menu Pilihan Wawasan

Halaman pada menu pilihan wawasan merupakan halaman yang berisi 3 materi diantaranya adalah *game* pilah sampah, *game* penghijauan, dan *game* hemat energi. Sedangkan *button* kembali berfungsi untuk kembali ke halaman menu pilihan.



Gambar IV.23. Rancangan Menu Pilihan Wawasan

15) Rancangan Menu Wawasan

Halaman pada menu wawasan merupakan halaman yang berisi, *button* menu, *button left*, dan *button right*. Materi dalam menu wawasan ini merupakan materi dasar dari topik yang dipilih. *Button* menu berfungsi untuk ke halaman menu pilihan wawasan kemudian *button right* berfungsi untuk menampilkan materi selanjutnya sedangkan *button left* akan menampilkan materi sebelumnya.

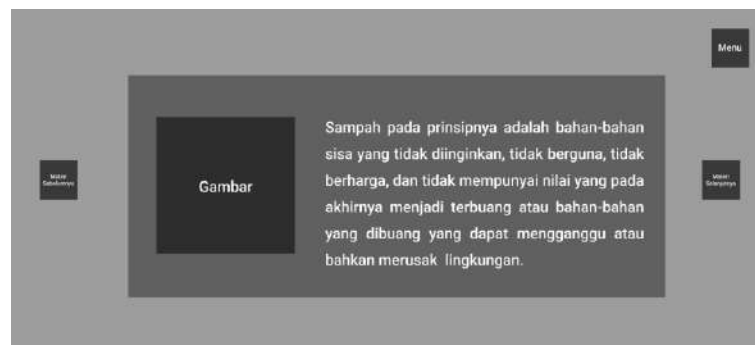

Gambar IV.24. Rancangan Menu Wawasan

C. Analisis Kelayakan Sistem

Analisis kelayakan adalah suatu proses mempelajari atau menganalisis masalah yang diidentifikasi sesuai dengan tujuan akhirnya yang ingin dicapai. Analisis kelayakan digunakan untuk mengetahui kemungkinan keberhasilan solusi yang diusulkan. Langkah ini bertujuan untuk memastikan bahwa solusi yang diusulkan diimplementasikan dan memperhitungkan kendala terkait dengan masalah dan dampaknya terhadap lingkungan sekitar.

1. Kelayakan Sistem

Ada beberapa jenis analisis kelayakan sistem, yaitu kelayakan teknis, kelayakan ekonomi, dan kelayakan operasional. Dilihat dari kelayakan teknis aplikasi ini, dimungkinkan karena teknologi pendukung aplikasi ini sudah tersedia, murah, dan mudah digunakan.

2. Kelebihan Sistem

Keuntungan dari aplikasi *game* ini adalah menyediakan pengalaman bermain yang berbeda karena di dalam ini terdapat 3 *game* yang dapat dimainkan di antaranya yaitu *game* pilah sampah, *game* penghijauan, dan *game* hemat energi. Selain itu di dalam *game* ini juga terdapat *quiz* dan wawasan

yang dapat melatih dan menambah pengetahuan penggunanya tentang kepedulian terhadap lingkungan.

3. Kelemahan Sistem

Sistem yang dihasilkan tidak menutup kemungkinan adanya kelemahan dalam proses implementasi atau digunakan secara luas oleh pengguna.. Mengingat kelemahan sistem yang ada saat ini, diharapkan pengembangan lebih lanjut agar dapat memperbaiki kelemahan tersebut. Dalam proses pembuatan *game* ini terdapat kendala yaitu *splash screen* pada tampilan awal aplikasi *game* ini tidak dapat diganti.

Karena kendala tersebut, versi gratis dari Construct 2 tidak memungkinkan untuk mengubah *splash screen*, sehingga ditentukan bahwa masalah tersebut disebabkan oleh aplikasi *game engine* itu sendiri.

BAB V

IMPLEMENTASI DAN PENGUJIAN SISTEM

A. Implementasi

Implementasi sistem merupakan tahap penerapan sistem sesuai dengan yang telah dirancang pada tahap perancangan sebelumnya. Hasil dari perancangan akan dibangun sebuah perangkat lunak yang sebenarnya. Implementasi juga merupakan tahap uji coba terhadap aplikasi yang telah dirancang, apakah aplikasi sudah dapat berjalan dengan benar serta uji coba langsung cara menjalankan aplikasi untuk memudahkan pengguna dalam mengoperasikannya. Pembahasan implementasi meliputi implementasi perangkat lunak, implementasi perangkat keras, dan implementasi antarmuka.

1. Implementasi Perangkat Keras

Berikut ini adalah sistem perangkat keras yang digunakan untuk membuat aplikasi *game* edukasi peduli lingkungan berbasis Android:

- a. CPU Core i3
- b. RAM 8 GB
- c. Ruang kosong SSD sebesar 1 GB
- d. *Smartphone* Realme C15

2. Implementasi Perangkat Lunak

- a. Sistem Operasi Windows 11
- b. Construct 2 versi r280
- c. NWJS Construct 2 versi v0.54.0

3. Implementasi Antarmuka

Berikut beberapa tampilan antarmuka aplikasi yang telah di implementasikan:

a. Antarmuka *Splash Screen*

Pada gambar V.1. menampilkan antarmuka *splash screen* dalam permainan peduli lingkungan. *Splash screen* ini berisi logo dari aplikasi *game* edukasi peduli lingkungan.



Gambar V.1. Antarmuka *Splash Screen*

b. Antarmuka Menu Utama

Pada gambar V.2. menampilkan antarmuka menu utama dalam permainan peduli lingkungan. Halaman ini terdiri dari 4 daftar menu yaitu *play, sound, info, dan keluar*.



Gambar V.2. Antarmuka Menu Utama

c. Antarmuka Menu Pilihan

Pada gambar V.3. menampilkan antarmuka menu pilihan yang terdiri dari 4 menu yaitu *game*, *quiz*, wawasan dan *button* kembali.

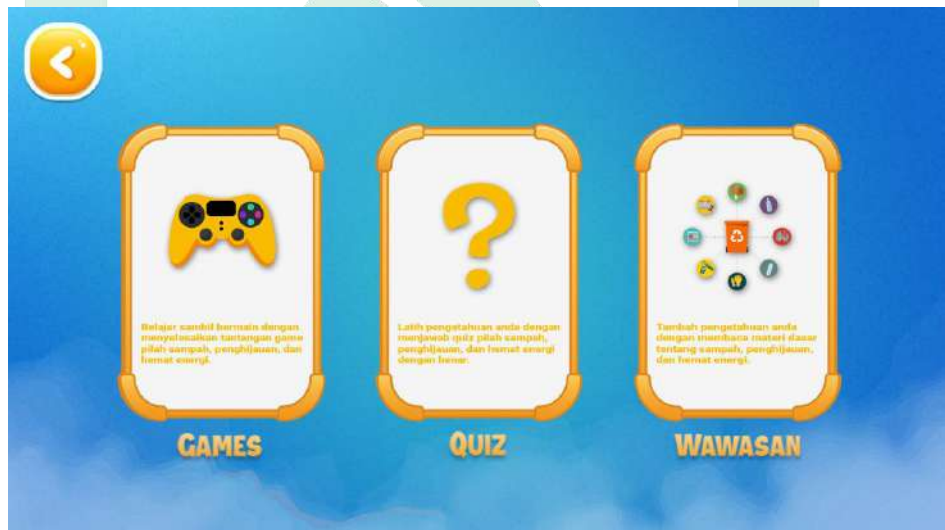

Gambar V.3. Antarmuka Menu Pilihan

d. Antarmuka Menu Pilihan *Game*

Pada gambar V.4. menampilkan antarmuka menu pilihan *game* yang terdiri dari *button* kembali dan 3 *game* yaitu *game* pilah sampah, *game* penghijauan, dan *game* hemat energi.

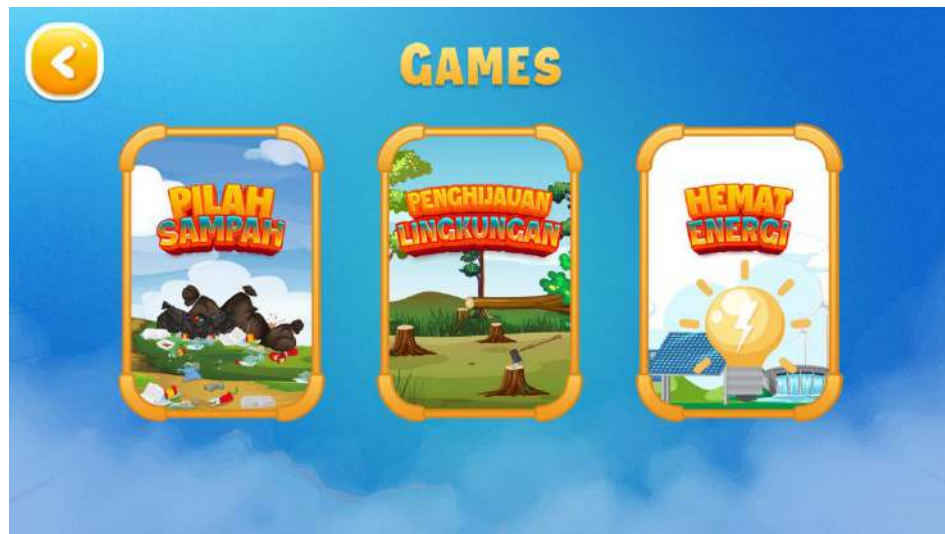

Gambar V.4. Antarmuka Menu Pilihan *Game*

e. Antarmuka Menu Pilih *Level* Pilah Sampah

Pada gambar V.5. menampilkan antar muka menu pilih *level* pilah sampah yang terdiri dari *button* kembali dan beberapa *level* yang dapat di mainkan dimana *level* tersebut akan terbuka apabila pemain telah menyelesaikan *level* sebelumnya.



Gambar V.5. Antarmuka Menu Pilih *Level* Pilah Sampah

f. Antarmuka Menu Pilih *Level* Penghijauan

Pada gambar V.6. menampilkan antar muka menu pilih *level* penghijauan yang terdiri dari *button* kembali dan 3 *level* yang dapat dimainkan dimana *level* tersebut akan terbuka apabila pemain telah menyelesaikan *level* sebelumnya.



Gambar V.6. Antarmuka Menu Pilih *Level* Penghijauan

g. Menu Pilih *Level* Hemat Energi

Pada gambar V.7. menampilkan antar muka menu pilih *level* penghijauan yang terdiri dari *button* kembali dan 3 *level* yang dapat dimainkan dimana *level* tersebut akan terbuka apabila pemain telah menyelesaikan *level* sebelumnya.

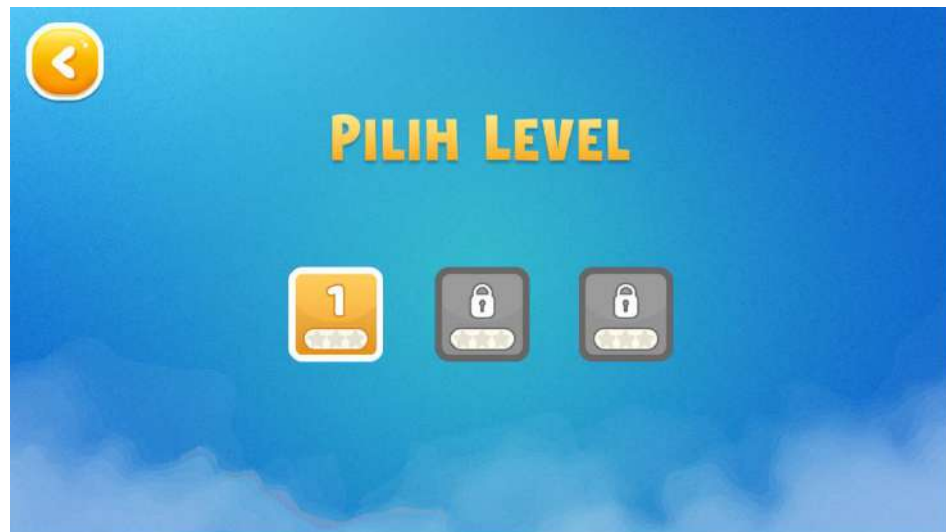

Gambar V.7. Antarmuka Menu Pilih *Level* Hemat Energi

h. Antarmuka *Scene Tap to Play*

Pada gambar V.8. menampilkan antarmuka *scene tap to play* yang berisi penjelasan singkat yang harus dilakukan pemain serta *tap to play* untuk lanjut ke halaman permainan



Gambar V.8. Antarmuka *Scene Tap to Play*

i. Antarmuka Permainan Pilah Sampah

Pada gambar V.9. menampilkan antarmuka permainan pilah sampah yang berisi poin, waktu, *button* petunjuk dan *button* menu. Di dalam

permainan pilah sampah pemain diharuskan memilah atau memasukkan sampah ke tempat sampah sesuai dengan jenisnya. Jika pemain berhasil memasukkan sampah ke tempat sampah sesuai dengan jenisnya maka akan mendapatkan 10 poin dan jika salah memasukkan sampah maka akan mendapatkan poin -5.



Gambar V.9. Antarmuka Permainan Pilah Sampah

j. Antarmuka Permainan Penghijauan

Pada gambar V.10. menampilkan antarmuka permainan penghijauan yang berisi poin, waktu, *button* petunjuk, *button* menu dan beberapa galian dimana pemain harus menanam pohon sesuai dengan peralatan yang di sediakan. Jika pemain berhasil menanam pohon maka akan mendapatkan 20 poin.



Gambar V.10. Antarmuka Permainan Penghijauan

k. Antarmuka Permainan Hemat Energi

Pada gambar V.11. menampilkan antarmuka permainan hemat energi yang berisi poin, waktu, *button* petunjuk, *button* menu dan beberapa objek yang harus di susun sesuai dengan bentuknya. Pemain di haruskan menyesuaikan bentuk dari gambar, jika pemain berhasil menyusun objek sesuai dengan bentuknya maka akan mendapatkan 10 poin dan jika pemain salah dalam menyusun objek maka akan mendapatkan poin -5.



Gambar V.11. Antarmuka Permainan Hemat Energi

1. Antarmuka Menu Pilihan *Quiz*

Pada gambar V.12. menampilkan antarmuka menu pilihan *quiz* yang terdiri dari *button* kembali dan 3 materi *quiz* yang terdiri dari *quiz* pilah sampah, *quiz* penghijauan, dan *quiz* hemat energi. Terdapat nilai sebelumnya dimana ketika pemain telah menjawab soal maka hasil soal tersebut akan tersimpan di nilai sebelumnya.



Gambar V.12. Antarmuka Menu Pilihan *Quiz*

m. Antarmuka Menu *Quiz*

Pada gambar V.13. menampilkan antarmuka menu *quiz* yang berisi poin, waktu, *button* menu dan soal pilihan ganda di mana setiap soal memiliki waktu 30 detik untuk menjawabnya. Jika pemain menjawab dengan benar maka akan mendapatkan 10 poin.



Gambar V.13. Antarmuka Menu *Quiz*

n. Antarmuka Menu Pilihan Wawasan

Pada gambar V.14. menampilkan antarmuka menu pilihan wawasan yang terdiri dari *button* kembali dan 3 materi dasar yang terdiri dari materi pilah sampah, materi penghijauan, dan materi hemat energi.



Gambar V.14. Antarmuka Menu Pilihan Wawasan

o. Antarmuka Menu Wawasan

Pada gambar V.15. menampilkan antarmuka menu wawasan yang berisi *button* menu, *button left*, dan *button right*. Materi dalam menu

wawasan ini merupakan materi dasar dari topik yang dipilih. *Button* menu berfungsi untuk ke halaman menu pilihan wawasan kemudian *button right* berfungsi untuk menampilkan materi selanjutnya sedangkan *button left* akan menampilkan materi sebelumnya.



Gambar V.15. Antarmuka Menu Pilihan Wawasan

B. Pengujian

1. Pengujian *Game* Menggunakan Metode *Black box*

Pengujian adalah suatu metode saat membuat aplikasi agar mendapatkan informasi tentang kualitas dari aplikasi yang dibuat serta untuk mengetahui apakah aplikasi berfungsi seperti yang diharapkan. Metode pengujian sistem pada penelitian ini adalah pengujian *black box*.

Black box testing merupakan jenis pengujian kualitas *software*, berfokus terhadap fungsionalitas serta mengamati input dan output dari *software* tersebut. *Black box testing* bertujuan untuk menemukan berbagai macam kesalahan-kesalahan, kesalahan tersebut dapat berupa kesalahan fungsi, antarmuka,

kinerja, struktur data, inisialisasi, dan terminasi (Wijaya & Astuti, 2021).

Semuanya akan diuji dari antarmuka, suara, hingga level selanjutnya.

2. Hasil Pengujian

Berdasarkan dari rencana pengujian, maka dapat dilakukan pengujian diantara lain sebagai berikut:

a. Pengujian Pada Menu Utama

Tabel V.1. Hasil Pengujian Menu Utama

Kasus Dan Hasil Uji				
No.	Aksi/Data Masukan	Yang Diharapkan	Pengamatan	Kesimpulan
5.1.1	Menekan <i>button play</i>	Berpindah ke <i>scene</i> menu pilihan	Berpindah ke <i>scene</i> menu pilihan	Berhasil
5.1.2	Menekan <i>button</i> menu	Menampilkan <i>button</i> suara dan <i>info game</i>	Menampilkan <i>button</i> suara dan <i>info game</i>	Berhasil
5.1.3	Menekan <i>button</i> suara	<i>Mute</i> / aktifkan suara	<i>Mute</i> / aktifkan suara	Berhasil
5.1.4	Menekan <i>button</i> bantuan	Berpindah ke <i>scene</i> bantuan	Berpindah ke <i>scene</i> bantuan	Berhasil
5.1.5	Menekan <i>button</i> <i>info game</i>	Berpindah ke <i>scene</i> <i>info game</i>	Berpindah ke <i>scene</i> <i>info game</i>	Berhasil
5.1.6	Menekan <i>button</i> keluar	Keluar dari aplikasi	Keluar dari aplikasi	Berhasil

Hasil pengujian di atas ditunjukkan pada gambar di bawah ini:

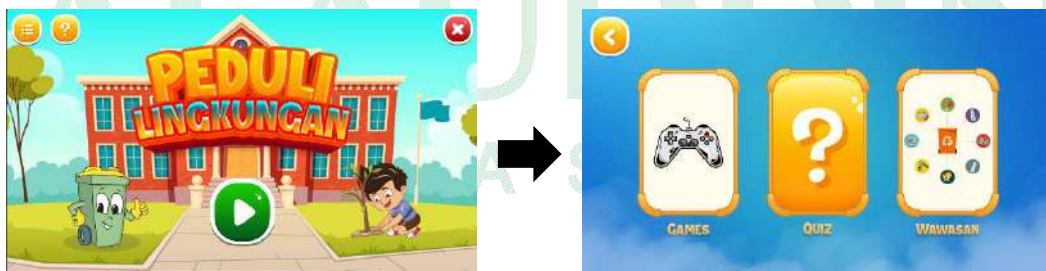

5.1.1 Berpindah ke *Scene* Menu Pilihan



5.1.2 Menampilkan *Button* Suara dan *Info Game*



5.1.3 *Mute* / Aktifkan Suara



5.1.4 Berpindah ke *Scene* Bantuan

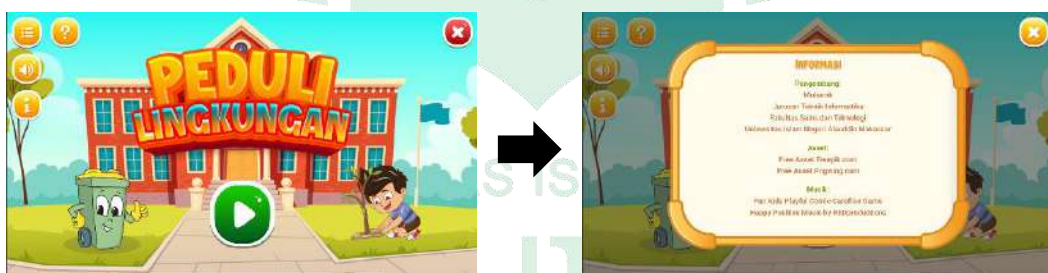

5.1.5 Berpindah ke *Scene* Info *Game*

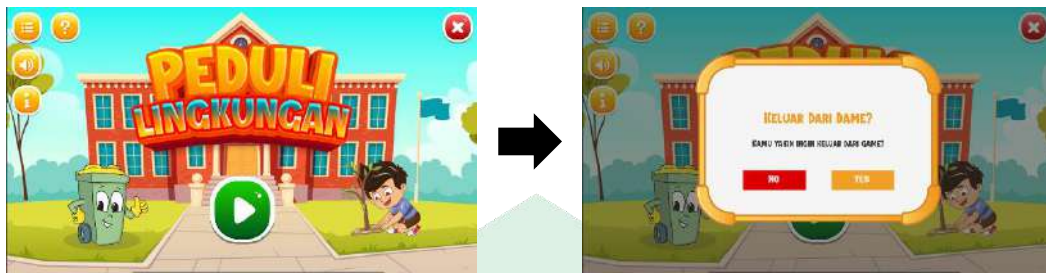

5.1.6 Keluar dari Aplikasi

Gambar V.16. Hasil Pengujian Menu Utama

b. Pengujian Pada Menu Pilihan

Tabel V.2. Hasil Pengujian Menu Pilihan

Kasus Dan Hasil Uji				
No.	Aksi/Data Masukan	Yang Diharapkan	Pengamatan	Kesimpulan
5.2.1	Menekan <i>button game</i>	Berpindah ke <i>scene</i> menu pilihan <i>game</i>	Berpindah ke <i>scene</i> menu pilihan <i>game</i>	Berhasil
5.2.2	Menekan <i>button quiz</i>	Berpindah ke <i>scene</i> menu pilihan <i>quiz</i>	Berpindah ke <i>scene</i> menu pilihan <i>quiz</i>	Berhasil
5.2.3	Menekan <i>button wawasan</i>	Berpindah ke <i>scene</i> menu pilihan wawasan	Berpindah ke <i>scene</i> menu pilihan wawasan	Berhasil
5.2.4	Menekan <i>button kembali</i>	Kembali ke menu utama	Kembali ke menu utama	Berhasil

Hasil pengujian di atas ditunjukkan pada gambar di bawah ini:



5.2.1 Berpindah ke Scene Menu Pilihan Game

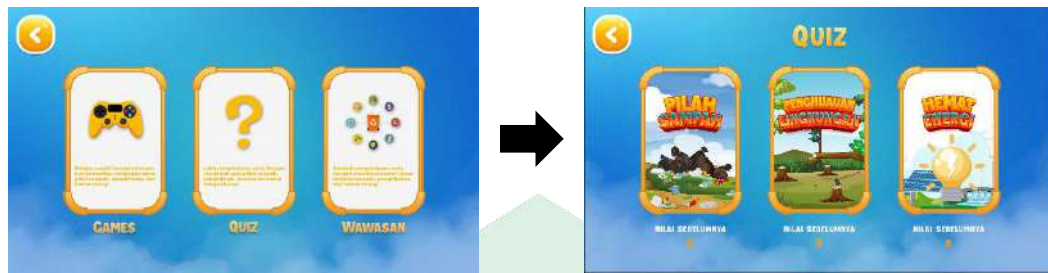

5.2.2 Berpindah ke Scene Menu Pilihan Quiz



5.2.3 Berpindah ke Scene Menu Pilihan Wawasan

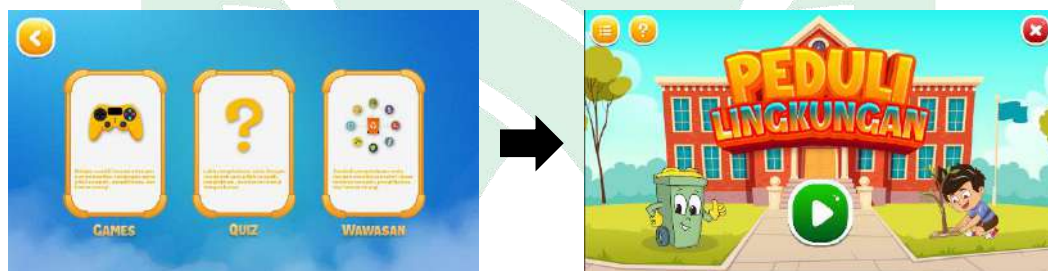

5.2.4 Kembali ke Scene Menu Utama

Gambar V.17. Hasil Pengujian Menu Pilihan

c. Pengujian Pada Menu Pilihan Game

Tabel V.3. Hasil Pengujian Menu Pilihan Game

Kasus Dan Hasil Uji				
No.	Aksi/Data Masukan	Yang Diharapkan	Pengamatan	Kesimpulan
5.3.1	Menekan button game pilah sampah	Berpindah ke scene level game pilah sampah	Berpindah ke scene level game pilah sampah	Berhasil
5.3.2	Menekan button game	Berpindah ke scene level game	Berpindah ke scene level game	Berhasil

Kasus Dan Hasil Uji				
No.	Aksi/Data Masukan	Yang Diharapkan	Pengamatan	Kesimpulan
	penghijauan lingkungan	penghijauan lingkungan	penghijauan lingkungan	
5.3.3	Menekan <i>button game</i> hemat energi	Berpindah ke <i>scene level game</i> hemat energi	Berpindah ke <i>scene level game</i> hemat energi	Berhasil
5.3.4	Menekan <i>button</i> kembali	Kembali ke menu pilihan	Kembali ke menu pilihan	Berhasil

Hasil pengujian di atas ditunjukkan pada gambar di bawah ini:

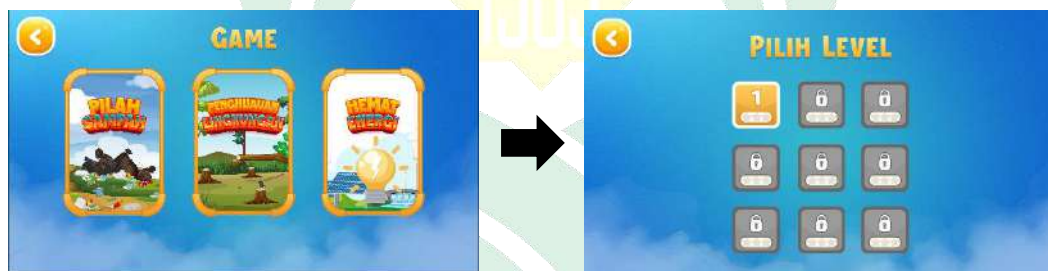

5.3.1 Berpindah ke *Scene Level Game* Pilah Sampah

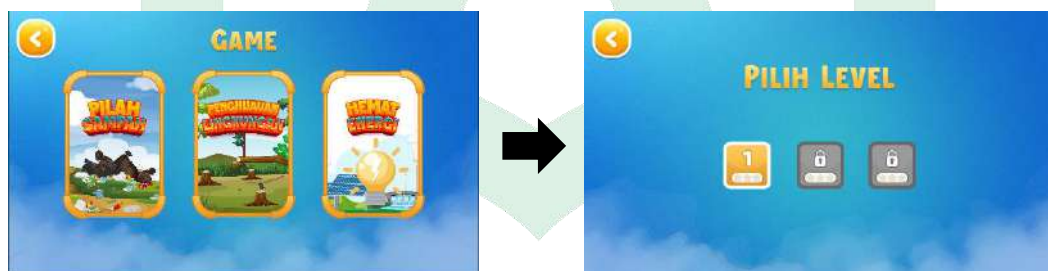

5.3.2 Berpindah ke *Scene Level Game* Penghijauan Lingkungan

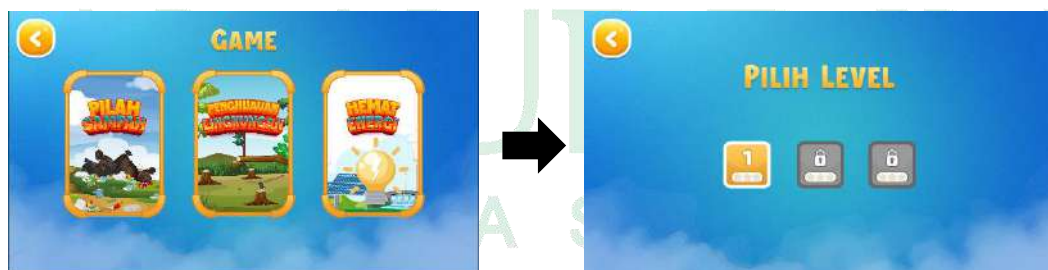

5.3.3 Berpindah ke *Scene Level Game* Hemat Energi



5.3.4 Kembali ke *Scene* Menu Pilihan

Gambar V.18. Hasil Pengujian Menu Pilihan *Game*

d. Pengujian Pada Menu Pilih *Level* Pilah Sampah

Tabel V.4. Hasil Pengujian Menu Pilih *Level* Pilah Sampah

Kasus Dan Hasil Uji				
No.	Aksi/Data Masukan	Yang Diharapkan	Pengamatan	Kesimpulan
5.4.1	Menekan <i>button level 1</i>	Berpindah ke <i>scene tap to play level 1</i>	Berpindah ke <i>scene tap to play level 1</i>	Berhasil
5.4.2	Menekan <i>button level 2</i>	Berpindah ke <i>scene tap to play level 2</i>	Berpindah ke <i>scene tap to play level 2</i>	Berhasil
5.4.3	Menekan <i>button level 3</i>	Berpindah ke <i>scene tap to play level 3</i>	Berpindah ke <i>scene tap to play level 3</i>	Berhasil
5.4.4	Menekan <i>button level 4</i>	Berpindah ke <i>scene tap to play level 4</i>	Berpindah ke <i>scene tap to play level 4</i>	Berhasil
5.4.5	Menekan <i>button level 5</i>	Berpindah ke <i>scene tap to play level 5</i>	Berpindah ke <i>scene tap to play level 5</i>	Berhasil
5.4.6	Menekan <i>button level 6</i>	Berpindah ke <i>scene tap to play level 6</i>	Berpindah ke <i>scene tap to play level 6</i>	Berhasil
5.4.7	Menekan <i>button level 7</i>	Berpindah ke <i>scene tap to play level 7</i>	Berpindah ke <i>scene tap to play level 7</i>	Berhasil
5.4.8	Menekan <i>button level 8</i>	Berpindah ke <i>scene tap to play level 8</i>	Berpindah ke <i>scene tap to play level 8</i>	Berhasil

Kasus Dan Hasil Uji				
No.	Aksi/Data Masukan	Yang Diharapkan	Pengamatan	Kesimpulan
5.4.9	Menekan <i>button level 9</i>	Berpindah ke <i>scene tap to play level 9</i>	Berpindah ke <i>scene tap to play level 9</i>	Berhasil
5.4.10	Menekan <i>button kembali</i>	Kembali ke menu pilihan <i>game</i>	Kembali ke menu pilihan <i>game</i>	Berhasil

Hasil pengujian di atas ditunjukkan pada gambar di bawah ini:

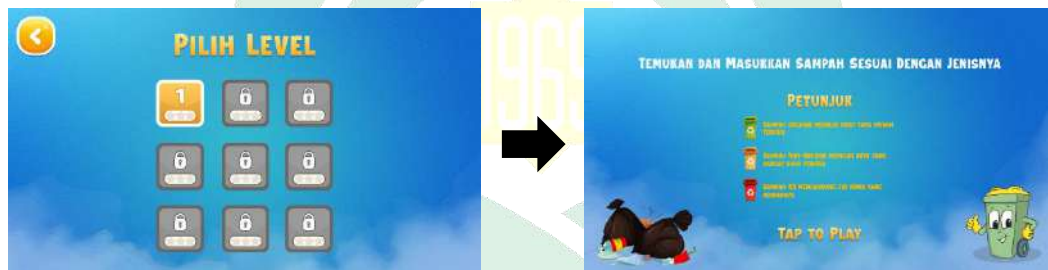

5.4.1 Berpindah ke *Scene Tap To Play Level 1*



5.4.2 Berpindah ke *Scene Tap To Play Level 2*

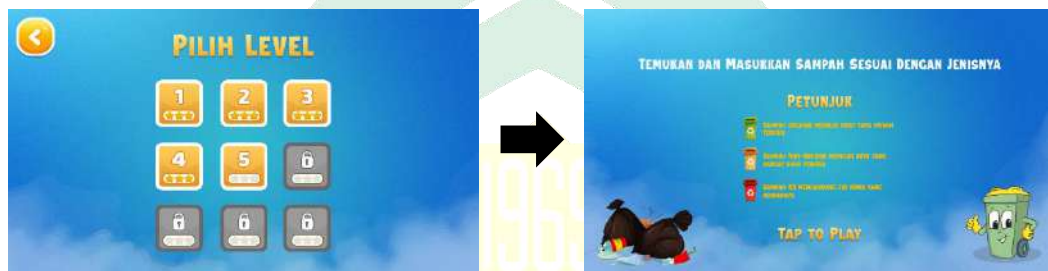
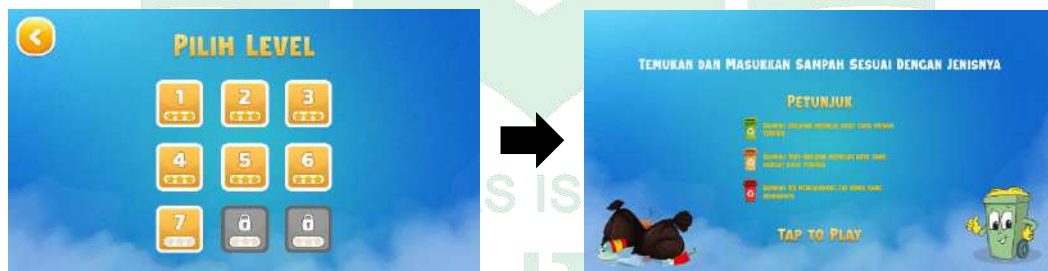

5.4.3 Berpindah ke *Scene Tap To Play Level 3*

5.4.4 Berpindah ke Scene *Tap To Play* Level 45.4.5 Berpindah ke Scene *Tap To Play* Level 55.4.6 Berpindah ke Scene *Tap To Play* Level 65.4.7 Berpindah ke Scene *Tap To Play* Level 75.4.8 Berpindah ke Scene *Tap To Play* Level 8



5.4.9 Berpindah ke Scene Tap To Play Level 9



5.4.10 Kembali ke Menu Pilihan Game

Gambar V.19. Hasil Pengujian Menu Menu Pilih Level Pilah Sampah

e. Pengujian Pada Scene Tab to Play Pilah Sampah

Tabel V.5. Hasil Pengujian Scene Tab to Play Pilah Sampah

Kasus Dan Hasil Uji				
No.	Aksi/Data Masukan	Yang Diharapkan	Pengamatan	Kesimpulan
5.5.1	Tap pada layar	Berpindah ke scene game level 1	Berpindah ke scene game level 1	Berhasil
5.5.2	Tap pada layar	Berpindah ke scene game level 2	Berpindah ke scene game level 2	Berhasil
5.5.3	Tap pada layar	Berpindah ke scene game level 3	Berpindah ke scene game level 3	Berhasil
5.5.4	Tap pada layar	Berpindah ke scene game level 4	Berpindah ke scene game level 4	Berhasil
5.5.5	Tap pada layar	Berpindah ke scene game level 5	Berpindah ke scene game level 5	Berhasil
5.5.6	Tap pada layar	Berpindah ke scene game level 6	Berpindah ke scene game level 6	Berhasil
5.5.7	Tap pada layar	Berpindah ke scene game level 7	Berpindah ke scene game level 7	Berhasil

Kasus Dan Hasil Uji				
No.	Aksi/Data Masukan	Yang Diharapkan	Pengamatan	Kesimpulan
5.5.8	Tap pada layar	Berpindah ke <i>scene game level 8</i>	Berpindah ke <i>scene game level 8</i>	Berhasil
5.5.9	Tap pada layar	Berpindah ke <i>scene game level 9</i>	Berpindah ke <i>scene game level 9</i>	Berhasil

Hasil pengujian di atas ditunjukkan pada gambar di bawah ini:

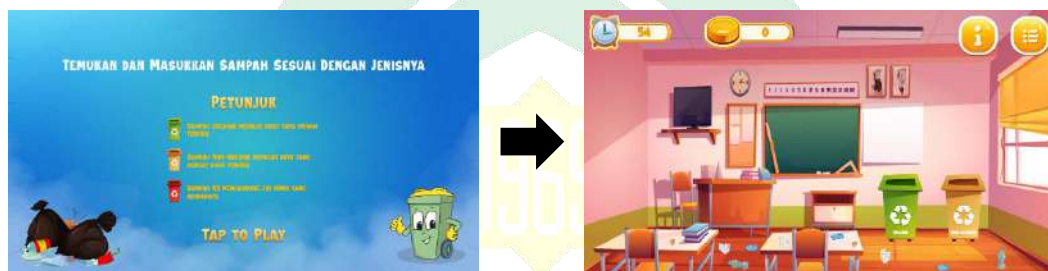

5.5.1 Berpindah ke *Scene Game Level 1*



5.5.2 Berpindah ke *Scene Game Level 2*



5.5.3 Berpindah ke *Scene Game Level 3*

M A K A S S A R



5.5.4 Berpindah ke Scene Game Level 4



5.5.5 Berpindah ke Scene Game Level 5



5.5.6 Berpindah ke Scene Game Level 6



5.5.7 Berpindah ke Scene Game Level 7

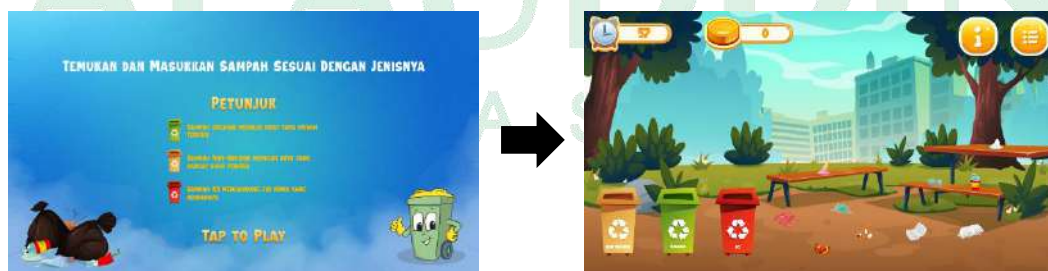

5.5.8 Berpindah ke Scene Game Level 8



5.5.9 Berpindah ke *Game Level 9*

Gambar V.20. Hasil Pengujian *Scene Tab to Play* Pilah Sampah

f. Pengujian Pada Permainan Pilah Sampah

Tabel V.6. Hasil Pengujian Permainan Pilah Sampah

Kasus Dan Hasil Uji				
No.	Aksi/Data Masukan	Yang Diharapkan	Pengamatan	Kesimpulan
5.6.1	Memasukkan objek sampah ke tempat sampah sesuai dengan jenisnya	Mendapatkan nilai 10 poin	Mendapatkan nilai 10 poin	Berhasil
5.6.2	Memasukkan objek sampah ke tempat sampah yang bukan jenisnya	Poin berkurang 5	Poin berkurang 5	Berhasil
5.6.3	Menekan <i>button</i> petunjuk	Menampilkan petunjuk <i>game</i>	Menampilkan petunjuk <i>game</i>	Berhasil
5.6.4	Menekan <i>button</i> menu	Menampilkan <i>button resume</i> , <i>button restart</i> , dan <i>button quit</i>	Menampilkan <i>button resume</i> , <i>button restart</i> , dan <i>button quit</i>	Berhasil

Hasil pengujian di atas ditunjukkan pada gambar di bawah ini:



5.6.1 Mendapatkan Nilai 10 Poin



5.6.2 Poin Berkurang 5

5.6.3 Menampilkan Petunjuk *Game*5.6.4 Menampilkan *Button Resume*, *Button Restart*, dan *Button Quit***Gambar V.21.** Hasil Pengujian Permainan Pilah Sampahg. Pengujian Pada *Scene* Menu Pilih *Level* Penghijauan**Tabel V.7.** Hasil Pengujian Menu Pilih *Level* Penghijauan

Kasus Dan Hasil Uji				
No.	Aksi/Data Masukan	Yang Diharapkan	Pengamatan	Kesimpulan
5.7.1	Menekan <i>button level 1</i>	Berpindah ke <i>scene tap to play level 1</i>	Berpindah ke <i>scene tap to play level 1</i>	Berhasil
5.7.2	Menekan <i>button level 2</i>	Berpindah ke <i>scene tap to play level 2</i>	Berpindah ke <i>scene tap to play level 2</i>	Berhasil

Kasus Dan Hasil Uji				
No.	Aksi/Data Masukan	Yang Diharapkan	Pengamatan	Kesimpulan
5.7.3	Menekan <i>button level 3</i>	Berpindah ke <i>scene tap to play level 3</i>	Berpindah ke <i>scene tap to play level 3</i>	Berhasil
5.7.4	Menekan <i>button kembali</i>	Kembali ke menu pilihan <i>game</i>	Kembali ke menu pilihan <i>game</i>	Berhasil

Hasil pengujian di atas ditunjukkan pada gambar di bawah ini:



5.7.1 Berpindah ke *Scene Tap To Play Level 1*



5.7.2 Berpindah ke *Scene Tap To Play Level 2*



5.7.3 Berpindah ke *Scene Tap To Play Level 3*

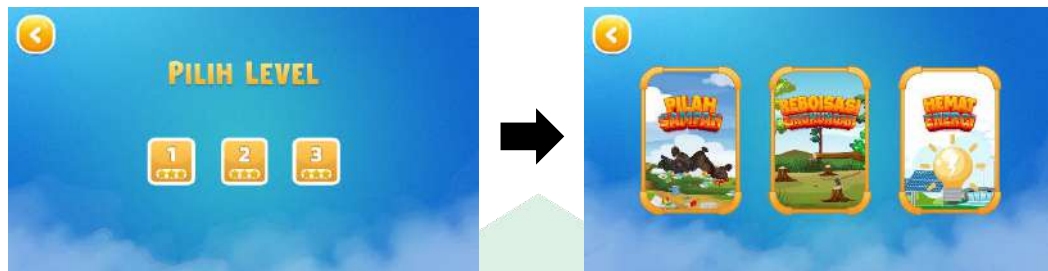

5.7.4 Kembali ke Scene Menu Pilihan Game

Gambar V.22. Hasil Pengujian Menu Pilih Level Penghijauan

h. Pengujian Pada Scene Tab to Play Penghijauan

Tabel V.8. Hasil Pengujian Scene Tab to Play Penghijauan

Kasus Dan Hasil Uji				
No.	Aksi/Data Masukan	Yang Diharapkan	Pengamatan	Kesimpulan
5.8.1	Tap pada layar	Berpindah ke scene game level 1	Berpindah ke scene game level 1	Berhasil
5.8.2	Tap pada layar	Berpindah ke scene game level 2	Berpindah ke scene game level 2	Berhasil
5.8.3	Tap pada layar	Berpindah ke scene game level 3	Berpindah ke scene game level 3	Berhasil

Hasil pengujian di atas ditunjukkan pada gambar di bawah ini:

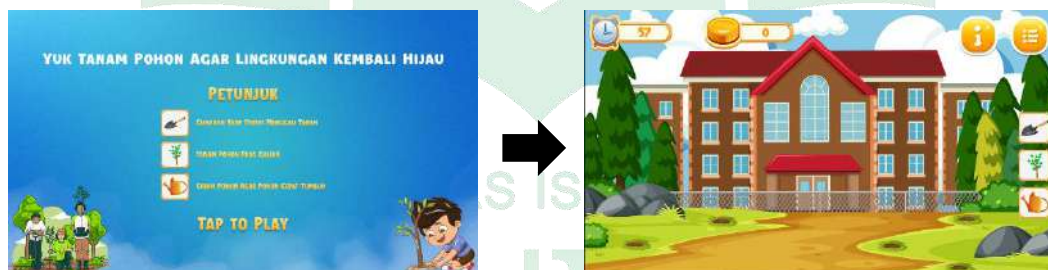

5.8.1 Berpindah ke Scene Game Level 1



5.8.2 Berpindah ke Scene Game Level 2



5.8.3 Berpindah ke *Game Level 3*

Gambar V.23. Hasil Pengujian *Scene Tab to Play* Penghijauan

i. Pengujian Pada Permainan Penghijauan

Tabel V.9. Hasil Pengujian Permainan Penghijauan

Kasus Dan Hasil Uji				
No.	Aksi/Data Masukan	Yang Diharapkan	Pengamatan	Kesimpulan
5.9.1	Menekan <i>button</i> objek/item	Objek sesuai dengan fungsinya masing-masing	Objek sesuai dengan fungsinya masing-masing	Berhasil
5.9.2	Menekan <i>button</i> petunjuk	Menampilkan petunjuk <i>game</i>	Menampilkan petunjuk <i>game</i>	Berhasil
5.9.3	Menekan <i>button</i> menu	Menampilkan <i>button resume</i> , <i>button restart</i> , dan <i>button quit</i>	Menampilkan <i>button resume</i> , <i>button restart</i> , dan <i>button quit</i>	Berhasil

Hasil pengujian di atas ditunjukkan pada gambar di bawah ini:





5.9.1 Objek Sesuai Dengan Fungsinya Masing-Masing



5.9.2 Menampilkan Petunjuk Game



5.9.3 Menampilkan *Button Resume*, *Button Restart*, Dan *Button Quit*

Gambar V.24. Hasil Pengujian Permainan Penghijauan

j. Pengujian Pada *Scene* Menu Pilih *Level* Hemat EnergiTabel V.10. Hasil Pengujian Menu Pilih *Level* Hemat Energi

Kasus Dan Hasil Uji				
No.	Aksi/Data Masukan	Yang Diharapkan	Pengamatan	Kesimpulan
5.10.1	Menekan <i>button level 1</i>	Berpindah ke <i>scene tap to play level 1</i>	Berpindah ke <i>scene tap to play level 1</i>	Berhasil
5.10.2	Menekan <i>button level 2</i>	Berpindah ke <i>scene tap to play level 2</i>	Berpindah ke <i>scene tap to play level 2</i>	Berhasil
5.10.3	Menekan <i>button level 3</i>	Berpindah ke <i>scene tap to play level 3</i>	Berpindah ke <i>scene tap to play level 3</i>	Berhasil
5.10.4	Menekan <i>button kembali</i>	Kembali ke menu pilihan <i>game</i>	Kembali ke menu pilihan <i>game</i>	Berhasil

Hasil pengujian di atas ditunjukkan pada gambar di bawah ini:

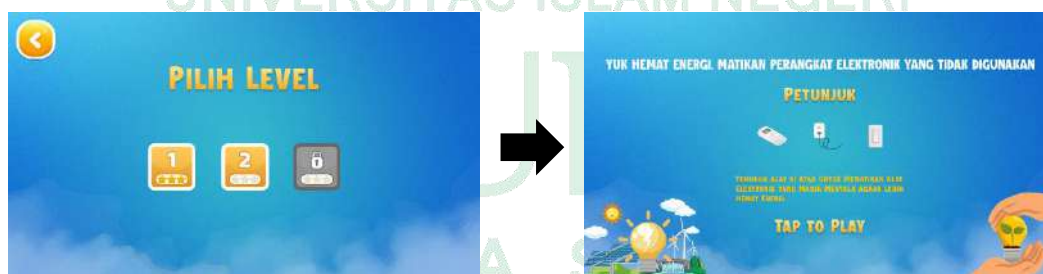
5.10.1 Berpindah ke *Scene Tap To Play Level 1*5.10.2 Berpindah ke *Scene Tap To Play Level 2*



5.10.3 Berpindah ke Scene Tap To Play Level 3



5.10.4 Kembali ke Menu Pilihan Game

Gambar V.25. Hasil Pengujian Menu Pilih Level Hemat Energi

k. Pengujian Pada Scene Tab to Play Hemat Energi

Tabel V.11. Hasil Pengujian Scene Tab to Play Hemat Energi

Kasus Dan Hasil Uji				
No.	Aksi/Data Masukan	Yang Diharapkan	Pengamatan	Kesimpulan
5.11.1	Tap pada layar	Berpindah ke scene game level 1	Berpindah ke scene game level 1	Berhasil
5.11.2	Tap pada layar	Berpindah ke scene game level 2	Berpindah ke scene game level 2	Berhasil
5.11.3	Tap pada layar	Berpindah ke scene game level 3	Berpindah ke scene game level 3	Berhasil

Hasil pengujian di atas ditunjukkan pada gambar di bawah ini:

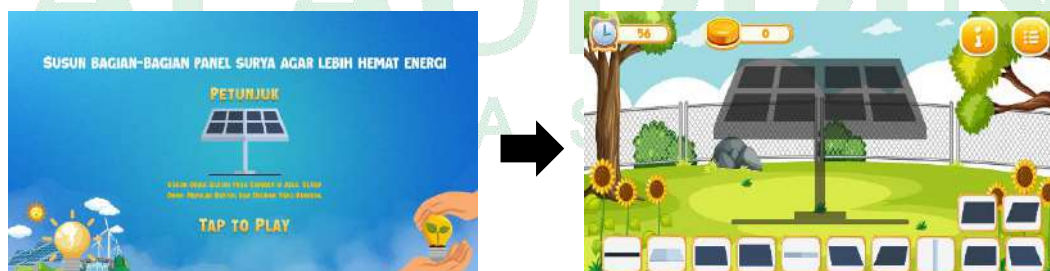

5.11.1 Berpindah ke Scene Game Level 1

5.11.2 Berpindah ke *Scene Game Level 2*5.11.3 Berpindah ke *Game Level 3***Gambar V.26.** Hasil Pengujian *Scene Tab to Play* Hemat Energi

1. Pengujian Pada Permainan Hemat Energi

Tabel V.12. Hasil Pengujian Permainan Hemat Energi

Kasus Dan Hasil Uji				
No.	Aksi/Data Masukan	Yang Diharapkan	Pengamatan	Kesimpulan
5.12.1	Menempatkan objek sesuai dengan bentuknya	Mendapatkan nilai 10 poin	Mendapatkan nilai 10 poin	Berhasil
5.12.2	Salah menempatkan objek	Poin berkurang 5	Poin berkurang 5	Berhasil
5.12.3	Menekan <i>button</i> objek/item	Objek sesuai dengan fungsinya masing-masing	Objek sesuai dengan fungsinya masing-masing	Berhasil
5.12.4	Menekan <i>button</i> petunjuk	Menampilkan petunjuk <i>game</i>	Menampilkan petunjuk <i>game</i>	Berhasil
5.12.5	Menekan <i>button</i> menu	Menampilkan <i>button resume</i> ,	Menampilkan <i>button resume</i> ,	Berhasil

Kasus Dan Hasil Uji				
No.	Aksi/Data Masukan	Yang Diharapkan	Pengamatan	Kesimpulan
		<i>button restart, dan button quit</i>	<i>button restart, dan button quit</i>	

Hasil pengujian di atas ditunjukkan pada gambar di bawah ini:



5.12.1 Mendapatkan Nilai 10 Poin



5.12.2 Poin Berkurang 5



5.12.3 Objek Sesuai Dengan Fungsinya Masing-Masing



5.12.4 Menampilkan Petunjuk *Game*



5.12.5 Menampilkan *Button Resume*, *Button Restart*, dan *Button Quit*

Gambar V.27. Hasil Pengujian Permainan Hemat Energi

m. Pengujian *Popup Pause* Pada *Game*

Tabel V.13. Hasil Pengujian *Popup Pause* Pada *Game*

Kasus Dan Hasil Uji				
No.	Aksi/Data Masukan	Yang Diharapkan	Pengamatan	Kesimpulan
5.13.1	Menekan <i>button resume</i>	Melanjutkan permainan	Melanjutkan permainan	Berhasil
5.13.2	Menekan <i>button restart</i>	Mengulang permainan	Mengulang permainan	Berhasil
5.13.3	Menekan <i>button quit</i>	Berpindah ke pilih <i>level</i>	Berpindah ke pilih <i>level</i>	Berhasil

Hasil pengujian di atas ditunjukkan pada gambar di bawah ini:



5.13.1 Melanjutkan Permainan



5.13.2 Mengulang Permainan

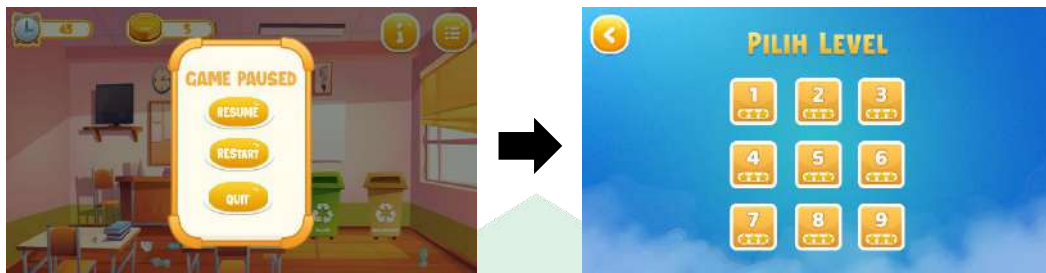

5.13.3 Berpindah ke Pilih Level

Gambar V.28. Hasil Pengujian *Popup Pause* Pada *Game*

n. Pengujian *Popup Waktu Habis* Pada *Game*

Tabel V.14. Hasil Pengujian *Popup Waktu Habis* Pada *Game*

Kasus Dan Hasil Uji				
No.	Aksi/Data Masukan	Yang Diharapkan	Pengamatan	Kesimpulan
5.14.1	Poin hasil permainan	poin yang di hasilkan sesuai yang terlihat	poin yang di hasilkan sesuai yang terlihat	Berhasil
5.14.2	Menekan <i>button restart</i>	Mengulangi <i>game</i>	Mengulangi <i>game</i>	Berhasil
5.14.3	Menekan <i>button menu</i>	Berpindah ke pilih <i>level</i>	Berpindah ke pilih <i>level</i>	Berhasil

Hasil pengujian di atas ditunjukkan pada gambar di bawah ini:



5.14.1 Poin Yang Di Hasilkan Sesuai Yang Terlihat

M A K A S S A R

5.14.2 Mengulangi *Game*5.14.3 Berpindah ke Pilih *Level*Gambar V.29. Hasil Pengujian *Popup Waktu Habis* Pada *Game*

o. Pengujian *Popup Poin* Pada *Game*

Tabel V.15. Hasil Pengujian *Popup Poin* Pada *Game*

Kasus Dan Hasil Uji				
No.	Aksi/Data Masukan	Yang Diharapkan	Pengamatan	Kesimpulan
5.15.1	Poin hasil permainan	poin yang di hasilkan sesuai yang terlihat	poin yang di hasilkan sesuai yang terlihat	Berhasil
5.15.2	Menekan <i>button restart</i>	Mengulangi <i>game</i>	Mengulangi <i>game</i>	Berhasil
5.15.3	Menekan <i>button menu</i>	Berpindah ke pilih <i>level</i>	Berpindah ke pilih <i>level</i>	Berhasil

Hasil pengujian di atas ditunjukkan pada gambar di bawah ini:

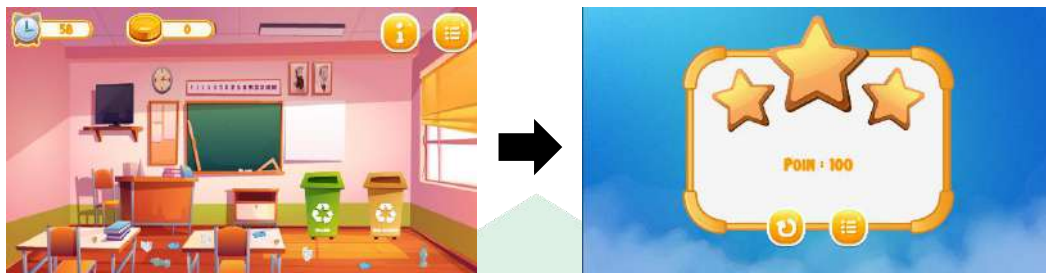

5.15.1 Poin Yang Di Hasilkan Sesuai Yang Terlihat



5.15.2 Mengulangi Game

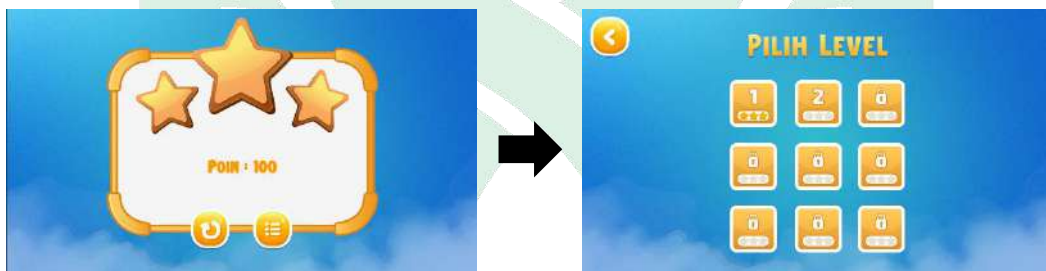

5.15.3 Berpindah ke Pilih Level

Gambar V.30. Hasil Pengujian *Popup* Poin Pada Game

p. Pengujian Pada Menu Pilihan *Quiz*

Tabel V.16. Hasil Pengujian Pada Menu Pilihan *Quiz*

Kasus Dan Hasil Uji				
No.	Aksi/Data Masukan	Yang Diharapkan	Pengamatan	Kesimpulan
5.16.1	Menekan <i>button quiz</i> pilah sampah	Berpindah ke <i>tap to play</i>	Berpindah ke <i>tap to play</i>	Berhasil
5.16.2	Menekan <i>button quiz</i> penghijauan	Berpindah ke <i>tap to play</i>	Berpindah ke <i>tap to play</i>	Berhasil
5.16.3	Menekan <i>button quiz</i> hemat energi	Berpindah ke <i>tap to play</i>	Berpindah ke <i>tap to play</i>	Berhasil

Hasil pengujian di atas ditunjukkan pada gambar di bawah ini:



5.16.1 Berpindah ke *Tap To Play*



5.16.2 Berpindah ke *Tap To Play*



5.16.3 Berpindah ke *Tap To Play*

Gambar V.31. Hasil Pengujian Pada Menu Pilihan *Quiz*

q. Pengujian Pada *Scene Tap to Play Quiz*

Tabel V.17. Hasil Pengujian *Scene Tap to Play Quiz*

Kasus Dan Hasil Uji				
No.	Aksi/Data Masukan	Yang Diharapkan	Pengamatan	Kesimpulan
5.17.1	<i>Tap</i> pada layar	Berpindah ke <i>scene</i> soal <i>quiz</i> pilah sampah	Berpindah ke <i>scene</i> soal <i>quiz</i> pilah sampah	Berhasil

Kasus Dan Hasil Uji				
No.	Aksi/Data Masukan	Yang Diharapkan	Pengamatan	Kesimpulan
5.17.2	Tap pada layar	Berpindah ke <i>scene</i> soal <i>quiz</i> penghijauan	Berpindah ke <i>scene</i> soal <i>quiz</i> penghijauan	Berhasil
5.17.3	Tap pada layar	Berpindah ke <i>scene</i> soal <i>quiz</i> hemat energi	Berpindah ke <i>scene</i> soal <i>quiz</i> hemat energi	Berhasil

Hasil pengujian di atas ditunjukkan pada gambar di bawah ini:



5.17.1 Berpindah ke *Scene* Soal *Quiz* Pilih Sampah

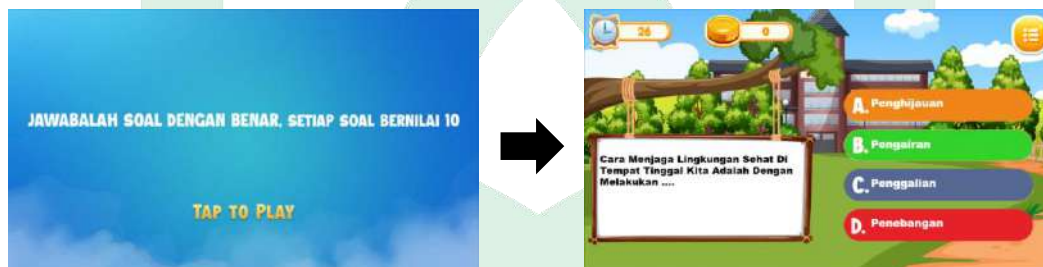

5.17.2 Berpindah ke *Scene* Soal *Quiz* Penghijauan

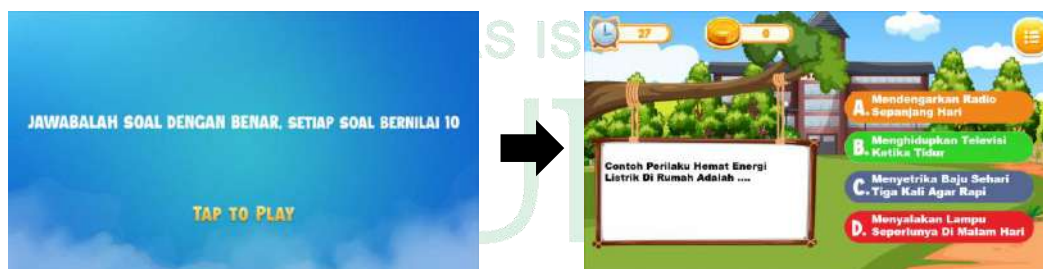

5.17.3 Berpindah ke *Scene* Soal *Quiz* Hemat Energi

Gambar V.32. Hasil Pengujian *Scene Tap to Play Quiz*

r. Pengujian *Popup Pause* Pada *Quiz*Tabel V.18. Hasil Pengujian *Popup Pause* Pada *Quiz*

Kasus Dan Hasil Uji				
No.	Aksi/Data Masukan	Yang Diharapkan	Pengamatan	Kesimpulan
5.18.1	Menekan <i>button resume</i>	Melanjutkan <i>quiz</i>	Melanjutkan <i>quiz</i>	Berhasil
5.18.2	Menekan <i>button restart</i>	Mengulang <i>quiz</i>	Mengulang <i>quiz</i>	Berhasil
5.18.3	Menekan <i>button quit</i>	Berpindah ke pilih <i>quiz</i> .	Berpindah ke pilih <i>quiz</i> .	Berhasil

Hasil pengujian di atas ditunjukkan pada gambar di bawah ini:

5.18.1 Melanjutkan *Quiz*5.18.2 Mengulang *Quiz*5.18.3 Berpindah ke Pilih *Quiz*Gambar V.33. Hasil Pengujian *Popup Pause* Pada *Quiz*

s. Pengujian *Popup* Hasil Pada *Quiz*Tabel V.19. Hasil Pengujian *Popup* Hasil Pada *Quiz*

Kasus Dan Hasil Uji				
No.	Aksi/Data Masukan	Yang Diharapkan	Pengamatan	Kesimpulan
5.19.1	Poin hasil <i>quiz</i>	Poin yang diperoleh sesuai dengan yang terlihat	Poin yang diperoleh sesuai dengan yang terlihat	Berhasil
5.19.2	Menekan <i>button restart</i>	Mengulang <i>quiz</i>	Mengulang <i>quiz</i>	Berhasil
5.19.3	Menekan <i>button menu</i>	Berpindah ke pilih <i>quiz</i>	Berpindah ke pilih <i>quiz</i>	Berhasil

Hasil pengujian di atas ditunjukkan pada gambar di bawah ini:



5.19.1 Poin Yang Diperoleh Sesuai Dengan Yang Terlihat

5.19.2 Mengulang *Quiz*



5.19.3 Berpindah ke Pilih *Quiz*

Gambar V.34. Hasil Pengujian *Popup* Hasil Pada *Quiz*

t. Pengujian Pada Menu Pilihan Wawasan

Tabel V.20. Hasil Pengujian Pada Menu Pilihan Wawasan

Kasus Dan Hasil Uji				
No.	Aksi/Data Masukan	Yang Diharapkan	Pengamatan	Kesimpulan
5.20.1	Menekan <i>button</i> wawasan pilah sampah	Berpindah ke <i>scene</i> materi pilah sampah	Berpindah ke <i>scene</i> materi pilah sampah	Berhasil
5.20.2	Menekan <i>button</i> wawasan penghijauan	Berpindah ke <i>scene</i> materi penghijauan	Berpindah ke <i>scene</i> materi penghijauan	Berhasil
5.20.3	Menekan <i>button</i> wawasan hemat energi	Berpindah ke <i>scene</i> materi hemat energi	Berpindah ke <i>scene</i> materi hemat energi	Berhasil

Hasil pengujian di atas ditunjukkan pada gambar di bawah ini:



5.20.1 Berpindah ke *Scene* Materi Pilah Sampah



5.20.2 Berpindah ke Scene Materi Penghijauan



5.20.3 Berpindah ke Scene Materi Hemat Energi

Gambar V.35. Hasil Pengujian Pada Menu Pilihan Wawasan

u. Pengujian Pada Scene Materi

Tabel V.21. Hasil Pengujian Pada Scene Materi

Kasus Dan Hasil Uji				
No.	Aksi/Data Masukan	Yang Diharapkan	Pengamatan	Kesimpulan
5.21.1	Menekan <i>button</i> menu	Berpindah ke menu pilihan wawasan	Berpindah ke menu pilihan wawasan	Berhasil
5.21.2	Menekan <i>button right</i>	Berpindah ke materi selanjutnya	Berpindah ke materi selanjutnya	Berhasil
5.21.3	Menekan <i>button left</i>	Berpindah ke materi sebelumnya	Berpindah ke materi sebelumnya	Berhasil

Hasil pengujian di atas ditunjukkan pada gambar di bawah ini:



5.21.1 Berpindah ke Scene Menu Pilihan Wawasan



5.21.2 Berpindah ke Materi Selanjutnya

5.21.3 Berpindah ke Materi Sebelumnya

Gambar V.36. Hasil Pengujian Pada Scene Materi

3. Hasil Observasi

Setelah melakukan pengujian *Black-box testing* pada *game* edukasi peduli lingkungan, selanjutnya adalah melakukan pengujian observasi untuk mengetahui secara langsung peningkatan yang di alami oleh anak-anak setelah memainkan *game* edukasi peduli lingkungan. Berikut langkah-langkah yang telah dilakukan dalam proses pengujian observasi:

- a. Dilakukan tes peduli lingkungan terhadap 15 anak-anak tanpa menggunakan *game* edukasi peduli lingkungan.
- b. Dilakukan tes peduli lingkungan terhadap 15 anak-anak dengan menggunakan *game* edukasi peduli lingkungan.
- c. Mencatat data yang digunakan untuk menganalisis.
- d. Melakukan perbandingan terhadap data anak-anak sebelum dan sesudah memainkan *game* edukasi peduli lingkungan.

- e. Membuat tabel perbandingan.
- f. Membuat kesimpulan.

Hasil dari pegujian observasi dapat dilihat pada tabel perbandingan sebelum dan sesudah memainkan *game* edukasi peduli lingkungan sebagai berikut:

Tabel V. 22. Hasil Pengujian Sebelum Memainkan Game Edukasi Peduli Lingkungan

No.	Responden	Penilaian		
		Sampah	Penghijauan	Hemat Energi
1.	M. Afif (12 Tahun)	40	30	60
2	Nurul Hikmah (12 Tahun)	70	50	50
3	Ahmad Daud (11 Tahun)	50	40	40
4	Farhan (12 Tahun)	60	40	30
5	Khaerul Rasyadi (11 Tahun)	30	20	40
6	Alfin (11 Tahun)	40	50	30
7	Hardiyansyah (12 Tahun)	60	40	50
8	Patri Alih Akbar (12 Tahun)	40	60	40
9	Anggun Safitri (12 Tahun)	80	50	70
10	Rahmat Ramadhan (12 Tahun)	60	40	60
11	Anhat (9 Tahun)	30	30	40
12	Alviansyah (10 Tahun)	40	40	30
13	Farhan Aidil Adha. S (9 Tahun)	30	20	50
14	Naila Atifa (11 Tahun)	50	40	60
15	Uswatun Hasanah (8 Tahun)	20	20	30
	Rata-Rata	46,6	38	45,3

Pada tabel V.22 menunjukkan bahwa nilai rata-rata anak-anak sebelum memainkan *game* edukasi peduli lingkungan 46,6 untuk sampah, 38 untuk penghijauan, dan 45,3 untuk hemat energi.

Tabel V. 23. Hasil Pengujian Setelah Memainkan Game Edukasi Peduli Lingkungan

No.	Responden	Penilaian		
		Sampah	Penghijauan	Hemat Energi
1.	M. Afif (12 Tahun)	70	80	100
2.	Nurul Hikmah (12 Tahun)	90	90	80
3.	Ahmad Daud (11 Tahun)	80	70	60
4.	Farhan (12 Tahun)	80	60	70
5.	Khaerul Rasyadi (11 Tahun)	70	60	70
6.	Alfin (11 Tahun)	60	80	80
7.	Hardiyansyah (12 Tahun)	80	100	90
8.	Patri Alih Akbar (12 Tahun)	80	90	80
9.	Anggun Safitri (12 Tahun)	100	90	100
10.	Rahmat Ramadhan (12 Tahun)	70	70	80
11.	Anhat (9 Tahun)	70	50	60
12.	Alviansyah (10 Tahun)	60	70	80
13.	Farhan Aidil Adha. S (9 Tahun)	60	60	70
14.	Naila Atifa (11 Tahun)	80	80	80
15.	Uswatun Hasanah (8 Tahun)	40	50	50
	Rata-Rata	72,6	73,3	76,6

Pada tabel V.23 menunjukkan bahwa nilai rata-rata anak-anak setelah memainkan game edukasi peduli lingkungan mengalami peningkatan dengan rata-rata 72,6 untuk sampah, 73,3 untuk penghijauan, dan 76,6 untuk hemat energi.

Tabel V. 24. Perbandingan Persentase Observasi Awal Dan Observasi Penelitian

No.	Responden	Penilaian Sampah			
		Observasi Awal	Observasi Penelitian	Peningkatan	Keterangan
		Persentase	Persentase		
1.	M. Afif (12 Tahun)	40%	70%	30%	Meningkat

No.	Responden	Penilaian Sampah			
		Observasi Awal	Observasi Penelitian	Peningkatan	Keterangan
		Persentase	Persentase		
2.	Nurul Hikmah (12 Tahun)	70%	90%	20%	Meningkat
3.	Ahmad Daud (11 Tahun)	50%	80%	30%	Meningkat
4.	Farhan (12 Tahun)	60%	80%	20%	Meningkat
5.	Khaerul Rasyadi (11 Tahun)	30%	70%	40%	Meningkat
6.	Alfin (11 Tahun)	40%	60%	20%	Meningkat
7.	Hardiyansyah (12 Tahun)	60%	80%	20%	Meningkat
8.	Patri Alih Akbar (12 Tahun)	40%	80%	40%	Meningkat
9.	Anggun Safitri (12 Tahun)	80%	100%	20%	Meningkat
10.	Rahmat Ramadhan (12 Tahun)	60%	70%	10%	Meningkat
11.	Anhat (9 Tahun)	30%	70	40%	Meningkat
12.	Alviansyah (10 Tahun)	40%	60	20%	Meningkat
13.	Farhan Aidil Adha. S (9 Tahun)	30%	60	30%	Meningkat
14.	Naila Atifa (11 Tahun)	50%	80	30%	Meningkat
15.	Uswatun Hasanah	20%	40	20%	Meningkat

No.	Responden	Penilaian Sampah			
		Observasi Awal	Observasi Penelitian	Peningkatan	Keterangan
		Persentase	Persentase		
	(8 Tahun)				
	Rata-Rata	46,6%	72,6%	26%	Meningkat

No.	Responden	Penilaian Penghijauan			
		Observasi Awal	Observasi Penelitian	Peningkatan	Keterangan
		Persentase	Persentase		
1.	M. Afif (12 Tahun)	30%	80%	50%	Meningkat
2.	Nurul Hikmah (12 Tahun)	50%	90%	40%	Meningkat
3.	Ahmad Daud (11 Tahun)	40%	70%	30%	Meningkat
4.	Farhan (12 Tahun)	40%	60%	20%	Meningkat
5.	Khaerul Rasyadi (11 Tahun)	20%	60%	40%	Meningkat
6.	Alfin (11 Tahun)	50%	80%	30%	Meningkat
7.	Hardiyansyah (12 Tahun)	40%	100%	60%	Meningkat
8.	Patri Alih Akbar (12 Tahun)	60%	90%	30%	Meningkat
9.	Anggun Safitri (12 Tahun)	50%	90%	40%	Meningkat
10.	Rahmat Ramadhan (12 Tahun)	40%	70%	30%	Meningkat
11.	Anhat (9 Tahun)	30%	50%	20%	Meningkat

No.	Responden	Penilaian Penghijauan			
		Observasi Awal	Observasi Penelitian	Peningkatan	Keterangan
		Persentase	Persentase		
12.	Alviansyah (10 Tahun)	40%	70%	30%	Meningkat
13.	Farhan Aidil Adha. S (9 Tahun)	20%	60%	40%	Meningkat
14.	Naila Atifa (11 Tahun)	40%	80%	40%	Meningkat
15.	Uswatun Hasanah (8 Tahun)	20%	50%	30%	Meningkat
	Rata-Rata	38%	73,3%	35,3%	Meningkat

No.	Responden	Penilaian Hemat Energi			
		Observasi Awal	Observasi Penelitian	Peningkatan	Keterangan
		Persentase	Persentase		
1.	M. Afif (12 Tahun)	60%	100%	40%	Meningkat
2.	Nurul Hikmah (12 Tahun)	50%	80%	30%	Meningkat
3.	Ahmad Daud (11 Tahun)	40%	60%	20%	Meningkat
4.	Farhan (12 Tahun)	30%	70%	40%	Meningkat
5.	Khaerul Rasyadi (11 Tahun)	40%	70%	30%	Meningkat
6.	Alfin (11 Tahun)	30%	80%	50%	Meningkat
7.	Hardiyansyah (12 Tahun)	50%	90%	40%	Meningkat
8.	Patri Alih Akbar (12 Tahun)	40%	80%	40%	Meningkat

9.	Anggun Safitri (12 Tahun)	70%	100%	30%	Meningkat
10.	Rahmat Ramadhan (12 Tahun)	60%	80%	20%	Meningkat
11.	Anhat (9 Tahun)	40%	60	20%	Meningkat
12.	Alviansyah (10 Tahun)	30%	80	50%	Meningkat
13.	Farhan Aidil Adha. S (9 Tahun)	50%	70	20%	Meningkat
14.	Naila Atifa (11 Tahun)	60%	80	20%	Meningkat
15.	Uswatun Hasanah (8 Tahun)	30%	50	20%	Meningkat
	Rata-Rata	45,3%	76,6%	31,3%	Meningkat

Berdasarkan hasil pada tabel V.22, rata-rata nilai observasi awal untuk sampah menunjukkan nilai 46,6, penghijauan dengan nilai rata-rata 38, dan hemat energi dengan nilai rata-rata 45,3. Kemudian pada tabel V.23 rata-rata nilai observasi penelitian menunjukkan 72,6 untuk sampah, 73,3 untuk penghijauan, dan 76,6 untuk hemat energi. Hasil skor observasi awal dan observasi penelitian menunjukkan bahwa terdapat perbedaan persentase dengan rata-rata peningkatan sebesar 26% untuk sampah, 35,3% untuk penghijauan, dan 31,3% untuk hemat energi. hal ini berarti bahwa media *game* edukasi peduli lingkungan dapat diterima sebagai salah satu media yang dapat digunakan untuk meningkatkan pengetahuan anak-anak.

Penelitian dan perancangan *game* edukasi peduli lingkungan sebagai media pembelajaran berbasis Android dilakukan karena kurangnya media untuk membantu anak-anak dalam memahami pentingnya lingkungan untuk

kelangsungan hidup umat manusia. Hal ini sesuai dengan hasil observasi sebelum penelitian yang disimpulkan bahwa untuk meningkatkan pengetahuan anak-anak hanya melalui media buku saja. Sehingga peneliti berinisiatif untuk membuat suatu media *game* edukasi yang dapat meningkatkan pengetahuan penggunanya. *Game* ini mengangkat tema peduli lingkungan, dimana terdapat 3 *game* yang dapat di mainkan di antaranya pilah sampah, penghijauan, dan hemat energi. Selain *game* juga terdapat *quiz* dan wawasan agar pengguna dapat melatih dan menambah pengetahuannya.

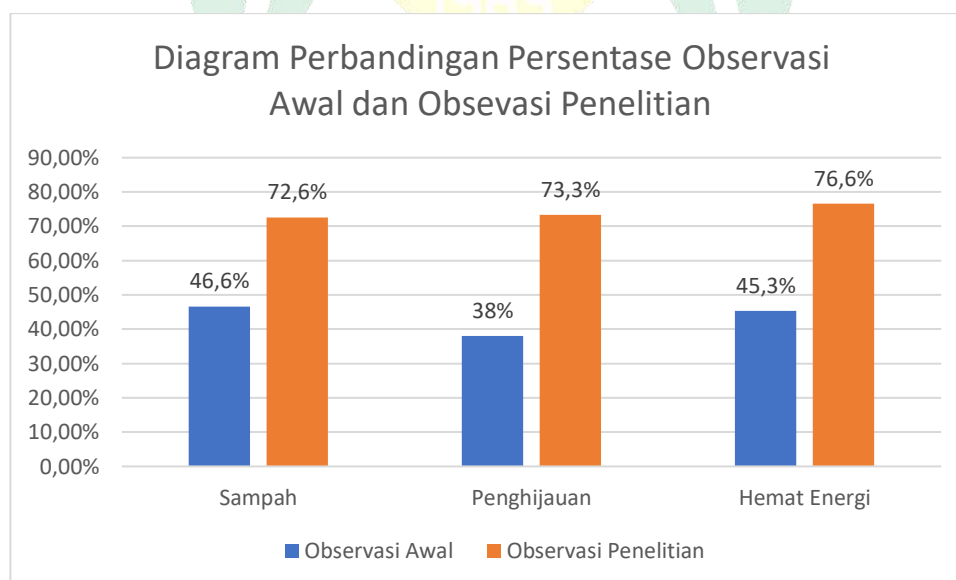

Gambar V. 37. Grafik Peningkatan Pengetahuan Anak Mengenai Sampah, Penghijauan, dan Hemat Energi.

Tujuan utama di buatnya *game* edukasi peduli lingkungan adalah untuk memberikan pembelajaran kepada anak-anak mengenai peduli lingkungan dengan menggunakan teknologi yang sudah berkembang begitu pesat. Pada saat anak-anak memainkan *game* edukasi peduli lingkungan secara bersamaan mereka telah meningkatkan pengetahuan mengenai sampah, penghijauan, dan

hemat energi. Grafik pada gambar V.37 menunjukkan terjadi peningkatan pengetahuan mengenai sampah sebesar 26%, penghijauan sebesar 35,3%, dan hemat energi sebesar 31,3%. Dapat disimpulkan bahwa anak-anak lebih cepat memahami pembelajaran dalam bentuk *game* edukasi karena pada saat anak-anak memainkan aplikasi mereka langsung bisa berinteraksi dengan objek yang ada di dalam *game* dan anak-anak dapat mengulang kembali permainan saat kesulitan dalam menyelesaikan tantangan yang ada.



BAB VI

PENUTUP

A. Kesimpulan

Kesimpulan dari hasil penelitian yang telah dilakukan adalah sebagai berikut:

1. Berdasarkan hasil implementasi dan pengujian *Black-box testing* yang telah dilakukan, dapat disimpulkan bahwa aplikasi berfungsi dengan baik sesuai fungsinya. Aplikasi ini berjalan pada *smartphone* berbasis Android dan pada dasarnya merupakan *game* edukasi.
2. Media *game* edukasi peduli lingkungan terbukti efektif dalam meningkatkan pengetahuan anak-anak. Hal ini dapat terlihat dari adanya peningkatan hasil observasi awal dan observasi penelitian dengan nilai peningkatan sebesar 26% mengenai sampah, penghijauan sebesar 35,3%, dan hemat energi sebesar 31,3%.

B. Saran

Game edukasi ini kedepannya diharapkan dapat memberikan materi yang lebih banyak lagi mengenai peduli lingkungan agar *game* ini bisa lebih bervariasi dan menyenangkan.

DAFTAR PUSTAKA

- Abadi, R. G. (2016). Rancang Bangun Aplikasi Game Fun With Physic Berbasis Android. *Jurnal Fakultas Sains Dan Teknologi UIN Alauddin Makasar*, 100. http://repositori.uin-alauddin.ac.id/638/1/rizky_gita_abadi.pdf
- Afrianto, F. (2019). *Rancang Bangun Game Edukasi Lingkungan, Bagi Anak Seusia Siswa Sd Berbasis Android*. 1–61. https://lib.unnes.ac.id/36956/%0Ahttp://lib.unnes.ac.id/36956/1/5302414075_Optimized.pdf
- Ali, M. (2018). Virtual Reality Manasik Haji Pada Platform Android Menggunakan Google Cardboard. In *Repository.Uinjkt.Ac.Id*. <https://repository.uinjkt.ac.id/dspace/handle/123456789/58954>
- Cahyono, D., & Karina, A. S. (2022). *Desain game edukasi sadar lingkungan berbasis android*. 2, 23–32. <http://riset.unisma.ac.id/index.php/INFOTRON/article/view/15508>
- Ezzeddine, A., & García de Soto, B. (2021). Connecting teams in modular Construction projects using game engine technology. *Automation in Construction*, 132, 103887. <https://doi.org/10.1016/j.autcon.2021.103887>
- GlobalStats. (2022). Mobile Operating System Market Share Indonesia | StatCounter Global Stats. In *Www.Gs.Statcounter.Com*. <https://gs.statcounter.com/os-market-share/mobile/indonesia>
- Hoffmann, 2009, & Aamaral, G. (2009). Undang-Undang Republik Indonesia Nomor 32 Tahun 2009 Tentang Perlindungan Dan Pengelolaan Lingkungan Hidup. *Acta Universitatis Agriculturae et Silviculturae Mendelianae Brunensis*, 369(1), 1689–1699. <http://dx.doi.org/10.1016/j.jsames.2011.03.003%0Ahttps://doi.org/10.1016/j.gr.2017.08.001%0Ahttp://dx.doi.org/10.1016/j.precamres.2014.12.018%0Ahttp://dx.doi.org/10.1016/j.precamres.2011.08.005%0Ahttp://dx.doi.org/10.1080/00206814.2014.902757%0Ahttp://dx>
- Indra, W., & Fitria, Y. (2021). Pengembangan Media Games IPA Edukatif Berbantuan Aplikasi Appsgeyser Berbasis Model PBL untuk Meningkatkan Karakter Peduli Lingkungan Siswa Sekolah Dasar. *Jurnal Edukasi Matematika Dan Sains*, 9(1), 59–66. <https://doi.org/10.25273/jems.v9i1.8654>
- Ithof, M. (2019). Artikel peduli lingkungan. *Jurnal Ilmu Lingkungan*, 2(11), 0–9.
- Kementerian Agama. (2022). Qur-an Kemenag. In *Kementerian Agama, Indonesia* (Vol. 23, p. 29). <https://quran.kemenag.go.id/sura/10%0Ahttps://quran.kemenag.go.id/sura/2>
- Laily, F. N., & Najicha, F. U. (2022). Penegakan Hukum Lingkungan Sebagai Upaya Mengatasi Permasalahan Lingkungan Hidup Di Indonesia. *Wacana Paramarta Jurnal Ilmu Hukum*, 21(2).

- Maharani Putri Siregar, R., & Sudarmilah, E. (2019). *Rancang Bangun Virtual*. VII(1), 49–54.
- Masturi, H., Hasanawi, A., & Hasanawi, A. (2021). *Jurnal Inovasi Penelitian*. *Jurnal Inovasi Penelitian*, 1(10), 1–208.
- Muhammad, A. (2022). Urgensi Pelestarian Lingkungan Hidup Dalam Al-Qur'an. *Jurnal Pillar : Jurnal Kajian Islam Kontemporer*, 13(1), 67–87.
- Muttaqien, K., Sugiarto, & Sarifudin, S. (2019). Upaya Meningkatkan Kesadaran Masyarakat Terhadap Kesehatan Lingkungan Melalui Program Bank Sampah. *Indonesian Journal of Adult and Community Education*, 1(1), 6–10. <https://ejournal.upi.edu/index.php/IJACE/article/view/19997>
- Novita, D. (2021). *Dampak Positif Main Video Games Bagi Anak - KlikDokter*. <https://www.klikdokter.com/ibu-anak/tips-parenting/dampak-positif-main-video-games-bagi-anak>
- Paryatna Gusde. (2018). *Implementasi Linear Congruential Generator Dalam Rancang Bangun Aplikasi Game Peduli Lingkungan*. 2, 1–14.
- Plastik, S., Anwar, A., Manyullei, S., Andhana, A. D., & Amanda, F. (2022). *Edukasi Tentang Pemilihan Sampah Organik, Sampah Anorganik, dan*. 1(2), 256–263.
- Pramiati Purwaningrum. (2019). Upaya Mengurangi Timbulan Sampah Plastik. *Jtl*, 8(2), 141–147.
- Prensky, M. (2018). *Digital Game-Based Learning*. 1(1), 1–4.
- Purwanti, S., Astuti, R., Jaja, J., & Rakhmayudhi, R. (2022). Application of the Multimedia Development Life Cycle (MDLC) Methodology to Build a Multimedia-Based Learning System. *Budapest International Research and Critics Institute (BIRCI-Journal): Humanities and Social Sciences*, 5(1), 2498–2506.
- Raharjo, D. C., & Santi, A. U. P. (2020). Pengaruh Pengetahuan Pengelolaan Sampah Di Sekolah Terhadap Sikap Peduli Lingkungan Siswa Di SDN Batan Indah. *Jurnal Gentala Pendidikan Dasar*, 5(1), 1–11. <https://doi.org/10.22437/gentala.v5i1.9041>
- Solimin. (2019). Pendidikan Karakter Peduli Lingkungan Melalui Kegiatan Pramuka Di Sekolah Dasar Negeri 141 Rejang Lebong.
- Sulistiyawati, W., Sholikhin, R., Afifah, D. S. N., & Listiawan, T. (2021). Peranan Game Edukasi Kahoot! dalam Menunjang Pembelajaran Matematika. *Wahana Matematika Dan Sains: Jurnal Matematika, Sains, Dan Pembelajarannya*, 15(1), 46–57.
- Tamara, R. M. (2019). Peranan Lingkungan Sosial Terhadap Pembentukan Sikap Peduli Lingkungan Peserta Didik Di Sma Negeri Kabupaten Cianjur. *Jurnal Geografi Gea*, 16(1), 44. <https://doi.org/10.17509/gea.v16i1.3467>

Wijaya, Y. D., & Astuti, M. W. (2021). Pengujian Blackbox Sistem Informasi Penilaian Kinerja Karyawan Pt Inka (Persero) Berbasis Equivalence Partitions. *Jurnal Digital Teknologi Informasi*, 4(1), 22. <https://doi.org/10.32502/digital.v4i1.3163>

Windawati, R., & Koeswanti, H. D. (2021). Pengembangan Game Edukasi Berbasis Android untuk Meningkatkan hasil Belajar Siswa di Sekolah Dasar. *Jurnal Basicedu*, 5(2), 1027–1038. <https://doi.org/10.31004/basicedu.v5i2.835>



DAFTAR RIWAYAT HIDUP



Nama saya **Mubarak** lahir di Sinjai pada tanggal 01 Agustus 2000. Anak dari pasangan suami istri bapak **Yusdar** dan ibu **Hadrawati**. Saya anak sulung dari 2 bersaudara, adik saya bernama **Zahwah Ashilah**. Saya memiliki hobi bermain badminton. Saya pertama kali bersekolah di TK Negeri V Sinjai Timur, disana saya bersekolah selama setahun. Setelah lulus dari TK, saya melanjutkan pendidikan di SD Negeri 84 Mangarabombang selama 6 tahun dari tahun 2006 sampai 2012. Setelah lulus saya melanjutkan pendidikan tingkat penengah pertama di SMP Negeri 4 Sinjai Timur selama 3 tahun mulai dari tahun 2012 sampai 2015. Lulus dari SMP saya lanjut pendidikan di SMA Negeri 3 Sinjai, tak terasa waktu berjalan dan pada akhirnya saya lulus SMA pada tahun 2018. Sembari mengisi waktu luang, saya mencari informasi beberapa kampus yang membuka pendaftaran dan pada akhirnya saya menemukan kampus UIN Alauddin Makassar yang buka jalur mandiri. Setelah mendaftar dan mengikuti seleksi jalur mandiri akhirnya saya lulus pada program studi Teknik Informatika Fakultas Sains dan Teknologi. Selama proses penyelesaian studi, saya pernah bergabung sebagai pengurus DEMA Fakultas Sains dan Teknologi, melakukan Praktek Pengalaman Lapangan (PPL) di Bosowa Maros, bergabung di *Study Club* Inready Workgroup (INR), mengikuti organisasi Ikatan Keluarga Mahasiswa Sinjai (IKMS), dan bekerja di Aamirah Media sebagai desainer.

Saya mengambil jurusan Teknik Informatika karena rasa penasaran saya pada dunia teknologi terutama dalam *game* (permainan). Hal itu membuat saya berkeinginan untuk memilih program studi Teknik Informatika untuk mengembangkan bakat dan pengetahuan tentang dunia permainan serta dapat belajar berbagai metode dalam pembuatan permainan yang belum pernah saya ketahui sebelumnya.