

**SISTEM *MONITORING* PERINDANG POHON KAKAO BERDASARKAN
BAYANGANNYA MENGGUNAKAN METODE *PROTOTYPE* BERBASIS
IOT**



SKRIPSI

Diajukan untuk memenuhi salah satu syarat guna mencapai gelar Sarjana
Komputer pada Jurusan Teknik Informatika Fakultas Sains dan Teknologi
UIN Alauddin Makassar

Oleh:

YULIA REZKI

NIM : 60200119028

FAKULTAS SAINS DAN TEKNOLOGI

UIN ALAUDDIN MAKASSAR

2024

PERNYATAAN KEASLIAN SKRIPSI

Saya yang bertanda tangan dibawah ini:

Nama : Yulia Rezki

NIM : 60200119028

Tempat/Tanggal Lahir : Ulu Tedong, 19 Desember 2001

Jurusan : Teknik Informatika

Fakultas/Program : Sains dan Teknologi

Judul : Sistem *Monitoring* Perindang Pohon Kakao
Berdasarkan Bayangannya Menggunakan Metode
Prototype Berbasis IoT

Menyatakan dengan sebenarnya bahwa skripsi yang saya tulis ini benar merupakan hasil karya saya sendiri. Jika di kemudian hari terbukti bahwa ini merupakan duplikasi, tiruan, plagiat, atau dibuat oleh orang lain, sebagian atau seluruhnya, maka skripsi dan gelar yang diperoleh karenanya batal demi hukum.

Gowa, 5 Februari 2024

Penyusun,

Yulia Rezki

NIM: 60200119028

PERSETUJUAN UJIAN SKRIPSI (MUNAQSYAH)

Dewan pembimbing penulisan proposal skripsi saudara Yulia Rezki, NIM: 60200119028, mahasiswa Jurusan Teknik Informatika (TI) Fakultas Sains dan Teknologi Universitas Islam Negeri (UIN) Alauddin Makassar, setelah dengan seksama meneliti dan mengoreksi naskah skripsi yang bersangkutan dengan judul, "**Sistem Monitoring Perindang Pohon Kakao Berdasarkan Bayangannya Menggunakan Metode Prototype Berbasis IoT**", memandang bahwa skripsi tersebut telah memenuhi syarat-syarat ilmiah dan dapat disetujui untuk diajukan dalam sidang **Ujian Skripsi (Munaqasyah)**.

Demikian persetujuan ini diberikan untuk proses selanjutnya.

Gowa, 5 Februari 2024

Pembimbing I



Asep Indra Svahvadi, S.Kom., M.Kom.
NIP. 19881209 201903 1 013

Pembimbing II

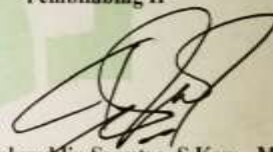

Wahyuddin Saputra, S.Kom., M.T.
NIP. 0914059102

Diketahui oleh:

Ketua Prodi TI,



Mustikasari, S.Kom., M.Kom.

NIP.19781106 200604 2 001

PENGESAHAN SKRIPSI

Skripsi yang berjudul "*Sistem Monitoring Perindang Pohon Kakao Berdasarkan Bayangannya Menggunakan Metode Prototype Berbasis IoT*" yang disusun oleh Yulia Rezki, NIM: 60200119028, mahasiswa Program Studi Teknik Informatika Fakultas Sains dan Teknologi UIN Alauddin Makassar, telah diuji dan dipertahankan dalam sidang Ujian Skripsi Munaqasyah yang diselenggarakan pada Hari Senin, tanggal 5 Februari 2024 M, dinyatakan telah dapat diterima sebagai salah satu syarat untuk memperoleh gelar Sarjana dalam Ilmu Teknik Informatika, Jurusan Teknik Informatika.

Gowa, 5 Februari 2024

DEWAN PENGUJI:

Nomor 238 Tahun 2024

Ketua Sidang : Dr. Fatmawati Nur, S.Si., M.Si.

Sekretaris Sidang: Hariani, S.Kom., M.Kom.

DEWAN PENGUJI:

1. Dr. Ir. A. Muhammad Syafar, S.T., M.T., IPM.

2. Dirhamzah, S.Pd.I., M.Pd.I.

3. Asep Indra Syahyadi, S.Kom., M.Kom.

4. Wahyuddin Saputra, S.Kom., M.T.

Disahkan Oleh:

Dekan FST UIN Alauddin Makassar,

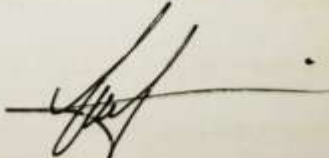
Ar. Fahmyddin A'raaf Taubid, ST., M. Arch., Ph.D., IAL

NIP. 19760610 200604 1 004

KATA PENGANTAR

Tiada kata yang pantas penulis ucapkan selain puji syukur kehadirat Allah Swt. atas berkat dan Rahmat-Nya sehingga penulis dapat menyelesaikan skripsi ini sebagai syarat lulus pada Universitas Islam Negeri Makassar Jurusan Teknik Informatika Fakultas Sains Dan Teknologi.

Dalam pelaksanaan penelitian sampai pembuatan skripsi ini, ada banyak sekali hambatan dan kesulitan yang dihadapi. Tetapi berkat keteguhan dan kesabaran penulis akhirnya skripsi ini dapat diselesaikan juga. Rasa terima kasih yang mendalam kepada Ayahanda **Mustamin** dan Ibunda **Nuraeda** yang selalu memberikan doa, kasih sayang dan dukungan baik moral maupun material agar terselesainya skripsi penulis. Melalui kesempatan ini, penulis menyampaikan rasa terima kasih yang sebesar-besarnya dan penghargaan yang setinggi-tingginya kepada :

1. Prof. H. Hamdan Juhannis, M.A., Ph.D. selaku Rektor Universitas Islam Negeri Alauddin Makassar yang telah memberikan kebijakan-kebijakan membangun UIN Alauddin Makassar agar lebih berkualitas sehingga dapat bersaing dengan universitas lain.
2. Ar. Fahmyddin A'raaf Tauhid, ST., M.Arch., Ph.D., IAI selaku Dekan Fakultas Sains dan Teknologi UIN Alauddin Makassar, beserta Wakil Dekan I, Wakil Dekan II, Wakil Dekan III, dan seluruh staf administrasi yang telah memberikan berbagai fasilitas kepada kami selama masa pendidikan.
3. Ibu Mustikasari, S.Kom.,M.Kom. selaku Ketua Jurusan Teknik

Informatika yang telah membantu selama pengerjaan skripsi ini.

4. Bapak Asep Indra Syahyadi, S.Kom., M.Kom. Selaku pembimbing I dan Bapak Wahyuddin Saputra, S.Kom., M.T. Selaku pembimbing II yang telah membimbing dan membantu penulis untuk mengembangkan pemikiran dalam penyusunan skripsi ini hingga selesai.
5. Bapak Dr. Ir. A. Muhammad Syafar, S.T., M.T., IPM. Selaku penguji I dan Bapak Dirhamzah, S.Pd.I., M.Pd.I. Selaku penguji II yang telah membimbing dan membantu penulis untuk mengembangkan pemikiran dalam penyusunan skripsi ini hingga selesai.

Tiada balasan yang dapat penulis berikan selain doa semoga Allah Swt. menerima amal baiknya dan memberi imbalan yang lebih baik atas jerih payahnya serta selalu memberikan perlindungan kepada-Nya. Aamiin

Penulis menyadari sepenuhnya bahwa skripsi ini jauh dari kesempurnaan, oleh karena itu penulis sangat mengharapkan saran dan kritik pembaca untuk perbaikan di masa yang akan datang. Akhirnya hanya kepada Allah Swt. penulis berserah diri dan semoga skripsi ini bermanfaat bagi penulis dan semua pihak pada umumnya.

Gowa, 5 Februari 2024
Penyusun

Yulia Rezki

NIM: 60200119028

DAFTAR ISI

SAMPUL	i
PERNYATAAN KEASLIAN SKRIPSI	ii
PERSETUJUAN UJIAN SKRIPSI (MUNAQSYAH)	Error! Bookmark not defined.
PENGESAHAN SKRIPSI	Error! Bookmark not defined.
KATA PENGANTAR	v
DAFTAR ISI	vii
DAFTAR GAMBAR	ix
DAFTAR TABEL	x
ABSTRAK	xi
BAB I PENDAHULUAN	1
A. Latar Belakang Masalah	1
B. Rumusan Masalah.....	9
C. Fokus Penelitian dan Deskripsi Fokus.....	9
D. Kajian Pustaka	10
E. Tujuan dan Kegunaan penelitian	14
BAB II TINJAUAN TEORITIS	16
A. Kajian Integritas Keilmuan.....	16
B. Pohon Kakao.....	17
C. LAI (<i>Leaf Area Indeks</i>).....	19
D. Sistem <i>Monitoring</i>	21
D. <i>Prototype</i>	22
E. Photoresistor	23
F. Mikrokontroler	24
G. <i>Multiplexer</i>	26
H. IOT (<i>Internet of Things</i>)	26
BAB III METODOLOGI PENELITIAN	27
A. Jenis dan Lokasi Penelitian.....	27
B. Pendekatan Penelitian.....	27
C. Sumber Data	27
D. Metode Pengumpulan Data	28

E. Instrumen Penelitian	29
F. Teknik Pengolahan Data dan Analisis Data	29
G. Metode Perancangan.....	31
H. Teknik Pengujian Sistem	32
BAB IV ANALISIS PERANCANGAN SISTEM.....	35
A. Perancangan Diagram Blok Sistem	35
B. Perancangan Perangkat Keras.....	37
C. Perancangan Perangkat Lunak.....	38
BAB V IMPLEMENTASI DAN PENGUJIAN SISTEM.....	43
A. Implementasi Sistem.....	43
B. Hasil Pengujian Sistem.....	45
C. Hasil Penerapan Sistem	59
BAB VI PENUTUP	69
A. Kesimpulan	69
B. Saran	70
DAFTAR PUSTAKA	72
DAFTAR LAMPIRAN	75
DAFTAR RIWAYAT HIDUP	76



DAFTAR GAMBAR

Gambar II. 1 Pohon Kakao.....	19
Gambar II. 2 Sensor Cahaya LDR	24
Gambar II. 3 Modul ESP32.....	25
Gambar II. 4 <i>Multiplexer</i>	26
Gambar III. 1 Analisis Kebutuhan Sistem	31
Gambar III. 2 Perancangan Perangkat Keras.....	32
Gambar IV. 1 Diagram Blok Sistem	35
Gambar IV. 2 Skema Rangkaian Perangkat Keras Aplikasi	37
Gambar IV. 3 <i>Use Case Diagram</i>	38
Gambar IV. 4 <i>Activity Diagram</i>	39
Gambar IV. 6 <i>Flowchart</i> Sistem	40
Gambar IV. 7 <i>Interface Home</i> Telegram.....	41
Gambar IV. 8 <i>Interface Bot</i> Telegram	42
Gambar V. 1 Perancangan Perangkat Keras.....	43
Gambar V. 2 <i>Interface Home</i> Telegram	44
Gambar V. 3 <i>Interface Bot</i> Telegram.....	45
Gambar V. 4 Bagan Pengujian Sistem	46
Gambar V. 5 Hasil Pengujian Komponen	47
Gambar V. 6 Pengujian Konektivitas.....	48
Gambar V. 7 Penerapan Sistem.....	59
Gambar V. 8 Perbandingan Matahari Normal dan Mendung.....	64
Gambar V. 9 Notifikasi Pemangkas	68



DAFTAR TABEL

Tabel V. 1 Pengujian Komponen	46
Tabel V. 2 Biaya Perangkat Keras	53
Tabel V. 3 Instrumen <i>Usability Testing</i> Menggunakan SUS	54
Tabel V. 4 Skala Likert	56
Tabel V. 5 Interpretasi <i>SUS Score</i>	56
Tabel V. 6 Hasil <i>Usability Testing</i>	57
Tabel V. 7 Data Intensitas Cahaya Semua Sisi Pohon Kakao.....	61
Tabel V. 8 Kategori Bayangan	62
Tabel V. 9 Pengujian Pengaruh Bayangan.....	66
Tabel V. 10 Pengujian Jam-Jam Tertentu	67

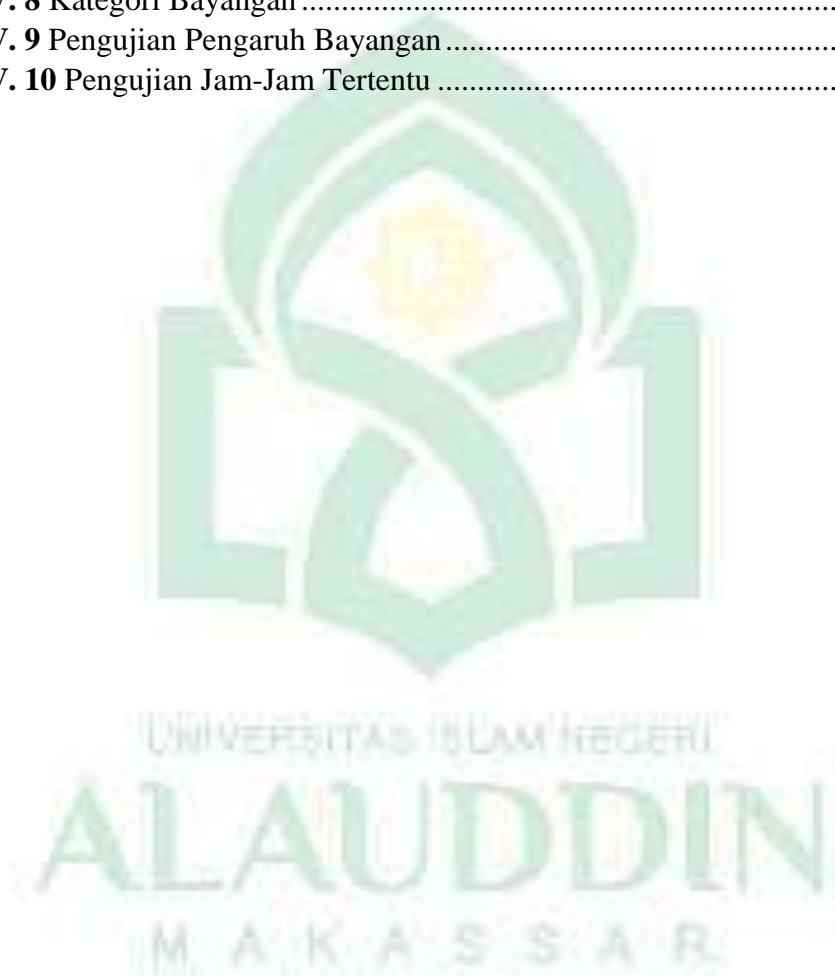

ABSTRAK

Nama : Yulia Rezki
NIM : 60200119028
Jurusan : Teknik Informatika
Judul : **Sistem *Monitoring* Perindang Pohon Kakao Berdasarkan Bayangannya Menggunakan Metode *Prototype* Berbasis IOT**

Untuk meningkatkan produktivitas pohon kakao, diperlukan tindakan pemeliharaan tanaman, di antaranya adalah melakukan pemangkasan. Ada ketidakpastian tentang kapan dan bagaimana caranya pangkas untuk memastikan manfaat terbesar bagi petani. Pada kakao, pemangkasan diperlukan karena mempengaruhi peningkatan hasil, terdiri dari menghilangkan cabang yang sakit, bentuknya buruk, dan tidak diinginkan yang bersaing nutrisi dengan cabang produktif. Serta pemangkasan bertujuan untuk memacu pertumbuhan bunga dan buah.

Tujuan utama penelitian ini untuk membantu petani mengetahui kondisi pohon kakao dan tingkat intensitas cahaya matahari di pohon kakao berbasis IoT. Jenis penelitian yang digunakan adalah kualitatif dengan metode pengumpulan data wawancara dan observasi. Penelitian ini menggunakan pendekatan studi kasus yaitu pendekatan untuk menggali informasi yang mendetail tentang fenomena yang sedang dipelajari.

Berdasarkan analisis yang telah dilakukan terhadap sistem *monitoring* perindang pohon kakao berdasarkan bayangannya yang menggunakan metode *prototype* berbasis IoT dapat disimpulkan bahwa implementasi sistem berbasis IoT memberikan kontribusi signifikan dalam meningkatkan pemantauan dan manajemen pohon kakao. Petani dapat dengan mudah memperoleh informasi mengenai tingkat intensitas cahaya pada sisi-sisi tertentu. Selain itu, sistem juga memberikan notifikasi melalui bot telegram jika terdeteksi adanya nilai intensitas cahaya yang melebihi ambang batas tertentu, akan memberikan peringatan dini kepada petani untuk melakukan pemangkasan. Berdasarkan *usability testing* yang dilakukan oleh petani kakao, didapatkan nilai tertinggi skor SUS adalah 84% dan skor SUS terendah adalah 76%. Secara keseluruhan, total skor (rata-rata) adalah 79% yang termasuk dalam kategori bagus.

Kata Kunci: *Pohon Kakao, Pemangkasan, Prototype, IoT*

BAB I

PENDAHULUAN

A. *Latar Belakang Masalah*

Tanaman kakao (*Theobroma cacao, L.*) merupakan buah tropis yang produksinya terkonsentrasi terutama di Provinsi Los Ríos, Guayas, Manabí dan Sucumbíos di Ekuador. Dua jenis kakao ditanam di negara ini termasuk Kakao CCN-51 dan yang disebut Kakao Nasional. Kakao telah dikonsolidasikan di seluruh dunia sebagai sistem produksi komersial yang penting karena merupakan bahan baku dalam makanan, kosmetik dan farmasi industri (Villamar-Torres and Jazayeri, 2022). Selain itu, kompatibilitasnya dengan pembangunan berkelanjutan diakui karena sifatnya sebagai spesies abadi dan produksi di bawah sistem *agroforestri*. Di Amerika Latin, Ekuador adalah penghasil kakao utama dengan luas lahan budidaya 590.579 ha dan hasil almond sebesar 0,62 pertahun. Di sisi lain, Ekuador dianggap sebagai salah satunya eksportir kakao utama di Amerika Selatan dan produsen pertama kakao berkualitas tinggi biji kakao kelas “halus” di dunia (Syafaat, A., Bakhtiar, Rakhmat, J, 2018).

Saat ini, tanaman kakao dibudidayakan di seluruh dunia, terutama di negara-negara tropis seperti Indonesia, Pantai Gading, Ghana, Nigeria, dan Kamerun. Kakao masih menjadi bahan baku penting untuk industri makanan, khususnya dalam produksi coklat dan produk-produk coklat lainnya. Di Indonesia, kakao pertama kali diperkenalkan ke wilayah Sulawesi Utara oleh bangsa Spanyol pada awal abad ke-16 Masehi. Dari sana, tanaman kakao menyebar ke seluruh penjuru Indonesia dan mulai ditanam secara serius pada

dekade 1970-an. Saat ini, Indonesia telah menjadi negara penghasil kakao terbesar ketiga di dunia, setelah Pantai Gading dan Ghana, dengan total produksi mencapai 600 ribu ton pada tahun 2021. Kontribusi penghasil kakao di Indonesia untuk dunia relatif kecil dibandingkan dengan beberapa negara penghasil kakao terbesar seperti Pantai Gading, Ghana, dan Nigeria. Menurut data dari *International Cocoa Organization* (ICCO), pada tahun 2021, Indonesia memproduksi sekitar 600.000 metrik ton biji kakao, atau sekitar 6,5% dari total produksi kakao dunia. Meskipun demikian, Indonesia tetap menjadi produsen kakao yang penting di Asia dan memiliki potensi untuk meningkatkan produksi dan kualitas biji kakao, sehingga dapat memperkuat posisinya sebagai produsen kakao yang lebih signifikan di tingkat global. Produksi kakao di Indonesia terpusat di beberapa wilayah, antara lain Sulawesi, Sumatera Utara, Jawa Barat, Papua, Kalimantan Timur, dan Sumatera Barat. Sulawesi Selatan, khususnya, menonjol sebagai daerah penghasil kakao dengan produksi sekitar 113.366 ton, yang membuatnya menjadi penyumbang terbanyak ketiga dari total produksi kakao di Indonesia. Luas total area perkebunan kakao di Sulawesi Selatan mencapai 201.216 hektar, dengan Kabupaten Luwu Utara dan Kabupaten Luwu menjadi daerah utama penghasil kakao di provinsi tersebut (Fatmawati et al, 2019).

Kakao tidak hanya menjadi komoditas yang mampu memberikan penghasilan yang stabil sepanjang tahun bagi petani, tetapi juga menawarkan potensi keuntungan yang baik. Praktik budidaya kakao tidak terbatas pada monokultur. Sebaliknya, tanaman ini dapat ditanam bersama dengan tanaman lain dalam pola tumpangsari atau sebagai tanaman penayang. Pendekatan ini

memberikan keuntungan ganda bagi petani, memungkinkan diversifikasi hasil tanaman dan meningkatkan keseimbangan ekosistem perkebunan.. Namun saat ini, produktivitas tanaman kakao rata-rata di Indonesia masih relatif rendah, yaitu sekitar 0,5-1 ton biji kakao per hektar per tahun. Namun, potensi produktivitas tanaman kakao yang baik dapat mencapai antara 2-3 ton biji kakao per hektar per tahun. Untuk mencapai potensi produktivitas yang lebih tinggi, dibutuhkan upaya-upaya seperti penggunaan bibit unggul, teknik budidaya yang baik, pengelolaan lahan yang optimal, dan penggunaan pupuk dan pestisida yang tepat. Selain itu, faktor lain seperti iklim, air, jenis tanah, dan praktek manajemen pertanian yang baik juga dapat mempengaruhi produktivitas tanaman kakao (Angela and Efendi 2018).

Peningkatan produktivitas tanaman kakao yang signifikan dapat memberikan manfaat yang besar bagi petani dan industri kakao secara keseluruhan, termasuk meningkatkan pendapatan petani, meningkatkan ketersediaan biji kakao untuk diproses, serta membantu menjaga keberlanjutan produksi kakao yang berkelanjutan di masa depan (Marwa, 2020).

Nabi Muhammad saw. mengajarkan umatnya untuk menjalani kehidupan dunia ini dengan seimbang dan penuh tanggung jawab. Beliau mendorong umat Islam untuk mencari ilmu dan bekerja keras untuk mencapai kesejahteraan hidup di dunia, sekaligus tetap menjaga keseimbangan spiritual.

Dalam konteks pertanian dan tumbuhan biji-bijian, Nabi Muhammad saw. juga memberikan petunjuk dan ajaran tentang pentingnya berkebun dan bercocok tanam. Beliau menekankan nilai-nilai keberlanjutan dan keseimbangan ekologi

dalam memanfaatkan sumber daya alam. Nabi Muhammad saw. mengajarkan umatnya untuk menjadi pelindung alam dan menjaga keseimbangan ekosistem, termasuk dalam penanaman tanaman biji-bijian.

Nabi Muhammad saw. juga memberikan contoh nyata dalam keseharian hidupnya terkait pertanian dan tumbuhan. Beliau mendorong praktik-praktik pertanian yang berkelanjutan dan ramah lingkungan. Pandangan Nabi Muhammad saw. terkait dunia mencerminkan pentingnya menjaga lingkungan dan sumber daya alam sebagai amanah dari Allah Swt. Oleh karena itu, dalam bercocok tanam tanaman biji-bijian, umat Islam diajarkan untuk bersikap bijaksana, adil, dan penuh rasa tanggung jawab terhadap alam dan sesama manusia.

Informasi mengenai manfaat tanaman/tumbuhan telah dijelaskan sebagaimana firman Allah Swt. dalam QS. Abasa/80:27-30 sebagai berikut:

فَأَنْبَتْنَا فِيهَا حَبًّا^{٢٧} وَعِنَبًا وَقَضْبًا^{٢٨} وَزَيْتُونًا وَنَخْلًا^{٢٩} وَحَدَاقٍ غُلْبًا^{٣٠}

Terjemahnya:

“Lalu, Kami tumbuhkan biji-bijian, dan anggur dan sayur-sayuran, dan zaitun dan pohon kurma, dan kebun-kebun (yang) rindang,” (Qur’an Kemenag, 2023).

Tafsir ilmi menjelaskan ayat di atas bahwa tumbuhan, bersama semua ciptaan Allah di bumi dan alam semesta, pada dasarnya mempunyai dua fungsi kunci. Pertama, tumbuhan, bersama dengan segala yang diciptakan oleh Allah, memiliki peran yang mendasar dalam ibadah. Mereka dianggap sebagai tanda keagungan dan kekuasaan-Nya, membutuhkan pengamatan, penghormatan, dan rasa syukur dari umat manusia. Pemanfaatan dan perlindungan terhadap tumbuhan menjadi bagian dari tanggung jawab manusia untuk mengekspresikan

penghargaan dan ketaatan kepada Sang Pencipta. Kedua, tumbuhan juga memberikan manfaat nyata bagi manusia dan alam semesta secara keseluruhan. Fungsi ekologis tumbuhan, seperti penyediaan oksigen, pemurnian udara, dan dukungan terhadap kehidupan hewan, menciptakan keseimbangan ekosistem yang mendukung kelangsungan hidup. Selain itu, tumbuhan menyediakan sumber pangan, bahan bangunan, dan berbagai manfaat lainnya yang menjadi karunia Allah kepada umat manusia. Dengan memahami dan menghargai kedua fungsi ini, manusia diharapkan dapat menjalani kehidupan yang seimbang dan bertanggung jawab dalam memanfaatkan ciptaan Allah. Tumbuhan merupakan makhluk hidup yang memiliki hak dan kewajiban yang unik, serta tunduk pada perintah Allah dengan cara yang mungkin tidak sepenuhnya dapat dipahami oleh manusia. Keberadaan tumbuhan di bumi ini diarahkan untuk memberikan manfaat bagi kesejahteraan manusia (Lajnah Pentashihan Mushaf Al-Qur'an, 2011).

Kabupaten Bulukumba mencatat diri sebagai salah satu daerah yang memiliki potensi besar dalam produksi kakao. Tanaman kakao telah menjadi primadona di antara usaha pertanian lainnya bagi para petani di wilayah tersebut. Meskipun begitu, pola budidaya kakao yang umumnya masih bersifat tradisional di kalangan masyarakat, dengan hanya sebagian kecil yang menerapkan teknik budidaya yang optimal. Situasi ini berdampak negatif pada produktivitas rendah dan kualitas produk kakao yang dihasilkan.

Guna meningkatkan produktivitas kakao, langkah pemeliharaan tanaman perlu diterapkan, dan salah satu aspek kunci dari pemeliharaan tersebut adalah proses pemangkasan. Salah satu manajemen umum praktik yang diterapkan pada

kakao adalah pemangkasan, yang mengubah luas daun dan mempengaruhi variabel vegetatif, reproduktif, dan produksi. Ini juga menunjukkan bahwa ada ketidakpastian tentang kapan dan bagaimana caranya pangkas untuk memastikan manfaat terbesar bagi petani. Pada kakao, pemangkasan diperlukan karena mempengaruhi peningkatan hasil dan arsitektur pohon yang baik, terdiri dari menghilangkan cabang yang sakit, bentuknya buruk, dan tidak diinginkan yang bersaing nutrisi dengan cabang produktif dan memungkinkan penyerapan nutrisi yang lebih baik dari tanah, yang baik dan masuknya cahaya yang mendukung pembentukan iklim mikro yang tidak menguntungkan bagi hama dan penyakit. Salah satu dari keuntungan pemangkasan juga untuk merangsang perkembangan tunas baru dan memperbaharui peralatan fotosintesis tanaman, dengan harapan menyeimbangkan pertumbuhan vegetatif dengan pertumbuhan reproduksi, sehingga menjamin pertumbuhan yang lebih besar produktivitas dan kualitas gabah (Angela and Efendi, 2019).

Pemangkasan merupakan tindakan yang diterapkan dalam perkebunan kakao dengan tujuan mengoptimalkan nilai *Leaf Area Index* (LAI) dan mengutamakan pemangkasan pada ranting sebagai fokus utama. Hal ini bertujuan agar tanaman kakao dapat mencapai tingkat produksi yang optimal dan berkelanjutan. Pengaruh positif dari pemangkasan meliputi penurunan kelembaban di kebun, menciptakan iklim mikro yang sehat, peningkatan produksi yang signifikan, serta kontribusi dalam pengendalian penyakit tanaman kakao. Pemangkasan dapat dilakukan dalam berbagai bentuk, termasuk pemangkasan bentuk untuk membentuk kerangka tanaman, pemangkasan pemeliharaan guna

menjaga kerangka tanaman dan menghilangkan cabang yang sakit, serta pemangkasan produksi yang bertujuan untuk merangsang pertumbuhan bunga dan buah.

Bayangan memainkan peran penting dalam mengukur intensitas cahaya. Bayangan dapat menghasilkan perbedaan intensitas cahaya pada area tertentu, tergantung pada sejauh mana bayangan tersebut menutupi sumber cahaya. Intensitas cahaya, yang diukur dalam satuan candela (cd), mengacu pada jumlah cahaya yang dipancarkan atau diterima dalam suatu ruang dalam suatu arah tertentu.

Bayangan dapat memengaruhi intensitas cahaya dengan menyebabkan penurunan jumlah cahaya yang mencapai permukaan tertentu. Ketika objek atau bayangan menutupi sebagian atau seluruh sumber cahaya, intensitas cahaya pada area tertentu dapat berkurang. Oleh karena itu, dalam pengujian dengan adanya bayangan dan tanpa bayangan, perbedaan intensitas cahaya yang dihasilkan dapat memberikan wawasan tentang sejauh mana bayangan mempengaruhi penyebaran cahaya.

Satuan candela digunakan untuk mengukur intensitas cahaya pada suatu titik dalam suatu arah tertentu. Dalam konteks penelitian ini, satuan candela dapat memberikan ukuran kuantitatif tentang seberapa terang atau redup intensitas cahaya yang diukur pada berbagai kondisi, seperti saat adanya bayangan atau pada waktu yang berbeda (Tricahyono and Kholis, 2018).

Sistem *monitoring* adalah suatu proses yang melibatkan pengumpulan dan analisis informasi berdasarkan indikator yang telah ditetapkan secara sistematis

dan berkelanjutan terkait dengan suatu kegiatan atau program. *Monitoring* dapat diartikan sebagai kesadaran terhadap informasi yang diinginkan, dan pemantauan pada tingkat tinggi dilakukan untuk membuat pengukuran sepanjang waktu yang mencerminkan pergerakan menuju atau menjauh dari tujuan yang telah ditetapkan. Melalui sistem *monitoring*, informasi yang diperoleh dapat memberikan gambaran tentang status evaluasi yang sedang berlangsung, baik itu untuk memeriksa proses suatu objek maupun untuk mengevaluasi kondisi atau kemajuan yang telah dicapai dalam mencapai hasil yang diharapkan (D. Sasmoko, 2019).

Metode *prototyping* adalah suatu pendekatan dalam pengembangan perangkat lunak yang melibatkan pembentukan model perangkat lunak. *Prototype* ini merupakan versi awal dari tahap tertentu dalam sistem perangkat lunak yang berfungsi sebagai representasi visual dari ide, memungkinkan eksperimen terhadap desain, mengidentifikasi potensi masalah, dan mencari solusi untuk menyelesaikan permasalahan yang mungkin timbul (Yoko, Adwiya, dan Nugraha 2019). Model prototipe yang digunakan dalam sistem memberikan pengguna pemahaman yang lebih baik mengenai tahapan sistem yang sedang dikembangkan. Dengan adanya prototipe, pengguna dapat melihat secara langsung bagaimana sistem akan beroperasi (Widyanto et al, 2020).

Melihat teknologi yang ada pada saat ini serta masalah yang dihadapi oleh para petani kakao yaitu pemangkasan pohon kakao yang masih kurang diperhatikan maka sangat tepat jika ada solusi yang dilakukan untuk mengatasi hal tersebut sehingga penulis mengambil judul “ **Sistem Monitoring Perindang** ”

Pohon Kakao Berdasarkan Bayangannya Menggunakan Metode *Prototype* Berbasis IOT “. Oleh karena itu penelitian ini diharapkan dapat membantu dalam meningkatkan kualitas hasil panen kakao.

B. Rumusan Masalah

Berdasarkan latar belakang yang dimaksudkan di atas, maka dapat dirumuskan permasalahan yakni bagaimana membantu petani untuk mengetahui kondisi pohon kakao berdasarkan bayangannya melalui intensitas cahaya matahari di pohon kakao berbasis *Internet of Things* (IoT)?.

C. Fokus Penelitian dan Deskripsi Fokus

Dalam penyusunan tugas akhir, diperlukan pemahaman yang jelas terhadap fokus pembahasan agar tidak terlalu meluas. Hal ini dapat dijelaskan dengan menetapkan fokus penelitian sebagai berikut:

1. Objek penelitian ini adalah pohon kakao.
2. Bahasa pemrograman yang digunakan yaitu C++.
3. Sistem ini *memonitoring* perindang pohon kakao berbasis IoT.
4. Menggunakan metode *prototype*.
5. Target pengguna sistem ini adalah petani kakao.

Dengan tujuan memudahkan pemahaman, menyajikan gambaran yang jelas, dan mencapai kesamaan persepsi antara penulis dan pembaca, maka diuraikan deskripsi fokus yang sesuai dengan variabel dalam penelitian ini sebagai berikut:

1. Guna mempertahankan peningkatan produktivitas pohon kakao, diperlukan tindakan pemeliharaan tanaman, yang salah satu aspeknya

adalah melibatkan proses pemangkasan. pemangkasan diperlukan karena mempengaruhi peningkatan hasil dan arsitektur pohon yang baik dan memungkinkan penyerapan nutrisi yang lebih baik dari tanah, yang baik dan masuknya cahaya yang mendukung pembentukan iklim mikro.

2. Bahasa pemrograman yang digunakan yaitu C++ dengan menggunakan *library* Arduino IDE.
3. Sistem ini akan *memonitoring* kondisi pohon kakao menggunakan sensor cahaya. Data yang di dapat dari sensor cahaya di proses di mikrokontroler, kemudian mikrokontroler mengirim data ke telegram menggunakan API bot telegram. Sehingga petani dapat mendapatkan notifikasi dari telegram. Tinggi pohon kakao yang akan di *monitoring* 2-3 meter.
4. Metode *prototyping* merupakan suatu pendekatan pengembangan sistem di mana suatu model awal dibangun, diuji, dan kemudian diperbaiki sejalan dengan kebutuhan hingga mencapai hasil yang dapat diterima untuk sistem atau produk yang lengkap. Proses ini melibatkan iterasi yang berulang, melibatkan percobaan dan umpan balik antara pengembang dan pengguna.
5. Sistem ini akan membantu petani dalam memantau kondisi pohon kakao mereka dan membantu petani kakao dalam meningkatkan produktivitas tanaman kakao terutama dalam hal pemangkasan.

D. Kajian Pustaka

Pada bagian ini, beberapa penelitian sebelumnya yang relevan dengan penelitian yang sedang dilakukan akan diidentifikasi untuk menyoroti inti permasalahan yang telah diteliti. Beberapa peneliti yang dimaksud mencakup:

Penelitian yang dilakukan oleh Aprilian, (2019) dengan judul “*Prototype Sistem Monitoring Tanaman Padi Berbasis Internet Of Things (IoT)*”. Tujuan penelitian ini adalah untuk mengembangkan sebuah sistem *monitoring* tanaman padi yang dapat dipantau secara *real-time*, sistem ini dirancang untuk memantau kondisi tanaman padi seperti tingkat kelembaban tanah, suhu udara, kelembaban udara, dan tingkat keasaman tanah secara terus-menerus. Hal ini memungkinkan petani atau pengelola lahan pertanian untuk mengetahui kondisi tanaman padi secara akurat dan cepat sehingga dapat mengambil tindakan yang tepat jika ditemukan masalah pada tanaman. Dengan menggunakan metode cakupan pernyataan, hasil pengujian *whitebox* mencapai 78,02% terkait dengan perangkat pemantauan dan situs web. Kesamaan antara penelitian ini dengan penelitian sebelumnya terletak pada penerapan metode *prototyping* berbasis *Internet of Things (IoT)*. Namun, perbedaan signifikan antara penelitian sebelumnya dan penelitian ini terletak pada variabel yang diamati pada penelitian sebelumnya, variabel yang diperhatikan melibatkan tingkat kelembaban tanah, suhu udara, kelembaban udara, dan tingkat keasaman tanah pada tanaman padi. Sedangkan pada penelitian ini variabel yang diamati adalah intensitas cahaya, pada area bayangan yang dihasilkan oleh perindang pohon kakao.

Penelitian yang dilakukan oleh Romdloni, Alfita, and Nahari, (2018) dengan judul “*Prototype Sistem Monitoring dan Pengendalian Pintu Air Otomatis Sebagai Peringatan Dini Bahaya Banjir Berbasis Internet Of Things*”. Tujuan penelitian ini untuk mengembangkan sebuah sistem yang dapat memantau tinggi muka air sungai secara *real-time* dan secara otomatis mengendalikan pintu air

untuk mengurangi risiko banjir di daerah yang terdampak. Sistem ini dirancang menggunakan sensor untuk memantau tinggi muka air sungai dan mikrokontroler untuk mengendalikan pintu air. Dari hasil pengujian, ditemukan tingkat akurasi kesalahan sensor pada jarak 3, bersama dengan rata-rata waktu pengiriman data (*Publish*) ke *broker* sebesar 0.77921 mikrodetik, dan waktu pengiriman ke *pushbullet* sebesar 2.115 detik. Kesamaan antara penelitian ini dan penelitian sebelumnya terletak pada penggunaan sistem pemantauan dan penerapan metode *prototyping* berbasis *Internet of Things* (IoT). Namun, perbedaan utama antara penelitian sebelumnya dan penelitian ini adalah fokus penelitian sebelumnya yang tertuju pada sistem pemantauan dan pengendalian pintu air secara otomatis sebagai peringatan dini terhadap bahaya banjir, dengan variabel yang diamati adalah tinggi muka air sungai.

Penelitian yang dilakukan oleh Tricahyono and Kholis, (2018) dengan judul “*Sistem Monitoring Intensitas Cahaya dan Daya Pada Dual Axis Solar Tracking System Berbasis IoT*”. Tujuan penelitian ini adalah untuk memperoleh informasi tentang efisiensi energi dari sistem pelacakan matahari otomatis dan memberikan data yang dapat digunakan untuk optimasi sistem agar dapat menghasilkan daya yang lebih efisien. Hasil dari penelitian ini menunjukkan bahwa sistem yang telah dikembangkan dapat menggerakkan panel surya sesuai dengan arah datangnya sumber cahaya. Dalam sistem *monitoring*, sensor mampu membaca data dengan rata-rata kesalahan di bawah 5%, dengan nilai 3,92% untuk pembacaan tegangan, 3,84% untuk pembacaan arus, 0.42% untuk pembacaan daya, dan 0.36% untuk pembacaan intensitas cahaya. Sistem ini juga mampu

menampilkan data tersebut setiap ± 15 detik. Persamaan antara penelitian ini dan penelitian sebelumnya terletak pada tujuan keduanya, yaitu memonitor dan mengumpulkan data yang terkait dengan variabel tertentu. Namun, perbedaan utama antara penelitian sebelumnya dan penelitian ini terletak pada variabel yang diamati pada penelitian sebelumnya, yang berbeda dengan variabel yang diobservasi dalam penelitian ini. Penelitian sebelumnya memantau intensitas cahaya dan daya yang dihasilkan oleh panel surya, sedangkan penelitian ini memantau intensitas cahaya pada area bayangan yang dihasilkan oleh perindang pohon kakao.

Penelitian yang dilakukan oleh Renaningtias and Apriliani, (2021) dengan judul “*Penerapan Metode Prototype Pada Pengembangan Sistem Informasi Tugas Akhir Mahasiswa*”. Tujuan penelitiannya yaitu untuk memperbaiki kekurangan dari metode pengembangan sistem informasi tradisional yang bersifat linear dan terkesan statis, dengan cara memperkenalkan konsep pengembangan sistem informasi yang bersifat dinamis dan terus menerus diupdate melalui pembuatan *prototype* yang berulang-ulang. Hasil penelitian menunjukkan bahwa dengan mengembangkan sistem informasi untuk tugas akhir mahasiswa, proses manajemen pengelolaan tugas akhir menjadi lebih efektif bagi admin, dosen pembimbing, dan mahasiswa. Kesamaan antara penelitian ini dan penelitian sebelumnya terletak pada penggunaan metode *prototyping* dalam pengembangan sistem dan penerapan teknologi *Internet of Things* (IoT) untuk mendukung sistem yang dikembangkan. Namun, perbedaan utama antara penelitian sebelumnya dan penelitian ini adalah fokus penelitian sebelumnya pada pengembangan sistem

informasi tugas akhir mahasiswa yang efektif dan efisien, dengan penekanan pada kebutuhan pengguna dan pengembangan prototipe yang dinamis.

E. Tujuan dan Kegunaan penelitian

1. Tujuan Penelitian

Tujuan utama dari penelitian ini adalah untuk membantu petani mengetahui kondisi pohon kakao berdasarkan bayangannya melalui intensitas cahaya matahari di pohon kakao berbasis IoT.

2. Manfaat Penelitian

Diharapkan dengan penelitian ini dapat diambil beberapa manfaat yang mencakup dua hal pokok berikut:

a. Teoritis

- 1) Meningkatkan pemahaman tentang bagaimana teknologi IoT dapat digunakan untuk mengoptimalkan produksi kakao, khususnya dalam hal penanganan perindang pohon kakao.
- 2) Menambah pengetahuan tentang cara kerja sensor dan perangkat IoT, serta bagaimana memanfaatkannya dalam mengoptimalkan produksi kakao.

b. Praktis

- 1) Mengoptimalkan produksi kakao dengan mengurangi jumlah perindang yang tumbuh di bawah naungan pohon kakao, sehingga tanaman kakao dapat tumbuh lebih optimal dan produksi dapat meningkat.

- 2) Memudahkan petani kakao dalam mengawasi perindang pohon kakao berdasarkan bayangannya, sehingga dapat mempercepat deteksi dan penanganan permasalahan yang muncul pada tanaman kakao.
- 3) Meningkatkan efisiensi waktu dan biaya dalam proses pemantauan perindang pohon kakao berdasarkan bayangannya, karena dapat dilakukan secara otomatis oleh sistem *monitoring* berbasis IoT.



BAB II

TINJAUAN TEORITIS

A. *Kajian Integritas Keilmuan*

Informasi mengenai air dan pepohonan yang rindang serta biji-bijian yang dapat dipanen telah dijelaskan oleh Allah Swt. dalam al-Qur'an surah Qaf/50:9 sebagai berikut:

وَنَزَّلْنَا مِنَ السَّمَاءِ مَاءً مُّبْرَكًا فَأَنْبَتْنَا بِهِ جِبْتٍ وَحَبِّ

الْحَصِيدِ

Terjemahnya:

“Kami turunkan dari langit air yang diberkahi, lalu Kami tumbuhkan dengannya kebun-kebun dan biji-bijian yang dapat dipanen.” (Qur'an Kemenag, 2023).

Tafsir Ilmi menjelaskan ayat di atas peran tumbuhan sebagai makanan bagi manusia. Tumbuhan dan air dibahas secara bersama karena keduanya saling terkait dan tidak dapat dipisahkan. Tumbuhan hanya dapat hidup di lingkungan bumi yang memiliki ketersediaan air sebagai sumber kehidupan utama. Kehadiran air menjadi fondasi yang mendukung pertumbuhan tumbuhan, menjadikan pepohonan tumbuh subur, serta menghasilkan buah atau biji-bijian yang dapat dipanen (Lajnah Pentashihan Mushaf Al-Qur'an, 2011).

Dalam ayat ini, Allah Swt. menjelaskan bahwa Dia menciptakan air untuk tumbuhan dengan tujuan untuk menyuburkan tanaman tersebut. Keberadaan air memberikan banyak manfaat bagi tumbuhan, seperti memberikan sumber fotosintesis. Proses fotosintesis terbagi menjadi dua tahap utama, yang pertama

adalah tahap terang. Pada tahap ini, pigmen hijau klorofil yang terdapat dalam tylakoid kloroplas menangkap energi cahaya matahari. Energi ini digunakan untuk memisahkan elektron dari molekul air melalui fotolisis air, menghasilkan oksigen sebagai produk sampingan. Elektron yang terlepas digunakan dalam tahap selanjutnya, yakni tahap gelap atau siklus Calvin. Tahap ini berlangsung di stroma kloroplas dan melibatkan serangkaian reaksi kimia yang memanfaatkan karbon dioksida untuk membentuk molekul organik, termasuk glukosa. Dalam kedua tahap ini, peran air sangat krusial. Air menjadi sumber elektron yang diperlukan untuk menggantikan yang hilang dalam fotolisis air pada tahap terang, dan juga berperan dalam transportasi nutrisi dan karbon dioksida selama proses. Cahaya matahari, sebagai sumber energi, diperlukan untuk menginisiasi dan mendukung tahap terang dalam fotosintesis, sementara air menjadi salah satu bahan utama yang digunakan oleh tumbuhan untuk menghasilkan makanan dan oksigen. Selama fotosintesis, transportasi nutrisi air berperan dalam mengangkut nutrisi dari tanah ke seluruh bagian tumbuhan. Air yang diambil oleh akar membawa bersama mineral-mineral dan nutrisi yang larut didalamnya, kemudian diangkut melalui xilem ke seluruh bagian tumbuhan, pertumbuhan sel dan jaringan air membantu dalam pembentukan sel dan jaringan baru dalam tumbuhan (Angela and Efendi, 2019).

B. Pohon Kakao

Tanaman kakao merupakan tanaman tahunan yang berasal dari Amerika Selatan dan umumnya dibudidayakan di daerah tropis. Sejarah penanaman kakao di Indonesia dimulai ketika bangsa Spanyol memperkenalkannya di Minahasa,

Sulawesi Utara, pada tahun 1560. Pada periode tahun 1825-1838, Indonesia telah mengekspor sekitar 92 ton kakao dari pelabuhan Manado ke Filipina. Meskipun kakao Indonesia memiliki kualitas yang sebanding dengan hasil pasar dunia, fermentasi yang baik oleh petani dapat meningkatkan cita rasa kakao, bahkan dapat menyamai kualitas kakao dari Ghana. Keunggulan kakao Indonesia terletak pada sifatnya yang tidak mudah meleleh, sehingga sangat cocok digunakan untuk proses blending. Perkebunan kakao di Indonesia mengalami pertumbuhan pada tahun 2016, dengan luas areal perkebunan kakao mencapai 1,72 juta hektar..

Dari segi status pengusahaannya, mayoritas perkebunan kakao pada tahun 2016 dioperasikan oleh perkebunan rakyat, mencapai sekitar 1,68 juta hektar atau sekitar 97,55%. Sementara itu, perkebunan swasta mengusahakan sekitar 27,34 ribu hektar (1,59%), dan perkebunan besar milik negara hanya mencakup sekitar 14,79 ribu hektar (0,86%) (Arya,Bima,Senna, 2020). Biji kakao Indonesia merupakan komoditas perdagangan yang berkontribusi pada penerimaan devisa negara. Keunggulan kakao Indonesia terletak pada sifatnya yang memiliki titik leleh tinggi, kandungan lemak coklat, dan kemampuan menghasilkan bubuk kakao dengan mutu yang tinggi. Kualitas produk akhir kakao, termasuk aspek fisik, cita rasa, kebersihan, dan keseragaman, sangat dipengaruhi oleh perlakuan yang diterapkan pada setiap tahapan proses produksinya (Hatmi and Rustijarno, 2012).



Gambar II. 1 Pohon Kakao (Sumber: Fatmawati et al, 2019)

C. LAI (Leaf Area Indeks)

Indeks Luas Daun (*Leaf Area Index, LAI*) adalah pengukuran numerik yang digunakan untuk menggambarkan seberapa banyak daun yang hadir di dalam suatu tanaman atau hutan. LAI dihitung dengan mengukur luas daun yang berada di permukaan tanah dan membaginya dengan luas permukaan tanah yang sama. LAI digunakan sebagai indikator produktivitas tanaman, penyerapan karbon, dan penyerapan air dalam lingkungan tanaman. Sementara LAI mengukur seberapa banyak daun yang hadir dalam suatu tanaman, Indeks Luas Daun (*Leaf Area Index*) atau sering disingkat sebagai ILD adalah ukuran yang lebih spesifik dan detail yang mengukur jumlah daun dan luas permukaan daun dari tanaman tertentu dalam suatu area tertentu (Parente 2017). ILD biasanya dihitung dengan menggunakan rumus matematika yang lebih kompleks dan mengambil kalkulasi dari ukuran daun dan jumlah daun di tanaman tersebut. Satuan pengukuran LAI adalah dimensi tanpa satuan (*unitless*) karena LAI merupakan perbandingan antara luas daun dengan luas lahan tempat tanaman tersebut tumbuh. LAI biasanya diukur dengan mengambil contoh daun dari tanaman yang ditumbuhkan

pada suatu luas lahan, kemudian daun tersebut diukur luasnya dengan menggunakan perangkat seperti *leaf area* meter, dan hasil pengukuran tersebut dihitung untuk mendapatkan nilai LAI. Namun, terdapat beberapa satuan yang dapat digunakan sebagai referensi dalam pengukuran LAI, antara lain m^2/m^2 (meter persegi per meter persegi) dan m^2/ha (meter persegi per hektar). Satuan m^2/m^2 mengacu pada perbandingan antara luas daun dengan luas lahan dalam satuan meter persegi, sedangkan satuan m^2/ha mengacu pada perbandingan antara luas daun dengan luas lahan dalam satuan hektar ($1 \text{ ha} = 10.000 \text{ m}^2$). LAI umumnya dihitung dengan menggunakan instrumen khusus yang disebut dengan LAI meter, yang biasanya mengukur intensitas cahaya yang jatuh pada permukaan tanah dan permukaan daun di atasnya. Data dari LAI meter kemudian digunakan untuk menghitung LAI dengan menggunakan rumus yang telah ditentukan (Palareti et al. 2016).

LAI penting untuk diukur karena ia dapat memberikan informasi penting tentang produktivitas tumbuhan atau hutan, siklus karbon, dan penyerapan air oleh tanaman atau hutan. LAI juga dapat digunakan untuk memprediksi produktivitas pertanian dan pengaruh perubahan iklim pada ekosistem. Dalam pengukuran LAI, semakin tinggi nilai LAI, semakin banyak daun yang ada di permukaan tanah, sehingga dapat menunjukkan produktivitas yang lebih baik. Namun, LAI yang terlalu tinggi juga dapat mengganggu pertumbuhan tanaman dan mengurangi penetrasi cahaya yang diperlukan untuk fotosintesis (Badriyah Rushayati, Hutan Kota dan Jasa Lingkungan, and Konservasi Sumberdaya Hutan dan Ekowisata, 2012).

D. Sistem Monitoring

Monitoring adalah suatu proses yang melibatkan pengumpulan dan analisis informasi berdasarkan indikator yang telah ditetapkan secara sistematis dan berkelanjutan terkait dengan suatu kegiatan atau program. Tujuan dari *monitoring* adalah untuk memungkinkan pengambilan tindakan korektif guna penyempurnaan program atau kegiatan selanjutnya. Dalam konteks ini, *monitoring* diartikan sebagai pemantauan yang mencakup kesadaran terhadap informasi yang ingin diketahui. Pemantauan pada tingkat tinggi dilakukan untuk membuat pengukuran sepanjang waktu yang mencerminkan pergerakan menuju atau menjauh dari tujuan yang telah ditetapkan (Al Muhtadi and Junaedi, 2021). *Monitoring* memberikan informasi terkait status dan tren melalui pengukuran dan evaluasi yang dilakukan secara berulang dari waktu ke waktu. Proses pemantauan umumnya dilakukan dengan tujuan khusus, baik untuk memeriksa proses dan objek tertentu, maupun untuk mengevaluasi kondisi atau kemajuan menuju tujuan tertentu dalam manajemen. *Monitoring* juga dapat dilakukan untuk mengawasi efek tindakan yang diambil, termasuk tindakan yang bertujuan untuk mempertahankan manajemen yang sedang berlangsung (Safitri, 2019). Proses *monitoring* adalah kegiatan rutin yang melibatkan pengumpulan data dan pengukuran kemajuan terhadap objektif program. Fokus *monitoring* adalah pada perubahan dalam proses dan hasil yang dihasilkan. Terdapat beberapa tujuan dari proses *monitoring*, yaitu:

1. Mengkaji sejauh mana kegiatan yang telah dilaksanakan sesuai dengan rencana yang telah ditetapkan.

2. Mengidentifikasi masalah yang muncul sehingga dapat segera diatasi.
3. Menilai apakah pola kerja dan manajemen yang digunakan sudah tepat untuk mencapai tujuan kegiatan.
4. Mengetahui hubungan antara kegiatan dan tujuan untuk mendapatkan ukuran kemajuan yang jelas.
5. Menyesuaikan kegiatan dengan perubahan lingkungan, tanpa mengalami penyimpangan dari tujuan yang telah ditetapkan (Rahmanto et al, 2020).

D. Prototype

Sebuah *prototype* merupakan representasi fisik yang berfungsi sebagai model kerja dari suatu sistem atau subsistem. *Prototype* ini berperan sebagai versi awal dari sistem atau komponen, memberikan gambaran singkat tentang kebutuhan, dan menjadi dasar untuk pengembangan versi selanjutnya (Purnomo, 2017). *Prototype* dapat diwujudkan dalam berbagai bentuk, baik berupa model kertas maupun model berbasis komputer. Proses pengembangan *prototype* ini dikenal sebagai *prototyping*, dan umumnya melibatkan beberapa langkah berikut:

1. Pengumpulan dan analisis kebutuhan.
2. Perancangan cepat sistem atau komponen.
3. Pembangunan *prototype* berdasarkan perancangan tersebut.
4. Evaluasi prototipe oleh konsumen atau pihak yang berkepentingan.
5. Revisi desain dan *prototype* berdasarkan umpan balik dari evaluasi.
6. Jika konsumen tidak puas dengan *prototype*, langkah ke-5 diulang.
7. Jika konsumen puas dengan *prototype*, pengembangan produk dalam skala besar dapat dimulai (Fridayanthie, Haryanto, and Tsabitah, 2021).

E. Photoresistor

LDR (*Light Dependent Resistor*) atau Fotoresistor adalah komponen yang sensitif terhadap cahaya. Ketika terkena cahaya, resistansinya mengalami perubahan. Nilai resistansi LDR dapat berubah dalam rentang yang luas, dimana nilai resistansinya menurun saat tingkat cahaya meningkat. Pada kondisi gelap, resistansi LDR dapat mencapai beberapa megaohm, sedangkan dalam kondisi cahaya terang, resistansinya turun hingga beberapa ratus ohm. Karena variasi tahanan yang besar ini, LDR sangat fleksibel dan banyak digunakan dalam berbagai sirkuit elektronik.

Sensitivitas LDR juga bergantung pada panjang gelombang cahaya yang diterimanya. Cara kerja LDR relatif sederhana untuk dipahami tanpa memerlukan penjelasan yang rumit. Arus listrik terbentuk oleh pergerakan elektron dalam suatu material. Konduktor yang baik memiliki banyak elektron bebas yang dapat bergerak dalam arah tertentu di bawah pengaruh perbedaan potensial. Sebaliknya, isolator dengan resistansi tinggi memiliki sedikit elektron bebas, sehingga sulit untuk membuat mereka bergerak dan mengalirkan arus. LDR mengikuti prinsip ini, di mana perubahan intensitas cahaya mempengaruhi jumlah elektron bebas yang bergerak di dalamnya, sehingga menyebabkan perubahan resistansi (Utama et al, 2018).



Gambar II. 2 Sensor Cahaya LDR (Sumber: Arduino.cc)

F. Mikrokontroler

Mikrokontroler adalah sebuah perangkat elektronik berukuran kecil yang terdiri dari CPU (*Central Processing Unit*), RAM (*Random Access Memory*), ROM (*Read-Only Memory*), *input/output (I/O) ports*, dan perangkat lainnya yang dibutuhkan untuk menjalankan suatu program. *Mikrokontroler* digunakan untuk mengontrol suatu sistem atau perangkat secara otomatis dengan menggunakan program yang telah ditentukan. *Mikrokontroler* memiliki keunggulan dalam ukuran yang kecil dan hemat energi, sehingga cocok untuk digunakan dalam perangkat-perangkat kecil dan *portable* yang memerlukan penghematan energi. Selain itu, kemampuan untuk menjalankan program yang telah ditentukan juga memungkinkan untuk membuat suatu sistem otomatis yang lebih kompleks (Rahmanto et a, 2020).

ESP32 adalah modul mikrokontroler terintegrasi dengan fitur lengkap dan kinerja tinggi, merupakan pengembangan dari modul WiFi populer, ESP8266. Modul ini memiliki dua prosesor komputasi, satu untuk mengelola jaringan WiFi dan Bluetooth, serta satu untuk menjalankan aplikasi. Dengan memori RAM yang cukup besar, ESP32 dapat menyimpan data dengan baik.

ESP32 dilengkapi dengan fitur-fitur seperti TCP/IP, HTTP, dan FTP. Modul ini juga memiliki kemampuan pemrosesan sinyal analog, dukungan untuk sensor, serta perangkat masukan/keluaran (I/O) digital. Dukungan untuk konektivitas Bluetooth membuatnya dapat digunakan untuk mengendalikan perangkat yang terhubung dengan Bluetooth. Modul ini sangat cocok untuk proyek-proyek IoT dan dapat dengan mudah terhubung ke jaringan internet.

ESP32 dapat digunakan dalam proyek-proyek yang membutuhkan pemrosesan sinyal analog dan perangkat I/O digital. Tersedia dalam bentuk modul terpisah atau papan sirkuit terpadu (PCB) yang siap digunakan, ESP32 mudah digunakan dan mendukung pengembangan aplikasi. Modul ini dikembangkan oleh *Espressif Systems* dan menawarkan fitur lengkap serta kinerja yang baik dengan kemampuan terhubung ke internet secara mudah melalui jaringan WiFi. ESP32 juga dapat berkomunikasi dengan perangkat lain dan mendukung berbagai protokol komunikasi seperti TCP/IP dan Bluetooth. Modul ini dapat diprogram menggunakan bahasa pemrograman C atau C++ (Efimov and Salama, 2012).



Gambar II. 3 Modul ESP32 (Sumber: Arduino.cc)

G. Multiplexer

Multiplexer adalah rangkaian digital yang terdiri dari gerbang logika berkecepatan tinggi. Komponen ini memiliki jalur input, terminal pengendali, dan jalur output disebut juga dengan istilah data *selector* atau perangkat pemilih data karena bekerja seperti saklar *rotary*, memisahkan sinyal *multiplex*, memrosesnya, dan menghubungkannya menjadi satu jalur output.

Multiplexer mampu menggabungkan sinyal input, baik analog maupun digital dengan kecepatan rendah, untuk kemudian dipilih dan ditransmisikan melalui jalur output. Proses ini menghasilkan kombinasi logika dengan kecepatan yang lebih tinggi. Pemilihan jalur output sesuai dengan logika awal dapat dilakukan setelah penggabungan dan pemrosesan sinyal. Dengan demikian, *multiplexer* berfungsi sebagai perangkat yang memungkinkan penggabungan dan pemilihan sinyal input dengan efisiensi tinggi (Jaya, Murti, and Mayasari, 2018).

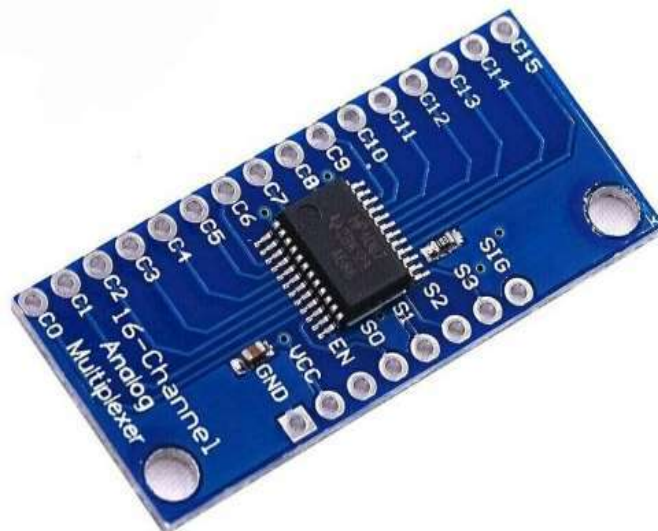

Gambar II. 4 *Multiplexer* (Sumber: Arduino.cc)

H. IOT (*Internet of Things*)

Internet of Things (IoT) adalah tren baru dalam dunia teknologi yang berpotensi menjadi salah satu perkembangan besar di masa depan. Konsep ini bertujuan untuk memperluas manfaat konektivitas internet yang terus-menerus, mengintegrasikan benda fisik dan virtual melalui pemanfaatan pengumpulan data dan kemampuan komunikasi. Dengan IoT, benda-benda fisik di dunia nyata dapat berkomunikasi satu sama lain melalui jaringan dan internet, membuka potensi baru untuk berbagai aplikasi dan inovasi (Persada Sembiring et al, 2022) .



BAB III

METODOLOGI PENELITIAN

A. Jenis dan Lokasi Penelitian

Dalam penelitian ini, metode yang digunakan adalah metode kualitatif dengan pengumpulan data. Pilihan metode ini dipertimbangkan karena dianggap sangat sesuai dengan topik penelitian, memungkinkan penulis untuk menjaga fokus penelitian sesuai dengan fakta yang ditemukan di lapangan. Adapun lokasi penelitian dilakukan di Dusun Masagena, Desa Bontoharu, Kec. Rilau Ale, Kab. Bulukumba.

B. Pendekatan Penelitian

Penelitian ini menggunakan pendekatan studi kasus yaitu pendekatan yang memfokuskan pada pemahaman mendalam tentang satu atau beberapa kasus tertentu untuk menggali informasi yang mendetail tentang fenomena yang sedang dipelajari.

C. Sumber Data

Pada penelitian ini, sumber data diperoleh dari observasi secara langsung di daerah yang menjadi tempat penelitian yaitu Dusun Masagena, Desa Bontoharu, Kec. Rilau Ale, Kab. Bulukumba. Dengan mencari informasi pada beberapa masyarakat yang merupakan para petani kakao. Selain itu data diperoleh dari internet dan artikel terkait penelitian.

D. Metode Pengumpulan Data

1. Observasi

Observasi dilakukan dengan cara pengamatan langsung di daerah tempat penelitian yaitu di Dusun Masagena, Desa Bontoharu, Kec. Rilau Ale, Kab. Bulukumba. Dari hasil observasi, diperoleh data yang berkaitan dengan penelitian yang akan dilakukan, termasuk data informasi terkait pohon kakao dan kendala yang dihadapi oleh para petani.

2. Wawancara

Wawancara merupakan teknik pengumpulan data yang dilakukan secara langsung melalui pertemuan tatap muka antara pengumpul data dan narasumber atau sumber data, yang kemudian dilakukan tanya jawab untuk memperoleh informasi yang dibutuhkan. Wawancara dilakukan dengan narasumber yaitu Harding, Mustamin, Edi, dan Makmur yang mengelolah tanaman pohon kakao di Dusun Masagena, Desa Bontoharu, Kec. Rilau Ale, Kab. Bulukumba.

3. Studi Literatur

Studi literatur adalah metode pengumpulan data yang dilakukan melalui membaca literatur-literatur seperti jurnal, buku, skripsi, *e-book*, dan *website*/blog yang relevan dengan data yang dibutuhkan. Dalam penelitian ini, penulis memilih studi literatur untuk mendapatkan pemahaman yang lebih dalam terhadap sumber-sumber informasi tersebut.

E. Instrumen Penelitian

Terdapat dua bagian instrumen yang digunakan dalam penelitian, yakni:

1. Perangkat keras (*Hardware*)

Perangkat keras yang digunakan pada penelitian terdapat beberapa Komponen, yaitu:

- a. Laptop Acer one 14
- b. *Processor intel Core i3-5005U (2.0 GHz, 3MB L3 Chache)*
- c. Ram 8 GB
- d. SSD berkapasitas 258 GB
- e. *Photoresistor*
- f. *Mikrokontroller*
- g. Smartphone

2. Perangkat Lunak (*Software*)

- a. Arduino IDE
- b. C++
- c. Telegram

F. Teknik Pengolahan Data dan Analisis Data

1. Teknik Pengolahan Data

Adapun Metode pengolahan data dalam penelitian ini yaitu:

- a. *Mapping* (pemetaan data) dalam konteks pengolahan data mengacu pada proses pemetaan atau penugasan nilai dari satu set data ke dalam format atau representasi lainnya. Pemetaan data dapat digunakan dalam berbagai konteks, termasuk pemetaan geografis, pemodelan

data, visualisasi data, dan banyak lagi. Pemetaan data dari sensor cahaya dapat membantu dalam menganalisis dan memahami pola, distribusi, atau perubahan intensitas cahaya dalam suatu area tertentu. Dengan memetakan data cahaya ke dalam format yang lebih terstruktur atau representasi visual, dapat memvisualisasikan, menganalisis, dan menggabungkan data dengan data lain. Pemetaan data cahaya dapat memungkinkan dilakukan pemetaan spasial, seperti memetakan intensitas cahaya di peta atau sistem koordinat tertentu. juga dapat memetakan data cahaya ke waktu untuk melihat pola dan tren perubahan intensitas cahaya seiring waktu.

- b. Akuisisi Data Mulai dengan mengumpulkan data dari sensor cahaya. Data tersebut bisa berupa nilai intensitas cahaya yang diukur pada titik-titik tertentu di sekitar area yang diamati. Sensor cahaya dapat menghasilkan keluaran dalam berbagai format, seperti nilai analog atau digital yang mencerminkan tingkat kecerahan atau intensitas cahaya yang terdeteksi.

2. Analisis Data

Teknik analisis data bertujuan untuk menguraikan dan memecahkan masalah berdasarkan data yang diperoleh. Dalam penelitian ini, penulis memilih menggunakan metode analisis data kualitatif. Analisis data kualitatif merupakan prosedur penelitian yang menghasilkan data deskriptif berupa kata-kata tertulis atau lisan dari orang-orang dan perilaku yang dapat diamati.

G. Metode Perancangan

Metode penelitian yang diterapkan pada studi ini adalah model *prototyping* yang merupakan metode proses pembuatan sistem yang terstruktur, dengan beberapa tahap yang harus dilalui dalam pembuatannya. Jika pada tahap akhir terungkap bahwa sistem yang telah dibuat masih belum sempurna atau memiliki kekurangan, maka sistem akan dievaluasi kembali dan dapat melalui proses pengembangan dari awal. (Aprilian, 2019). Pada penelitian ini terdapat terdapat dua metode perancangan sistem yaitu *hardware* dan *software* yang akan dijelaskan sebagai berikut :

1. Analisis Kebutuhan sistem

Pada tahap ini, peneliti melakukan deskripsi mengenai apa yang harus dilakukan oleh sistem untuk memenuhi kebutuhan informasi ketika diimplementasikan, termasuk input, proses, dan output.



Gambar III. 1 Analisis Kebutuhan Sistem

2. Analisis Perangkat Keras

Secara umum perancangan perangkat keras pada penelitian ini digambarkan pada gambar di bawah ini.

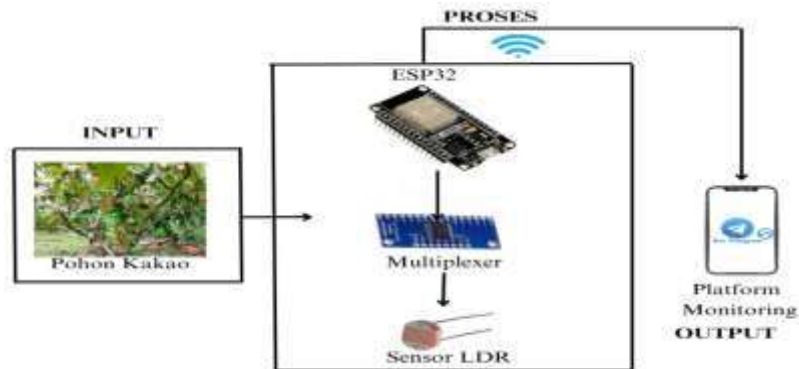

Gambar III. 2 Perancangan Perangkat Keras

Pada proses perangkat keras terdapat rangkaian yang menggambarkan proses pengukuran intensitas cahaya pada tanaman kakao. Berikut adalah penjelasan singkatnya :

1. Pada proses pertama sensor cahaya mengukur intensitas cahaya di sekitar pohon kakao. Sensor ini berupa sensor foto dioda atau sensor LDR (*Light Dependent Resistor*) yang menghasilkan sinyal listrik berdasarkan intensitas cahaya yang diterimanya
2. Kemudian data hasil ukur pada sensor cahaya di kirim ke Mikrokontroler bertindak sebagai otak dari sistem *monitoring*. Mikrokontroler menerima sinyal dari sensor cahaya dan melakukan pemrosesan data. Ini juga mengontrol interaksi dengan komponen lainnya dalam sistem.
3. Data hasil dari proses mikrokontroler di kirim sebagai notifikasi ke telegram.

H. Teknik Pengujian Sistem

Pengujian sistem merupakan hal yang sangat penting untuk mendeteksi kesalahan atau kekurangan dalam sistem yang dibangun. Oleh karena itu, untuk memastikan bahwa sistem berjalan sesuai dengan hasil yang diharapkan, teknik pengujian yang digunakan pada sistem ini adalah *black box testing*. *Black box testing*, atau yang sering dikenal sebagai pengujian fungsional, merupakan metode pengujian perangkat lunak yang dilakukan tanpa memerlukan pengetahuan tentang struktur internal kode atau program. Dengan menggunakan *blackbox testing* sistem akan menjadi lebih baik dan meminimalisir apabila ada kesalahan yang terjadi. Pengujian sistem sendiri terbagi menjadi 5 proses, yaitu sebagai berikut:

1. *Unit Testing*: Pengujian per unit, yang melibatkan pengujian alur spesifik pada struktur modul kontrol untuk memastikan perlengkapan secara penuh dan mendeteksi kesalahan secara maksimum pada tingkat unit.
2. *Integration Testing*: Pengujian gabungan unit, yang bertujuan untuk mengatasi masalah yang muncul dari integrasi unit dan memverifikasi konstruksi program, serta mengatasi isu-isu yang terkait dengan interaksi antarunit.
3. *High Order Test*: Terjadi setelah perangkat lunak selesai diintegrasikan atau dibangun menjadi satu kesatuan yang tidak terpisah. Pengujian ini menguji keseluruhan perangkat lunak.
4. *Validation Test*: Pengujian validasi, yang memberikan jaminan akhir bahwa perangkat lunak memenuhi semua kebutuhan fungsional, kepribadian, dan performa yang telah ditetapkan (Vikasari 2018).

5. *Usability Testing*, adalah suatu metode evaluasi desain produk atau sistem dengan mengumpulkan data langsung dari pengguna yang mewakili audiens target. Tujuan utama dari *usability testing* adalah untuk menilai sejauh mana produk atau sistem dapat digunakan dengan efektif, efisien, dan memuaskan oleh pengguna. Dalam konteks pengembangan perangkat lunak, aplikasi web, atau produk teknologi lainnya, *usability testing* membantu mengidentifikasi potensi masalah atau kesulitan pengguna dalam menggunakan produk tersebut.



BAB IV

ANALISIS PERANCANGAN SISTEM

A. Perancangan Diagram Blok Sistem

Diagram blok sistem adalah representasi visual dari struktur dan fungsi suatu sistem menggunakan blok-blok komponen yang berhubungan. Setiap blok mewakili komponen atau bagian dari sistem, dan panah atau garis yang menghubungkan blok-blok tersebut menunjukkan aliran informasi, sinyal, atau interaksi antara komponen-komponen tersebut. Diagram blok sistem digunakan untuk menjelaskan bagaimana berbagai komponen dalam suatu sistem bekerja bersama-sama untuk mencapai tujuan tertentu.

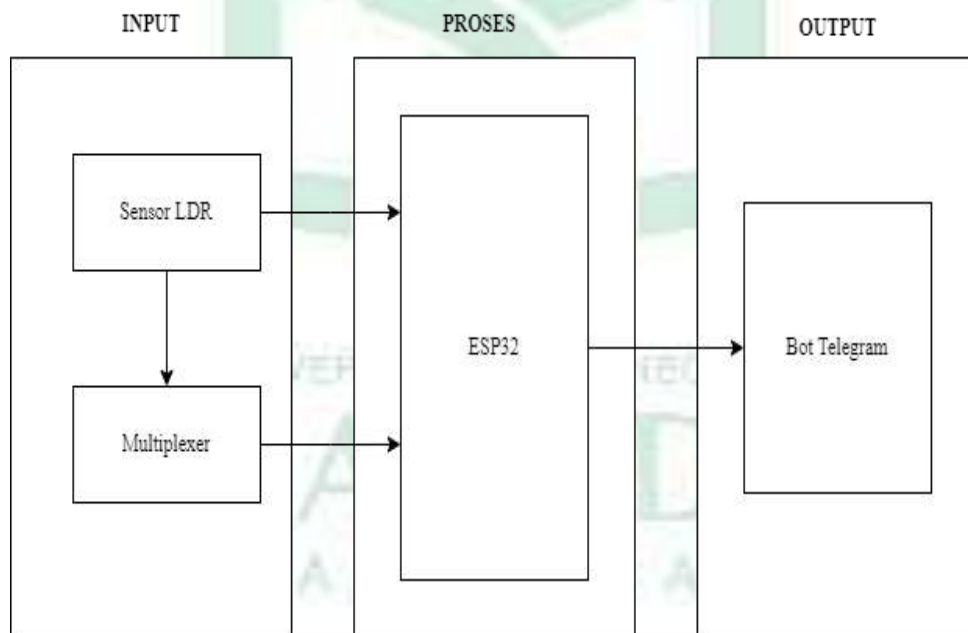

Gambar IV. 1 Diagram Blok Sistem

Pada gambar IV. 1 diagram blok sistem aplikasi di atas dapat dijelaskan sebagai berikut:

1. Input

Sensor cahaya LDR (*Light Dependent Resistor*) memiliki fungsi sebagai detektor cahaya atau pengukur besaran konversi cahaya. Resistansi LDR dapat berubah seiring dengan perubahan intensitas cahaya yang mempengaruhinya. Dengan kata lain, semakin besar intensitas cahaya yang diterima oleh LDR, resistansinya akan semakin kecil, dan sebaliknya.

Sementara itu, *Multiplexer* berfungsi sebagai penyelektor data yang bekerja berdasarkan perintah dari *selector switch*. *Selector switch* ini digunakan untuk menentukan jalur atau saluran data yang akan ditampilkan atau diakses. Dengan demikian, *Multiplexer* memungkinkan penggabungan dan pemilihan sinyal dari berbagai jalur input, dan data dapat diproses atau ditransmisikan melalui jalur output yang telah dipilih. Dalam konteks ini, *Multiplexer* berperan dalam mengatur alur data yang berasal dari sensor cahaya LDR. Kemudian data yang diperoleh oleh sensor cahaya LDR akan dikirimkan ke modul ESP32 sebagai input sistem.

2. Proses

Modul ESP32 bertugas sebagai penghubung antara sensor cahaya LDR dan *Multiplexer*. Modul ESP32 akan mengambil data dari sensor cahaya LDR dan mengirimkannya ke bot telegram melalui koneksi Wi-Fi.

3. Output

Platform aplikasi bot telegram akan menampilkan data intensitas cahaya dalam bentuk *string* atau nilai numerik.

B. Perancangan Perangkat Keras

Pada proses perancangan perangkat keras terdapat rangkaian sensor cahaya LDR sebagai *device* input, kemudian pada proses terdapat modul ESP32 sebagai pengolah data kemudian output dari perangkat keras ini *platform* aplikasi bot telegram. Berikut adalah skema rangkaian perangkat keras:

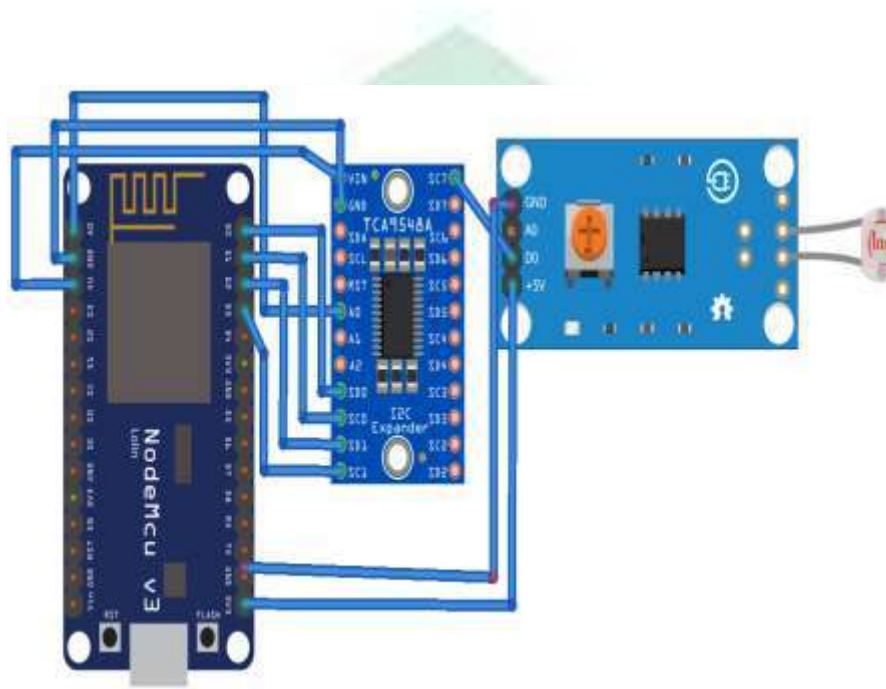

Gambar IV. 2 Skema Rangkaian Perangkat Keras Aplikasi

Berikut adalah penjelasan singkatnya:

1. Pada proses pertama sensor cahaya LDR sejumlah 15 buah menjadi input pada sistem ini dengan membaca data intensitas cahaya.
2. Kemudian data intensitas akan proses oleh *Multiplexer* dan dikirim ke modul ESP32 menggunakan kabel *jumper* dengan menyambungkan *GND* pada sensor ke *GND* ESP32, *VCC* dihubungkan ke *VCC*, pin S0 ke D0, S1 ke D1, S2 ke D2 dan S3 ke D3 serta SIG ke pin A0.

- Selanjutnya ESP32 akan memproses dan mengirimkan data intensitas cahaya yang didapat ke *platform* aplikasi bot telegram. Jika nilai intensitas cahaya tidak sesuai dengan masing-masing nilai aturan intensitas cahaya yang ditetapkan maka akan mengirim notifikasi ke bot telegram terkait informasi intensitas cahaya dan pemangkasan pohon kakao dalam bentuk string atau numerik sebagai outputnya

C. Perancangan Perangkat Lunak

1. Use Case Diagram

Diagram *use case* merupakan suatu bentuk diagram dalam bidang rekayasa perangkat lunak yang berfungsi untuk mengilustrasikan interaksi antara aktor-aktor (pengguna atau entitas yang terlibat dalam interaksi sistem) dan kasus penggunaan (*use case*) dalam suatu sistem perangkat lunak. Fungsi dari diagram *use case* ini adalah membantu dalam perencanaan, desain, dan komunikasi terkait fungsionalitas yang diantisipasi dari sistem tersebut. *Use case* diagram dapat dilihat pada gambar berikut:

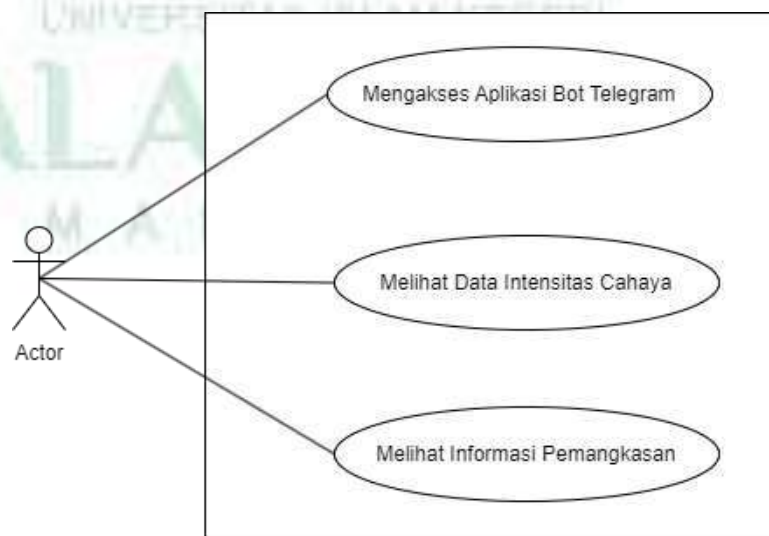

Gambar IV. 3 Use Case Diagram

2. Activity Diagram

Activity diagram adalah jenis diagram yang digunakan untuk menggambarkan aliran kerja atau alur tindakan yang terjadi dalam suatu proses atau aktivitas. Diagram ini membantu untuk memvisualisasikan langkah-langkah yang dilakukan oleh berbagai entitas atau objek dalam sistem dan bagaimana interaksi antara mereka terjadi.

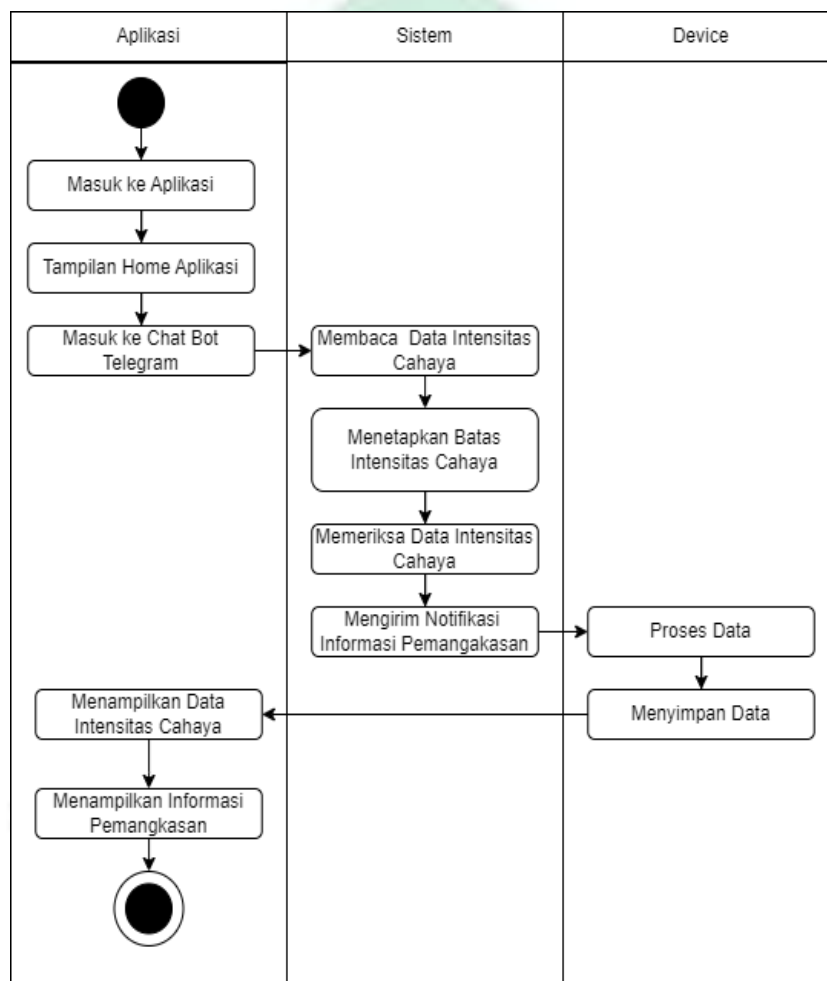

Gambar IV. 4 Activity Diagram

3. Flowchart (Alur Program)

Flowchart adalah representasi visual yang menggunakan simbol-simbol grafis untuk menggambarkan urutan langkah-langkah atau proses

dalam suatu sistem, algoritma, atau aktivitas. *Flowchart* membantu untuk memahami alur tindakan secara sistematis dan logis, memvisualisasikan algoritma atau proses, serta memudahkan komunikasi tentang bagaimana sesuatu bekerja.

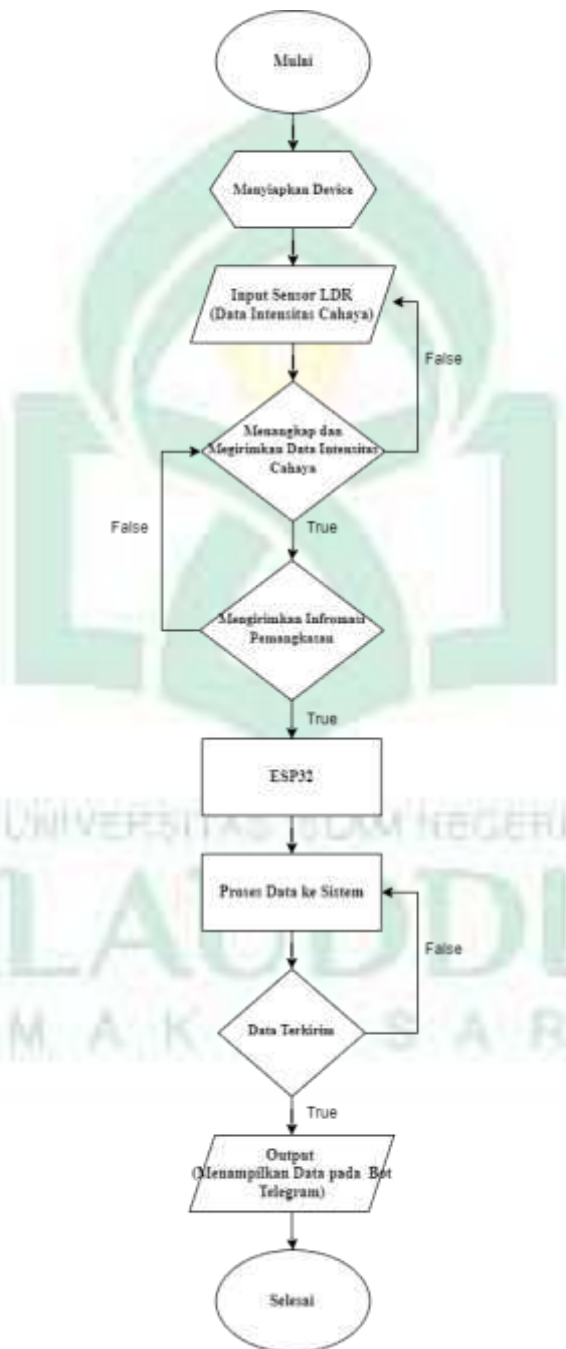

Gambar IV. 5 *Flowchart* Sistem

4. Perancangan *Interface*

Perancangan antarmuka (*interface*) merujuk pada proses merancang cara pengguna berinteraksi dengan suatu sistem, aplikasi, atau produk. Antarmuka adalah titik kontak di mana pengguna dan sistem berinteraksi, dan perancangan antarmuka bertujuan untuk menciptakan pengalaman pengguna yang efisien, intuitif dan memuaskan.

a. *Interface Home* Telegram

Pada *interface home* telegram terdapat sekumpulan *chat* aplikasi yang berfungsi sebagai media komunikasi.

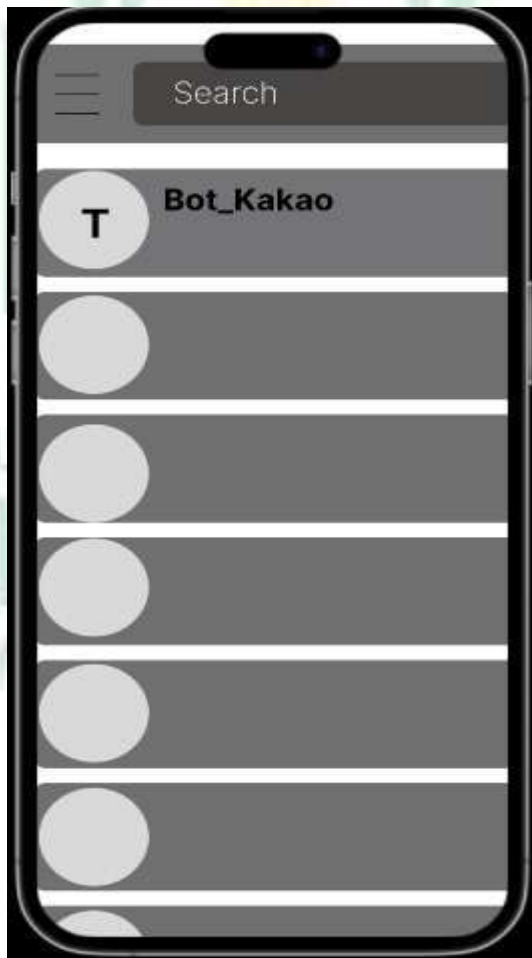

Gambar IV. 6 *Interface Home* Telegram

b. *Interface* Bot Telegram

Pada tampilan *interface* bot telegram terdapat informasi nama bot pada *header* bagian atas, kemudian terdapat beberapa kontainer yang menampilkan komunikasi *chat* dan data intensitas cahaya serta informasi pemangkasan.



Gambar IV. 7 *Interface* Bot Telegram

BAB V

IMPLEMENTASI DAN PENGUJIAN SISTEM

A. Implementasi Sistem

1. Hasil Perancangan Perangkat Keras

Berikut ini adalah hasil keseluruhan perancangan perangkat keras sistem *monitoring* perindang pohon kakao berdasarkan bayangannya menggunakan metode *prototype* berbasis IoT.



Gambar V. 1 Perancangan Perangkat Keras

Sistem *monitoring* perindang pohon kakao berdasarkan bayangannya dirancang sebagai perangkat keras yang terintegrasi dalam sebuah kotak berukuran panjang 10cm, lebar 8cm, dan tinggi 2,5cm. Dalam kotak tersebut, terdapat komponen-komponen utama, yaitu ESP32, *multiplexer*, dan pipa paralon yang panjangnya 3 meter dan terbagi menjadi 3 sisi. Setiap sisi pipa paralon memiliki panjang 1 meter. Pada setiap sisi pipa paralon terdapat 5 sensor LDR yang dipasang sepanjang sisi tersebut. Sistem diterapkan pada

pohon kakao hasil tempelan petani, yang memiliki ukuran lebih kecil dibanding pohon kakao normal lainnya. Panjang pipa yang dibatasi menjadi satu meter setiap sisi dirancang dengan mempertimbangkan skala dan ukuran pohon kakao hasil tempelan tersebut. Keputusan ini didasarkan pada kebutuhan untuk mencapai pemantauan intensitas cahaya yang akurat pada setiap sisi pohon dengan mempertimbangkan proporsi dan karakteristik tumbuhan yang lebih kecil.

2. Hasil Perancangan Perangkat Lunak

a. *Interface Home* Telegram

Pada halaman *home* telegram, terdapat terdapat sekumpulan *chat* aplikasi yang berfungsi sebagai media komunikasi.



Gambar V. 2 *Interface Home* Telegram

b. *Interface Bot Telegram*

Pada tampilan *home* aplikasi terdapat informasi nama bot pada *header* bagian atas, kemudian terdapat beberapa kontainer yang menampilkan komunikasi *chat* dan data intensitas cahaya serta informasi pemangkas.



Gambar V. 3 *Interface Bot Telegram*

B. Hasil Pengujian Sistem

Pengujian sistem merupakan tahap evaluasi dan pengujian yang dilaksanakan pada suatu sistem atau aplikasi setelah selesai dikembangkan, dengan tujuan memastikan bahwa sistem tersebut beroperasi sesuai dengan persyaratan yang telah ditentukan sebelumnya. Proses pengujian sistem bertujuan untuk mengidentifikasi potensi kesalahan, cacat, atau ketidaksesuaian dalam

sistem yang mungkin memengaruhi kinerja, keandalan, atau keamanannya.

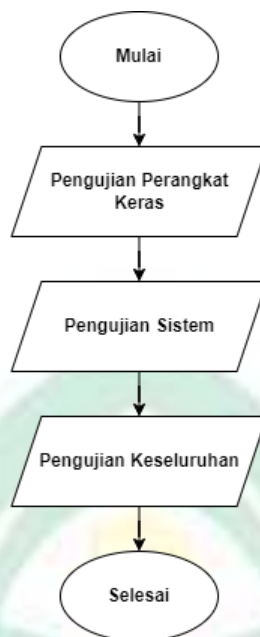

Gambar V. 4 Bagan Pengujian Sistem

1. Pengujian Perangkat Keras

Pengujian pada perangkat keras atau *hardware* terdiri dari pengujian komponen dan konektivitas.

a. Pengujian Komponen

Pada pengujian komponen akan menampilkan hasil sensitivitas pada sensor LDR, *Multiplexer* dan ESP32. Berikut adalah hasil pengujian yang telah dilakukan pada komponen-komponen sistem:

Tabel V. 1 Pengujian Komponen

No	Komponen	Status
1	Sensor DHT11	Berhasil
2	<i>Multiplexer</i>	Berhasil
3	ESP32	Berhasil

Pengujian komponen sensor LDR, *Multiplexer* dan ESP32 berhasil dilakukan. Dimana sensor LDR berhasil mendeteksi dan memberikan keluaran yang sesuai dengan perubahan intensitas cahaya, sedangkan *Multiplexer* berhasil melakukan proses pemilihan saluran (*channel*) pada *Multiplexer* untuk memastikan bahwa ESP32 dapat mengakses setiap sensor LDR secara bergantian dengan benar. Terakhir ESP32 berhasil memastikan bahwa perangkat dapat berkomunikasi dengan baik dengan sensor LDR dan *Multiplexer*. ESP32 di-program untuk mengambil data dari setiap sensor, memprosesnya, dan mengirimkan informasi ke bot telegram yang dapat dilihat pada gambar V. 5.



Gambar V. 5 Hasil Pengujian Komponen

b. Pengujian Konektifitas

Pada pengujian konektifitas akan dilakukan proses koneksi antara Modul ESP32 dengan *smartphone*.



Gambar V. 6 Pengujian Konektifitas

2. Pengujian Sistem

Pengujian sistem ini melibatkan sejumlah tahapan untuk memastikan bahwa sensor LDR, *Multiplexer*, dan ESP32 berfungsi dengan baik dalam menerima dan mengirimkan informasi intensitas cahaya dari masing-masing sisi pohon kakao, serta berhasil mengirimkan notifikasi pemangkasan ke bot telegram.

Pertama, tahap pengujian fisik akan dilakukan untuk memeriksa koneksi dan penempatan perangkat keras di dalam kotak. Pastikan ESP32,

Multiplexer, dan sensor LDR terpasang dengan benar pada setiap sisi pipa paralon. Kemudian, dilakukan pengujian terhadap pipa paralon untuk memastikan bayangan yang dihasilkan sesuai dengan yang diharapkan.

Selanjutnya, dilakukan pengujian fungsionalitas untuk memastikan bahwa sensor LDR mampu mengukur intensitas cahaya dengan akurat pada setiap sisi pipa paralon. Uji kehandalan *Multiplexer* dalam menghubungkan sensor LDR ke ESP32 secara bergantian. Pastikan ESP32 dapat mengumpulkan dan menyimpan data intensitas cahaya dari semua sisi dengan benar.

Setelah pengujian sensor dan pengumpulan data, dilakukan simulasi notifikasi pemangkas pada bot telegram. Pastikan bot telegram menerima notifikasi secara akurat dan sesuai dengan ambang batas yang telah ditentukan. Pastikan pula bahwa notifikasi ini memberikan informasi yang jelas dan dapat dipahami terkait dengan kondisi intensitas cahaya yang diukur.

Terakhir, dilakukan uji keseluruhan sistem dengan menjalankan seluruh proses dari pengukuran intensitas cahaya hingga pengiriman notifikasi pemangkas ke bot telegram. Pastikan bahwa seluruh komponen berinteraksi dengan baik dan memberikan respons yang sesuai dengan kondisi yang diukur. Jika seluruh tahap pengujian berhasil tanpa adanya kendala, maka sistem dapat dianggap berjalan lancar dan memenuhi fungsinya dengan baik

3. Hasil Pengujian Perangkat Keras

Hasil pengujian sistem *monitoring* perindang pohon kakao yang menggunakan sensor cahaya LDR, *Multiplexer*, dan ESP32 untuk mengirimkan notifikasi pemangkasan ke telegram bot menunjukkan performa yang sangat baik. Selama pengujian, sistem mampu secara akurat mendeteksi perubahan intensitas cahaya di sekitar pohon kakao, sehingga mengidentifikasi situasi di mana pemangkasan diperlukan. *Multiplexer* berhasil mengintegrasikan data dari beberapa pohon kakao dengan efisien, memungkinkan pemantauan yang bersamaan terhadap beberapa pohon.

ESP32 berfungsi sebagaimana mestinya dalam mengambil keputusan berdasarkan data yang diterima, dan kemampuannya untuk terhubung ke jaringan WiFi dan mengirim notifikasi ke telegram bot berjalan dengan baik. Selama pengujian, notifikasi pemangkasan berhasil dikirimkan dengan cepat dan akurat ke telegram bot, memberikan pemilik perkebunan kakao informasi yang tepat waktu tentang kondisi pohon-pohonnya. Keseluruhan, hasil pengujian menunjukkan bahwa sistem ini adalah alat yang efektif dan andal dalam memantau dan mengelola kondisi pohon kakao, membantu meningkatkan produktivitas dan kesehatan tanaman.

4. Analisis Hasil Pengujian Sistem

Blackbox testing pada sistem *monitoring* intensitas cahaya pohon kakao yang terbagi menjadi empat tahap, yaitu *Unit Testing*, *Integration Testing*, *High Order Test*, dan *Validation Test*, memberikan gambaran menyeluruh mengenai kinerja dan kehandalan sistem. Berikut adalah penjelasan hasil pengujian pada setiap tahap:

a. *Unit Testing*

Komponen seperti ESP32, *multiplexer*, dan pengiriman pesan bot telegram diuji secara individu. *Unit testing* berhasil memverifikasi bahwa setiap elemen sistem beroperasi sesuai dengan spesifikasi dan dapat berinteraksi satu sama lain dengan baik.

b. *Integration Testing*

Integrasi ESP32 dengan *multiplexer*, pengiriman pesan bot telegram, dan koordinasi antara sensor LDR pada masing-masing sisi pipa paralon diuji. Pengujian ini berhasil menunjukkan bahwa setiap komponen dapat berinteraksi dan saling berbagi data dengan lancar.

c. *High Order Test*

Sistem diuji dalam kondisi simulasi yang mencakup fluktuasi intensitas cahaya, perubahan cuaca, dan pemantauan yang berkelanjutan. *High Order Test* menunjukkan bahwa sistem dapat menanggapi secara adaptif terhadap perubahan lingkungan, memberikan notifikasi dengan benar, dan menjaga kestabilan koneksi selama pengujian tingkat tinggi.

d. *Validation Test*

Sistem diuji dengan melibatkan petani sebagai pengguna akhir. Validasi *test* berhasil membuktikan bahwa petani dapat dengan mudah mengakses informasi intensitas cahaya melalui bot telegram, serta menerima notifikasi dengan tepat waktu. Penggunaan sistem ini dinilai intuitif dan sesuai dengan kebutuhan praktis petani.

Dengan hasil pengujian ini, dapat disimpulkan bahwa sistem monitoring intensitas cahaya pohon kakao berbasis IoT telah melewati serangkaian uji coba secara menyeluruh. Sistem ini menunjukkan kehandalan dan efektivitasnya dalam memberikan informasi yang dibutuhkan untuk mengelola kebun kakao dengan lebih efisien.

5. Analisis Kelayakan Sistem

Analisis kelayakan sistem *monitoring* perindang pohon kakao yang menggunakan sensor cahaya LDR, *Multiplexer*, dan ESP32 untuk mengirimkan notifikasi pemangkasan ke telegram bot melibatkan tiga aspek utama yaitu kelayakan teknis, kelayakan ekonomi, dan kelayakan operasional.

a. Kelayakan Teknis

1) Keandalan Teknis

Sistem telah diuji dan berhasil mendeteksi perubahan intensitas cahaya dengan akurasi. *Multiplexer* dan ESP32 juga berfungsi dengan baik dalam mengintegrasikan data dan mengirim notifikasi. Kelayakan teknis sistem ini dapat dianggap baik.

2) Ketersediaan Teknologi

Sensor LDR, *Multiplexer*, dan ESP32 adalah teknologi yang tersedia dan cukup matang. Komponen-komponen ini dapat diakses dan diimplementasikan dengan relatif mudah.

3) Skalabilitas

Sistem ini dapat ditingkatkan dengan mudah dengan menambahkan

lebih banyak sensor LDR dan ESP32 jika diperlukan untuk memantau lebih banyak pohon kakao.

4) Kebutuhan Sumber Daya

Sistem memerlukan daya listrik untuk beroperasi. Namun, konsumsi daya perangkat seperti ESP32 biasanya rendah. Ketersediaan jaringan WiFi juga diperlukan.

b. Kelayakan Ekonomi

1) Biaya Perangkat Keras

Biaya pengadaan sensor LDR, *Multiplexer*, ESP32, serta biaya instalasi dan konfigurasi perangkat dan infrastruktur jaringan WiFi harus dipertimbangkan. Sistem ini membantu mencegah kerusakan pada pohon kakao dan meningkatkan hasil panen, maka biaya awal dapat dianggap sebagai investasi yang berpotensi menguntungkan.

Tabel V. 2 Biaya Perangkat Keras

No	Komponen	Jumlah	Harga
1	Sensor LDR	30	Rp. 60.000
2	Modul ESP32	1	Rp. 50.000
3	<i>Multiplexer</i>	2	Rp. 30.000
4	Pipa Paralon	2	Rp. 60.000
Total			Rp. 200.000

2) Manfaat Ekonomi

Peningkatan produktivitas dan kualitas panen kakao serta

potensi pengurangan biaya pemeliharaan.

c. Kelayakan Operasional

1) Keandalan Operasional

Sistem beroperasi secara konsisten dengan sedikit atau tanpa gangguan. Ketersediaan dukungan teknis dan pemeliharaan sistem juga perlu dipertimbangkan.

2) Ketersediaan Jaringan WiFi

Modul ESP32 dapat terhubung ke jaringan WiFi yang ada di sekitar.

3) Kemudahan Pengguna

Pengguna, seperti petani atau pengelola perkebunan, dapat menggunakan sistem ini dengan mudah dan memahami notifikasi yang diterima.

6. Usability Testing

Pada *usability testing* melibatkan petani kakao yang menguji secara langsung sistem yang telah dibuat. Dalam setiap pertanyaan, menggunakan skala Likert digunakan sebagai acuan karena metode ini adalah yang termudah untuk digunakan. Instrumen yang digunakan untuk pengujian kegunaan menggunakan *System Usability Scale* (SUS) ditunjukkan pada tabel V.3.

Tabel V. 3 Instrumen *Usability Testing* Menggunakan SUS

Kode	Pertanyaan	Skala
------	------------	-------

P1	Bagaimana pendapat Anda tentang desain keseluruhan <i>hardware</i> ?	1-5
P2	Seberapa mudah bagi Anda untuk berinteraksi dengan Bot telegram dalam mengakses informasi tentang kondisi pohon kakao?	1-5
P3	Sejauh mana Anda merasa notifikasi yang diterima dari Bot telegram terkait intensitas cahaya pada pohon kakao memberikan nilai tambah dalam pengelolaan kebun kakao Anda?	1-5
P4	Bagaimana pengalaman Anda menggunakan Bot telegram untuk mendapatkan data intensitas cahaya pada masing-masing sisi pohon kakao?	1-5
P5	Apakah sistem <i>monitoring</i> intensitas cahaya melalui telegram bot membantu Anda dalam membuat keputusan terkait perawatan atau pemangkasan pohon kakao?	1-5
P6	Seberapa jelas informasi yang diberikan oleh Bot telegram mengenai tingkat intensitas cahaya pada sisi-sisi tertentu di sekitar pohon kakao?	1-5
P7	Menurut Anda, sejauh mana bot telegram mempermudah pemantauan dan manajemen kondisi pohon kakao dibandingkan dengan metode tradisional?	1-5
P8	Apakah notifikasi melalui bot telegram membantu Anda merespon perubahan intensitas cahaya pada pohon kakao	1-5

	secara lebih cepat?	
P9	Bagaimana pendapat Anda terkait ketersediaan informasi yang diberikan oleh bot telegram, apakah mencukupi atau perlu ditambahkan informasi lainnya?	1-5
P10	Seberapa puas Anda dengan kegunaan dan respons sistem <i>monitoring</i> perindang pohon kakao berbasis IoT menggunakan bot telegram?	1-5

Skala Likert menggunakan skala 1 hingga 5 dengan beberapa pertanyaan dalam mengukur interaksi pengguna dengan merespon lima pilihan dalam setiap item pertanyaan yang dapat dilihat pada tabel V.4.

Tabel V. 4 Skala Likert

Skala	Keterangan
1	Sangat Tidak Setuju
2	Tidak Setuju
3	Ragu-Ragu
4	Setuju
5	Sangat Setuju

Jika SUS *score* produk atau fitur di bawah nilai 68%, maka harus lebih kerja keras lagi untuk mengubah atau meningkatkan kebergunaan produk atau fitur. Di bawah ini adalah pedoman umum tentang interpretasi SUS *score* (Taluke et al., 2019)

Tabel V. 5 Interpretasi SUS *Score*

SUS <i>Score</i>	Keterangan
>80.3	Bagus Sekali
68 – 80.3	Bagus

68	Oke
51 - 68	Buruk
<51	Buruk Sekali

Hasil dari kuesioner menggunakan SUS dengan skala Likert dapat dilihat pada Tabel V. 6.

Tabel V. 6 Hasil Usability Testing

Petani	Pertanyaan (P)										Total	Skor
	P1	P2	P3	P4	P5	P6	P7	P8	P9	P10		
Petani1	2	4	4	4	5	5	4	4	3	3	38	76%
Petani2	2	5	5	4	4	5	4	4	3	3	39	78%
Petani3	3	5	4	5	4	5	4	4	3	4	41	82%
Petani4	2	4	4	4	5	5	4	4	3	3	38	76%
Petani5	4	5	5	4	4	5	4	4	3	3	40	80%
Petani6	3	5	4	5	4	5	4	4	5	4	42	84%
Petani7	3	4	4	4	5	5	4	4	3	3	39	78%
Petani8	2	4	5	4	4	5	4	4	4	3	39	78%
Total Skor (Rata-rata)											79%	

Berdasarkan tabel V.5, nilai tertinggi skor SUS adalah 84% dan skor SUS terendah adalah 76%. Secara keseluruhan, total skor (rata-rata) adalah 79% yang termasuk dalam kategori bagus.

7. Analisis Kelemahan Sistem

Meskipun telah dilakukan perancangan dan pembuatan sistem *monitoring* perindang pohon kakao berdasarkan bayangannya, namun terdapat

beberapa kelemahan yang perlu diperhatikan. Beberapa kelemahan dari sistem ini antara lain:

a. Ketergantungan pada Koneksi Internet

Sistem ini bergantung pada koneksi internet, khususnya WiFi, untuk mengirim notifikasi ke telegram bot. Jika koneksi internet terputus atau tidak stabil, maka sistem tidak akan dapat berfungsi dengan baik. Ini dapat menjadi masalah di daerah dengan akses internet yang terbatas atau tidak stabil.

b. Keterbatasan Sensor Cahaya LDR

Sensor cahaya LDR dapat terbatas dalam mendeteksi kondisi sekitar pohon kakao. Mereka hanya dapat mengukur intensitas cahaya dan mungkin tidak dapat mendeteksi faktor-faktor lain yang mempengaruhi kesehatan pohon, seperti kelembaban tanah, suhu, atau infeksi penyakit.

c. Ketergantungan pada Tenaga Listrik

Sistem memerlukan pasokan daya listrik untuk beroperasi. Jika terjadi pemadaman listrik, sistem dapat mati dan tidak dapat memantau kondisi pohon kakao

d. Kesalahan Pemahaman Notifikasi

Penerima notifikasi, seperti pemilik perkebunan atau petani, harus memahami pesan yang diterima dan tindakan yang harus diambil. Kesalahpahaman atau ketidakpahaman notifikasi dapat mengurangi efektivitas sistem.

- e. Kurangnya informasi yang didapat

Informasi yang di dapat hanya nilai intensitas cahaya pada sisi-sisi tertentu pada pohon kakao.

- f. Ketergantungan pada Telegram Bot

Jika layanan telegram bot mengalami gangguan atau perubahan kebijakan yang tidak diinginkan, ini dapat memengaruhi kemampuan sistem untuk mengirim notifikasi.

C. Hasil Penerapan Sistem

Hasil penerapan sistem dapat dilihat pada gambar V. 11 di bawah ini:



Gambar V. 7 Penerapan Sistem

Sistem *monitoring* perindang pohon kakao berdasarkan bayangannya yang telah diimplementasikan menggunakan ESP32, *Multiplexer*, dan pipa paralon dengan panjang 3 meter yang terbagi menjadi 3 sisi. Setiap sisi pipa paralon ini memiliki panjang yang sama, dan pada masing-masing sisi terdapat 5 sensor LDR yang dihubungkan melalui *Multiplexer*. Pada setiap sisi, sensor LDR ditempatkan

secara teratur untuk mendeteksi intensitas cahaya yang datang dari berbagai sudut. ESP32 berperan sebagai pengendali utama yang mengumpulkan data dari sensor LDR melalui *Multiplexer*.

Sistem ini dirancang untuk memonitor kondisi cahaya di sekitar pohon kakao dengan memanfaatkan bayangan yang dihasilkan oleh matahari terhadap batang/dahan pohon kakao. Pengguna dapat berinteraksi dengan sistem melalui bot telegram yang terhubung ke ESP32. Sistem mampu memberikan informasi tentang intensitas cahaya pada masing-masing sisi pipa paralon saat pengguna mengirim perintah `"/info"` melalui bot telegram.

Selain itu, sistem ini memiliki fitur pengawasan yang memberikan notifikasi melalui bot telegram jika intensitas cahaya pada salah satu sisi melebihi ambang tertentu. Hal ini memungkinkan pemantauan yang efektif terhadap kondisi cahaya di sekitar pohon kakao, memastikan bahwa lingkungan tumbuhan tersebut tetap optimal untuk pertumbuhannya.

Dengan menerapkan sistem *monitoring* intensitas cahaya pada pohon kakao, informasi yang diperoleh dapat digunakan sebagai dasar untuk menentukan ambang batas pemangkasan pohon. Hasil pengamatan menunjukkan bahwa intensitas cahaya di sekitar pohon kakao memiliki pengaruh signifikan terhadap pertumbuhan dan kesehatan tanaman. Setelah melalui analisis data yang didapatkan dari penerapan sistem pada pohon kakao yang harus dipangkas, terlihat bahwa ambang batas optimal untuk pemangkasan pohon kakao adalah sebesar 1600 candela (cd). Ambang batas ini ditetapkan dengan

mempertimbangkan kondisi ideal yang mendukung pertumbuhan optimal tanaman.

Dengan menetapkan ambang batas sebesar 1600 cd, petani memiliki pedoman kuantitatif yang jelas untuk menentukan kapan pohon kakao perlu dipangkas. Jika intensitas cahaya turun di bawah ambang batas ini, sistem secara otomatis memberikan notifikasi melalui bot telegram, memberi petani peringatan bahwa pohon kakao memasuki kondisi yang memerlukan tindakan pemangkasan.

Selama periode implementasi sistem selama 5 hari dengan pengambilan data setiap jam 12 siang, sebanyak 6 kali pengukuran dilakukan dan hasilnya dirata-ratakan. Tujuan dari pengambilan data tersebut adalah untuk memahami fluktuasi intensitas cahaya pada masing-masing sisi pohon kakao selama waktu tertentu. Dengan merata-ratakan hasil pengukuran dari enam kali pengambilan data, kita dapat mendapatkan gambaran yang lebih akurat dan representatif terhadap kondisi lingkungan pada jam 12 siang selama periode lima hari tersebut. Hal ini membantu dalam mengevaluasi respons sistem terhadap perubahan kondisi lingkungan secara lebih rinci dan memastikan keakuratan data yang dikumpulkan selama implementasi sistem. Data intensitas cahaya dari setiap sensor LDR pada sisi-sisi pipa paralon dapat dilihat pada tabel V.7.

Tabel V. 7 Data Intensitas Cahaya Semua Sisi Pohon Kakao

Hari	Sisi						Ket
	Kanan Atas	Atas	Kiri Atas	Kanan Bawah	Bawah	Kiri Bawah	
Ke-1	2.259 cd	1.643 cd	1.767 cd	2.467 cd	1.662 cd	1.968 cd	Tidak Dipangkas
Ke-2	2.247 cd	1.631 cd	1.759 cd	2.454 cd	1.645 cd	1.957 cd	Tidak Dipangkas
Ke-3	2.231	1.624	1.751	2.448	1.630	1.949	Tidak

	cd	cd	cd	cd	cd	cd	Dipangkas
Ke-4	2.225 cd	1.616 cd	1.743 cd	2.241 cd	1.624 cd	1.941 cd	Tidak Dipangkas
Ke-5	2.214 cd	1.581 cd	1.724 cd	2.233 cd	1.593 cd	1.934 cd	Dipangkas Pada Sisi Atas Dan Sisi Bawah

Dalam analisis data intensitas cahaya pada pohon kakao selama periode 5 hari, ditemukan bahwa perubahan intensitas cahaya memberikan indikasi mengenai kondisi pertumbuhan pohon. Secara khusus, pola tersebut menunjukkan bahwa semakin rendah intensitas cahaya yang terdeteksi, semakin rindang pohon kakao tersebut, atau dengan kata lain, semakin lebat daun atau dahan pohon.

Intensitas cahaya yang rendah dapat disebabkan oleh kepadatan daun atau dahan yang lebih tinggi, yang mengakibatkan penyaringan dan redaman cahaya matahari. Oleh karena itu, ketika intensitas cahaya rendah terdeteksi, hal ini dapat diartikan sebagai adanya pertumbuhan vegetatif yang subur dan rindang pada pohon kakao.

Dalam konteks ini, tiga tingkat bayangan dapat dibentuk berdasarkan intensitas cahaya dapat dilihat pada tabel V.8.

Tabel V. 8 Kategori Bayangan

No	Tingkat Bayangan	Nilai Intensitas Cahaya (candela)
1	Ringan	>4000
2	Sedang	>1600 - 4000
3	Berat (rindang)	<1600

1. Bayangan Ringan: Intensitas cahaya tinggi yang menunjukkan sedikit atau tidak ada hambatan cahaya. Pohon kakao pada tingkat bayangan ini mungkin memiliki penyebaran daun atau dahan yang lebih terbuka.
2. Bayangan Sedang: Intensitas cahaya menengah yang menunjukkan adanya penutupan daun atau dahan sebagian. Pohon kakao pada tingkat bayangan ini mungkin memiliki pertumbuhan vegetatif yang cukup, tetapi tidak sepadat pada tingkat bayangan berat.
3. Bayangan Berat (Rindang): Intensitas cahaya rendah yang menandakan adanya penutupan daun atau dahan yang signifikan. Pohon pada tingkat bayangan ini mungkin memiliki pertumbuhan vegetatif yang sangat lebat dan rindang.

Informasi tentang intensitas cahaya ini dapat memberikan pemahaman lebih mendalam tentang pemangkasan pada pohon kakao. Pada saat pelaksanaan pengujian sistem, perbandingan antara kondisi pengujian saat cahaya matahari tinggi dan pengujian pada saat mendung juga dilakukan. Pengujian pada kondisi cahaya matahari tinggi bertujuan untuk mengevaluasi respons sistem terhadap intensitas cahaya yang optimal dan mencapai puncaknya. Hasil dari pengujian ini akan memberikan gambaran tentang performa sistem dalam kondisi yang cenderung terang dan terik.

Sementara itu, pengujian pada saat mendung dirancang untuk menguji ketangguhan sistem terhadap perubahan kondisi cuaca yang mungkin terjadi di lapangan. Kondisi mendung seringkali menciptakan fluktuasi intensitas cahaya yang berbeda dibandingkan dengan kondisi matahari terang. Dengan melakukan

pengujian pada saat mendung, kita dapat mengevaluasi sejauh mana sistem mampu beradaptasi dan memberikan respons yang konsisten dalam kondisi cuaca yang kurang optimal.

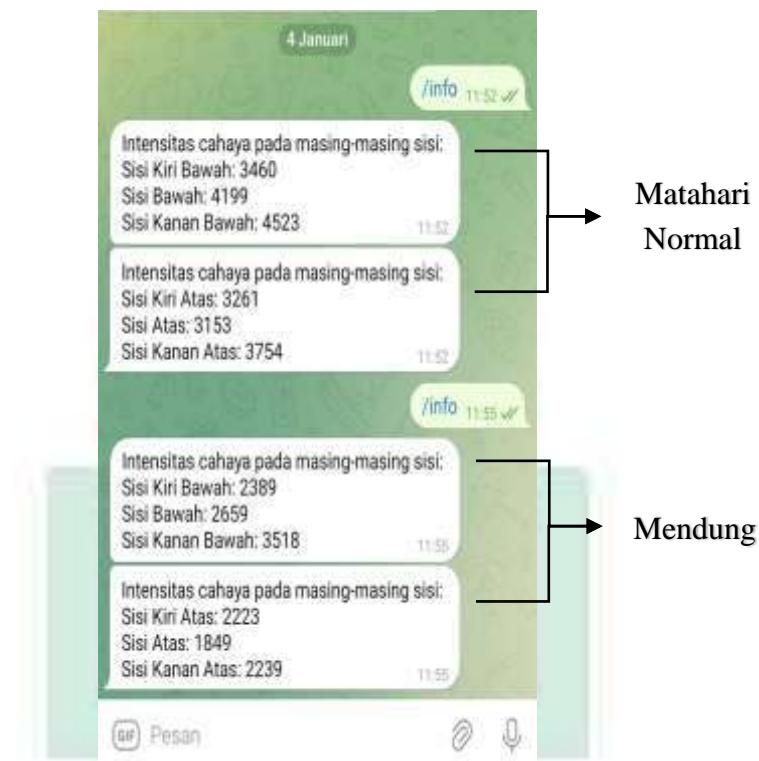

Gambar V. 8 Perbandingan Matahari Normal dan Mendung

Dari hasil pengujian yang dilakukan, terdapat perbedaan signifikan dalam tingkat intensitas cahaya yang terukur, yakni berkisar antara 1500-200 cd. Perbedaan ini menunjukkan variasi yang cukup besar dalam paparan cahaya pada tanaman kakao selama periode pengujian. Kemungkinan faktor-faktor eksternal, seperti kondisi cuaca, penutupan awan, atau variabilitas pencahayaan alami, memainkan peran dalam fluktuasi tersebut. Perbandingan antara kedua kondisi tersebut memberikan wawasan yang penting terkait kinerja sistem dalam situasi nyata yang beragam. Hasil pengujian ini membantu memastikan keandalan dan keberlanjutan sistem pemantauan intensitas cahaya pada tanaman kakao di

berbagai kondisi lingkungan, yang pada gilirannya dapat mendukung keberhasilan implementasi sistem di lapangan.

Kesimpulannya, sistem pemantauan intensitas cahaya pada tanaman kakao dapat mendeteksi dan merekam perubahan signifikan dalam kondisi cahaya sepanjang periode pengujian. Variabilitas intensitas cahaya yang teramati dapat memberikan wawasan berharga terkait respons tanaman terhadap fluktuasi lingkungan. Selanjutnya, informasi ini dapat menjadi dasar untuk penyesuaian praktik pertanian atau implementasi teknologi yang dapat meningkatkan pertumbuhan dan kesehatan tanaman kakao dalam berbagai kondisi pencahayaan.

Pengujian intensitas cahaya juga dilakukan dengan mempertimbangkan faktor bayangan. Dalam rangka mengidentifikasi pengaruh bayangan terhadap paparan cahaya, pengujian dilakukan pada dua kondisi: dengan adanya bayangan dan tanpa bayangan. Hal ini bertujuan untuk mengevaluasi bagaimana bayangan memengaruhi intensitas cahaya yang diterima.

Pengujian dengan memperhitungkan adanya bayangan memberikan informasi berharga terkait sejauh mana bayangan dapat mengurangi intensitas cahaya yang diterima oleh tanaman. Bayangan dapat mempengaruhi proses fotosintesis dan pertumbuhan tanaman, sehingga memahami dampaknya dapat membantu petani atau ahli pertanian dalam merencanakan penataan tanaman atau perlindungan yang optimal. Hasil pengujian ini dapat menjadi dasar untuk merekomendasikan tindakan pengelolaan yang dapat meningkatkan efisiensi penggunaan cahaya dan kesehatan tanaman kakao dalam kondisi lingkungan yang berbeda. Adapun hasil pengujiannya dapat dilihat pada tabel V.9.

Tabel V. 9 Pengujian Pengaruh Bayangan

Jumlah Kertas	Nilai Intensitas Cahaya (candela)
1 lembar	2427 cd
2 lembar	1823 cd
3 lembar	1655 cd
4 lembar	1414 cd
5 lembar	1362 cd

Berdasarkan hasil pengujian intensitas cahaya dengan mempertimbangkan faktor bayangan, dapat disimpulkan bahwa bayangan memiliki dampak yang signifikan terhadap tingkat intensitas cahaya yang diterima oleh tanaman. Pengujian menunjukkan bahwa keberadaan bayangan dapat mengurangi intensitas cahaya pada daerah tertentu di sekitar tanaman, tergantung pada posisi dan ukuran bayangan tersebut. Hal ini menandakan bahwa adanya bayangan dapat membatasi akses tanaman kakao terhadap sumber cahaya matahari, yang sangat penting untuk proses fotosintesis dan pertumbuhan optimal.

Kesimpulan ini memiliki implikasi penting dalam konteks pertanian, terutama bagi para petani kakao. Dengan mengetahui bahwa bayangan dapat mempengaruhi tingkat intensitas cahaya, petani dapat merencanakan penataan tanaman atau struktur lingkungan yang lebih efisien.

Pengujian intensitas cahaya pada tanaman kakao yang dilakukan setiap dua jam sekali, yaitu pada jam 8 pagi, 10 pagi, 12 siang, 2 siang, dan 4 sore, memberikan pemahaman mendalam tentang fluktuasi cahaya sepanjang hari. Metode pengambilan data ini bertujuan untuk mengevaluasi bagaimana intensitas cahaya berubah selama periode waktu tertentu dan apakah tanaman kakao dapat

mengakses cahaya matahari yang cukup untuk mendukung proses fotosintesis secara optimal.

Dengan melakukan pengujian pada interval waktu yang teratur, kita dapat mengamati pola kenaikan dan penurunan intensitas cahaya selama berbagai kondisi cuaca dan perubahan posisi matahari. Informasi ini menjadi penting untuk menentukan waktu-waktu tertentu di mana tanaman menerima cahaya maksimum, sehingga dapat membimbing keputusan terkait manajemen penataan tanaman, perlindungan dari bayangan, atau bahkan pemilihan lokasi yang optimal untuk pertumbuhan tanaman.

Selain itu, data yang dikumpulkan pada jam-jam tertentu juga dapat memberikan wawasan mengenai dinamika lingkungan sekitar tanaman kakao. Dengan pemahaman ini, petani dapat mengidentifikasi pola-pola tertentu yang mungkin mempengaruhi kesehatan dan pertumbuhan tanaman. Dengan demikian, pengujian setiap dua jam sekali memberikan informasi yang komprehensif dan kontekstual tentang intensitas cahaya, memberikan dasar yang kuat untuk perencanaan dan pengelolaan yang lebih efektif dalam budidaya tanaman kakao. Informasi mengenai data yang diambil pada jam-jam tertentu dapat dilihat pada tabel V.10.

Tabel V. 10 Pengujian Jam-Jam Tertentu

Pukul	Sisi Kanan Atas	Sisi Atas	Sisi Kiri Atas	Sisi Kanan Bawah	Sisi Bawah	Sisi Kiri Bawah
08:00	2.449 cd	2.701 cd	2.746 cd	2.874 cd	2.687 cd	2.502 cd
10:00	2.578 cd	2.891 cd	2.946 cd	2.947 cd	2.798 cd	2.601 cd

12:00	2.342 cd	2.201 cd	2.883 cd	2.712 cd	3.124 cd	2.718 cd
14:00	2.403 cd	2.303	2.019 cd	2.139 cd	2.261 cd	2.509 cd
16:00	1.812 cd	1.514 cd	1.432 cd	1.391 cd	1.575 cd	1.892 cd

Selain itu, sistem berhasil memberikan notifikasi melalui bot telegram ketika intensitas cahaya pada salah satu sisi melebihi ambang tertentu yang dapat dilihat pada gambar V.8.



Gambar V. 9 Notifikasi Pemangkasan

Hal ini membuktikan keefektifan sistem dalam memberikan peringatan dini terhadap kondisi lingkungan yang mungkin memengaruhi pertumbuhan tanaman. Dengan data yang terkumpul selama periode implementasi, pemantau dapat melakukan analisis lebih lanjut untuk mengidentifikasi tren jangka panjang dan membuat keputusan strategis terkait perawatan pohon kakao.

BAB VI

PENUTUP

A. Kesimpulan

Berdasarkan analisis yang telah dilakukan terhadap sistem *monitoring* perindang pohon kakao berdasarkan bayangannya yang menggunakan metode *prototype* berbasis IoT dapat disimpulkan bahwa implementasi solusi berbasis IoT memberikan kontribusi signifikan dalam meningkatkan pemantauan dan manajemen pohon kakao.

Solusi ini memberikan kemudahan kepada petani untuk memantau kondisi pohon kakao. Petani dapat dengan mudah memperoleh informasi mengenai tingkat intensitas cahaya pada sisi-sisi tertentu. Selain itu, sistem juga memberikan notifikasi melalui bot telegram jika terdeteksi adanya fluktuasi intensitas cahaya yang melebihi ambang batas tertentu, memberikan peringatan dini kepada petani untuk melakukan pemangkasan.

Hal ini memberikan nilai tambah bagi petani dalam pengelolaan pohon kakao, memungkinkan mereka untuk mengambil tindakan preventif atau korektif secara tepat waktu, dan secara keseluruhan meningkatkan efisiensi serta produktivitas pertanian.

Berdasarkan *usability testing* yang dilakukan oleh petani kakao, didapatkan nilai tertinggi skor SUS adalah 84% dan skor SUS terendah adalah 76%. Secara keseluruhan, total skor (rata-rata) adalah 79% yang termasuk dalam kategori bagus.

B. Saran

Berikut adalah beberapa saran yang dapat diajukan berdasarkan penelitian ini:

1. Redundansi Koneksi Internet

Untuk mengatasi ketergantungan pada koneksi internet, pertimbangkan penggunaan koneksi internet ganda atau cadangan, seperti koneksi seluler atau satelit sebagai alternatif jika koneksi WiFi terputus.

2. Penggunaan Sensor Tambahan

Selain sensor cahaya LDR, pertimbangkan penggunaan sensor tambahan seperti suhu dan kelembaban tanah. Data tambahan ini dapat memberikan informasi lebih lengkap tentang kondisi pohon kakao.

3. Sumber Daya Listrik Cadangan

Pertimbangkan penggunaan sumber daya listrik cadangan, seperti baterai atau panel surya, untuk menjaga sistem tetap beroperasi saat terjadi pemadaman listrik.

4. Pelatihan Pengguna

Sediakan pelatihan kepada pengguna (petani atau pemilik perkebunan) tentang bagaimana membaca dan memahami notifikasi sistem dengan benar. Pastikan mereka tahu tindakan yang harus diambil dalam situasi yang berbeda.

5. Alternatif Komunikasi

Selain telegram, pertimbangkan penggunaan metode komunikasi alternatif seperti SMS atau email atau bahkan aplikasi Android sebagai saluran notifikasi cadangan jika ada masalah dengan telegram bot.

6. Pemantauan terus-menerus

Selalu pantau kinerja sistem dan dapatkan umpan balik dari pengguna. Dengan demikian, dapat mengidentifikasi masalah lebih awal dan melakukan perbaikan yang diperlukan.

7. Penggunaan bahan dan sensor yang tahan terhadap hujan.

8. Penggunaan sensor hujan untuk menghentikan sistem ketika terdeteksi hujan.

Penerapan saran-saran ini akan membantu meningkatkan kinerja, keandalan, dan keefektifan sistem *monitoring* perindang pohon kakao, sehingga dapat memberikan manfaat yang lebih besar bagi perkebunan dan petani kakao.

DAFTAR PUSTAKA

- Qur'an Kemenag. (2023). <https://quran.kemenag.go.id/>
- Angela, ., and Darda Efendi. 2015. “*Pengelolaan Pemangkasan Tanaman Kakao (Theobroma Cacao L.) Di Cilacap, Jawa Tengah.*” *Buletin Agrohorti* 3(3): 285–93.
- Al Muhtadi, Achmad Zuhri, and Lukman Junaedi. 2021. “*Implementasi Metode Prototype Dalam Membangun Sistem Informasi Penjualan Online Pada Toko Herbal Pahlawan.*” *Journal of Advances in Information and Industrial Technology* 3(1): 31–41.
- Aprilian, S. 2019. *Prototype Sistem Monitoring Tanaman Padi Berbasis Internet of Things (IoT).*
- Arya Bima Senna. 2020. “*Pengolahan Pascapanen Pada Tanaman Kakao Untuk Meningkatkan Mutu Biji Kakao : Review.*” *Jurnal Triton* 11(2): 51–57.
- Badriyah Rushayati, Siti, Bagian Hutan Kota dan Jasa Lingkungan, and Departemen Konservasi Sumberdaya Hutan dan Ekowisata. 2012. “*Hubungan Antara Indeks Luas Daun Dengan Iklim Mikro Dan Indeks Kenyamanan (Correlation between Leaf Area Index with Micro Climate and Temperature Humidity Index).*” 17(3): 143–48.
- D.sasmoko, H.rasminto dan A.Rahmadani. 2019. “*Rancang Bangun Sistem Monitoring Kekeruhan Air Berbasis IOT Pada Tandam Air Warga.*” *JURNAL INFORMATIKA UPGRIS* 5(1): 25–34.
- Efimov, Igor, and Guy Salama. 2012. “*The Future of Optical Mapping Is Bright: RE: Review on: ‘Optical Imaging of Voltage and Calcium in Cardiac Cells and Tissues’ by Herron, Lee, and Jalife.*” *Circulation Research* 110(10): 516–22.
- Fatmawati, Ariffin, S. Yudo Tyasmoro, and R. Sulistyono. 2019. “*The Engineering of Light Distribution Enhancement Through Pruning Management Towards the Production of Cocoa Tree (Theobroma Cacao L.) in Soppeng Regency, South Sulawesi of Indonesia.*” *Russian Journal of Agricultural and SocIo-Economic Sciences* 93(9): 50–62.
- Fridayanthie, Eka Wulansari, Haryanto Haryanto, and Tsamarah Tsabitah. 2021. “*Penerapan Metode Prototype Pada Perancangan Sistem Informasi Penggajian Karyawan (Persis Gawan) Berbasis Web.*” *Paradigma - Jurnal Komputer dan Informatika* 23(2): 151–57.
- Hatmi, Retno Utami, and Sinung Rustijarno. 2012. *Teknologi Pengolahan Biji Kakao Menuju Sni Biji Kakao* 01-2323-2008.
- Jaya, Ahmad Fauzan, Muhammad Ary Murti, and Ratna Mayasari. 2018. “*Monitoring Dan Kendali Perangkat Pada Ruang Kelas Berbasis Internet of Things (IoT).*” *e-Proceeding of Engineering* 5(1): 22–31.
- Kurniawan, Denni, and Bayu Priyatna. 2018. “*Pengamanan Data Berbasis*

Mobile Android Dengan Penggabungan Linear Feedback Shift Register (Lfsr) Dan Modifikasi Matriks Kunci Algoritma Kriptografi Playfair Cipher.” Jurnal Telematika MKOM 10(1): 42–46.

- Lajnah Pentashihan Mushaf Al-Qur'an. 2011. *Tumbuhan Dalam Perspektif Al-Qur'an Dan Sains*. Lajnah Pentashihan Mushaf Al-Qur'an. <https://pustakalajnah.kemenag.go.id/detail/34>.
- Liyufi. 2020. “*Deep Learning Untuk Memperkirakan Lai Pohon Kakao Menggunakan Drone.*” Jurnal Ilmiah Merpati (Menara Penelitian Akademika Teknologi Informasi) 8(3): 168.
- Marwa, Tenri. 2020. “*Analisis Efektivitas Teknik Pemangkasan Dan Pemberian Kompos Terhadap Produktivitas Tanaman Kakao (Theobroma Cacao L.) Di Kabupaten Bantaeng.*” Skripsi. Universitas Hasanuddin.
- Padilla. 2019. “*Jaringan Syaraf Tiruan (Artificial Neural Network, Ann) Untuk Memprediksi Lai Pohon Kakao Berdasarkan Citra Daun Menggunakan Drone.*” Jurnal Teknik STTKD 4(2): 28–35.
- Palareti, G. et al. 2016. “*Comparison between Different D-Dimer Cutoff Values to Assess the Individual Risk of Recurrent Venous Thromboembolism: Analysis of Results Obtained in the DULCIS Study.*” International Journal of Laboratory Hematology 38(1): 42–49.
- Parente, Flavia. 2017. “*Metode Neraca Energi Untuk Perhitungan Indeks Luas Daun Menggunakan Data Citra Satelit Multi Spektral (Energy).*” J. Agroment Indoensia 3(September): 1–8.
- Persada Sembiring, Jaka et al. 2022. “*Pelatihan Internet Of Things (Iot) Bagi Siswa/Siswi Smkn 1 Sukadana, Lampung Timur.*” Journal of Social Sciences and Technology for Community Service (JSSTCS) 3(2): 181.
- Purnomo, Dwi. 2017. “*Model Prototyping Pada Pengembangan Sistem Informasi.*” J I M P - Jurnal Informatika Merdeka Pasuruan 2(2): 54–61.
- Putri, Nugrahani, Nugroho Agung Prabowo, and R.Arri Widyanto. 2020. “*Implementasi Metode Prototyping Pada Perancangan Aplikasi Electronic Ticket (E-Ticket) Berbasis Android.*” Jurnal Komtika (Komputasi dan Informatika) 3(2): 62–68.
- Rahmanto, Yuri, Arinda Rifaini, Slamet Samsugi, and Sampurna Dadi RiskIono. 2020. “*Sistem Monitoring Ph Air Pada Aquaponik Menggunakan Mikrokontroler Arduino Uno.*” Jurnal Teknologi dan Sistem Tertanam 1(1): 23.
- Renaningtias, Nurul, and Dyah Apriliani. 2021. “*Penerapan Metode Prototype Pada Pengembangan Sistem Informasi Tugas Akhir Mahasiswa.*” Rekursif: Jurnal Informatika 9(1).
- Romdloni, Moh Nazilus Sa'din, Riza Alfita, and Rosida Vivin Nahari. 2017. “*Prototype Sistem Monitoring Dan Pengendalian Pintu Air Otomatis Sebagai Peringatan Dini Bahaya Banjir Berbasis Internet of Things.*”

Seminar Nasional Matematika dan Aplikasinya: 377–85.

- Safitri, Dian. 2019. “Sistem Monitoring Reklame Billboard Kota Magelang Berbasis Peta Digital Menggunakan Metode Prototype.”
- Syafaat, A., Bakhtiar, Rakhmat, J., Suriani. 2017. “Tarjih Agriculture System Journal.” *Tarjih Agricultural System Journal* 01(01): 7–10.
- Taluke, D., Lakat, R. S. M., Sembel, A., Mangrove, E., & Bahwa, M. (2019). *Analisis Preferensi Masyarakat Dalam Pengelolaan Ekosistem Mangrove Di Pesisir Pantai Kecamatan Loloda Kabupaten Halmahera Barat. Spasial*, 6(2), 531–540.
- Tricahyono, Rizki Waloyo, and Nur Kholis. 2018. “Sistem Monitoring Intensitas Cahaya Dan Daya Pada Dual Axis Solar Tracking System Berbasis IoT.” *Jurnal Teknik Elektro* 7(4): 233–38.
- Utama, Satriyan, Agus Mulyanto, Muhammad Arif Fauzi, and Novia Utami Putri. 2018. “Implementasi Sensor Light Dependent Resistor (LDR) Dan LM35 Pada Prototipe Atap Otomatis Berbasis Arduino.” *CIRCUIT: Jurnal Ilmiah Pendidikan Teknik Elektro* 2(2): 83–89.
- Vikasari, Cahya. 2018. “Industrial Internship Information System Testing with the Blackbox Testing Boundary Value Analysis Method (in Bahasa : Pengujian Sistem Informasi Magang Industri Dengan Metode Blackbox Testing Boundary Value Analysis).” 7(1): 44–51.
- Villamar-Torres, Ronald, and Seyed Mehdi Jazayeri. 2022. “Influence of Three Pruning Intensities on Productive Characteristics of Cocoa (*Theobroma Cacao L.*) CCN-51 Clone.” *International journal of health sciences* 6(March): 14563–69.
- Yoko, Petrus, Rabiatal Adwiya, and Wahyu Nugraha. 2019. “Penerapan Metode Prototype Dalam Perancangan Aplikasi SIPINJAM Berbasis Website Pada Credit Union Canaga Antutn.” *Jurnal Ilmiah Merpati (Menara Penelitian Akademika Teknologi Informasi)* 7(3): 212.
- Yukidwi. 2018. “Memprediksi Lai Pohon Kakao Di Indonesia Menggunakan Teknologi Mechine Learning (ML).” *JTERA (Jurnal Teknologi Rekayasa)* 3(2): 177.

DAFTAR RIWAYAT HIDUP



Yulia Rezki, atau akrab disapa yulia, lahir di ulutedong 19 Desember 2001. Penulis merupakan anak ke-dua dari Bapak Mustamin dan Ibu Nuraeda, memiliki 1 saudari perempuan dan 1 saudara laki-laki. Menempuh pendidikan di MADRASAH IBTIDAIYAH 2006-2012 SAMPEANG, MADRASAH TSANAWIYAH (MTS GUPPI 10 SAMEPANG) 2012-2015, SMKN 5 BULUKUMBA 2015-2018 dan melanjutkan pendidikan ke jenjang yang lebih tinggi di UNIVERSITAS ISLAM NEGERI ALAUDDIN MAKASSAR Prodi Teknik Informatika (2019-2024).

Selain kuliah peneliti juga mengikuti salah satu studyclub prodi Teknik informatika yaitu Inready Workgroup (INR) studyclub yang didirikan oleh mahasiswa teknik informatika UINAM pada tahun 2005, lalu secara resmi berdiri pada tanggal 4 maret 2005. Selama masa perkuliahan di Universitas Islam Negeri Alauddin Makassar selama kurang waktu 4 tahun lebih, saya banyak mendapatkan pengalaman yang tak terhingga ilmu pengetahuan yang saya dapatkan sekaligus teman-teman dosen staff yang sangat baik. Terimakasih untuk segala pengetahuan wawasan yang di berikan kepada saya semoga kelak apa yang saya dapatkan dapat bermanfaat bagi saya pribadi juga orang lain, pendidikan tinggi ini memperkaya pengetahuan saya terutama di bidang teknologi informasi.

Saya sangat senang dapat menyelesaikan studi saya di Universitas Islam Negeri Alauddin Makassar . pertama saya ucapkan terima kasih kepada kedua orang tua saya orang orang yang sudah terlibat dalam penyelesaian tugas akhir skripsi saya dan saya banyak mengucapkan banyak –banyak terima kasih bapak ibu dosen pembimbing yang telah membimbing saya selama saya menyelesaikan tugas akhir ini, maka penulis sangat mengharapkan kritik dan saran mengenai skripsi ini, yang dapat disampaikan kepada penulis di alamat email rezkuyulia758@gmail.com, atau No. HP: 082393032328.