

**RANCANG BANGUN SISTEM PENYIRAMAN AIR DAN
PENYEMPROTAN PESTISIDA PADA TANAMAN BAWANG MERAH
BERBASIS *ESP8266***



SKRIPSI

Diajukan Untuk Memenuhi Salah Satu Syarat Memperoleh Gelar
Sarjana Komputer pada Fakultas Sains dan Teknologi
UIN Alauddin Makassar

Oleh:
GIAN ANNISA MAHARANI
60200120004

**FAKULTAS SAINS DAN TEKNOLOGI
UNIVERSITAS ISLAM NEGERI ALAUDDIN MAKASSAR
2024**

PERNYATAAN KEASLIAN SKRIPSI

Saya yang bertanda tangan di bawah ini:

Nama : Gian Annisa Maharani

NIM : 60200120004

Tempat/Tanggal Lahir : Tanrung, 30 September 2003

Jurusan : Teknik Informatika

Fakultas/Program : Sains dan Teknologi

Judul : Rancang Bangun Sistem Penyiraman Air dan
Penyemprotan Pestisida Pada Tanaman Bawang Merah
Berbasis *ESP8266*

Menyatakan dengan sebenarnya bahwa skripsi yang saya tulis ini benar merupakan hasil karya saya sendiri. Jika di kemudian hari terbukti bahwa ini merupakan duplikasi, tiruan, plagiat, atau dibuat oleh orang lain, Sebagian atau seluruhnya, maka skripsi dan gelar yang diperoleh karenanya batal demi hukum.

Gowa, 27 Agustus 2024

Penyusun,



Gian Annisa Maharani

NIM: 60200120004

PENGESAHAN SKRIPSI

Skripsi berjudul “Rancang Bangun Sistem Penyiraman Air dan Penyemprotan Pestisida Pada Tanaman Bawang Merah Berbasis *ESP8266*”, yang disusun oleh Saudari Gian Annisa Maharani, NIM: 60200120004, mahasiswi Program Studi Teknik Informatika Fakultas Sains dan Teknologi UIN Alauddin Makassar, telah diuji dan dipertahankan dalam sidang Ujian Skripsi (Munaqasyah) yang diselenggarakan pada hari Selasa, tanggal 27 Agustus 2024, bertepatan dengan tanggal 22 Safar 1446 H, dinyatakan telah dapat diterima sebagai salah satu syarat untuk memperoleh gelar Sarjana Pendidikan pada Jurusan Teknik Informatika dengan beberapa perbaikan.

Gowa, 27 Agustus 2024

DEWAN PENGUJI:

Nomor SK 2573 Tahun 2024

Ketua Sidang : Dr. Fatmawati Nur, S.Si., M.Si.

Sekretaris Sidang : Hariani, S.Kom., M.Kom.

DEWAN PENGUJI:

1. Mustikasari, S.Kom., M.Kom.

2. A. Mustika Abidin, S.Pd.I., M.Pd.I

3. Dr. Ir. A. Muhammad Syafar, S.T., M.T., IPM

4. Wahyuddin Saputra, S.Kom., M.T.

Disahkan Oleh:

Dekan FST UIN Alauddin Makassar,



A. Raaf Tauhid, S.T., M.Arch., Ph.D., IAI
NIP. 19760610 200604 1 004

KATA PENGANTAR

Puja dan puji syukur atas kehadiran Allah SWT atas keberkahan dan juga Rahmat-Nya, sehingga penulis dapat menyelesaikan skripsi ini sebagai syarat kelulusan di Universitas Islam Negeri Makassar, Jurusan Teknik Informatika, Fakultas Sains dan Teknologi.

Dalam pelaksanaan penelitian sampai pembuatan skripsi ini, ada banyak sekali hambatan dan kesulitan yang dihadapi. Tetapi berkat keteguhan dan kesabaran penulis, akhirnya skripsi ini dapat diselesaikan juga. Rasa terima kasih yang mendalam kepada kedua orang tua tercinta kepada Ayahanda Swandi dan Ibunda Rahmawati Rahman yang selalu memberikan doa, kasih sayang, dan dukungan baik moral maupun material agar terselesainya skripsi penulis. Melalui kesempatan ini, penulis ingin menyampaikan rasa terima kasih yang sebesar-besarnya dan penghargaan yang setinggi-tingginya kepada:

1. Prof. H. Hamdan Juhannis, M.A., Ph.D., selaku Rektor Universitas Islam Negeri Alauddin Makassar, yang telah memberikan kebijakan-kebijakan yang bertujuan membangun UIN Alauddin Makassar agar lebih berkualitas dan mampu bersaing dengan universitas lain.
2. Ar. Fahmyddin A'raaf Tauhid, S.T., M.Arch., Ph.D., IAI., selaku Dekan Fakultas Sains dan Teknologi UIN Alauddin Makassar, beserta Wakil Dekan I, Wakil Dekan II, Wakil Dekan III, dan seluruh staf administrasi yang telah memberikan berbagai fasilitas kepada kami selama masa pendidikan.

3. Ibu Mustikasari, S.Kom., M.Kom., selaku Ketua Jurusan Teknik Informatika dan Ibu Hariani, S.Kom., M.Kom., selaku Sekretaris Jurusan Teknik Informatika.
4. Ibu Mustikasari, S.Kom., M.Kom. selaku dosen penguji I dan Ibu A. Mustika Abidin, S.Pd.I., M.Pd.I selaku dosen penguji II yang telah menguji dan membimbing dalam penyusunan skripsi.
5. Bapak Dr. Ir. A. Muhammad Syafar, S.T., M.T., IPM selaku dosen pembimbing I, dan Bapak Wahyuddin Saputra, S.Kom., M.T., selaku dosen pembimbing II, yang telah membimbing dan membantu penulis untuk mengembangkan pemikiran dalam penyusunan skripsi ini hingga selesai.
6. Para Dosen, Staf Jurusan, dan laboran Teknik Informatika, yang telah memberikan ilmu dan wejangan yang berharga selama proses perkuliahan berlangsung hingga mencapai tahap ini.
7. Terima Kasih teman-teman seperjuangan di ZORIN, yang memberikan semangat dan dukungan selama masa perkuliahan dan seluruh pihak-pihak yang berjasa dalam memberikan ilmu dan wejangan yang berharga.
8. Serta terima Kasih kepada diri sendiri Gian Annisa Maharani yang begitu luar biasa, yang telah berjuang dan bekerja keras untuk menyelesaikan tugas akhir ini. Terima kasih karena tidak menyerah dan sudah berusaha mempercayai diri sendiri, sampai akhirnya mampu membuktikan bahwa saya bisa mengandalkan diri sendiri. Terima kasih untuk segala hal yang telah saya hadapi, sehingga dapat berhasil di titik ini.

Tidak ada balasan yang dapat diberikan oleh penulis selain doa semoga Allah menerima amal baiknya dan memberikan imbalan yang lebih baik atas kerja kerasnya. Aamiin.

Penulis menyadari bahwa skripsi ini belum mencapai kesempurnaan. Oleh karena itu, sangat diharapkan bahwa pembaca memberikan kritik dan saran untuk membantu penulis memperbaiki di masa mendatang. Kesadaran ini mendorong penulis untuk terus belajar dan meningkatkan karya di masa mendatang. Sehingga, penulis siap untuk menerima kritik dan masukan yang membangun dari pembaca untuk meningkatkan kualitas dan kontribusi skripsi ini.

Gowa, 27 Agustus 2024

Penyusun,



Gian Annisa Maharani

NIM: 60200120004



UNIVERSITAS ISLAM NEGERI
ALAUDDIN
M A K A S S A R

DAFTAR ISI

SAMPUL	i
PERNYATAAN KEASLIAN SKRIPSI	ii
PERSETUJUAN UJIAN SKRIPSI (MUNAQASYAH).....	iii
PENGESAHAN SKRIPSI	iii
KATA PENGANTAR	v
DAFTAR ISI	viii
DAFTAR GAMBAR	x
DAFTAR TABEL	xi
ABSTRAK.....	xii
BAB I PENDAHULUAN	1
A. Latar Belakang.....	1
B. Rumusan Masalah	6
D. Kajian Pustaka	7
E. Tujuan dan Manfaat Penelitian.....	11
BAB II TINJAUAN PUSTAKA	12
A. Kajian Integrasi Keilmuan.....	12
B. Bawang Merah.....	13
C. Penyiraman Tanaman	14
D. Penyemprotan Pesticida.....	15
E. Kelembaban Tanah	15
F. Cahaya	16
G. <i>ESP8266</i>	16
H. <i>Multiplexer</i>	17
I. <i>Soil Moisture Sensor</i>	18
J. Sensor Cahaya LDR (<i>Light Dependent Resistor</i>).....	19
K. Sensor <i>Ultrasonik</i>	19
L. <i>Relay</i>	20
M. Pompa.....	21
N. <i>Nozzle Sprayer</i>	21
O. <i>Telegram</i>	22
BAB III METODE PENELITIAN.....	23

A. Jenis dan Lokasi Penelitian	23
B. Pendekatan Penelitian.....	23
C. Sumber Data	23
D. Metode Pengumpulan Data	24
E. Instrumen Penelitian.....	25
F. Teknik Pengolahan dan Analisis Data	26
G. Metode Perancangan Sistem.....	26
H. Teknik Pengujian Sistem	28
BAB IV HASIL PENELITIAN DAN PEMBAHASAN	29
A. Hasil Penelitian.....	29
1. Perancangan Diagram Blok Sistem	29
2. Perancangan Perangkat Keras	30
3. Perancangan Perangkat Lunak	32
4. Pengujian Interface	36
B. Pembahasan.....	37
1. Hasil Perancangan Perangkat Keras	37
2. Hasil Pengujian Perangkat Lunak	43
3. Pengujian Sistem	44
4. Pengujian Keseluruhan Sistem	50
5. Pengujian <i>Usability Testing</i>	52
6. Analisis Hasil Perangkat.....	58
7. Analisis Hasil Pengujian Sistem.....	58
8. Analisis Kelayakan Sistem.....	60
9. Analisis Kelemahan Sistem.....	60
BAB V PENUTUP	62
A. Kesimpulan.....	62
B. Saran.....	63
DAFTAR PUSTAKA.....	64
LAMPIRAN	67
RIWAYAT HIDUP	69

DAFTAR GAMBAR

Gambar II. 1. Penyiraman Air	15
Gambar II. 2. Penyemprotan Pestisida	15
Gambar II. 3. ESP8266	16
Gambar II. 4. Multiplexer	17
Gambar II. 5. Soil Moisture Sensor	18
Gambar II. 6. Sensor Cahaya	19
Gambar II. 7. Sensor Ultrasonik	20
Gambar II. 8. Relay	21
Gambar II. 9. Pompa Air	21
Gambar II. 10. Nozzle Sprayer	22
Gambar II. 11. Telegram	22
Gambar III. 1. Lokasi maps Penelitian	24
Gambar III. 2. Model Prototype	27
Gambar IV. 1. Diagram Blok Sistem	29
Gambar IV. 2. Skema Rangkaian Perangkat Keras	31
Gambar IV. 3. Use Case Diagram	33
Gambar IV. 4. Activity Diagram	34
Gambar IV. 5. Flowchart	35
Gambar IV. 6. Pengujian interface	37
Gambar IV. 7. Perancangan Perangkat Keras	38
Gambar IV. 8. ESP8266	39
Gambar IV. 9. Soil Moisture Sensor	39
Gambar IV. 10. Sensor LDR	40
Gambar IV. 11. Sensor Ultrasonik Air	41
Gambar IV. 12. Sensor Ultrasonik Pestisida	42
Gambar IV. 13. Relay	43
Gambar IV. 14. Pengujian Perangkat Lunak	44
Gambar IV. 15. Bagan Pengujian Sistem	45
Gambar IV. 16. Pengujian Konektivitas	46
Gambar IV. 17. Hasil Pengujian Keseluruhan Sistem	52

DAFTAR TABEL

Tabel I. 1. Perbandingan dengan Penelitian Sebelumnya	7
Tabel II. 1. Spesifikasi <i>ESP8266</i>	16
Tabel II. 2. Spesifikasi <i>Multiplexer</i>	17
Tabel II. 3. Spesifikasi <i>soil moisture sensor</i>	18
Tabel II. 4. Spesifikasi Sensor LDR.....	19
Tabel II. 5. Spesifikasi Sensor <i>Ultrasonik</i>	20
Tabel IV. 1. Koneksi pin <i>ESP8266</i> ke <i>Soil Moisture Sensor</i>	39
Tabel IV. 2. Koneksi Pin <i>ESP8266</i> ke Sensor LDR	40
Tabel IV. 3. Koneksi Pin <i>ESP8266</i> ke Sensor <i>Ultrasonik Air</i>	41
Tabel IV. 4. Koneksi Pin <i>ESP8266</i> ke Sensor <i>Ultrasonik Pesticida</i>	42
Tabel IV. 5. Koneksi Pin <i>ESP8266</i> ke <i>Relay</i>	42
Tabel IV. 6. Hasil <i>Soil Moisture Sensor</i>	46
Tabel IV. 7. Hasil <i>Soil Moisture Sensor Lanjutan</i>	47
Tabel IV. 8. Hasil Pengujian Sensor LDR	48
Tabel IV. 9. Hasil Pengujian Sensor <i>Ultrasonik</i>	48
Tabel IV. 10. Hasil Pengujian Penyemprotan Pesticida.....	49
Tabel IV. 11. Hasil Pengujian <i>Relay</i> dan Pompa	50
Tabel IV. 12. Hasil Pengujian Keseluruhan Sistem.....	51
Tabel IV. 13. Kuisisioner SUS	52
Tabel IV. 14. Kuisisioner SUS Lanjutan	53
Tabel IV. 15. Daftar Nilai Kuisisioner	53
Tabel IV. 16. Daftar Nilai Kuisisioner Lanjutan	54
Tabel IV. 17. Perhitungan Skor Sesuai Aturan SUS.....	55
Tabel IV. 18. Hasil Skor SUS Responden	55
Tabel IV. 19. Hasil Skor SUS Responden Lanjutan	56
Tabel IV. 20. Interpretasi Skor SUS	56

ABSTRAK

Nama : Gian Annisa Maharani
NIM : 60200120004
Jurusan : Teknik Informatika
Judul : Rancang Bangun Sistem Penyiraman Air dan
Penyemprotan Pestisida Pada Tanaman Bawang Merah
Berbasis *ESP8266*
Pembimbing I : Dr. Ir. A. Muhammad Syafar, S.T., M.T., IPM.
Pembimbing II : Wahyuddin Saputra, S.Kom., M.T.

Bawang merah merupakan tanaman hortikultura yang banyak dibudidayakan karena harga yang relatif murah dan berbagai manfaatnya, seperti sebagai bumbu masakan. Akan tetapi, terdapat aspek penting yang harus diperhatikan untuk pemeliharaan tanaman bawang merah. Saat ini, petani masih melakukan penyiraman dan penyemprotan pestisida secara manual, metode yang dianggap tidak efektif dan membutuhkan banyak waktu dan tenaga.

Tujuan penelitian yaitu untuk mengembangkan sistem otomatis yang dapat mengatur penyiraman dan penyemprotan pestisida terhadap tanaman bawang merah. Dengan menerapkan penelitian kualitatif dengan metode eksperimental. Proses pengembangan sistem melibatkan pembuatan flowchart dan diagram blok untuk memvisualisasikan alur kerja serta desain sistem, serta melakukan pengujian blackbox.

Hasil penelitian menunjukkan bahwa sistem berbasis *ESP8266* mampu mengontrol penyemprotan pestisida pada tanaman bawang merah dan menggunakan nilai kelembaban tanah serta cahaya untuk melakukan penyiraman air. Hasil pengujian sistem menunjukkan bahwa sistem ini berhasil mencapai tujuan penelitian secara efektif. Selain itu, uji *Usability Testing* menggunakan SUS memperoleh skor rata-rata 79. Menurut skala SUS, skor rata-rata 79 termasuk dalam kategori kepuasan pengguna yang dapat diterima.

Kata Kunci: Bawang Merah, *ESP8266*, Penyiraman air, Penyemprotan Pestisida, Kelembaban Tanah, dan Cahaya.

BAB I

PENDAHULUAN

A. Latar Belakang

Bawang merah (*Allium ascallonicum L.*) adalah salah satu sayuran unggulan yang telah lama ditanam oleh para petani. Permintaan akan tanaman bawang merah diperkirakan akan terus meningkat seiring dengan pertumbuhan populasi. Produk ini juga menjadi sumber penghasilan yang signifikan untuk pengembangan ekonomi baik di tingkat daerah maupun di seluruh Indonesia (Maghfiratika et al. 2024). Bawang merah banyak digunakan sebagai bahan utama dalam beberapa makanan Indonesia, dan mempunyai banyak zat yang baik untuk kesehatan seperti mengatasi maag, menurunkan tekanan darah, kolestrol serta kencing manis (Anis and Budi 2023). Bawang merah juga mengandung kalsium, fosfor, zat besi, karbohidrat, vitamin seperti A dan C (Andriani 2020).

Bawang merah dapat ditanam di berbagai tempat, mulai dari 10 hingga 1000 meter di atas permukaan laut atau dari dataran rendah hingga dataran tinggi. Namun, karena penanaman bawang merah di dataran rendah lebih efisien dan tanaman dapat tumbuh lebih baik (Parawati et al. 2020).

Salah satu wilayah di Indonesia yang dikenal sebagai pusat budidaya bawang merah adalah Kabupaten Dompu, dengan luas lahan bawang merah terbesar di provinsi NTB (Nusa Tenggara Barat), yang mencapai 728 ha di tahun 2019 dan 1.001 ha di tahun 2020 (BPS, 2021).

Kabupaten Dompu mempunyai potensi produksi bawang merah yang sangat besar karena dapat ditanam sepanjang tahun. Pada tahun 2019, Kabupaten Dompu menghasilkan produksi bawang merah sebesar 86.200 ton, dan produksi terus meningkat menjadi 120.120 ton pada tahun 2020 (BPS, 2021).

Walaupun usaha budidaya bawang merah telah berkembang dari tahun ke tahun terakhir, tetapi petani masih saja mengalami kesulitan untuk mempertahankan kualitas tanaman. Terdapat beberapa faktor penyebab masalah ini adalah ketidakefektifan dalam penyiraman tanaman dan penggunaan pestisida. Hal ini dapat menyebabkan munculnya berbagai masalah seperti kekeringan tanah atau kelembaban yang berlebihan, serta gangguan hama yang pada akhirnya dapat menghambat pertumbuhan tanaman bawang merah tersebut.

Petani bawang merah menghadapi risiko utama karena tanaman rentan terhadap hama dan penyakit selama berbagai fase pertumbuhan, mulai dari *fase* perkecambahan hingga *fase* matangnya umbi. Pada *fase* ini, bawang merah menjadi rentan terhadap serangan jamur, bakteri, dan virus yang dapat mengancam kelangsungan hidup tanaman. Kondisi tanah yang kurang optimal, misalnya terlalu kering atau terlalu basah, dan pengelolaan pestisida yang tidak sesuai dapat menjadi penyebab masalah tersebut. Penyakit yang paling sering menyerang bawang merah yaitu penyakit busuk akar, juga dikenal sebagai "*damping-off*", yang dapat merusak akar tanaman dan akhirnya menyebabkan layu dan kematian tanaman.

Dalam budidaya bawang merah, air memiliki peran penting bagi menjaga kualitas tanaman bawang merah. Jika tanaman bawang merah tidak mendapatkan penyiraman yang rutin, tanah akan menjadi kering, yang mampu mengakibatkan

tanaman menjadi layu dan kemudian mati (Nur Azizah, dkk, 2021). Kebutuhan air pada tanaman memiliki peran yang sangat penting bagi pertumbuhan. Air memiliki pengaruh penting bagi tanaman karena air digunakan sebagai proses fotosintesis, dimana tumbuhan menggunakan energi matahari untuk menghasilkan makanan dan oksigen. Selain itu, tanaman dapat menggunakan air yang menguap dari daun untuk mengatur suhu internal dan memastikan kondisi yang tepat untuk pertumbuhan. Oleh karena itu, kebutuhan air yang cukup sangat penting untuk menjaga tanaman sehat dan produktif. Allah swt berfirman pada QS. Qaf/50:9 yang berbunyi:

وَنَزَّلْنَا مِنَ السَّمَاءِ مَاءً مُّبْرَكًا فَأَنْبَتْنَا بِهِ جَنَّاتٍ وَحَبَّ الْحَصِيدِ

Terjemahnya:

“Kami turunkan dari langit air yang diberkahi, lalu Kami tumbuhkan dengannya kebun-kebun dan biji-bijian yang dapat dipanen” (Kementrian Agama RI, 2022).

“(Dan Kami turunkan dari langit air yang penuh keberkatan) berkah dan manfaatnya (lalu Kami tumbuhkan dengan air itu pohon-pohon) maksudnya kebun-kebun (dan biji-biji tanaman) yakni ladang-ladang (yang diketam) yang dipanen” (Al-Jalalain, 2023).

Berdasarkan ayat di atas yang menjelaskan, Allah swt menciptakan manfaat dan keberkatan dengan menurunkan air dari langit. Air ini merupakan sumber kehidupan yang sangat penting bagi tanaman, dan dengan adanya air dapat menghidupkan bumi yang kering dan menghasilkan berbagai jenis tumbuhan, termasuk pohon-pohon dan tanaman yang memberikan makanan, kayu, dan berbagai jenis manfaat lainnya kepada manusia. Selain itu juga ayat ini menjelaskan keanekaragaman sumber-sumber rezeki yang Allah swt sediakan bagi manusia. Pohon-pohon memberikan buah-buahan, kebun-kebun menghasilkan berbagai jenis

produk pertanian, dan ladang-ladang menghasilkan hasil panen yang berlimpah. Semua ini adalah anugerah dari Allah swt yang mencerminkan kemurahan dan kebaikan-Nya kepada manusia.

Dalam upaya meningkatkan efektivitas pengelolaan penyiraman dan penyemprotan pestisida pada tanaman bawang merah, para petani harus mencari solusi yang lebih efektif. Petani kini harus memantau kondisi tanaman secara manual setiap hari untuk menentukan berapa banyak air dan pestisida yang dibutuhkan, hal ini memakan waktu dan tidak efisien. Para peneliti telah mengembangkan sistem pemantauan otomatis yang dapat mengukur kebutuhan pestisida dan kelembapan tanah tanpa melakukan pengukuran manual. Petani akan dapat memantau kondisi tanaman dari jarak jauh melalui sistem ini, tanpa harus hadir di ladang setiap hari.

Tanaman bawang merah umumnya memerlukan media tanah yang bertekstur remah, karena tanaman ini membutuhkan kelembaban tanah yang memadai. Berbagai tumbuhan menggunakan tanah sebagai media hidup mereka. Oleh karena itu, tanah sangat penting. Tanaman yang dihasilkan pada tanah yang baik (subur) akan memiliki kualitas yang baik juga, jadi penting untuk menjaga tanah tetap dalam kondisi yang baik. Allah swt berfirman dalam QS. Al-A'raf/7:58 yang berbicara tentang tanah, yaitu:

وَالْبَلَدُ الطَّيِّبُ يَخْرُجُ نَبَاتُهُ بِإِذْنِ رَبِّهِ وَالَّذِي خَبَثَ لَا يَخْرُجُ إِلَّا نَكِدًّا كَذَلِكَ
نُصِرْفُ الْآيَاتِ لِقَوْمٍ يَشْكُرُونَ ء

Terjemahnya:

“Tanah yang baik, tanaman-tanamannya tumbuh subur seizin Tuhannya. Adapun tanah yang tidak subur, tanaman-tanamannya hanya tumbuh merana. Demikianlah Kami jelaskan berulang kali tanda-tanda kebesaran (Kami) bagi orang-orang yang bersyukur” (Kementrian Agama RI, 2022).

“(Dan tanah yang baik) yang subur tanahnya (tanaman-tanamannya tumbuh subur) tumbuh dengan baik (dengan seizin Tuhannya) hal ini merupakan perumpamaan bagi orang mukmin yang mau mendengar petuah/nasihat kemudian ia mengambil manfaat dari nasihat itu (dan tanah yang tidak subur) jelek tanahnya (tidaklah mengeluarkan) tanamannya (kecuali tumbuh merata) sulit dan susah tumbuhnya. Hal ini merupakan perumpamaan bagi orang yang kafir. (Demikianlah seperti apa yang telah Kami jelaskan (Kami menjelaskan) menerangkan (ayat-ayat Kami kepada orang-orang yang bersyukur) terhadap Allah, kemudian mereka mau beriman kepada-Nya” (Al-Jalalain, 2023).

Ayat di atas sangat terkait dengan penelitian ini, di mana dalam ilmu pertanian, tanah yang subur adalah tanah yang kaya nutrisi, ketersediaan air yang baik, dan struktur tanah yang tepat. Tanah memudahkan akar tanaman menyerap nutrisi dengan baik, sehingga tanaman dapat tumbuh subur. Tanaman yang tumbuh subur pada tanah yang baik menggambarkan pertumbuhan yang sehat sehingga dapat menghasilkan hasil yang berlimpah.

Dengan adanya sistem penyiraman dan penyemprotan pestisida secara otomatis, para petani juga dapat lebih mudah untuk merawat tanaman bawang merah dan juga dapat mengurangi biaya kerugian apabila sistem penyiraman dan penyemprotan pestisida dirancang sesuai dengan kebutuhan tanaman bawang merah tersebut. Penyiraman otomatis juga dapat mengurangi penggunaan air yang berlebihan dikarenakan sistem penyiraman akan dirancang untuk mengklasifikasi keadaan kondisi di sekitar tanaman bawang merah, sehingga melakukan penyiraman secara otomatis. Pengklasifikasian yang akan dilakukan oleh sistem

berdasarkan 2 jenis kondisi, yaitu kondisi kelembapan tanah, dan cahaya. Sedangkan untuk penyemprotan pestisida, pengguna dapat melakukan pengontrolan untuk menyalakan dan mematikan proses penyemprotan pestisida sesuai dengan kebutuhan.

Berdasarkan pemaparan di atas, penulis membuat tugas akhir ini yang diberi judul “Rancang Bangun Sistem Penyiraman Air dan Penyemprotan Pestisida Pada Tanaman Bawang Merah Berbasis ESP8266”.

B. Rumusan Masalah

Berdasarkan latar belakang masalah yang telah diuraikan di atas, maka dapat diambil pokok perumusan masalah berikut:

1. Bagaimana merancang sistem penyiraman air dan penyemprotan pestisida pada tanaman bawang merah berbasis *ESP8266*?
2. Bagaimana efektivitas penggunaan sistem penyiraman air dan penyemprotan pestisida pada tanaman bawang merah berbasis *ESP8266* bagi pengguna?

C. Fokus dan Penelitian

Penelitian ini berkonsentrasi pada topik-topik berikut agar tugas akhir ini dapat dilakukan dengan lebih terarah:

1. Sasaran penggunaan alat ini adalah petani bawang merah.
2. Alat ini merupakan *prototype* perancangan sistem penyiraman air dan penyemprotan pestisida terhadap tanaman bawang merah.
3. Peralatan digunakan menggunakan *ESP8266*, *soil moisture sensor* LDR, *sensor ultrasonik*, pompa air, *relay* dan *nozzle sprayer*.
4. Informasi ditampilkan menggunakan aplikasi *Telegram*.

Untuk tujuan mempermudah pemahaman, memberikan gambaran yang lebih baik, dan membandingkan perspektif antara penulis dan pembaca, penjelasan berikut relevan dengan topik penelitian:

1. Sasaran utama penggunaan alat ini yaitu petani bawang merah di Desa Rababaka, Kecamatan Woja, Kabupaten Dompu.
2. *Prototype* ini di gunakan sebagai tahap awal yang nantinya bisa di implmentasikan dan di kembangkan oleh petani bawang merah dalam skala besar.
3. Peralatan yang digunakan yang berbasis *ESP8266* termasuk *soil moisture* sensor untuk pendeteksi kelembaban tanah, sensor *Light Dependent Resistor* untuk pendeteksi cahaya, sensor *utrasonik* sebagai pendeteksi ketinggian air dalam tangki penyimpanan, pompa berfungsi untuk mengalirkan air ke media tanam, *relay* berfungsi sebagai saklar, dan *nozzle sprayer* untuk menyemprot cairan.
4. Informasi ditampilkan melalui aplikasi *Telegram* untuk mempermudah petani untuk memonitoring dan mendapatkan informasi tentang keadaan status tanaman bawang merah.

D. Kajian Pustaka

Berikut beberapa penelitian yang telah di lakukan pada peneliti terdahulu dianggap memiliki perbedaan dengan yang telah di temukan, diantaranya:

Tabel I. 1. Perbandingan dengan Penelitian Sebelumnya

No	Judul Penelitian	Nama Peneliti	Persamaan	Perbedaan
1	Rancang bangun alat	(Sinaga and	<i>Soil Moisture Sensor</i>	Fokus penelitian: • <i>Arduino</i>

No	Judul Penelitian	Nama Peneliti	Persamaan	Perbedaan
	penyiram dan pemupukan tanaman otomatis menggunakan RTC dan <i>Soil Moisture sensor</i> berbasis <i>arduino</i>	Asward i (2020)	<ul style="list-style-type: none"> • Memiliki lapisan kuning pelindung nikel yang menghindari oksidasi yang menyebabkan karatan. • Harga sensor yang relatif murah. 	<ol style="list-style-type: none"> 1. Tidak memiliki modul <i>wifi</i> bawaan 2. Menggunakan prosesor 8-bit 3. Memiliki 2 KB RAM 4. Harga lebih mahal <ul style="list-style-type: none"> • RTC (<i>Real Time Clock</i>) <ol style="list-style-type: none"> 1. RTC memerlukan sumber daya cadangan, berupa baterai kecil 2. Memiliki akurasi terbatas tergantung pada kualitas dan jenisnya • LCD (<i>Liquid Crystal Display</i>) <ol style="list-style-type: none"> 1. Menampilkan informasi dalam bentuk teks layar kecil 2. Pengguna menonitoring secara langsung dengan melihat tampilan layar
2	Rancang Bangun Sistem Monitoring Kelembaban dan Suhu Tanah Untuk Tanaman Bawang Merah Di Kabupaten Brebes	(Pratama and Kusuma Hardani 2021)	<p><i>Soil Moisture Sensor</i></p> <ul style="list-style-type: none"> • Memiliki lapisan kuning pelindung nikel yang menghindari oksidasi yang menyebabkan karatan. • Harga sensor yang relatif murah. 	<p>Fokus penelitian:</p> <ul style="list-style-type: none"> • <i>Arduino Nano</i> <ol style="list-style-type: none"> 1. Tidak memiliki modul <i>wifi</i> bawaan 2. Menggunakan prosesor 8-bit 3. Memiliki 2 KB RAM 4. Harga lebih mahal • Sensor DS18B20 <ol style="list-style-type: none"> 1. Rentang pengukuran -55°C hingga $+125^{\circ}\text{C}$

No	Judul Penelitian	Nama Peneliti	Persamaan	Perbedaan
				2. Dapat dikonfigurasi dari 9 hingga 12 bit, dengan resolusi default 12 bit (0.0625°C per bit) 3. Menggunakan protokol 1-Wire <ul style="list-style-type: none"> • LCD (<i>Liquid Crystal Display</i>) 1. Menampilkan informasi dalam bentuk teks layar kecil 2. Pengguna menonitoring secara langsung dengan melihat tampilan layar
3	Alat penyiram Tanaman Otomatis Berbasis <i>Arduino</i> menggunakan <i>Internet Of Things</i> (IOT)	(Nabil Azzaky and Anang Widiantoro 2021)	<i>ESP8266</i> <ul style="list-style-type: none"> • Memiliki kemampuan <i>wifi</i> bawaan • Menggunakan prosesor 32-bit • Memiliki 32 KB RAM • Harga sensor yang relatif murah. 	Fokus penelitian: <ul style="list-style-type: none"> • <i>Arduino</i> 1. Tidak memiliki modul <i>wifi</i> bawaan 2. Menggunakan prosesor 8-bit 3. Memiliki 2 KB RAM 4. Harga lebih mahal <ul style="list-style-type: none"> • DHT22 1. Rentang pengukuran dari -40°C hingga 80°C 2. Rentang 0% hingga 100% 3. Harga relatif murah <ul style="list-style-type: none"> • Aplikasi <i>Blynk</i> 1. Mudah untuk memonitoring jarak jauh
4	<i>Prototipe</i> Sistem Pengendali Penyiraman Air dan	(Istiqomah et al, 2022)	<i>Soil Moisture Sensor</i> <ul style="list-style-type: none"> • Memiliki lapisan kuning pelindung nikel yang menghindari 	Fokus penelitian: <ul style="list-style-type: none"> • <i>Arduino Mega</i> 1. Tidak memiliki modul <i>wifi</i> bawaan

No	Judul Penelitian	Nama Peneliti	Persamaan	Perbedaan
	Penyemprotan Pestisida pada Tanaman Bawang Merah Berbasis <i>Mikro kontroler</i>		oksidasi yang menyebabkan karatan. <ul style="list-style-type: none"> Harga sensor yang relatif murah. 	<ul style="list-style-type: none"> Menggunakan prosesor 8-bit Memiliki 8 KB RAM RTC (<i>Real Time Clock</i>) <ol style="list-style-type: none"> RTC memerlukan sumber daya cadangan, berupa baterai kecil Memiliki akurasi terbatas tergantung pada kualitas dan jenisnya
Usulan Penelitian				
5	Rancang Bangun Sistem Penyiraman Air dan Penyemprotan Pestisida Pada Tanaman Bawang Merah Berbasis <i>ESP8266</i>	Gian Annisa Maharani (2023)	<ol style="list-style-type: none"> <i>ESP8266</i> <ul style="list-style-type: none"> Memiliki kemampuan <i>wifi</i> bawaan Menggunakan prosesor 32-bit Memiliki 32 KB RAM Harga sensor yang relatif murah <i>Soil Moisture Sensor</i> <ul style="list-style-type: none"> Memiliki lapisan kuning pelindung nikel yang menghindari oksidasi yang menyebabkan karatan. Harga sensor yang relatif murah. 	Fokus Penelitian: <ul style="list-style-type: none"> <i>ESP8266</i> Sensor LDR Sensor <i>Ultrasonik</i> Aplikasi <i>Telegram</i> <ol style="list-style-type: none"> Memiliki kemampuan <i>wifi</i> bawaan Menggunakan prosesor 32-bit Memiliki 32 KB RAM Harga sensor yang relatif murah Tegangan rendah, dari 3V hingga 5V DC Konsumsi daya sangat rendah Rentang Jarak 2 cm hingga 400 cm (4 m) Mengukur jarak menggunakan gelombang ultrasonik

No	Judul Penelitian	Nama Peneliti	Persamaan	Perbedaan
				1. Mudah untuk memonitoring jarak jauh

E. Tujuan dan Manfaat Penelitian

1. Tujuan Penelitian

- a. Untuk merancang sistem penyiraman air dan penyemprotan pestisida pada tanaman bawang merah menggunakan *ESP8266*
- b. Untuk mengetahui efektivitas penggunaan sistem penyiraman air dan penyemprotan pestisida pada tanaman bawang merah berbasis *ESP8266* bagi pengguna

2. Manfaat Penelitian

Berikut manfaat yang didapat dari penelitian ini terdapat dua pokok utama yaitu:

a. Manfaat Teoritis

Secara teoritis, penelitian ini dapat memberikan referensi yang bermanfaat bagi komunitas akademis, khususnya bagi akademisi masa depan yang mempelajari kemajuan dan penggunaan teknologi informasi.

b. Manfaat Praktis

Secara praktis, petani mampu memanfaatkan sistem ini untuk melakukan penyiraman air dan penyemprotan pestisida secara otomatis dan mempermudah dalam melakukan monitoring tingkat kelembaban tanah dan cahaya pada tanaman.

BAB II

TINJAUAN PUSTAKA

A. Kajian Integrasi Keilmuan

Penggunaan teknologi canggih dalam sistem penyemprotan pestisida dan penyiraman air pada tanaman bawang merah menunjukkan bagaimana manusia dapat mengoptimalkan perawatan tanaman dan meningkatkan hasil panen secara efisien. Allah swt berfirman dalam QS. Ali ‘Imran/3:190 yaitu:

إِنَّ فِي خَلْقِ السَّمَوَاتِ وَالْأَرْضِ وَاخْتِلَافِ اللَّيْلِ وَالنَّهَارِ لَآيَاتٍ لِأُولَى
الْأَلْبَابِ

Terjemahnya:

“Sesungguhnya dalam penciptaan langit dan bumi serta pergantian malam dan siang terdapat tanda-tanda (kebesaran Allah) bagi orang yang berakal” (Kementrian Agama RI, 2022).

Menurut penafsiran Ibnu Katsir yang menjelaskan “pada ketinggian dan keluasan langit dan juga pada kerendahan bumi serta kepadatannya. Dan juga tanda–tanda kekuasaan–Nya yang terdapat pada ciptaan–Nya yang dapat dijangkau oleh indera manusia pada keduanya (langit dan bumi) baik berupa bintang–bintang, komet, daratan dan lautan, pegunungan dan lain sebagainya serta berbagai macam warna dan beragam makanan dan bebauan. Kemudian dengan hal itu, dibalutlah dengan silih bergantinya, susul menyusulnya, panjang dan pendeknya malam dan siang. Semua itu merupakan ketetapan Allāh SWT yang Maha Pengatur lagi Maha Menguasai segala sesuatu. Oleh karena itu diakhir ayat Allāh SWT berfirman “Terdapat tanda–tanda bagi orang–orang yang berakal (Ūlul Albāb). Yaitu mereka

yang mempunyai akal sempurna lagi bersih, yang mengetahui hakikat banyak hal secara jelas dan nyata.”(Mahmudin, 2023)

Sebagaimana dijelaskan dalam ayat tersebut, sistem ini mencontoh prinsip keteraturan yang sama seperti ditemukan dalam siklus alam. Sistem penyiraman dan penyemprotan dirancang untuk memberikan air dan pestisida secara otomatis dan dalam jumlah yang sesuai, seperti halnya alam secara konsisten mengatur siang dan malam untuk mendukung kehidupan di bumi. Manusia bisa memanfaatkan pengetahuan dan teknologi untuk mendukung serta memaksimalkan keteraturan alam yang telah diciptakan oleh Allah swt dengan cara menggunakan sistem otomatis. Dengan demikian, pengelolaan sumber daya pertanian dapat dilakukan dengan lebih efektif.

B. Bawang Merah

Tanaman bawang merah merupakan umbi-umbian termasuk pada *famili Aliaceae (Allium cepa var. aggregatum atau Allium ascalonicum)*. Umbi pada tanaman ini dikenal berbentuk bulat dan memiliki lapisan tipis berwarna merah tua atau ungu. Tanaman bawang merah mampu beradaptasi dengan berbagai iklim Indonesia dan merupakan bahan baku utama di beberapa wilayah. Bawang merah juga merupakan tanaman bermanfaat dengan potensi pasar yang signifikan dan nilai ekonomi yang tinggi, sehingga menjadikannya tanaman yang sangat menjanjikan untuk pertanian.

Bawang merah memiliki aroma yang unik dan rasa yang sedikit pedas yang bervariasi berdasarkan varietas dan jenisnya. Bawang merah dibudidayakan di berbagai wilayah mulai dari beriklim sedang hingga tropis, di mana umbinya

ditanam di tanah yang subur dan menerima air yang cukup. Bawang merah hadir dalam berbagai varietas, masing-masing memiliki kualitas yang unik seperti ukuran, warna, dan rasa. Bahkan setelah dimasak, bawang merah tetap mengandung unsur-unsur penting bagi kesehatan manusia, termasuk kalium, folat, vitamin C, dan serat. Bawang merah juga dikenal dalam pengobatan tradisional sebagai solusi untuk berbagai masalah kesehatan, termasuk sakit maag, diabetes, kolesterol tinggi, dan gangguan pernapasan. (Syawal, 2019).

C. Penyiraman Tanaman

Tanaman membutuhkan air yang cukup agar fotosintesis dapat terjadi, yang memberi mereka nutrisi yang diperlukan bagi pertumbuhan dan perkembangan. Dengan demikian, penyiraman merupakan komponen penting dalam perawatan tanaman.

Penyiraman tanaman adalah metode pertanian yang digunakan untuk memberikan air atau irigasi. Penyiraman merupakan proses penambahan air atau *drainase* ke dalam tanah untuk meningkatkan perkembangan tanaman, yang dapat menurunkan kualitas dan produksi tanaman. Karena berdampak signifikan terhadap perkembangan tanaman, penyiraman merupakan bagian penting dari perawatan tanaman. Teknik optimal untuk menyiram atau mengairi tanaman adalah melakukannya secara konsisten (Mediawan, 2018).



Gambar II. 1. Penyiraman Air (Sumber: www.tribunjogja.com)

D. Penyemprotan Pestisida

Penyemprotan pestisida adalah suatu proses yang bertujuan untuk memusnahkan hama perusak tanaman dan mengurangi hasil pertanian. Pestisida yang disemprotkan ini dapat berbentuk cairan, bubuk, yang dipecahkan menjadi partikel halus (Annafiyah, dkk, 2021). Penggunaan pestisida harus dilakukan dengan benar dan sesuai petunjuk yang diberikan karena penggunaan yang tidak tepat dapat berpengaruh *negatif* pada ekosistem, lingkungan, dan kesehatan manusia.



Gambar II. 2. Penyemprotan Pestisida (Sumber: www.researchgate.net)

E. Kelembaban Tanah

Kelembaban tanah merupakan ukuran jumlah air yang terdapat pada tanah, yang mempengaruhi kemampuan tanah untuk mendukung pertumbuhan tanaman dan proses biologis. Kelembaban ini penting untuk memastikan tanaman mendapatkan cukup air untuk proses fotosintesis dan penyerapan nutrisi (Andriansyah Murasyd, dkk, 2022). Tanah yang terlalu basah membuat pertanian dengan peralatan mekanis sulit dilakukan, dan kelembaban tanah yang tinggi dapat menyebabkan banyak masalah.

F. Cahaya

Cahaya merupakan sumber energi utama dalam proses fotosintesis. Cahaya mempengaruhi kualitas tanaman, termasuk warna daun dan kandungan nutrisi. Tanaman yang mendapatkan cahaya yang cukup biasanya memiliki kandungan nutrisi yang lebih baik dan warna daun yang lebih cerah.

G. ESP8266

ESP8266 merupakan sebuah *mikrokontroler* yang memiliki modul *wifi* yang dapat menghubungkan perangkat ke jaringan *wifi*, dengan kebutuhan tegangan 3.3V. Ini memiliki CPU, memori, dan GPIO, dan memiliki 19 pin, sesuai dengan tipe ESP8266 yang kita gunakan (Priyono, dkk, 2020). Berikut spesifikasi detail ESP8266:

Tabel II. 1. Spesifikasi ESP8266

Spesifikasi	Detail
Tegangan Operasi	3.3V
Arus	10 – 170mA
Memori <i>flash</i> yang dapat dipasang	Maks 16MB (normal 512K)
Wifi	Wi-Fi 2
<i>Prosesor Tensilica</i>	L106 32-bit
Kecepatan <i>prosesor</i>	80-160MHz
RAM	32K + 80KGPIOs
Size	24.8mm x 14.3mm



Gambar II. 3. ESP8266 (Sumber: www.ebay.com.au)

H. Multiplexer

Multiplexer (MUX) merupakan suatu rangkaian yang mempunyai banyak masukan tetapi hanya satu keluaran. Dengan menggunakan sinyal kendali *multiplexer* dapat mengatur bagian mana atau alamat (address) mana yang akan diaktifkan atau dipilih. Oleh karena itu, MUX memiliki fungsi sebagai pengontrol digital. MUX memiliki kanal input lebih besar dari 1 (minimal 2 atau kelipatan 2), dan hanya memiliki 1 kanal output. Jumlah selektor dapat dilihat dari banyaknya kanal input (Hidayati 2017). Berikut spesifikasi dari *multiplexer*:

Tabel II. 2. Spesifikasi *Multiplexer*

Spesifikasi	Detail
Jumlah Saluran Input	2, 4, 8, 16, atau lebih
Saluran Selektor	1, 2, 3, 4, atau lebih, tergantung pada jumlah input. (e.g., MUX 4:1 memiliki 2 saluran selektor)
Tegangan Operasi	3.3V hingga 5V
Propagasi Delay	1 ns hingga beberapa puluh ns
Bandwidth	Rentang frekuensi yang bisa dilewatkan tanpa degradasi, misalnya 10 MHz hingga beberapa GHz.
Ukuran dan Paket	DIP, SOIC, QFN, atau lainnya, sesuai dengan kebutuhan aplikasi

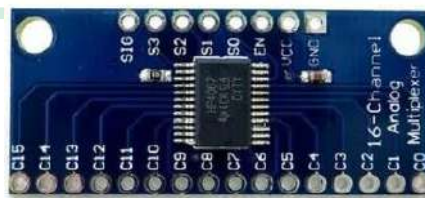

Gambar II. 4. *Multiplexer* (Sumber: www.deltakit.net)

I. *Soil Moisture Sensor*

Sensor kelembaban tanah dilengkapi dengan dua *probe* yang menghantarkan arus listrik melalui tanah dan mengukur resistansi untuk menentukan tingkat kelembaban tanah. Tanah yang lembab akan menghantarkan listrik lebih baik dibandingkan dengan tanah yang kering (Ridarmin, dkk, 2018). Sensor ini sangat bermanfaat untuk melacak kelembaban tanah di sekitar tanaman.

Sensor ini sangat membantu untuk mengetahui tingkat kelembaban tanah pada tanaman atau memantau kelembaban tanah di kebun. Berikut spesifikasi dari *soil moisture sensor*:

Tabel II. 3. Spesifikasi *soil moisture sensor*

Spesifikasi	Detail
<i>Power supply</i>	3.3v atau 5v
<i>Ouput voltage signal</i>	0 - 4.2v
Arus	10 - 35mA
<i>Size</i>	60x20x5mm
Pin	<i>Analog output, GND, Power</i>
Pengukuran Sensor	<ol style="list-style-type: none"> 1. 0-50% RH: Kering 2. 50-70% RH: Normal 3. 70-100% RH: Sangat Basah



Gambar II. 5. *Soil Moisture Sensor* (Sumber: www.algorista.com)

J. Sensor Cahaya LDR (*Light Dependent Resistor*)

Komponen elektronik yang dikenal sebagai sensor LDR berfungsi untuk mendeteksi intensitas cahaya di sekitarnya. Sensor LDR merupakan resistor, resistansinya berubah sesuai dengan banyaknya cahaya yang mengenainya, dan resistansinya meningkat sesuai dengan banyaknya cahaya yang mengenainya (Desmira, dkk, 2022).

Sensor ini sangat membantu untuk mengetahui tingkat intensitas cahaya.

Berikut spesifikasi dari sensor *Light Dependent Resistor*:

Tabel II. 4. Spesifikasi Sensor LDR

Spesifikasi	Detail
<i>Power supply</i>	3.3v atau 5v
Jumlah pin	4 Pin
<i>Output</i>	<i>Analog dan Digital</i>
<i>Size</i>	33x15x5mm
Pengukuran Sensor	<ol style="list-style-type: none"> 1. 0-500 lux: Gelap 2. 500-785 lux: Redup 3. 785-1023 lux: Terang



Gambar II. 6. Sensor Cahaya (Sumber: www.perintang.com)

K. Sensor Ultrasonik

Sensor *ultrasonik* merupakan alat yang berguna mengukur jarak, mendeteksi gerakan, atau mengidentifikasi benda di sekitarnya melalui gelombang suara ultrasonik tanpa perlu kontak fisik. Cara kerja sensor ini adalah dengan

memancarkan gelombang suara dan mengukur waktu yang dibutuhkan gelombang untuk memantul kembali setelah mengenai suatu benda. Dengan mengetahui waktu yang dibutuhkan gelombang untuk memantul kembali, sensor dapat mengetahui seberapa jauh benda tersebut (Arifin et al, 2022).

Sensor ini sangat membantu untuk mengetahui ketinggian air pada sebuah tangki. Berikut spesifikasi dari sensor *ultrasonik*:

Tabel II. 5. Spesifikasi Sensor *Ultrasonik*

Spesifikasi	Detail
<i>Power supply</i>	5v
Arus	15 - 20mA
Frekuensi Kerja	40 kHz
Konsumsi Daya	Sekitar 15 mA (selama pengukuran)
Jarak minimum	2 cm
Jarak maksimum	4 m
Konektor	4-pin (VCC, GND, TRIG, ECHO)
<i>Size</i>	45x20x15mm
Pengukuran Sensor	1. <18 cm: Tangki air full 2. >=18 cm: Tangki air kosong



Gambar II. 7. Sensor *Ultrasonik* (Sumber: www.shopee.com)

L. Relay

Relay mempunyai fungsi yaitu sebagai saklar. Prinsip kerja *relay* adalah menerapkan prinsip kerja tenaga elektronik untuk mengendalikan listrik pada

tegangan yang lebih tinggi. Penghubung tegangan tinggi di relay mempunyai 3 pin, pin tengah adalah pin *common* (COM), dua pin lainnya merupakan kontak yaitu kontak terbuka (NO) dan satu lagi kontak tertutup (NC) (Istiqomah, dkk, 2022).



Gambar II. 8. *Relay* (Sumber: www.zanoor.com)

M. Pompa

Pompa adalah perangkat mekanis yang berguna untuk mengalirkan air dari lokasi ke lokasi lainnya. Tujuan utama dari pompa air yaitu mengalirkan air dari sumbernya, seperti sumur atau sungai, dll, ke tempat-tempat yang membutuhkan air, seperti rumah tangga, pertanian, industri atau infrastruktur perkotaan.



Gambar II. 9. Pompa Air (Sumber: www.tokopedia.com)

N. Nozzle Sprayer

Nozzle sprayer adalah alat dengan banyak kegunaan utama dalam berbagai industri termasuk pembersihan industri, pemadam kebakaran, perkebunan, dan pertanian, di antara banyak lainnya. *Nozzle sprayer* terutama digunakan untuk menyemprotkan cairan, termasuk air atau larutan kimia, ke dalam aliran atau

semprotan kecil. Karena kemampuannya untuk menyemprotkan cairan secara merata, alat *Nozzle sprayer* juga dianggap sebagai alat penyemprot yang efisien.



Gambar II. 10. *Nozzle Sprayer* (Sumber: www.bukalapak.com)

O. Telegram

Telegram merupakan aplikasi pengirim pesan cepat yang bersifat *open source* yang tersedia untuk berbagai *platform*, termasuk komputer (*Windows, OS X, dan Linux*) dan ponsel (*Android, IOS, dan Windows Phone*). Selain mengirim pesan, pengguna dapat bertukar foto, video, stiker, musik, dan jenis file lainnya (Prabowo, dkk, 2020).



Gambar II. 11. *Telegram* (Sumber: www.techverse.asia)

BAB III

METODE PENELITIAN

A. Jenis dan Lokasi Penelitian

Dalam melakukan penelitian ini menggunakan penelitian kualitatif. Penelitian kualitatif bertujuan untuk mendapatkan pemahaman yang lebih baik mengenai fenomena sosial dengan melihat perspektif, pengalaman, dan hubungan manusia dalam lingkungan alami. Penelitian ini akan dilaksanakan di Desa Rababaka, yang terletak Kecamatan Woja, Kabupaten Dompu.

B. Pendekatan Penelitian

Penelitian melakukan penelitian dengan pendekatan ekperimental. Pendekatan ini di pilih karena penulis melakukan tahap perancangan dan pembuatan perangkat keras, serta akan melakukan simulasi terhadap objek penelitian dan melakukan pengujian langsung terhadap alat yang dirancang untuk mengukur kinerjanya, dan memvalidasi apakah alat tersebut memenuhi tujuan dan kebutuhan yang diinginkan.

C. Sumber Data

Sumber data untuk penelitian ini, diperoleh melalui observasi secara langsung dari masyarakat petani bawang merah di lokasi penelitian, yaitu Kabupaten Dompu, Provinsi Nusa Tenggara Barat. Selain itu, data juga diperoleh dari jurnal dan skripsi yang terkait dengan penelitian yang akan dilakukan.

D. Metode Pengumpulan Data

Data yang relevan dengan subjek penelitian merupakan indikator keberhasilan penelitian. Jenis dan sumber data yang dikumpulkan menentukan metode pengumpulan data yang tepat. Sebagai berikut adalah metode yang digunakan untuk mengumpulkan informasi pada penelitian ini:

1. Observasi

Dengan mendatangi dan mengamati kondisi serta tata cara pemeliharaan tanaman bawang merah di Kabupaten Dompu, penelitian ini melibatkan pemeriksaan langsung pada objek penelitian sebagai bagian teknik pengumpulan data observasi.

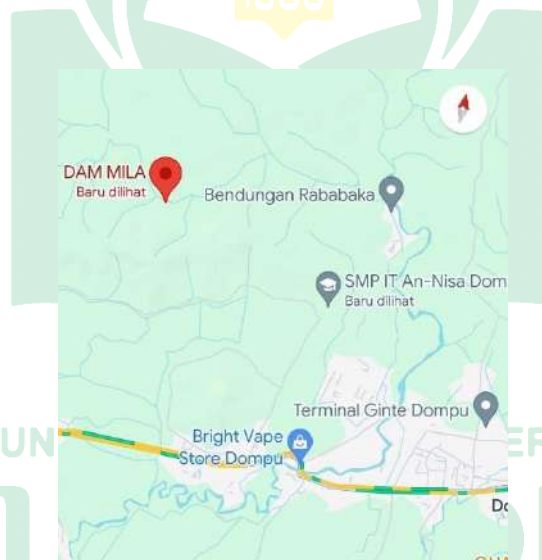

Gambar III. 1. Lokasi *maps* Penelitian

2. Wawancara

Peneliti melakukan wawancara dengan Bapak Burhanuddin, seorang petani bawang merah yang berada di Desa Rababaka, Kecamatan Woja, Kabupaten Dompu. Wawancara merupakan salah satu cara pengumpulan data di mana peneliti berbicara secara langsung dengan responden untuk menggali pemahaman yang lebih dalam atau mendapatkan informasi yang spesifik terkait dengan penelitian.

3. Studi Literatur

Pada penelitian ini, data dikumpulkan dari jurnal dan skripsi yang membahas desain dan pengembangan alat pemeliharaan bawang merah dengan ESP8266, yang dijadikan sebagai referensi untuk penelitian ini.

E. Instrumen Penelitian

1. Perangkat Keras

- a. Laptop Asus
- b. *Prosesor AMD Ryzen 3 3250U with Radeon Graphics 2.60 GHz*
- c. *RAM 8 GB*
- d. 2 Buah *ESP8266*
- e. 2 Buah *Breadboard*
- f. 6 Buah *Nozzle Sprayer*
- g. 1 Buah *Soil Moisture Sensor*
- h. 1 Buah *Sensor Cahaya LDR*
- i. 2 Buah *sensor ultrasonik*
- j. 2 Buah *Pompa Air*
- k. 1 Buah *Relay 2 Channel*
- l. 1 Buah *Box Elektronik*
- m. 2 Buah *Steker Uticon*
- n. 2 Buah *Stop Kontak 1 Mata*
- o. *Kabel Listrik*

2. Perangkat Lunak

- a. OS Windows 10 64-bit
- b. *Software Arduino IDE*

F. Teknik Pengolahan dan Analisis Data

1. Teknik Pengolahan Data

Teknik pengolahan data adalah proses menganalisis data lapangan berdasarkan tujuan, fitur, serta desain penelitian dikenal sebagai pemrosesan data.

Berikut ini adalah teknik pemrosesan data yang diterapkan dalam penelitian ini:

- a. Reduksi Data mengacu pada pengurangan dan pemilihan data yang relevan dengan subjek penelitian.
- b. Koding data adalah penyesuaian data yang dikumpulkan selama penelitian kepustakaan dan lapangan untuk mempermudah pengelompokan dan analisis data sesuai dengan topik masalah.

2. Analisis Data

Analisis kualitatif digunakan dalam analisis data dalam penelitian ini. Data dari catatan lapangan dikumpulkan, disortir, diklasifikasikan, dan dicatat menggunakan analisis data kualitatif.

G. Metode Perancangan Sistem

Dalam penelitian ini, menggunakan model *prototype* sebagai representasi awal atau rancangan percobaan dari suatu sistem yang direncanakan. Model ini menjelaskan proses pembuatan sistem yang terstruktur melalui beberapa tahap. Apabila pada tahap akhir ditemukan bahwa sistem tidak sempurna atau memiliki kekurangan, sistem tersebut akan dievaluasi kembali dan memulai proses dari awal.

Untuk mengembangkan sistem menggunakan model prototype, tahapan berikut digunakan:

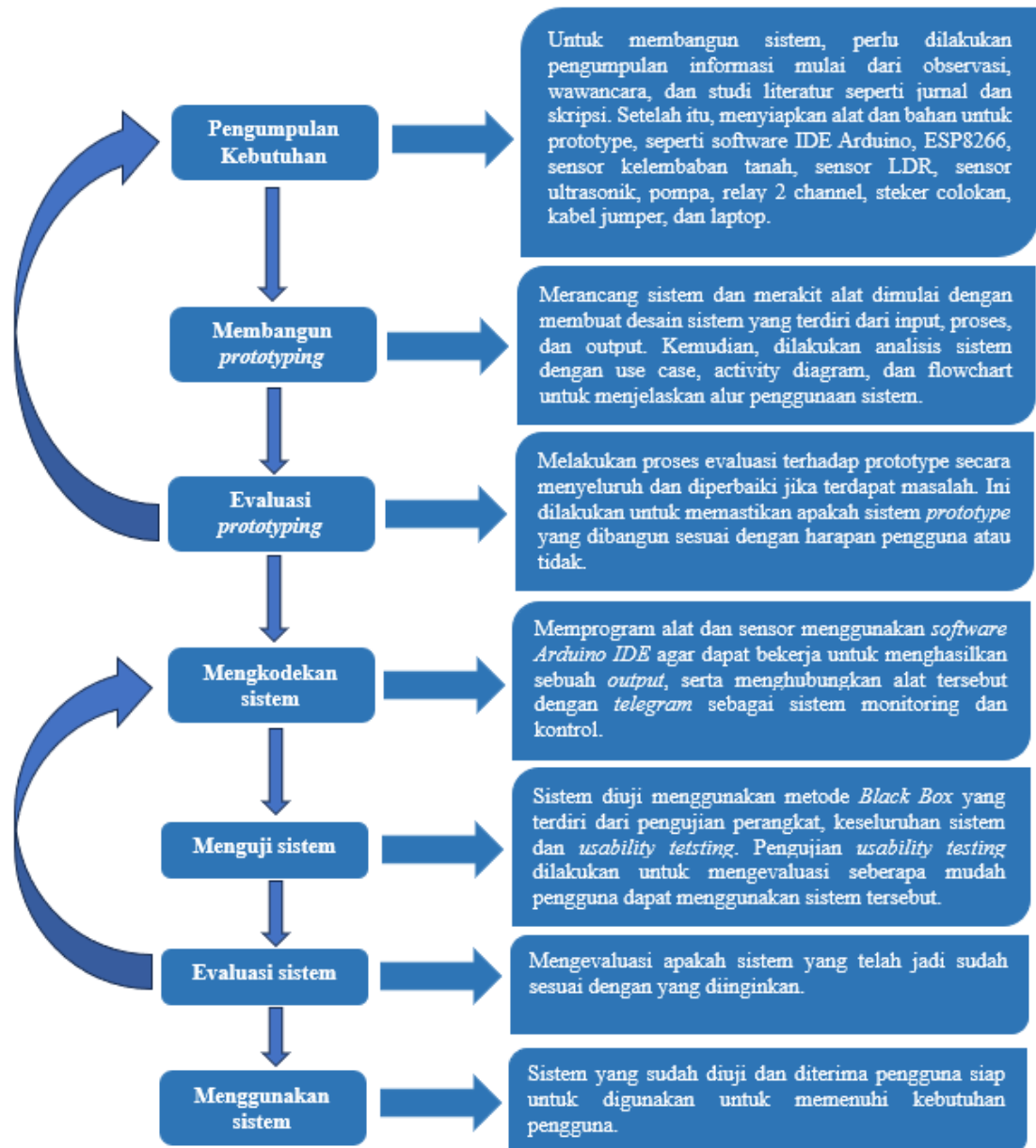

Gambar III. 2. Model *Prototype*

H. Teknik Pengujian Sistem

Pengujian sistem diperlukan untuk memastikan semuanya berjalan sesuai rencana. Pengujian kinerja sistem dilakukan dengan menggunakan pendekatan pengujian *black box*. Ada 3 fase pengujian, yaitu sebagai berikut:

1. Pengujian Perangkat

Pengujian perangkat dilaksanakan dengan memantau kemampuan sensor mendeteksi kondisi lingkungan tanaman bawang merah dengan tepat. Pengujian ini juga berguna untuk memastikan bahwa semua sensor beroperasi dengan baik dan dapat mengirimkan pesan melalui *Telegram*.

2. Pengujian Keseluruhan Sistem

Pengujian sistem secara keseluruhan dilaksanakan melalui berbagai uji coba, termasuk pengujian penyiraman, pengujian penyemprotan pestisida, pengujian sensor kelembaban tanah di sekitar tanaman bawang merah, pengujian sensor cahaya yang diterima oleh tanaman bawang merah, serta pengujian pendeteksi ketinggian air dalam tangki penyimpanan.

3. Pengujian *Usability Testing*

Pengujian *usability testing* dilakukan untuk memverifikasi sejauh mana orang dapat mengoperasikan sistem yang telah dibangun dengan mudah. Tujuan lain dari pengujian *usability testing* adalah untuk mengukur seberapa puas pengguna terhadap sistem.

BAB IV

HASIL PENELITIAN DAN PEMBAHASAN

A. Hasil Penelitian

1. Perancangan Diagram Blok Sistem

Setiap elemen dari sistem informasi yang akan dikembangkan secara khusus diimplementasikan dan diidentifikasi pada tahap perancangan diagram blok sistem. Sistem yang akan dibangun digambarkan pada skenario sistem berikut:

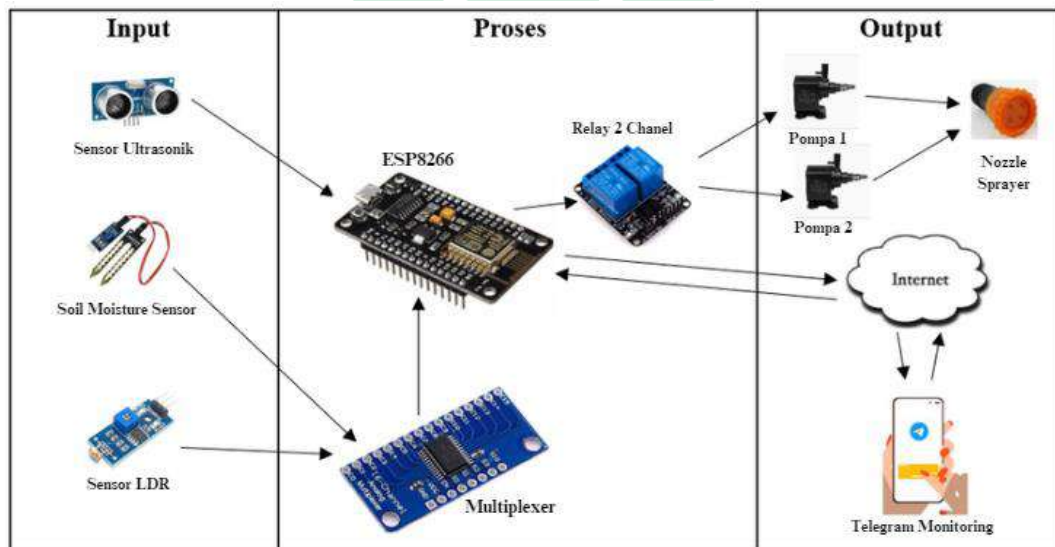

Gambar IV. 1. Diagram Blok Sistem

Penjelasan Diagram:

Diagram blok sistem yang akan digunakan dalam penelitian ini ditunjukkan pada gambar IV. 1. Budidaya tanaman bawang merah akan menjadi sumber data penelitian ini. Sistem ini akan menggunakan sensor kelembaban tanah, sensor LDR, dan sensor ultrasonik untuk mengukur ketersediaan air, sebagai tahap *input*. Pada tahap proses, *ESP8266* akan mengolah data dari hasil pembacaan *soil moisture sensor*, sensor LDR dan sensor *ultrasonik*, dimana terdapat penambahan multiplexer yang berfungsi untuk membaca nilai analog pada *soil moisture sensor*,

dan sensor LDR, lalu menampilkan data tersebut ke aplikasi *telegram* dengan menggunakan *smartphone* sebagai platform monitoring. Apabila pembacaan *soil moisture sensor*, melebihi batas maksimum yang telah ditentukan, maka *ESP8266* akan menjalankan *relay* untuk menyalakan pompa penyiraman agar dapat mengalirkan air pada tanaman bawang merah dengan menggunakan sebuah *nozzle sprayer*, dan *relay* juga dapat menyalakan pompa penyemprotan pestisida yang dapat di kontrol menggunakan aplikasi *telegram*, dan apa bila sensor LDR mendeteksi tiga kondisi yaitu gelap, redup dan terang, maka sensor akan mengirimkan informasi mengenai nilai intensitas cahaya yang dihasilkan, serta ketika pembacaan sensor *ultrasonik* telah berkurang dari batas maksimum, maka *ESP8266* akan mengirimkan informasi melalui aplikasi *telegram*.

2. Perancangan Perangkat Keras

Perancangan *hardware* mencakup *soil moisture sensor*, sensor LDR dan sensor *ultrasonik* sebagai Input, lalu pada proses *ESP8266* digunakan untuk mengolah data dan *relay* digunakan sebagai saklar yang mengatur aliran listrik untuk membuka dan menutup pompa. Selain itu, perangkat ini menghasilkan output melalui *smartphone* sebagai *platform* monitoring.

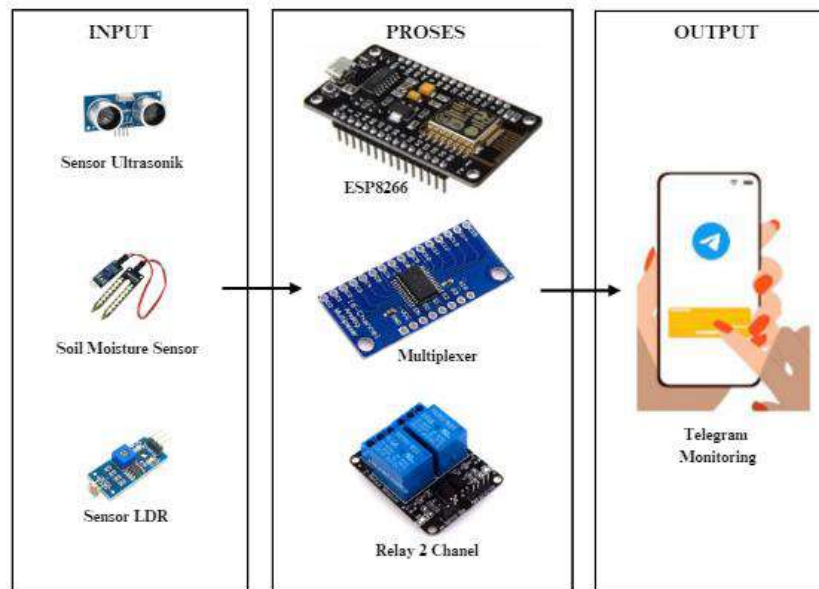

Gambar IV. 2. Skema Rangkaian Perangkat Keras

Ada beberapa elemen yang dapat mengukur, memproses, dan mengirimkan data dari *soil moisture sensor*, sensor LDR, dan sensor ultrasonik, seperti yang ditunjukkan pada gambar di atas. Setiap bagian desain sistem dijelaskan di sini:

1. *Input:*

- a. *Soil Moisture Sensor* untuk pendeteksi tingkat kelembaban tanah.
- b. Sensor LDR untuk mendeteksi pendeteksi cahaya.
- c. Sensor *Ultrasonik* berfungsi untuk memantau ketersediaan air pada sebuah tangki penyimpanan.

2. *Proses:*

- a. *ESP8266* berfungsi untuk memproses data yang diterima dari hasil pembacaan sensor dan berfungsi sebagai modul *wifi* untuk menghubungkan alat dengan aplikasi monitoring yaitu *telegram*.
- b. *Multiplexer* berfungsi untuk menghubungkan beberapa sensor analog ke satu pin ADC.

- c. *Relay* sebagai saklar yang mengontrol aliran listrik untuk membuka dan menutup pompa.
3. *Output*: Data sensor yang diproses *ESP8266* akan ditampilkan di aplikasi Telegram. Pengguna juga dapat menggunakan *smartphone* mereka untuk mendapatkan notifikasi. Notifikasi ini menampilkan tinggi air di tangki, intensitas cahaya, tingkat kelembapan tanah, dan kemampuan mengontrol penggunaan pestisida.

3. Perancangan Perangkat Lunak

a. *Use Case Diagram*

Use case diagram adalah *Unified Modeling Language* (UML) yang digunakan untuk memperlihatkan interaksi antara sistem dan penggunanya melalui narasi yang menggambarkan operasi sistem. Diagram *use case* sistem ditampilkan dalam gambar berikut:

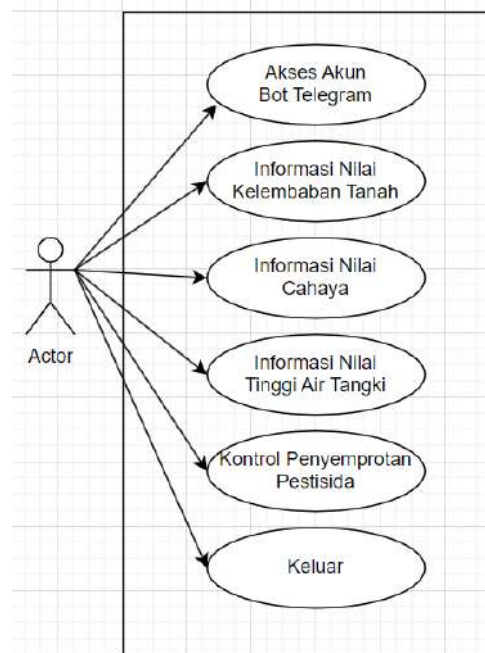

Gambar IV. 3. *Use Case Diagram*

Gambar IV. 3 di atas, menggambarkan suatu hubungan antara sistem dengan pengguna sistem. Dimana terdapat sebuah *Actor* yang diasumsikan sebagai pengguna sistem yang dapat mengakses akun *BOT telegram*, melihat informasi mengenai nilai kelembaban tanah, cahaya, tinggi air pada tangki, dan dapat mengontrol penyemprotan pestisida.

b. Activity Diagram

Activity diagram adalah *Unified Modeling Language* yang digunakan merepresentasikan tahapan yang berlangsung pada sistem. *Activity Diagram* juga menunjukkan urutan peristiwa serta aliran kontrol terhadap sistem tersebut.

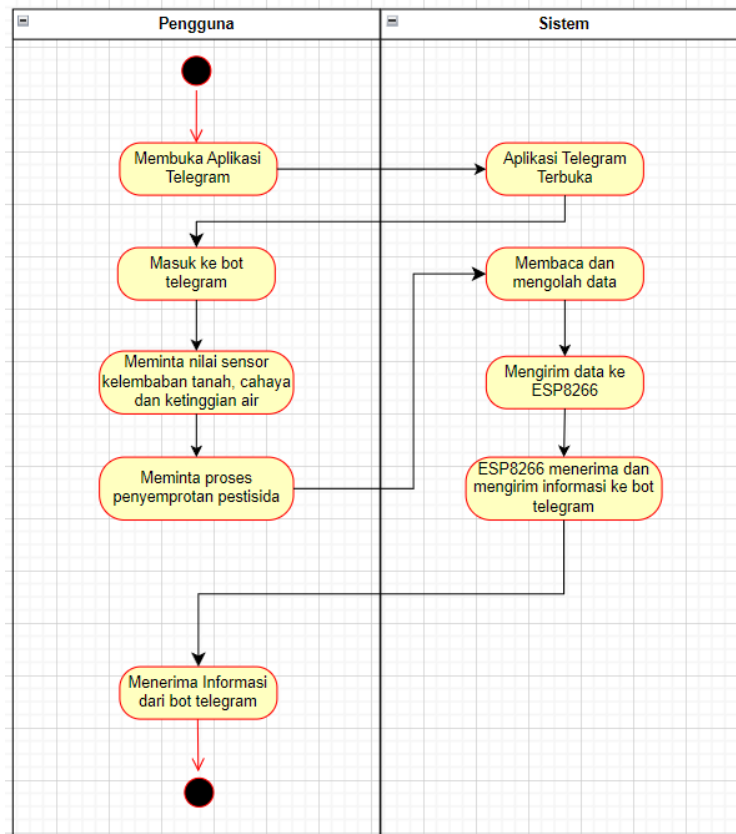

Gambar IV. 4. Activity Diagram

c. Flowchart

Flowchart adalah diagram visual yang menjelaskan langkah-langkah atau aliran dari program. Diagram ini memudahkan pemahaman terhadap cara kerja suatu tugas atau prosedur dengan menunjukkan alur kerjanya secara jelas dan terstruktur. Skema sistem operasi perangkat yang harus dibuat ditunjukkan di bawah ini:

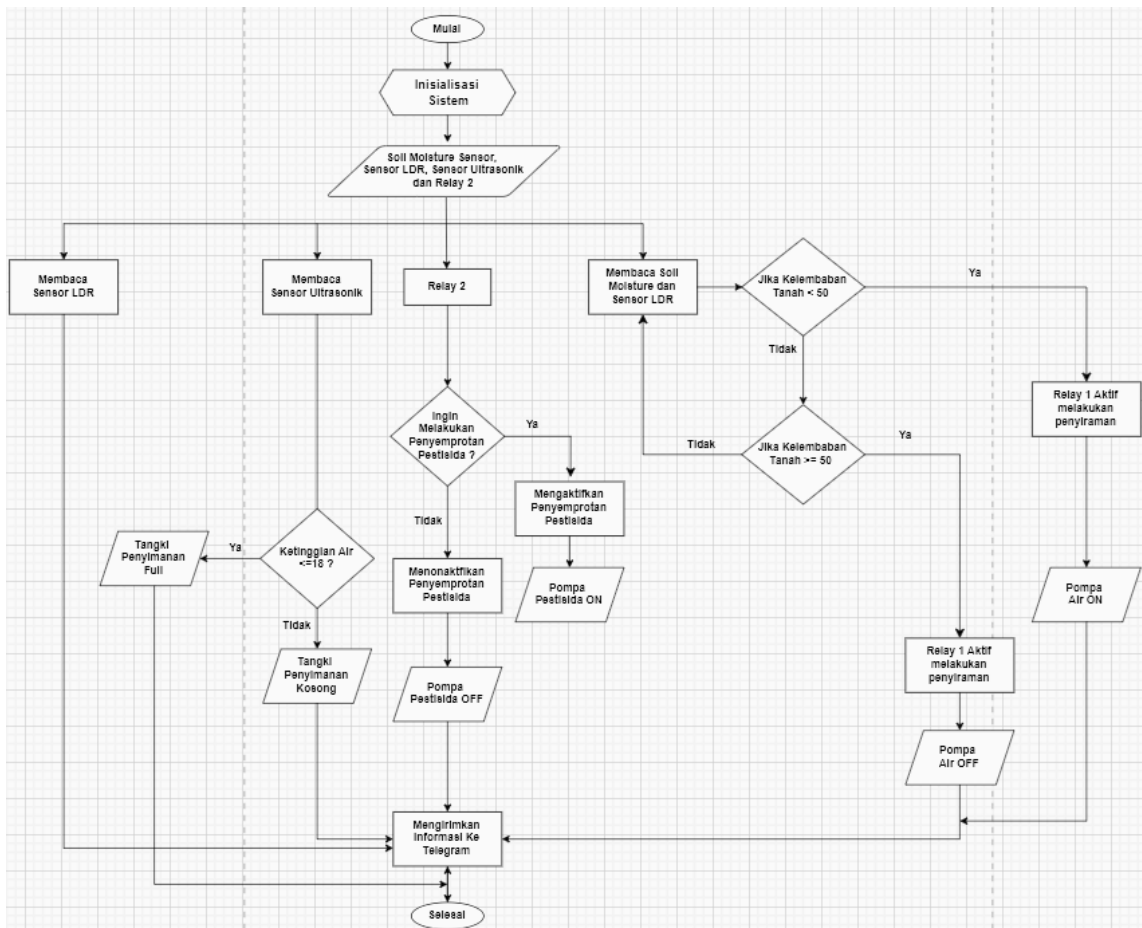

Gambar IV. 5. Flowchart

Penjelasan mengenai *flowchart* di atas yaitu sistem di mulai dengan inisialisasi pembacaan *soil moisture* sensor untuk pendeteksi kelembaban tanah, *Light Dependent Resistor* untuk mendeteksi intensitas cahaya, sensor *ultrasonik* untuk mendeteksi ketersediaan air pada tangki dan *relay 2* untuk mengontrol proses penyemprotan pestisida pada tanaman. Pada pembacaan sensor kelembaban tanah dan sensor cahaya memiliki 2 kondisi yaitu ketika nilai kelembaban tanah $< 50\%$ RH, maka hasil pembacaan sensor tersebut akan ditampilkan menggunakan *telegram* sebagai *platform* monitoring. Namun apabila pembacaan nilai kelembaban tanah $\geq 50\%$ RH, maka data pembacaan sensor juga akan ditampilkan pada *telegram*. dan informasi akan ditampilkan menggunakan telegram sebagai

platform monitoring. Lalu pada pembacaan sensor LDR, ketika sensor mendeteksi cahaya dengan tiga kondisi yaitu gelap, redup, dan terang, maka pengguna akan diberikan informasi melalui aplikasi *telegram*.

Kemudian, ketika pengguna ingin melakukan proses penyemprotan pestisida, maka pengguna dapat mengaktifkan dan menonaktifkan pompa sehingga *relay 2* akan otomatis membuka dan menutup saklar dan informasi akan ditampilkan menggunakan *telegram*. Lalu, ketika sensor mendeteksi persediaan air masih *full* maupun air kosong, maka pengguna akan diberikan informasi melalui aplikasi *telegram*.

4. Pengujian *Interface*

Pengujian *interface* ini menggunakan *hardware smartphone* untuk menjalankan fitur *Telegram*, yakni *bot* yang dapat digunakan untuk berinteraksi dengan pengguna melalui pesan. Pada perancangan ini, *bot Telegram* akan berfungsi mengirimkan informasi pada pengguna tentang informasi hasil pembacaan sensor kelembaban tanah, sensor cahaya, *sensor ultrasonik*, dan informasi terkait pengontrolan sistem penyemprotan pestisida. Dengan pengujian *interface* yang baik, diharapkan pengguna dapat dengan mudah memanfaatkan fitur *bot Telegram* ini untuk memonitor kelembaban tanah, cahaya, dan tinggi air pada tangki, serta dapat mengontrol penyemprotan pestisida secara efisien.

Pengujian *interface* ini menggunakan perangkat keras *smartphone* untuk mengoperasikan fitur *Telegram*, dengan *bot* pengiriman pesan yang dapat digunakan oleh pengguna. Menurut konsep ini, *bot Telegram* akan berkomunikasi dengan pengguna dengan memberikan informasi tentang hasil pembacaan sensor

cahaya, ultrasonik, kelembapan tanah, dan lainnya serta pengontrolan sistem penyemprotan pestisida. Dengan pengujian *interface* yang baik, diharapkan pengguna akan merasa mudah menggunakan fungsi bot Telegram ini, yang memantau kelembapan tanah, cahaya, dan tingkat air di dalam tangki, untuk mengatur penyemprotan pestisida secara efektif. Hal ini dapat dicapai melalui pengujian antarmuka yang menyeluruh.

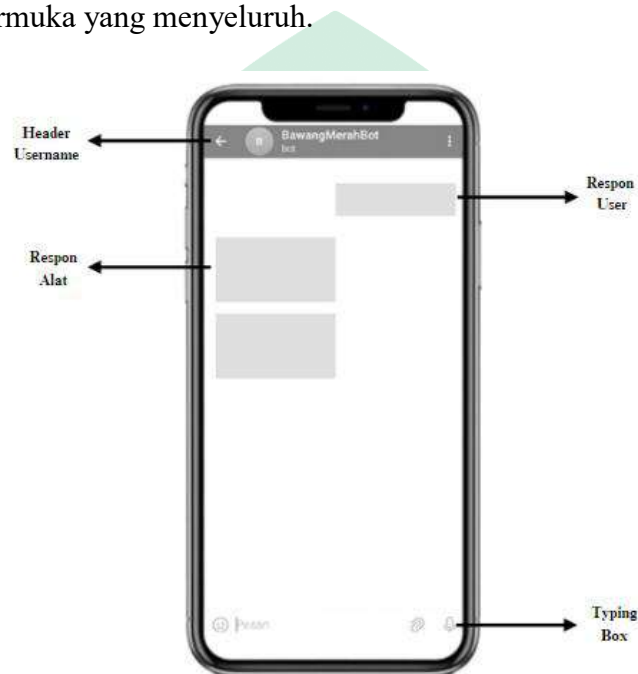

Gambar IV. 6. Pengujian *interface*

B. Pembahasan

1. Hasil Perancangan Perangkat Keras

Gambar IV. 7 menunjukkan hasil dari proses perancangan keseluruhan sistem yang dirancang untuk melakukan penyiraman dan penyemprotan pestisida terhadap bawang merah.

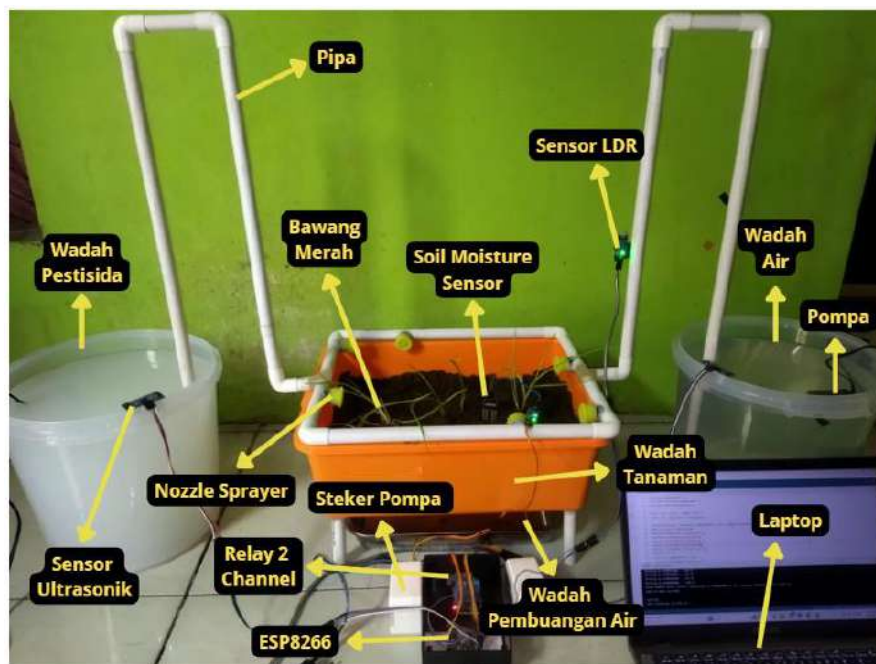

Gambar IV. 7. Perancangan Perangkat Keras

Gambar di atas menunjukkan bentuk fisik dari perangkat keras yang digunakan untuk membuat alat penyiraman dan penyemprotan pestisida pada bawang merah menggunakan *ESP8266*. Alat ini secara keseluruhan terdiri dari berbagai perangkat, seperti *soil moisture sensor*, sensor LDR, sensor *ultrasonik*, steker pompa, wadah penampungan air, wadah tanaman, dan *relay dua channel*, pompa air, nozzle sprayer, steker pompa, wadah penampungan air dan wadah tanaman. Berikut ini penjelasan beberapa komponen utama yang digunakan.

Perangkat keras pada sistem ini yaitu menggunakan *ESP8266* yang digunakan untuk memproses data yang dihasilkan oleh *soil moisture sensor*, sensor LDR, sensor *ultrasonik* dan *relay*. *ESP8266* memiliki modul *wifi* yang dapat menghubungkan perangkat ke jaringan. Modul ini juga memungkinkan alat untuk terhubung ke *platform* monitoring, seperti Telegram.

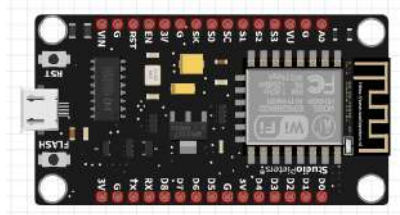

Gambar IV. 8. ESP8266

Soil moisture sensor berfungsi mengukur tingkat kelembaban tanah, sensor ini juga komponen penting dalam sistem ini. Pada pin A0 disambungkan ke pin A0 pada *ESP8266* untuk menghasilkan *output analog*, lalu pada pin GND disambungkan ke pin G pada *ESP8266*, dan pada pin VCC disambungkan ke pin 3V pada *ESP8266*.

Tabel IV. 1. Koneksi pin *ESP8266* ke *Soil Moisture Sensor*

<i>ESP8266</i>	<i>Soil Moisture Sensor</i>	<i>Multiplexer</i>
Pin G	Pin GND	-
Pin 3V	Pin VCC	-
-	Pin A0	Pin C0
A0	-	SIG
D0	-	S3
D1	-	S2
D2	-	S1
D3	-	S0
G	-	EN
3V	-	VCC
G	-	GND

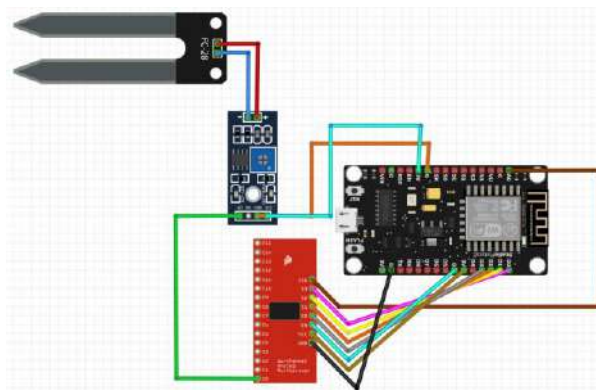

Gambar IV. 9. *Soil Moisture Sensor*

Perangkat selanjutnya yaitu sensor LDR, sensor ini digunakan sebagai pendeteksi intensitas cahaya pada tanaman bawang merah. Pada pin sensor LDR yaitu A0 disambungkan ke pin A0 pada *ESP8266* untuk menghasilkan *output analog*, lalu pada pin GND disambungkan ke pin G pada *ESP8266*, dan pada pin VCC disambungkan ke pin 3V pada *ESP8266*.

Tabel IV. 2. Koneksi Pin *ESP8266* ke Sensor LDR

<i>ESP8266</i>	Sensor LDR	<i>Multiplexer</i>
Pin G	Pin GND	-
Pin 3V	Pin VCC	-
-	Pin A0	Pin C1
A0	-	SIG
D0	-	S3
D1	-	S2
D2	-	S1
D3	-	S0
G	-	EN
3V	-	VCC
G	-	GND

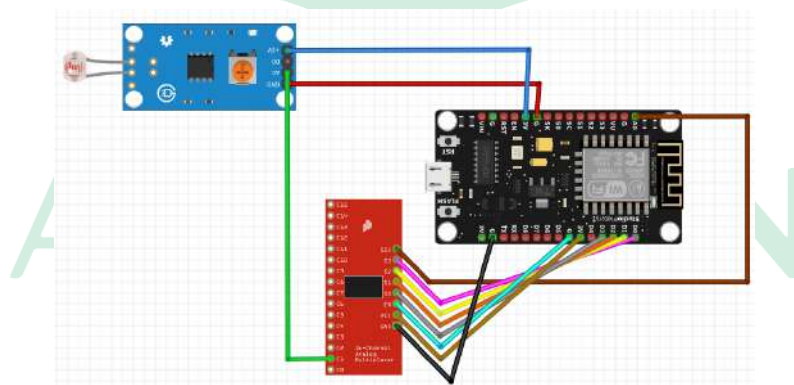

Gambar IV. 10. Sensor LDR

Sensor *ultrasonik* merupakan sensor yang berfungsi mendeteksi ketinggian air dalam sebuah tangki, dimana sensor ini akan mengirimkan informasi tentang ketersediaan air dalam tangki. Pada Gambar IV. 11 adalah sensor *ultrasonik* untuk mendeteksi ketinggian pada tangki air, pin GND disambungkan ke pin G pada

ESP8266, lalu pada pin *Echo* disambungkan ke pin D2 pada dan *ESP8266*, pada pin *Trig* disambungkan ke pin D3 pada *ESP8266*, serta pada pin VCC disambungkan ke pin 3V pada *ESP8266*.

Tabel IV. 3. Koneksi Pin *ESP8266* ke Sensor *Ultrasonik Air*

<i>ESP8266</i>	Sensor <i>Ultrasonik Air</i>
Pin G	Pin GND
Pin 3V	Pin VCC
Pin Echo	Pin D8
Pin Trig	Pin D7

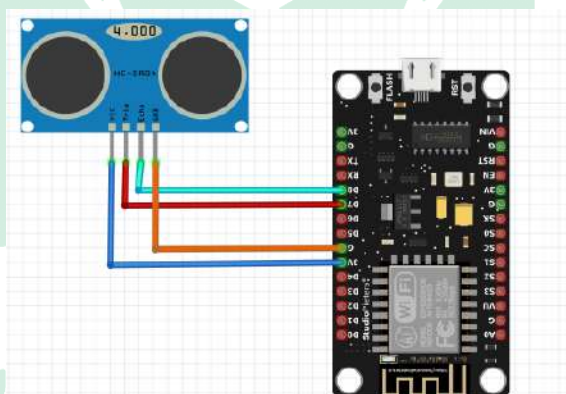

Gambar IV. 11. Sensor *Ultrasonik Air*

Sedangkan pada Gambar IV. 12 adalah sensor ultrasonik untuk mendeteksi ketinggian pada tangki pestisida, dimana pin GND disambungkan ke pin G pada *ESP8266*, lalu pada pin *Echo* disambungkan ke pin D6 pada dan *ESP8266*, pada pin *Trig* disambungkan ke pin D5 pada *ESP8266*, serta pada pin VCC disambungkan ke pin 3V pada *ESP8266*.

Tabel IV. 4. Koneksi Pin *ESP8266* ke Sensor *Ultrasonik Pesticida*

<i>ESP8266</i>	Sensor <i>Ultrasonik Pesticida</i>
Pin G	Pin GND
Pin 3V	Pin VCC
Pin Echo	Pin D6
Pin Trig	Pin D5

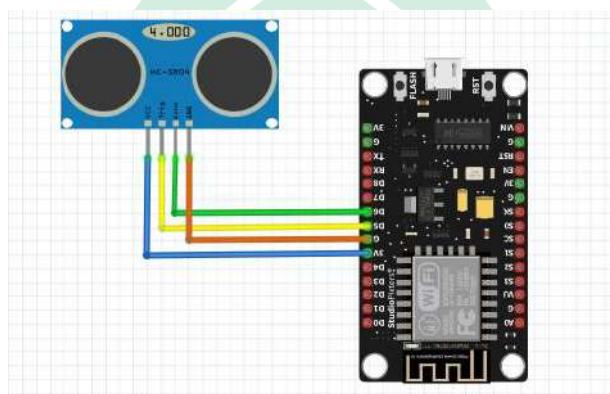
**Gambar IV. 12.** Sensor *Ultrasonik Pesticida*

Perangkat lainnya yaitu *relay* yang berfungsi sebagai saklar yang akan mengaktifkan dan menonaktifkan pompa untuk melakukan proses menyiram dan menyemprotkan pestisida pada tanaman bawang merah. Pada Pin *Relay* yaitu GND disambungkan ke pin G pada *ESP8266*, pada pin IN1 disambungkan ke pin D1 pada *ESP8266*, pada pin IN2 disambungkan ke pin D0 pada *ESP8266*, serta pada pin VCC disambungkan ke pin UU pada *ESP8266*.

Tabel IV. 5. Koneksi Pin *ESP8266* ke *Relay*

<i>ESP8266</i>	<i>Relay</i>
Pin G	Pin GND
Pin UU	Pin VCC

<i>ESP8266</i>	<i>Relay</i>
Pin D4	Pin IN1
Pin D3	Pin IN2

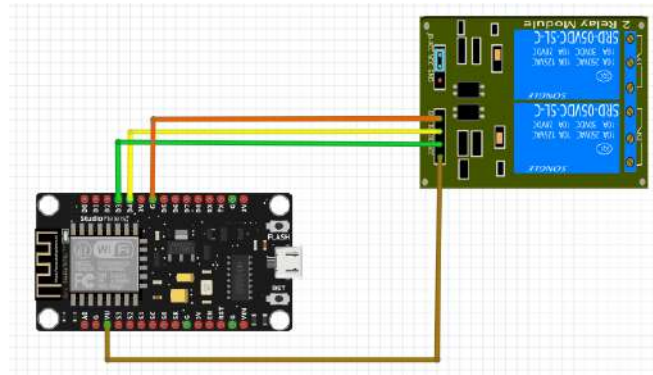

Gambar IV. 13. Relay

2. Hasil Pengujian Perangkat Lunak

Pengujian perangkat lunak pada sistem yaitu aplikasi *telegram* dengan memanfaatkan salah satu fiturnya yaitu *bot telegram*. *Bot telegram* tersebut dapat digunakan untuk memonitoring penyiraman air dan penyemprotan pestisida melalui pesan *chat*. Pengguna dapat menggunakan perintah yang diberikan oleh bot untuk mendapatkan informasi tentang kondisi tanaman bawang merah, seperti kelembaban tanah, cahaya, tinggi air dalam tangki dan dapat mengontrol proses penyemprotan pestisida pada tanaman bawang merah.

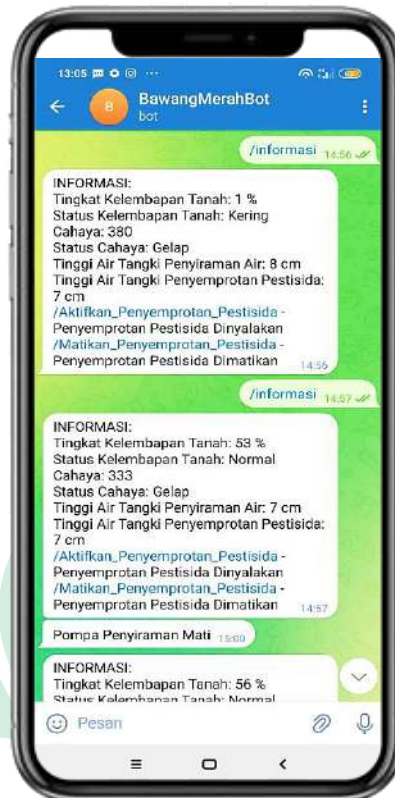

Gambar IV. 14. Pengujian Perangkat Lunak

3. Pengujian Sistem

Pengujian ini adalah proses evaluasi yang digunakan pada suatu sistem untuk memastikan sistem mencapai tujuan yang diinginkan dan beroperasi sebagaimana mestinya. Pengujian ini melibatkan serangkaian percobaan untuk mengidentifikasi kemungkinan kesalahan dalam setiap proses yang ada.

Dalam proses pengujian sistem, penelitian ini menguji perangkat dan sistem secara keseluruhan. Hasil dari pengujian menyeluruh setiap komponen sistem diharapkan memenuhi standar kualitas yang diharapkan dan memberikan kinerja terbaik.

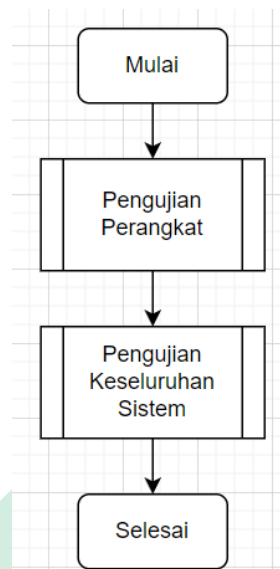

Gambar IV. 15. Bagan Pengujian Sistem

a) Pengujian Perangkat

Pengujian yang dilakukan pada perangkat keras atau hardware meliputi pengujian konektivitas, *soil moisture sensor*, sensor LDR, sensor ultrasonik, penyemprotan pestisida, serta *relay* dan pompa.

1. Pengujian *Konektivitas*

Untuk memastikan bahwa ESP8266 dapat mentransmisikan data secara efisien dan membuat koneksi yang sesuai ke jaringan *Wi-Fi*, pengujian konektivitas dilakukan pada perangkat tersebut.

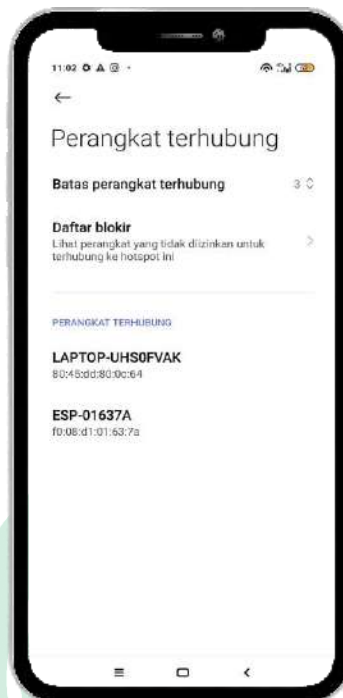

Gambar IV. 16. Pengujian *Konektivitas*

2. Pengujian *Soil Moisture Sensor*

Untuk menilai kadar kelembaban tanah tanaman pada tiga tingkat kelembaban yang berbeda yaitu kering, normal, dan sangat basah. Berikut hasil pengujian yang dilakukan pada *Soil Moisture Sensor* menghasilkan hasil berikut:

Tabel IV. 6. Hasil *Soil Moisture Sensor*

No	Kelembaban Tanah (% RH)	Kondisi Tanah	Pompa
1	10% RH	Kering	On
2	63% RH	Normal	Off
3	47% RH	Kering	On
4	64% RH	Normal	Off
5	31% RH	Kering	On
6	85% RH	Sangat Basah	Off
7	77% RH	Sangat Basah	Off
8	62% RH	Normal	Off

Tabel IV. 7. Hasil *Soil Moisture Sensor* Lanjutan

No	Kelembaban Tanah (% RH)	Kondisi Tanah	Pompa
9	51% RH	Normal	Off
10	42% RH	Kering	On
11	70% RH	Sangat Basah	Off
12	62% RH	Normal	Off
13	47% RH	Kering	On
14	81% RH	Sangat Basah	Off
15	73% RH	Sangat Basah	Off

Berdasarkan tabel diatas dapat disimpulkan pendeteksian kelembaban dari setiap tanah dapat memiliki *persentase* yang berbeda-beda, dimana ketika sensor mendeteksi kelembaban tanah dengan kondisi kering dengan *presentase* 0-49% RH, maka *relay* akan otomatis menghidupkan pompa untuk melakukan proses penyiraman tanaman, sedangkan ketika sensor mendeteksi kelembaban tanah dengan kondisi normal dengan *persentase* 50-70% RH dan kondisi sangat basah dengan *presentase* 71-90% RH, maka *relay* akan otomatis mematikan pompa untuk melakukan proses penyiraman tanaman. Sensor tidak dapat membaca tingkat kelembaban melebihi 90% RH, dikarenakan pada tingkat tersebut tanah sudah tergenang oleh air.

3. Pengujian Sensor *Light Dependent Resistor*

Pengujian *Light Dependent Resistor* pada sistem di lakukan dengan tujuan memastikan bahwa sensor berhasil dalam mendeteksi intensitas cahaya pada tanaman bawang merah. Berikut hasil pengujian sensor *Light Dependent Resistor* dalam mendeteksi cahaya yaitu:

Tabel IV. 8. Hasil Pengujian Sensor LDR

No	Kondisi Cahaya	Intensitas cahaya (lux)
1	Gelap	490 lux
2	Terang	832 lux
3	Redup	535 lux
4	Gelap	237 lux
5	Terang	960 Lux

Dari tabel diatas disimpulkan bahwa kondisi yang ditampilkan sudah sesuai dengan ranges nilai sensor LDR yang telah ditentukan, dimaka ketika kondisi cahaya terang dengan *presentase* 785-1023 lux, dan ketika kondisi cahaya redup dengan *presentase* 500-785 lux, serta dimaka ketika kondisi cahaya gelap dengan *presentase* 0-500 lux. Hasil dari pembacaan sensor tersebut akan ditampilkan ke aplikasi *telegram* sebagai media monitoring.

4. Pengujian Sensor *Ultrasonik*

Pengujian sensor ini di lakukan untuk menentukan ketinggian air dalam tangki. Semakin tinggi air, maka semakin rendah jarak yang dibaca. Sebaliknya, semakin rendah air, maka semakin tinggi jarak yang dibaca.

Tabel IV. 9. Hasil Pengujian Sensor *Ultrasonik*

No	Nilai Sensor Ultrasonik (cm)	Kondisi
1	2 cm	Tangki Full
2	5 cm	Tangki Full
3	8 cm	Tangki Full
4	13 cm	Tangki Full
5	16 cm	Tangki Full
6	18 cm	Tangki Full
7	19 cm	Tangki Kosong
8	21 cm	Tangki Kosong

Dari tabel diatas disimpulkan bahwa kondisi yang ditampilkan sudah sesuai dengan ranges nilai sensor ultrasonik yang telah ditentukan, dimaka ketika nilai sensor 2-18 cm, maka tangki penyimpanan masih dalam keadaan penuh atau full, sedangkan ketika nilai sensor ≥ 18 cm, maka pengguna akan mendapatkan informasi melalui aplikasi telegram bahwa tangki penyimpanan dalam keadaan kosong.

5. Pengujian Penyemprotan Pestisida

Pengujian terhadap penyemprotan pestisida dilakukan dengan tujuan untuk mengetahui apakah proses pengontrolan pada penyemprotan pestisida dapat berjalan dengan baik.

Tabel IV. 10. Hasil Pengujian Penyemprotan Pestisida

Kondisi	Pompa
/Aktifkan_Penyemprotan_Pestisida	On
/Matikan_Penyemprotan_Pestisida	Off

Pada pengujian penyemprotan pestisida, ketika pengguna ingin melakukan penyemprotan pestisida, maka pengguna dapat menekan perintah aktikan penyemprotan pestisida pada aplikasi *telegram*, sehingga *relay* akan otomatis mengaktifkan pompa untuk melakukan proses penyemprotan pestisida. Sebaliknya, ketika pengguna ingin menghentikan penyemprotan pestisida, maka pengguna dapat menekan perintah matikan penyemprotan pestisida pada aplikasi *telegram*, sehingga *relay* akan otomatis menonaktifkan pompa.

6. Pengujian *Relay* dan Pompa

Pengujian dilakukan pada pompa dan *relay* untuk membuktikan keduanya berfungsi dengan baik.

Tabel IV. 11. Hasil Pengujian *Relay* dan Pompa

No	Alat	Kondisi
1	<i>Relay</i>	Dapat mengaktifkan dan mematikan pompa secara otomatis untuk melakukan penyiraman air dan penyemprotan pestisida
2	Pompa	Dapat menyedot dan mengeluarkan air dan cairan pestisida ke tanaman bawang merah

4. Pengujian Keseluruhan Sistem

Pengujian ini bertujuan memastikan bahwa semua bagian terhubung dan beroperasi sebagaimana mestinya. Sensor LDR berfungsi sebagai sensor cahaya, sensor ultrasonik mendeteksi tinggi air, *Soil Moisture Sensor* berfungsi sebagai sensor kelembapan tanah, dan *relay* berfungsi sebagai pengontrol penyemprotan pestisida.

Ketika *Soil Moisture Sensor* dan sensor LDR (*Light Dependent Resistor*) mendeteksi nilai kelembapan tanah $< 50\%$ RH, sehingga *relay* akan menghidupkan pompa untuk proses penyiraman tanaman. Namun apabila pembacaan nilai kelembapan tanah $\geq 50\%$ RH, sehingga *relay* akan mematikan pompa untuk proses penyiraman tanaman. Sedangkan pada pengujian kedua dilakukan pada sensor LDR, ketika sensor mendeteksi cahaya dengan kondisi terang, maka nilai yang dikirim berkisar sebesar 785-1023 lux, dan ketika sensor mendeteksi cahaya dengan kondisi redup, maka nilai yang dikirim berkisar sebesar 500-785 lux, serta ketika sensor mendeteksi cahaya dengan kondisi gelap, maka nilai yang dikirim berkisar sebesar 0-500 lux.

Setelah itu, pengujian ketiga dilakukan pada sensor ultrasonik, atau pendeteksi ketinggian air. Ketika sensor mendeteksi jarak air dalam tangki, ketika jarak melebihi batas maksimum, maka pengguna akan mendapatkan notifikasi bahwa tangki dalam keadaan kosong.

Selanjutnya, ketika pengguna ingin menyalakan proses penyemprotan pestisida, maka pengguna dapat mengontrol dengan mengaktifkan pompa sehingga *relay* akan otomatis membuka saklar dan ketika pengguna ingin mematikan proses penyemprotan pestisida, maka pengguna dapat mengontrol dengan menonaktifkan pompa sehingga *relay* akan otomatis menutup saklar.

Hasil pengukuran dari soil moisture sensor, sensor LDR, sensor ultrasonik, dan relay 2 dapat dimonitoring dan dikontrol melalui aplikasi *Telegram*.

Tabel IV. 12. Hasil Pengujian Keseluruhan Sistem

No	Pengujian	Keterangan
1	Pembacaan Sensor	Berhasil
2	<i>Relay</i>	Berhasil
3	Pompa	Berhasil
4	Monitoring dan Kontrol <i>Telegram</i>	Berhasil



Gambar IV. 17. Hasil Pengujian Keseluruhan Sistem

5. Pengujian *Usability Testing*

Pengujian *Usability Testing* di lakukan untuk mengevaluasi seberapa mudah sistem dirancang untuk digunakan oleh pengguna. Pada pengujian ini, *System Usability Scale (SUS)* diterapkan untuk mengukur tingkat kemudahan penggunaan. SUS menggunakan kuesioner terdiri dari 10 pertanyaan dengan *skala Likert* 5 poin.

Tabel IV. 13. Kuisisioner SUS

No	Pertanyaan	Sangat Tidak Setuju	Tidak Setuju	Ragu-Ragu	Setuju	Sangat Setuju
1	Tombol dan kontrol pada sistem ini mudah diakses					
2	Saya merasa kesulitan memahami bagaimana cara mengatur sistem ini					
3	Sistem ini efektif dalam menjaga kelembaban tanah sesuai dengan kebutuhan tanaman					

Tabel IV. 14. Kuisisioner SUS Lanjutan

No	Pertanyaan	Sangat Tidak Setuju	Tidak Setuju	Ragu-Ragu	Setuju	Sangat Setuju
4	Saya merasa sistem ini terlalu lambat dalam memberikan pembaruan data informasi					
5	Informasi yang ditampilkan oleh sistem jelas dan mudah dipahami.					
6	Saya merasa sistem ini tidak membantu saya dalam penyiraman air dan penyemprotan pestisida					
7	Sistem ini sering mengalami gangguan saat memantau kelembaban tanah					
8	Sistem ini sangat tidak praktis untuk digunakan					
9	Sistem ini akurat dalam mengukur dan menampilkan intensitas cahaya serta ketinggian air					
10	Saya tidak merasa nyaman menggunakan sistem ini untuk memantau kondisi penyiraman tanaman secara real-time					

Respon diminta untuk menilai dengan 5 poin yakni “Sangat Tidak Setuju”, “Tidak Setuju”, “Ragu-Ragu”, “Setuju”, dan “Sangat Setuju” pada 10 pertanyaan SUS sesuai dengan penilaian *subyektif*-nya.

Tabel IV. 15. Daftar Nilai Kuisisioner

No	Nama	Hasil Skor Kuisisioner									
		1	2	3	4	5	6	7	8	9	10
1	Responden 1	4	2	4	1	4	2	2	1	4	2
2	Responden 2	5	2	5	2	4	1	2	1	4	2
3	Responden 3	4	1	4	1	4	1	2	1	4	2

Tabel IV. 16. Daftar Nilai Kuisisioner Lanjutan

No	Nama	Hasil Skor Kuisisioner									
		1	2	3	4	5	6	7	8	9	10
4	Responden 4	5	2	4	1	4	1	2	1	5	2
5	Responden 5	4	2	4	2	4	2	2	2	4	2
6	Responden 6	4	2	4	1	4	2	2	1	4	2
7	Responden 7	5	1	4	1	5	1	2	1	4	1
8	Responden 8	4	2	4	2	4	2	2	2	4	2
9	Responden 9	5	2	4	1	4	2	2	2	5	1
10	Responden 10	5	1	5	1	4	1	2	1	4	2
11	Responden 11	5	1	5	1	5	2	2	1	5	1
12	Responden 12	4	1	4	2	4	2	2	1	5	2
13	Responden 13	5	2	5	1	5	2	2	2	5	2
14	Responden 14	5	1	4	2	4	2	2	1	5	2
15	Responden 15	4	2	4	1	4	2	2	1	4	2

Keterangan:

Nilai 1 : Sangat Tidak Setuju

Nilai 2 : Tidak Setuju

Nilai 3 : Ragu-Ragu

Nilai 4 : Setuju

Nilai 5 : Sangat Setuju

Setelah kuisisioner diisi, data dianalisis menggunakan metode perhitungan skor SUS, yang terdiri dari beberapa aturan, yaitu:

- a. Untuk pertanyaan dengan nomor ganjil, skor pengguna akan dikurangi 1.
- b. Untuk pertanyaan dengan nomor genap, skor akhir akan dikurangi dari nilai 5 dikurangi dari skor pengguna.

- c. Skor SUS dihitung dari hasil penjumlahan semua skor pertanyaan, yang kemudian dikali 2,5 (Manik 2020).

Berikut adalah hasil pengujian *Usability Testing* menggunakan cara SUS yang telah dilakukan:

Tabel IV. 17. Perhitungan Skor Sesuai Aturan SUS

No	Nama	Hasil Skor Kuisisioner									
		1	2	3	4	5	6	7	8	9	10
1	Responden 1	4-1	5-2	4-1	5-1	4-1	5-2	2-1	5-1	4-1	5-2
2	Responden 2	5-1	5-2	5-1	5-2	4-1	5-1	2-1	5-1	4-1	5-2
3	Responden 3	4-1	5-1	4-1	5-1	4-1	5-1	2-1	5-1	4-1	5-2
4	Responden 4	5-1	5-2	4-1	5-1	4-1	5-1	2-1	5-1	5-1	5-2
5	Responden 5	4-1	5-2	4-1	5-2	4-1	5-2	2-1	5-2	4-1	5-2
6	Responden 6	4-1	5-2	4-1	5-1	4-1	5-2	2-1	5-1	4-1	5-2
7	Responden 7	5-1	5-1	4-1	5-1	5-1	5-1	2-1	5-1	4-1	5-1
8	Responden 8	4-1	5-2	4-1	5-2	4-1	5-2	2-1	5-2	4-1	5-2
9	Responden 9	5-1	5-2	4-1	5-1	4-1	5-2	2-1	5-2	5-1	5-1
10	Responden 10	5-1	5-1	5-1	5-1	4-1	5-1	2-1	5-1	4-1	5-2
11	Responden 11	5-1	5-1	5-1	5-1	5-1	5-2	2-1	5-1	5-1	5-1
12	Responden 12	4-1	5-1	4-1	5-2	4-1	5-2	2-1	5-1	5-1	5-2
13	Responden 13	5-1	5-2	5-1	5-1	5-1	5-2	2-1	5-2	5-1	5-2
14	Responden 14	5-1	5-1	4-1	5-2	4-1	5-2	2-1	5-1	5-1	5-2
15	Responden 15	4-1	5-2	4-1	5-1	4-1	5-2	2-1	5-1	4-1	5-2

Tabel IV. 18. Hasil Skor SUS Responden

No	Nama	Hasil Skor Kuisisioner										Jumlah	Nilai (Jumlah x 2.5)
		1	2	3	4	5	6	7	8	9	10		
1	Responden 1	3	3	3	4	3	3	1	4	3	3	30	75

Tabel IV. 19. Hasil Skor SUS Responden Lanjutan

No	Nama	Hasil Skor Kuisisioner										Jumlah	Nilai (Jumlah x 2.5)
		1	2	3	4	5	6	7	8	9	10		
2	Responden 2	4	3	4	3	3	4	1	4	3	3	32	80
3	Responden 3	3	4	3	4	3	4	1	4	3	3	32	80
4	Responden 4	4	3	3	4	3	4	1	4	4	3	33	83
5	Responden 5	3	3	3	3	3	3	1	3	3	3	28	70
6	Responden 6	3	3	3	4	3	3	1	4	3	3	30	75
7	Responden 7	4	4	3	4	4	4	1	4	3	4	35	88
8	Responden 8	3	3	3	3	3	3	1	3	3	3	28	70
9	Responden 9	4	3	3	4	3	3	1	3	4	4	32	80
10	Responden 10	4	4	4	4	3	4	1	4	3	3	34	85
11	Responden 11	4	4	4	4	4	3	1	4	4	4	36	90
12	Responden 12	3	4	3	3	3	3	1	4	4	3	31	78
13	Responden 13	4	3	4	4	4	3	1	3	4	3	33	83
14	Responden 14	4	4	3	3	3	3	1	4	4	3	32	80
15	Responden 15	3	3	3	4	3	3	1	4	3	3	30	75
Rata-rata skor SUS												79	

Selanjutnya, rata-rata skor SUS yang didapatkan dibandingkan menggunakan skala skor SUS dalam mengetahui seberapa puas pengguna dengan sistem penyiraman dan penyemprotan pestisida pada tanaman bawang merah yang menggunakan *ESP8266*.

Tabel IV. 20. Interpretasi Skor SUS (Sukma et al, 2023)

SUS Score	Grade	Adjective Rating	Acceptability Ranges
84.1-100	A+	<i>Best Imaginable</i>	<i>Acceptable</i>
80.8-84.0	A	<i>Excellent</i>	<i>Acceptable</i>

SUS Score	Grade	Adjective Rating	Acceptability Ranges
78.9-80.7	A-	<i>Good</i>	<i>Acceptable</i>
77.2-77.8	B+		<i>Acceptable</i>
74.1-77.1	B		<i>Acceptable</i>
72.6-74.0	B-		<i>Acceptable</i>
71.1-72.5	C+		<i>Acceptable</i>
65.0-71.0	C	<i>OK</i>	<i>Marginal</i>
62.7-64.9	C-		<i>Marginal</i>
<51.7	D		<i>Marginal</i>

Untuk mengintegrasikan hasil kalkulasi atau perhitungan nilai SUS dalam skala skor SUS, ada tiga cara, yakni:

a) *Acceptability Ranges*

Acceptability Ranges adalah kategori yang menunjukkan sejauh mana suatu sistem dapat diterima oleh pengguna. Berdasarkan skala SUS pada tabel IV. 13, skor yang didapatkan pada penelitian yaitu 79 berada dikategorikan dapat diterima (*Acceptable*). Alat penyiraman dan penyemprotan pestisida pada tanaman bawang merah yang menggunakan *ESP8266* telah terbukti diterima dan dapat digunakan secara luas oleh pengguna.

b) *Grade Scale*

Cara lain untuk menggambarkan SUS yaitu dengan sistem penilaian menggunakan huruf. Berdasarkan skala SUS pada tabel IV. 13, skor yang diperoleh pada penelitian yaitu 79 menunjukkan bahwa skor tersebut berada di kelas A-, yang berarti alat penyiraman dan penyemprotan pestisida pada tanaman bawang merah menggunakan *ESP8266* baik untuk digunakan oleh pengguna.

c) *Adjective Rating*

Adjective Rating menyediakan kata sifat yang dapat membantu menggambarkan kepuasan pengguna. Berdasarkan skala SUS pada tabel IV. 13, skor yang diperoleh pada penelitian yaitu 79, dalam skala *adjective* tergolong *Good* (Baik). Dapat diasosiasikan bahwa penggunaan alat penyiraman dan penyemprotan pestisida pada tanaman bawang merah menggunakan *ESP8266* menurut responden tergolong Baik (*Good*).

6. Analisis Hasil Perangkat

Berdasarkan hasil pengujian perangkat dalam penelitian ini *Soil moisture sensor* dapat mengukur tingkat kelembaban tanah pada tanaman bawang merah, sensor *Light Dependent Resistor* dapat mendeteksi intensitas cahaya, dan sensor *ultrasonik* untuk mendeteksi ketinggian air. Untuk menangkap data kelembaban tanah, cahaya, ketinggian air maka sensor-sensor dihubungkan dengan modul *ESP8266*. Adapun komponen *relay* berhasil mengikuti intruksi dari modul *ESP8266*, sehingga berhasil mengontrol pompa otomatis untuk melakukan penyiraman berdasarkan aturan batas kelembaban tanah dan cahaya, serta dapat mengontrol penyemprotan pestisida sesuai dengan kebutuhan.

7. Analisis Hasil Pengujian Sistem

Hasil pengujian sistem menunjukkan bahwa sistem ini berhasil mengirimkan data ke modul *ESP8266* dari *soil moisture sensor*, sensor LDR, dan sensor ultrasonik. Selain itu, sistem ini berhasil mengirimkan data ke aplikasi *Telegram*.

Pada pengujian *soil moisture sensor* dan sensor LDR yang digunakan untuk melakukan sistem penyiraman tanaman bawang merah, berjalan dengan baik. Ketika sensor membaca nilai kelembaban tanah $< 50\%$ RH, maka *relay* akan mengaktifkan pompa. Namun apabila sensor membaca nilai kelembaban tanah $\geq 50\%$ RH, maka *relay* akan menonaktifkan pompa. Sedangkan sensor LDR berfungsi untuk mendeteksi intensitas cahaya matahari pada tanaman. Data yang dikirimkan berupa informasi tentang kondisi cahaya dan nilai yang dihasilkan, ketika sensor mendeteksi cahaya dengan kondisi terang, maka nilai yang dikirim berkisar sebesar 785-1023 lux, dan ketika sensor mendeteksi cahaya dengan kondisi redup, maka nilai yang dikirim berkisar sebesar 500-785 lux, serta ketika sensor mendeteksi cahaya dengan kondisi gelap, maka nilai yang dikirim berkisar sebesar 0-500 lux.

Sensor *ultrasonik* juga berfungsi untuk mendeteksi ketersediaan air dan pestisida dalam tangki penyimpanan. Data yang dikirim berupa informasi tentang tinggi air, ketika tinggi air melebihi batas maksimum ≥ 18 cm, maka pengguna mendapatkan informasi bahwa tangki dalam keadaan kosong.

Sistem kontrol pada penyemprotan pestisida berfungsi dengan baik. Ketika pengguna mengirimkan perintah untuk mengaktifkan dan menonaktifkan penyemprotan pestisida, maka *relay* akan otomatis membuka dan menutup saklar. Hal ini membantu proses pemeliharaan tanaman bawang merah untuk memantau dan mengontrol melalui aplikasi *Telegram* menggunakan *smartphone*.

8. Analisis Kelayakan Sistem

Dalam studi kelayakan sistem penyiraman dan penyemprotan pestisida untuk tanaman bawang merah yang memanfaatkan *ESP8266*, telah dilakukan evaluasi terhadap perangkat dan sistem secara keseluruhan. Evaluasi ini bertujuan untuk memastikan bahwa sistem yang dikembangkan memenuhi kriteria yang diharapkan. Setelah pengujian menyeluruh pada perangkat dan sistem, tahap berikutnya adalah uji *usability testing* untuk memastikan bahwa sistem mudah dioperasikan oleh pengguna.

Pada pengujian *usability testing* ini, pengguna diberikan kesempatan untuk melakukan uji coba terhadap penggunaan sistem dengan memonitoring melalui aplikasi *telegram*. Setelah pengguna melakukan uji coba, pengguna diberikan kuisisioner dengan 10 item pertanyaan terkait penggunaan sistem. Hasil pengujian *usability* yang dilakukan menggunakan skala SUS (*System Usability Scale*) memperoleh skor rata-rata SUS yaitu 79. Berdasarkan salah satu skala SUS, yaitu *Acceptability Ranges*, skor rata-rata 79 termasuk dalam kategori kepuasan pengguna yang dapat diterima.

Melalui pengujian yang telah dilakukan, sistem ini tidak hanya berfungsi dengan baik secara teknis, tetapi juga mudah digunakan oleh pengguna. Dengan demikian, sistem penyiraman dan penyemprotan pestisida pada tanaman bawang merah ini dinilai layak untuk diterapkan.

9. Analisis Kelemahan Sistem

Sistem penyiraman dan penyemprotan pestisida pada tanaman bawang merah menggunakan *ESP8266* telah melalui pengujian kelayakan terhadap

perangkat, keseluruhan sistem dan *usability testing*. Namun, terdapat beberapa kekurangan yang harus diperhatikan, seperti:

- a) Keterbatasan jangkauan *wifi*: Pada modul *ESP8266* menggunakan jaringan *wifi* untuk mengirimkan data. Jika terjadi gangguan atau ketidakstabilan pada jaringan *WiFi*, maka pengiriman data pada sistem bisa terpengaruh.
- b) Ketergantungan pada listrik. Sistem ini membutuhkan tenaga listrik untuk bisa beroperasi. Apabila terjadi pemadaman listrik atau kegagalan daya dapat mengakibatkan sistem berhenti bekerja, sehingga dapat mengganggu kinerja sistem.



BAB V

PENUTUP

A. Kesimpulan

Berdasarkan hasil pengujian sistem pada penelitian yang dilakukan, dapat diperoleh kesimpulan yakni:

1. Sistem penyiraman air dan penyemprotan pestisida pada tanaman bawang merah dirancang menggunakan beberapa komponen, seperti *ESP8266* sebagai pengontrol utama dan berfungsi untuk mengolah data dari hasil pembacaan sensor, sensor *soil moisture* untuk mendeteksi kelembaban tanah, *Light Dependent Resistor* untuk mendeteksi intensitas cahaya, *sensor ultrasonik* untuk mendeteksi ketinggian air, dan *relay* berfungsi mengontrol pompa untuk menyiram dan menyemprotkan pestisida. Keseluruhan perangkat dalam sistem dapat terhubung dan beroperasi dengan baik.
2. Berdasarkan hasil pengujian *Usability Testing* menggunakan SUS (*System Usability Scale*) dalam mengetahui kepuasan pengguna terhadap sistem, penelitian ini memperoleh skor rata-rata SUS yaitu 79. Menurut skala skor SUS menggunakan perhitungan *Acceptability Ranges*, skor 79 termasuk dalam kategori kepuasan pengguna yang dapat diterima. Hasil ini menyatakan bahwa sistem ini sangat membantu pengguna dalam melakukan proses penyiraman dan penyemprotan pestisida pada tanaman bawang merah.

B. Saran

Berikut ini adalah hal-hal yang dapat disampaikan sebagai saran yang relevan dengan konteks penelitian yaitu:

1. Mengembangkan sistem pengendalian dengan *mikrokontroler* yang berbeda untuk meningkatkan performa.
2. Menambahkan beberapa sensor lain yang dapat memberikan informasi tambahan terkait pemeliharaan tanaman bawang merah, seperti PH tanah, suhu dan kelembaban udara untuk membantu pengguna dalam memantau lebih detail.
3. Menggunakan sumber daya *alternatif* seperti energi surya agar sistem tetap berfungsi apabila terjadi pemadaman listrik.

DAFTAR PUSTAKA

- Al-Jalalain. 2023. "Al-Qur'an Dan Tafsir Perkata." 2023.
<https://quranhadits.com/quran/50-qaf/qaf-ayat-9/>.
<https://quranhadits.com/quran/7-al-a-raf/al-araf-ayat-58/>.
- Andriani, Susi. 2020. "Pertumbuhan Dan Hasil Tanaman Bawang Merah (*Allium Ascalonicum* L.) Pada Umur Simpan Dan Ukuran Umbi Yang Berbeda." *Skripsi Program Studi Agroteknologi*, 1–78.
- Andriansyah Murasyd, M. Rizky Azhari, Amar Abdullah, Sri Muryani. 2022. "Perancangan Alat Ukur Kelembaban Tanah Media Tanaman Hias Menggunakan Sensor YL-69 Berbasis Arduino Uno." *Jurnal Teknik Komputer AMIK BSI* 8, no. 2: 174–80. <https://doi.org/10.31294/jtk.v4i2>.
- Anis, Naufal, and Agung Setia Budi. 2023. "Sistem Penyiraman Tanaman Bawang Merah Berdasarkan Kondisi Suhu Udara, Kelembapan Tanah, Dan PH Tanah Dengan Metode Logika Fuzzy" 7, no. 4.
- Annafiyah, Annafiyah, Soffatul Anam, and Misbakhul Fatah. 2021. "Rancang Bangun Sprayer Pestisida Menggunakan Pompa Air DC 12 V Dan Panjang Batang Penyemprot 6 Meter." *Jurnal Rekayasa Mesin* 16, no. 1: 90. <https://doi.org/10.32497/jrm.v16i1.2195>.
- Arifin, Tri Nur, Ganjar Febriyani Pratiwi, and Arra Janrafsasih. 2022. "Sensor Ultrasonik Sebagai Sensor Jarak." *Jurnal Tera* 2, no. 2: 55–62. <http://jurnal.undira.ac.id/index.php/jurnaltera/>.
- BPS. 2021a. "Luas Panen Tanaman Sayuran (Hektar)." 2021. <https://ntb.bps.go.id/indicator/55/121/1/luas-panen-tanaman-sayuran.html>.
- BPS. 2021b. "Produksi Tanaman Sayuran (Ton)." 2021. <https://ntb.bps.go.id/indicator/55/124/1/produksi-tanaman-sayuran.html>.
- Desmira, Didik Aribowo, Gigih Priyogi, Saeful Islam. 2022. "Aplikasi Sensor Ldr (Light Dependent Resistor) Untuk Efisiensi Energi Pada Lampu Penerangan Jalan Umum." *PROSISKO: Jurnal Pengembangan Riset Dan Observasi Sistem Komputer* 9, no. 1: 21–29. <https://doi.org/10.30656/prosisko.v9i1.4465>.
- Hidayati, U. 2017. "Pengembangan Alat Praktikum Elektronika Dasar II Jurusan Pendidikan Fisika Dalam Materi Multiplexer Demultiplexer," 173. <http://eprints.walisongo.ac.id/8443/>.
- Istiqomah, Hikmatul, Dyah Ariyanti, and Linda Kurnia Supraptiningsih. 2022. "Prototipe Sistem Pengendali Penyiraman Air Dan Penyemprotan Pestisida Pada Tanaman Bawang Merah Berbasis Mikrokontroler." *Energy - Jurnal Ilmiah Ilmu-Ilmu Teknik* 12, no. 2: 38–48. <https://doi.org/10.51747/energy.v12i2.1185>.
- Kementrian Agama RI. 2022. "Departemen Agama Republik Indonesia Al-Qur'an

- Dan Terjemahannya.” 2022. <https://quran.kemenag.go.id/>.
- Maghfiratika, Maghfiratika, Suriyanti Suriyanti, and Abdul Haris. 2024. “PERTUMBUHAN DAN PRODUKSI BAWANG MERAH (*Allium Ascalonicum*. L) VARIETAS TAJUK PADA BERBAGAI DOSIS PUPUK KANDANG AYAM DAN DOSIS KNO₃.” *AGrotekMAS Jurnal Indonesia: Jurnal Ilmu Peranian* 4, no. 3: 309–16. <https://doi.org/10.33096/agrotekmas.v4i3.399>.
- Mahmudin, D. 2023. “Interpretasi Imam Al-Maraghi Dan Ibnu Katsir Terhadap Q.S Ali Imran Ayat 190 - 191.” *Journal Edupedia* 2, no. 4: 505–16. <http://journals.eduped.org/index.php/jpr>.
- Manik, Veni. 2020. “Evaluasi Usability pada Aplikasi Mobileacc.Onemenggunakansystem Usability Scale(Sus)Dan Usability Testing.” *Veni Manik*.
- Mediawan, Meji. 2018. “Sistem Penyiram Tanaman Otomatis Berbasis Arduino Pada Rumah Tanaman.” *NASPA Journal* 42, no. 4: 1.
- Nabil Azzaky, and Anang Widianoro. 2021. “Alat Penyiram Tanaman Otomatis Berbasis Arduino Menggunakan Internet Of Things (IOT).” *J-Eltrik* 2, no. 2: 48. <https://doi.org/10.30649/j-eltrik.v2i2.48>.
- Nur Azizah, and Thamrin. 2021. “Penyiraman Dan Pemupukan Tanaman Bawang Merah Secara Otomatis Pada Greenhouse Menggunakan Internet of Things (IoT).” *VoteTEKNIKA* 9, no. 4.
- Parawati, Nunung, Program Studi, Teknik Pertanian, and Jurusan Teknologi Pertanian. 2020. “Analisis Kesesuaian Lahan Untuk Tanaman Bawang Merah Di Kecamatan Belo Kabupaten Bima Dengan Aplikasi Sistem Informasi Geografis.” *Jurnal Universitas Muhammadiyah Mataram*.
- Prabowo, Rifky Ridho, Kusnadi Kusnadi, and Ridho Taufiq Subagio. 2020. “SISTEM MONITORING DAN PEMBERIAN PAKAN OTOMATIS PADA BUDIDAYA IKAN MENGGUNAKAN WEMOS DENGAN KONSEP INTERNET OF THINGS (IoT).” *Jurnal Digit* 10, no. 2: 185. <https://doi.org/10.51920/jd.v10i2.169>.
- Pratama, Sigit Rizky, and Dian Nova Kusuma Hardani. 2021. “Rancang Bangun Sistem Monitoring Kelembaban Dan Suhu Tanah Untuk Tanaman Bawang Merah Di Kabupaten Brebes.” *Jurnal Riset Rekayasa Elektro* 3, no. 2. <https://doi.org/10.30595/jrre.v3i2.11518>.
- Priyono, Andi, and Pandji Triadyaksa. 2020. “Sistem Penyiram Tanaman Cabai Otomatis Menjaga Kelembaban Tanah Berbasis Esp8266.” *Berkala Fisika* 23, no. 3: 91–100.
- Ridarmin, Ridarmin, and Zulizha Pandu Pertiwi. 2018. “Prototype Penyiram Tanaman Hias Dengan Soil Moisture Sensor Berbasis Arduino.” *INFORMa TIK A* 10, no. 1: 7. <https://doi.org/10.36723/juri.v10i1.54>.

- Sinaga, Alex Ander, and Aswardi Aswardi. 2020. "Rancangan Alat Penyiram Dan Pemupukan Tanaman Otomatis Menggunakan Rtc Dan Soil Moisture Sensor Berbasis Arduino." *JTEIN: Jurnal Teknik Elektro Indonesia* 1, no. 2: 150–57. <https://doi.org/10.24036/jtein.v1i2.60>.
- Sukma, Andi Priti, Rampi Yusuf, and Roviana H Dai. 2023. "Analisis Pengukuran Usability Sistem Informasi Manajemen Baznas (Simba) Menggunakan Metode System Usability Scale (Sus)." *DIFFUSION Journal Of System And Information Technology* 3, no. 2: 224–31.
- Syawal, Yernelis. 2019. "Budidaya Tanaman Bawang Merah (*Allium Cepa L.*) Dalam Polybag Dengan Memanfaatkan Kompos Tandan Kosong Kelapa Sawit (Tkks) Pada Tanaman Bawang Merah." *Jurnal Pengabdian Sriwijaya* 7, no. 1: 671–77. <https://doi.org/10.37061/jps.v7i1.7530>.



RIWAYAT HIDUP



Nama saya **Gian Annisa Maharani** biasa dipanggil Gian atau Nisa. Saya lahir di Tanrung, 30 September 2003, di salah satu daerah yang ada di Kabupaten Bone. Saya merupakan anak ke dua dari empat bersaudara, dilahirkan oleh sosok ibu yang luar biasa, bernama **Rahmawati Rahman** dan dibesarkan juga oleh sosok ayah yang tidak kalah luar biasanya, bernama **Swandi**. Perjalanan pendidikan saya dimulai dari TK Asia Pompanua, kemudian melanjutkan ke MI No.19 Pompanua (Hanya sampe kelas 1 kemudian pindah), dan berlanjut ke SDN 2 Dompu, SMPN 1 Dompu, dan SMAN 1 Woja dan melanjutkan ke tingkat perkuliahan di Universitas Islam Negeri Alauddin Makassar yang dimana merupakan salah satu kampus terbaik di makassar, dengan Jurusan Teknik Informatika di Fakultas Sains dan Teknologi.

UNIVERSITAS ISLAM NEGERI
ALAUDDIN
M A K A S S A R