

**ANALISIS KUALITAS AIR SUNGAI SENGERANG DESA
TOMPO BULU KECAMATAN BALOCCI
KABUPATEN PANGKEP MELALUI
METODE BIOTILIK**



Skripsi

Diajukan untuk Memenuhi Salah Satu Syarat Meraih Gelar Sarjana Sains
Jurusan Biologi pada Fakultas Sains dan Teknologi
UIN Alauddin Makassar

Oleh

ANDI CHAERUNNISA

NIM. 60300116030

UNIVERSITAS ISLAM NEGERI
ALAUDDIN
M A K A S S A R

JURUSAN BIOLOGI
FAKULTAS SAINS DAN TEKNOLOGI
UIN ALAUDDIN MAKASSAR

2023

LEMBAR PENGESAHAN SKRIPSI

Skripsi yang berjudul “Analisis Kualitas Air Sungai Senggerang Desa Tompobulu Kecamatan Balocci Kabupaten Pangkep melalui Metode Biotilik” yang disusun oleh Andi Chaerunnisa, NIM: 60300116030, Mahasiswa Jurusan Biologi pada Fakultas Sains dan Teknologi UIN Alauddin Makassar, telah diuji dan dipertahankan dalam sidang *Munaqasyah* yang diselenggarakan pada hari Rabu bertepatan dengan 2 Agustus 2023, dinyatakan telah dapat diterima sebagai salah satu syarat untuk memperoleh gelar Sarjana dalam Ilmu Sains dan Teknologi, Jurusan Biologi.

Samat-Gowa, 21 Agustus 2023

DEWAN PENGUJI:

Ketua : Prof. Dr. Muhammad Khalifah Mustami, M.Pd. (.....)

Sekretaris : Syarif Hidayat Amrullah, S.Pd., M.Sc. (.....)

Munaqisy I : Dr. Fatmawati Nur, S.Si., M.Si. (.....)

Munaqisy II : Dirhamzah, M. Pd.I. (.....)

Pembimbing I : Hasyimuddin, S.Si., M.Si. (.....)

Pembimbing II: Ulfa Triyani A. Latif, S.Si., M.Pd. (.....)

Diketahui oleh:
Dekan Fakultas Sains dan Teknologi
UIN Alauddin Makassar,

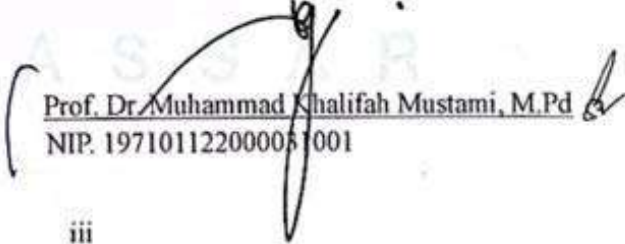
Prof. Dr. Muhammad Khalifah Mustami, M.Pd
NIP. 197101122000051001

KATA PENGANTAR

Assalamu'alaikum Warahmatullahi Wabarakatuh

Puji dan syukur saya panjatkan kehadirat Allah swt. atas segala limpahan dan karunia-Nya lah sehingga dapat menyelesaikan skripsi yang menjadi salah satu syarat untuk memperoleh gelar sarjana di Jurusan Biologi pada Fakultas Sains dan Teknologi Universitas Islam Negeri Alauddin Makassar dengan judul “Analisis Kualitas Air Sungai Senggerang Desa Tompo Bulu Kecamatan Balocci Kabupaten Pangkep melalui Metode Biotilik”. Dan tidak lupa pula shalawat serta salam senantiasa tercurah kepada baginda Rasulullah Muhammad saw. yang membawa kami dari alam kegelapan menuju alam yang terang berderang seperti sekarang ini.

Ucapan terima kasih kepada kedua orang tua tercinta bapak Alm. H. Andi. IImy Yukkan, S,E dan ibu HJ. Nur Ismy Nurdin yang telah memberikan seluruh cinta dan kasih sayang, dukungan yang luar biasa, doa yang senantiasa dipanjatkan, terutama dalam dukungan finansial dan motivasi yang selalu diberikan serta kesabarannya dalam mendukung penulis menyelesaikan skripsi ini sehingga mampu memperoleh gelar sarjana. Dengan segala kerendahan hati, tidak lupa penulis menyampaikan terima kasih dan rasa hormat kepada:

1. Prof. Drs. Hamdan Juhannis, M.A., Ph.D selaku rektor UIN Alauddin Makassar beserta jajarannya.
2. Prof. Dr. Muhammad Halifah Mustami, M.Pd selaku dekan Fakultas Sains dan Teknologi UIN Alauddin Makassar beserta jajarannya.
3. Dr. Masriany, M.Si. selaku ketua Jurusan Biologi Fakultas Sains dan Teknologi UIN Alauddin Makassar, yang telah memberikan banyak motivasi dan nasihat-nasihat yang membangun.

4. Hasyimuddin, M.Si. selaku sekretaris Jurusan Biologi Fakultas Sains dan Teknologi UIN Alauddin Makassar, dan selaku pembimbing I yang sangat banyak membantu, memberi saran dan arahan serta waktunya dalam penyelesaian skripsi penulis.
5. Ulfa Triyani A. Latif, S.Si, M.Pd. selaku pembimbing II yang sudah sangat berkontribusi dalam penyelesaian skripsi ini baik dalam memberikan bimbingan, arahan, motivasi, kritik dan saran.
6. Dr. Fatmawati Nur, M.Si. selaku Penguji I bidang keilmuan yang telah memberikan ilmu, masukan dan saran yang membangun untuk penulis dalam penyusunan skripsi.
7. Dirhamzah, S.Pd.I., M.Pd.I selaku penguji II bidang agama yang telah memberi banyak masukan serta saran yang membangun dalam proses penyusunan skripsi penulis.
8. Eka Sukmawaty, S.Si, M.Si. selaku pembimbing akademik. Terimakasih atas segala kesabaran dan motivasi kepada penulis, yang menyelesaikan studinya dalam kurun waktu yang cukup lama.
9. Bapak dan Ibu Dosen beserta Laboran Jurusan Biologi Fakultas Sains dan Teknologi UIN Alauddin Makassar atas bimbingan dan ilmu yang diajarkan selama proses perkuliahan dan sampai pada tahap penyelesaian skripsi.
10. Civitas Akademika Jurusan Biologi serta Fakultas Sains dan Teknologi yang telah membantu menyiapkan segala administrasi dalam pelaksanaan ujian skripsi.
11. Saudari penulis, Andi Faradhiba Nurul Qalby yang selalu memberikan semangat kepada penulis serta keluarga yang selalu mendukung dan mendoakan penulis.

12. Kepada Kakak-kakak senior Jurusan Biologi yang tidak bisa penulis sebutkan satu persatu, terimakasih banyak karena telah membantu penulis selama di Laboratorium dan memberikan banyak ilmu, wejangan, serta pengalaman yang sangat berharga selama penulis berkuliah di Jurusan Biologi.
13. Untuk teman-teman keluarga besar Fakultas Sains dan Teknologi angkatan 2016 “HISTORY”, terimakasih karena telah menemani dan kebersamai penulis selama proses penulisan skripsi ini selesai.
14. Untuk teman-teman keluarga besar Jurusan Biologi angkatan 2016 “1MMUNO6LOBULIN”, terimakasih atas bantuan dan segala hal yang telah dilalui bersama. Harapan saya semoga silaturahmi antara kita selalu terjalin sebagaimana mestinya.
15. Untuk sahabat saya selama di bangku perkuliahan, Siti Asmaul Husna, S.Si., Fanny Dhea Suryafly, S.Si., Andi Nurhaniza Makkarumpa, S.Si., Ira Syafitri Lestari, S.Si, yang sudah banyak memberi semangat, motivasi, menjadi pendengar yang baik, dan banyak membantu selama pengerjaan skripsi penulis.
16. Untuk adik-adik “INTERNEURON17, BICUSPIDALIS18, LIGAMEN19, dan RHIZOID20” yang telah banyak membantu penulis dalam melaksanakan perkuliahan selama di jurusan Biologi, dan juga banyak membantu dalam hal melaksanakan penelitian. Terimakasih, harapan saya semoga adik-adik dilancarkan segala sesuatunya perihal menyusun tugas akhir atau skripsi.
17. Serta kepada semua pihak yang telah berkontribusi dan tidak sempat penulis sebutkan satu persatu. Hanya doa yang senantiasa penulis panjatkan semoga doa baik akan berbalik kepada yang mendoakan dan diberi pahala yang berlipat ganda.

Penulis menyadari dalam penyusunan skripsi ini banyak keterbatasan pengetahuan maupun pengalaman. Oleh karena itu dalam proses penyelesaiannya tidak lepas dari doa, dukungan, bantuan, kritik dan saran dari berbagai pihak.

Gowa, Juli 2023

Penyusun

Andi Chaerunnisa
60300116030

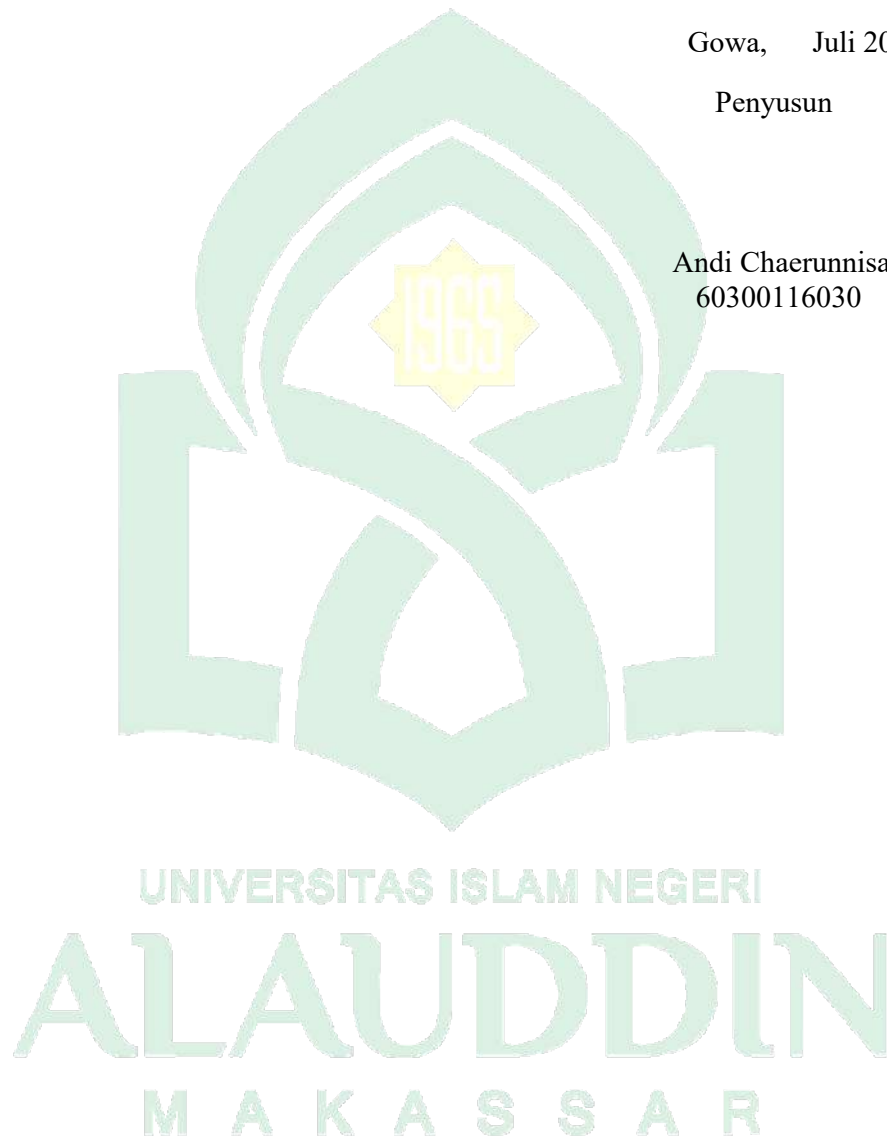

DAFTAR ISI

PERNYATAAN KEASLIAN SKRIPSI.....	i
PERSETUJUAN PEMBIMBING.....	ii
LEMBAR PENGESAHAN SKRIPSI	iii
KATA PENGANTAR	iv
DAFTAR ISI.....	viii
DAFTAR TABEL.....	x
DAFTAR GAMBAR.....	xi
DAFTAR LAMPIRAN.....	xii
ABSTRACT.....	xiv
BAB I PENDAHULUAN.....	1
A. <i>Latar Belakang</i>	1
B. <i>Rumusan Masalah</i>	3
C. <i>Ruang Lingkup Penelitian</i>	3
D. <i>Tinjauan Pustaka</i>	5
E. <i>Tujuan Penelitian</i>	9
F. <i>Manfaat Penelitian</i>	9
BAB II TINJAUAN TEORETIS	11
A. <i>Pandangan Islam Tentang Makroinvertebrata Perairan</i>	11
B. <i>Tinjauan Umum Tentang Makroinvertebrata Air</i>	14
C. <i>Tinjauan Umum Tentang Biotilik</i>	18
D. <i>Tinjauan Umum Tentang Sungai</i>	20
E. <i>Tinjauan Umum Tentang Sungai Senggerang Di Kabupaten Pangkep Sulawesi Selatan</i>	22
F. <i>Kerangka Pikir</i>	25
BAB III METODOLOGI PENELITIAN	26
A. <i>Jenis dan Pendekatan Penelitian</i>	26

B. Waktu dan Lokasi Penelitian	26
C. Variabel Penelitian	27
D. Definisi Operasional Variabel	27
E. Instrumen Penelitian	27
F. Prosedur Kerja	28
BAB IV HASIL DAN PEMBAHASAN	31
A. Hasil Penelitian	31
B. Pembahasan	34
BAB V PENUTUP	48
A. Kesimpulan	48
B. Saran	49
KEPUSTAKAAN	50
LAMPIRAN	55
RIWAYAT HIDUP	66

DAFTAR TABEL

Tabel 4. 1 Keragaman Famili Makroinvertebrata pada Sungai Senggerang Desa Tompo Bulu Kecamatan Balocci Kabupaten Pangkep	31
Tabel 4. 2 Penilaian Biotilik pada Sungai Senggerang Desa Tompo Bulu Kecamatan Balocci Kabupaten Pangkep	32
Tabel 4. 3 Penilaian Family Biotic Index (FBI) Makroinvertebrata pada Sungai Senggerang Desa Tompo Bulu Kecamatan Balocci Kabupaten Pangkep	33
Tabel 4. 4 Kondisi Lingkungan pada Sungai Senggerang Desa Tompo Bulu Kecamatan Balocci Kabupaten Pangkep	34



DAFTAR GAMBAR

Gambar 2. 1 Ephemeroptera (Bouchard, 2004).....	16
Gambar 2. 2 Plecoptera (Bouchard, 2004).	17
Gambar 2. 3 Tricoptera (Bouchard, 2004).	18
Gambar 3. 1 Peta Lokasi penelitian.....	28
Gambar 4. 1 Jumlah famili	32



DAFTAR LAMPIRAN

Lampiran 1. <i>Keragaman Famili Makroinvertebrata pada Sungai Senggerang</i>	55
Lampiran 2. <i>Famili Makroinvertebrata</i>	56
Lampiran 3. <i>Alat dan bahan.....</i>	61
Lampiran 4. <i>Pengukuran Parameter Lingkungan dan Kondisi Lapangan.....</i>	64

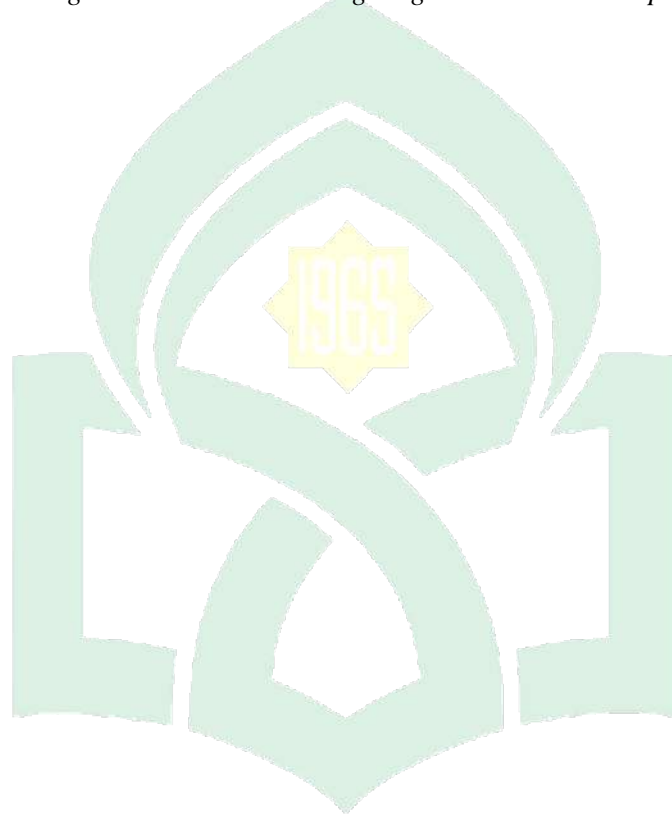

UNIVERSITAS ISLAM NEGERI
ALAUDDIN
M A K A S S A R

ABSTRAK

Nama : Andi Chaerunnisa

NIM : 60300116030

Judul : Analisis Kualitas Air Sungai Senggerang Desa Tompo Bulu Kecamatan Balocci Kabupaten Pangkep melalui Metode Biotilik

Makroinvertebrata merupakan serangga air yang dapat dijadikan sebagai bioindikator kualitas perairan karena tersebar luas di segala jenis perairan. Biotilik merupakan salah satu metode yang digunakan untuk mengetahui kualitas air dengan menggunakan makroinvertebrata sebagai indikator kualitas air. Adapun tujuan dalam penelitian ini yaitu untuk mengetahui kualitas air pada Sungai Senggerang Kabupaten Pangkep Sulawesi Selatan berdasarkan metode biotilik. Metode pengambilan data menggunakan metode biotilik dengan teknik “*Kicking*” dan “*Jabbing*”. Didapatkan parameter fisik-kimia *Dissolved Oxygen* (DO) dengan nilai 3,98, pH 7, arus 0,2 m/s, dan suhu 25,5 C°. Diperoleh hasil keragaman jenis famili dengan skor 4, keragaman jenis EPT 4, Kelimpahan EPT 4, dan indeks biotilik 3 dimana total skornya adalah 15 dan skor rata-rata yaitu 3,75 yang dapat berarti bahwa sungai tersebut tidak tercemar.

Kata Kunci : Biotilik, Makroinvertebrata, Pencemaran, Sungai.

UNIVERSITAS ISLAM NEGERI
ALAUDDIN
MAKASSAR

ABSTRACT

Name : Andi Chaerunnisa
Id number of student : 60300116030
Thesis title : Analysis of the Water Quality of Senggerang River,
Tompo Bulu Village, Balocci Subdistrict, Pangkep
Regency through the Biotilic Method.

Macroinvertebrates are aquatic insects that can be used as bioindicators of water quality because they are widely distributed in all types of waters. Biotilik is one of the methods used to determine water quality by using macroinvertebrates as indicators of water quality. The purpose of this study was to determine the quality of water in Senggerang River, Pangkep Regency, South Sulawesi based on the diversity of aquatic macroinvertebrates. This research was conducted on August 05, 2022 in Senggerang River, Pangkep Regency, South Sulawesi. Data collection methods using biotic methods with "Kicking" and "Jabbing" techniques. The physico-chemical parameters of Dissolved Oxygen (DO) were obtained with a value of 3.98, pH 7, current 0.2 m/s, and temperature 25.5°C, The results obtained family species diversity with a score of 4, EPT species diversity 4, EPT abundance 4, and biotic index 3 where the total score is 15 and the average score is 3.75 which can mean that the river is not polluted.

Keyword: Biotilic, Macroinvertebrate, Pollution, River.

BAB I

PENDAHULUAN

A. Latar Belakang

Komponen penting dalam kehidupan adalah air. Namun, dalam beberapa situasi, air akan membutuhkan waktu lebih lama untuk habis jika digunakan terus-menerus. Mata air merupakan salah satu jenis sumber air. Menurut Kodoatie dkk. (2013), mata air berasal dari bawah tanah yang naik ke permukaan secara alami. Kualitas air akan bervariasi akibat aktivitas manusia di sekitar perairan (Sinaga & Wahyuni, 2013).

Pemantauan kualitas air sangat penting untuk melindungi sumber daya ini. Berbagai kegiatan domestik, pertanian, industri, dan lainnya akan menghasilkan sampah, yang dapat mencemari pasokan air. Pemantauan dan evaluasi kualitas air sangatlah penting untuk mengetahui kualitas dan dampak. Nilai Indeks Kualitas Air akan dihasilkan berdasarkan temuan evaluasi kualitas air. Bagi pengamat lingkungan dan pembuat kebijakan, indeks kualitas air merupakan sumber informasi yang sangat berguna mengenai kualitas air (Yisa & Jimoh, 2014).

Selain pengukuran fisik dan kimia, metrik biologis khususnya struktur komunitas organisme akuatik yang berfungsi sebagai bioindikator juga dapat digunakan untuk mendeteksi perubahan kualitas air. Makroinvertebrata benthik dapat dimanfaatkan untuk memantau kualitas air pada sungai, saluran irigasi, dan saluran mata air (Retnaningdyah & Arisoelaningsih, 2014). Di antara organisme akuatik yang dapat digunakan sebagai bioindikator adalah makroinvertebrata

bentik. Makroinvertebrata bentik merupakan organisme penghuni dasar laut yang karena ketahanannya terhadap migrasi dan kepekaannya terhadap pencemaran air, dapat memberikan gambaran menyeluruh tentang karakteristik fisik, kimia, dan biologi perairan (Cranston et al., 2014).

Pemahaman dasar tentang kualitas air dapat diperoleh dengan mempelajari spesies yang ditemukan di dalamnya, karena makroinvertebrata sangat responsif terhadap perubahan lingkungan (Kartikasari, 2013). Karena kriteria preferensi habitat dan pergerakannya yang sangat moderat, biota ini dapat dimanfaatkan sebagai indikator biologis, artinya segala sesuatu yang masuk ke dalam lingkungan perairan akan langsung mempengaruhi keberadaannya (Rahayu, 2013). Tingkat kepekaan dan toleransi makroinvertebrata terhadap lingkungannya menentukan keanekaragaman dan kelimpahannya. Permasalahan terkadang dapat muncul dari pemantauan kualitas air, yang seringkali dilakukan dengan memeriksa sifat fisik dan kimia air. Polutan dengan cepat larut dalam air dan menghilang ke muara sungai. Hal inilah yang mendasari penggunaan makroinvertebrata akuatik sebagai instrumen indikator biologis dalam sistem pemantauan biologis (Maruru, 2012).

Biotilik adalah istilah untuk pemantauan menggunakan makroinvertebrata akuatik. Biotilik mudah digunakan, memberikan hasil yang akurat, tidak memerlukan banyak biaya, dan memerlukan peralatan sederhana. Hal ini merupakan manfaat bagi biotilik yang dapat dimanfaatkan oleh mereka yang peduli terhadap sungai. Makroinvertebrata, termasuk udang, serangga air, kepiting, dan cacing, digunakan dalam pemantauan biota (Rini, 2012).

Biotilik merupakan sebuah ilmu pengetahuan yang turun-temurun dengan kombinasi antara kearifan masyarakat dan kajian ilmiahnya, yang bertujuan untuk memantau kualitas sistem ekologi sungai. Biotilik terdiri dari dua kata dengan istilah yaitu bio dan tilik, yang di mana bio merupakan biota dan tilik merupakan pemantau (Murijal, 2012).

Sungai Senggerang berada di Desa Tompo Bulu, Kecamatan Balocci, Kabupaten Pangkep, dengan hulu berasal dari kaki Gunung Bulusaraung. Sungai Senggerang merupakan sungai yang dijadikan oleh warga sekitar sebagai pasokan air untuk keperluan rumah tangga, yang dengan itu warga sekitar membuat semacam penyuplai air ke rumah-rumah warga dengan menggunakan selang, selain itu juga sebagai pengairan untuk menunjang aktivitas pertanian di wilayah tersebut, dan sebagai depot air minum juga objek wisata.

Dengan demikian maka dilakukan penelitian tentang “Analisis Kualitas Air Sungai Senggerang Kabupaten Pangkep melalui Metode Biotilik” untuk memperoleh informasi mengenai kualitas air Sungai Senggerang dengan menggunakan makroinvertebrata sebagai indikator.

B. Rumusan Masalah

Adapun rumusan masalah dalam penelitian ini yaitu bagaimana kualitas air di Sungai Senggerang Kabupaten Pangkep Sulawesi Selatan berdasarkan metode biotilik?

C. Ruang Lingkup Penelitian

Kualitas air adalah ukuran keadaan air berdasarkan kualitas fisik, kimia, dan biologisnya. Dalam hal air minum yang memenuhi standar kesehatan untuk

air bersih, dimanfaatkan dalam kebutuhan rumah tangga sesuai dengan peraturan dan ketentuan yang berlaku, dan aman untuk diminum jika direbus, kualitas air seringkali digunakan sebagai indikator standar kesejahteraan ekosistem air. dan kesehatan manusia. Agar kehidupan akuatik tetap ada, oksigen terlarut dalam air sangat penting. Oksigen terlarut juga diperlukan untuk oksidasi atau pemecahan molekul organik dan anorganik selama proses aerobik di dalam air. Melalui proses fotosintesis dan difusi, udara berfungsi sebagai pemasok utama oksigen bagi kehidupan akuatik. Oksigen membantu mengoksidasi unsur organik dan anorganik dalam keadaan aerobik. Produk akhirnya adalah nutrisi yang dapat meningkatkan kesuburan air (Ningrum, 2018).

Pada penelitian ini yang diamati berupa makroinvertebrata air, baik yang berada di atas permukaan sedimen (Epifauna) maupun yang berada di dalam substrat (Infauna), lalu dilakukan menggunakan metode pengambilan data menggunakan metode biotilik dengan teknik “Kicking” dan “Jabbing” yaitu Dengan mulut jaring menghadap air yang masuk, maka jaring tersebut ditenggelamkan di sungai dangkal hingga menyentuh dasar sungai. Setelah itu, sebaiknya gunakan kaki Anda untuk mengaduk air di depan mulut jaring selama satu hingga tiga menit agar hewan-hewan di sana terbawa arus dan masuk ke dalam jaring.

Istilah “bio” dan “tilik” yang merujuk pada pemanfaatan makhluk hidup (bio) untuk mengawasi atau memantau lingkungan hidup (tilik), setara dengan istilah “biomonitoring” dan “biotilik”. Biotilik merupakan indikator biologis yang umum digunakan di banyak negara untuk melacak polusi air dan mengevaluasi

kesehatan ekosistem danau, selain pengukuran kualitas fisikokimia air. Hal ini telah terbukti menjadi faktor penting dalam pemantauan kualitas air (Santoso et al, 2021).

D. Tinjauan Pustaka

Adapun kajian pustaka dari penelitian ini merujuk pada beberapa penelitian terdahulu mengenai pengujian kualitas air dengan penggunaan makroinvertebrata sebagai indikator di berbagai daerah antara lain sebagai berikut:

1. Hellen dkk (2020). Dengan judul “Komunitas Makroinvertebrata Bentik Sebagai Bioindikator Kualitas Air Sungai Code”. Tujuan dari penelitian ini adalah untuk menilai kualitas air Sungai Code menggunakan pengukuran fisikokimia, indeks ekologi, dan indeks biologis. Suhu, TDS, TSS, kecepatan arus, kedalaman, kecerahan, lebar sungai, kekeruhan, pH, DO, BOT, nitrat, fosfat, dan amonia semuanya diukur menggunakan parameter fisika-kimia. Biologi (Indeks Biotik Keluarga) dan indeks ekologi (indeks kemiripan, kepadatan, keanekaragaman dan dominasi, serta keseragaman) dihitung menggunakan karakteristik biologis. Analisis kualitatif dan kuantitatif dilakukan. Temuan observasi menunjukkan bahwa variasi kualitas air disebabkan oleh aktivitas manusia di sekitar Sungai Code yang sebagian besar fokus pada pertanian, budidaya ikan, dan penambangan pasir. Ditemukan 13 spesies makroinvertebrata berbeda dari 12 marga dan 11 famili. Kualitas air sangat bervariasi ($\text{sig} < 0,05$) antar stasiun pengambilan sampel dalam hal kedalaman, kecepatan arus, TDS, BOT, fosfat, nitrat, dan amonia.

Sungai Code termasuk dalam kelas II menurut Peraturan Gubernur Daerah Istimewa Yogyakarta Nomor 20 Tahun 2008 tentang Baku Mutu Air di Provinsi Daerah Istimewa Yogyakarta. Nilai FBI Sungai Code yang masuk dalam kelompok kriteria kualitas air miskin hingga sangat miskin dengan tingkat pencemaran dari tercemar berat hingga tercemar bahan organik berkisar antara 6,4 hingga 8,91 dengan menggunakan makroinvertebrata sebagai bioindikator. Sungai Code tergolong tercemar ringan hingga berat dengan nilai indeks berkisar antara 0,6 hingga 1,57 berdasarkan data indeks keanekaragaman.

2. Leatemia dkk (2020). Dengan judul “Kelimpahan Dan Keanekaragaman Makroinvertebrata Air Pada Kerapatan Vegetasi Riparian Yang Berbeda Di Sungai Aimasi Kabupaten Manokwari”. Kajian ini bertujuan untuk menentukan pengaruh kerapatan vegetasi riparian yang berbeda terhadap kelimpahan dan keanekaragaman makroinvertebrata air di sungai Aimasi. Empat stasiun pengamatan adalah ditentukan oleh kerapatan vegetasi riparian yang berbeda di dalam aliran Aimasi. Sederhana analisis regresi menunjukkan adanya hubungan yang signifikan antara kepadatan sempadan sungai vegetasi dengan kerapatan dan keanekaragaman makroinvertebrata air, di mana kerapatannya lebih tinggi vegetasi tepi sungai diikuti oleh kelimpahan dan keanekaragaman air yang lebih tinggi makroinvertebrata. Hasil penelitian menunjukkan adanya hubungan positif antara kepadatan vegetasi riparian dengan kerapatan dan keanekaragaman makroinvertebrata air, oleh karena itu perhatian serius diperlukan untuk mengatasi aktivitas pembukaan lahan yang menyebabkan perubahan sempadan sungai vegetasi di sungai Aimasi.

3. Kalih dkk (2018). Dengan judul “Makroinvertebrata sebagai Bioindikator Kualitas Perairan Waduk Batujai di Lombok Tengah”. Hal ini karena waduk tersebut berfungsi sebagai tempat penampungan beberapa sungai lokal. Oleh karena itu, Waduk Batujai berfungsi sebagai tempat penampungan berbagai bahan pencemar yang dibawa masuk ke sungai. Saat mengumpulkan sampel makroinvertebrata, digunakan jaring atau jaring dengan ukuran bukaan 30x30 cm.. Sejumlah aspek fisik dan kimia lingkungan lainnya, termasuk pH, salinitas, suhu, dan kecerahan, juga dicatat. Untuk mengetahui derajat dominasi, keanekaragaman, kelimpahan, dan variabel biotik penting lainnya dilakukan analisis data. Data analisis memungkinkan dilakukannya kuantifikasi kondisi air, yang kemudian dijelaskan secara rinci. Berdasarkan data pengambilan sampel dalam penelitian ini, 495 individu yang termasuk dalam 19 spesies berbeda dalam 10 kelompok diidentifikasi sebagai makroinvertebrata. *Anisops breddini* merupakan spesies yang paling melimpah. Populasi makroinvertebrata Waduk Batujai mempunyai Family Biotic Index (FBI) sebesar 4,73. Angka ini berada pada kisaran 4,26 hingga 5,00 yang berarti kualitas air tergolong “Baik”. Kajian SIGNAL 2 makroinvertebrata Waduk Batujai menghasilkan nilai 5,73 yang mengklasifikasikan waduk tersebut sebagai habitat baik.

4. Rustiasih dkk (2018). Dengan judul “Keanekaragaman dan Kelimpahan Makroinvertebrata Sebagai Biomonitoring Kualitas Perairan Tukad Badung, Bali”. Penelitian ini menggunakan metode indeks biotik keluarga (FBI) untuk mengidentifikasi indikator biologis makroinvertebrata untuk mengidentifikasi kondisi kualitas air di perairan Sungai Badung. Hal ini juga berupaya untuk

memastikan keragaman dan kuantitas spesies makroinvertebrata, serta parameter fisik dan kimia perairan. Penelitian dilakukan pada bulan Februari dan Maret 2018. Pendekatan deskriptif kuantitatif digunakan dalam penyelidikan. Ketiga stasiun pengamatan di perairan Sungai Badung menghasilkan pembacaan indeks keanekaragaman (H') yang berkisar antara 2,39 hingga 2,59 sehingga menempatkannya pada kelompok keanekaragaman sedang. Jenis *Tarebia granifera* mempunyai kelimpahan makroinvertebrata tertinggi pada stasiun I (hulu) dan II (tengah) masing-masing sebesar 47,22 dan 450,93 ind/m²; pada stasiun III (hilir), spesies *Elimia potosiensis* mempunyai kelimpahan tertinggi yaitu sebesar 340,74 ind/m². Parameter kualitas air yang diukur adalah sebagai berikut: suhu: 26,8–28,6⁰C; pH: 8,29–86,61; oksigen terlarut (DO): 6,42–8,15 mg/L; BOD₅: 2,35–5,32 mg/L; kecepatan: 0,32–0,56 m/s. Tipe substrat pada Stasiun I adalah lempung berpasir, Stasiun II adalah pasir liat, dan Stasiun III adalah berpasir. Berdasarkan data FBI, kualitas air Sungai Badung 5,06 di Stasiun I, 6,64 di Stasiun II, dan 6,98 di Stasiun III.

5. Susanti & Adi (2018). Dengan judul Makroinvertebrata Sebagai Bioindikator Pengamatan Kualitas Air. Tujuan penelitian ini adalah mengetahui fungsi makroinvertebrata sebagai bioindikator kualitas air permukaan.. Pendekatan survei yang dikombinasikan dengan pengambilan sampel makroinvertebrata adalah metodologi penelitiannya. Jenis makroinvertebrata serta kondisi lingkungan dan habitatnya masing-masing menjadi kriteria yang diamati. Meskipun observasi habitat digunakan untuk menilai kondisi kesehatan dan gangguan terhadap habitat biota perairan, analisis data menggunakan Indeks

Biotik Keluarga untuk menilai kualitas air dan tingkat polusi. Hasil identifikasi makroinvertebrata di lokasi penelitian menunjukkan kualitas perairan di sana cukup baik dengan nilai Indeks Biotik Keluarga sebesar 3,05. Enam ordo makroinvertebrata Hygrophila, Plecoptera, Trichoptera, Diptera, Hemiptera, dan Ephemeroptera serta delapan family Planorbidae, Turbellaria, Hydropsychidae, Tipulidae, Mesovellidae, Perlidae, Leptophlebiidae, dan Vellidae ditemukan di situs ini. Tempat ini mempunyai skor 2,6 yang berarti tergolong sehat berdasarkan pengamatan terhadap habitat dan bantaran sungai. Di dalamnya terdapat ciri-ciri seperti gangguan terhadap kesehatan sungai A (baik) dan substrat dasar sungai B (sedang). Pemantauan kualitas air diperkirakan akan lebih mudah dilakukan dengan menggunakan makroinvertebrata sebagai bioindikator tingkat pencemaran dan kualitas air.

E. Tujuan Penelitian

Adapun tujuan dalam penelitian ini yaitu untuk mengetahui kualitas air pada Sungai Senggerang Kabupaten Pangkep Sulawesi Selatan berdasarkan metode biotilik.

F. Manfaat Penelitian

Adapun manfaat dalam penelitian kali ini sebagai berikut:

1. Sebagai informasi mengenai kualitas air sungai pada Sungai Senggerang Kabupaten Pangkep Sulawesi Selatan.

2. Sebagai bahan pembelajaran mengenai fungsi makroinvertebrata pada Sungai Senggerang Kabupaten Pangkep Sulawesi Selatan.
3. Sebagai acuan untuk penelitian selanjutnya.



BAB II

TINJAUAN TEORETIS

A. Pandangan Islam Tentang Makroinvertebrata Perairan

Air sebagai bagian terpenting bagi manusia memang sudah seharusnya dijaga, hal ini dapat dilihat dari berbagai aspek yang berada di dalam air itu, berbagai makhluk hidup yang menjadikan air sebagai habitat hidupnya juga dapat memberikan pertanda mengenai kondisi suatu perairan. Hal ini juga dijelaskan oleh Allah swt. dalam firmanNya pada QS al-Waqi'ah/56:68 sebagai berikut:

أَفَرَأَيْتُمُ الْمَاءَ الَّذِي تَشْرَبُونَ^{٦٨}

Terjemahnya:

Apakah kamu memperhatikan air yang kamu minum? (Kementerian Agama RI, 2020).

Apakah air murni yang Anda minum tidak terlihat oleh Anda, menurut Tafsir Al-Misbah? Apakah kami yang menurunkannya dari langit sebagai tanda cinta kami kepadamu, atau justru kamu yang melakukannya? (Shihab, 2015).

Al-Qur'an menjelaskan bahwa Allah swt. memerintahkan para pengikutnya untuk berhati-hati terhadap apa yang ada di dalam air yang mereka minum. Salah satu kenikmatan yang diwahyukan Allah SWT. Yang menjadi pertimbangan masyarakat adalah sadar atau tidaknya tujuan dari air yang diminumnya. Apakah mereka menurunkan air dari langit? khusus air hujan atau Allah SWT. Siapa yang menghapusnya? Kalau dipikir-pikir, hujan sebenarnya adalah hasil uap air yang terkena panas matahari. Begitu mereka membentuk awan, mereka menjadi menggumpal dan sangat hitam. Setelah itu, uap air turun

menjadi air hujan yang berwujud segar dan dingin, bukannya asin seperti air laut. Air tawar yang diminum akan menghilangkan haus dan dengannya manusia, tumbuhan, hewan, dan mikroorganisme memperoleh manfaat. Dengan hujan sungai teraliri, meresap kedalam tanah, dengannya rumput dapat tumbuh, hewan ternak memperoleh minum dan tanaman pertanian tumbuh subur. Air sangat berpengaruh bagi keberlangsungan hidup manusia dan berbagai jenis makhluk hidup lainnya. Jadi penting untuk mengetahui kualitas air sebelum digunakan.

Selain sebagai penyedia pangan, sungai juga berperan penting dalam kehidupan manusia dalam memenuhi kebutuhan lainnya. Faktanya, banyak masyarakat yang menggantungkan hidupnya pada sungai. Allah SWT juga menjelaskan hal ini dalam firman-Nya dalam QS Ibrahim/14:32 sebagai berikut:

اللَّهُ الَّذِي خَلَقَ السَّمَوَاتِ وَالْأَرْضَ وَأَنْزَلَ مِنَ السَّمَاءِ مَاءً فَأَخْرَجَ بِهِ مِنَ الثَّمَرَاتِ رِزْقًا لَكُمْ وَسَخَّرَ لَكُمُ الْفُلْكَ لِتَجْرِيَ فِي الْبَحْرِ بِأَمْرِهِ وَسَخَّرَ لَكُمُ الْأَنْهَارَ ۝ ٣٢

Terjemahnya:

Allah-lah yang telah menciptakan langit dan bumi dan menurunkan air (hujan) dari langit, kemudian dengan (air hujan) itu Dia mengeluarkan berbagai buah-buahan sebagai rezeki untukmu; dan Dia telah menundukkan kapal bagimu agar berlayar di lautan dengan kehendak-Nya, dan Dia telah menundukkan sungai-sungai bagimu (Kementerian Agama RI, 2020).

Dalam Tafsir al-Misbah yang menyatakan bahwa Yang mampu mendatangkan rezeki Anda dalam bentuk buah-buahan dari pepohonan dan kebun hanyalah Allah SWT, yang juga menciptakan langit, bumi, dan segala isinya. Perahu yang membawa barang dan hartamu mengarungi lautan hanya ditundukkan oleh-Nya, atas kehendak-Nya. Sungai-sungai air tawar hanya dikuasai oleh-Nya, sehingga memungkinkan Anda menggunakannya untuk irigasi tanaman dan minum (Shihab, 2015).

Ayat tersebut menjelaskan tentang hikmah penciptaan langit dan bumi dan turunnya hujan yang dengannya manusia memperoleh banyak manfaat. Turunnya hujan dari langit ke permukaan bumi untuk menyirami hutan dan padang rumput, lembah maupun gunung, dataran tinggi dan rendah, sungai dan laut. Bila tidak ada air hujan maka tidak ada sungai yang mengalir. Bila tidak ada air rumput pun tidak akan tumbuh apalagi tanaman yang dibudidayakan di lahan pertanian.

Sungai memiliki peran yang sangat penting dalam berbagai aspek kehidupan (aspek ekonomi, irigasi persawahan, sumber air minum ternak) dengan berbagai peran yang begitu beragam masyarakat sangat bergantung pada sungai. Sehingga untuk mengetahui dan menjaga kualitas air sungai untuk keberlanjutan kehidupan masyarakat sekitar.

Makroinvertebrata yang berada di perairan sangatlah berguna bagi ekosistem yang terdapat di dalamnya, begitu penting sehingga banyak penelitian dilakukan untuk memperoleh informasi mengenai hal tersebut, Allah swt. telah memberikan petunjuk lewat firman-Nya dalam QS an-Nur/24:45 sebagai berikut:

وَاللَّهُ خَلَقَ كُلَّ دَابَّةٍ مِنْ مَّاءٍ فَمِنْهُمْ مَنْ يَمْشِي عَلَى بَطْنِهِ وَمِنْهُمْ مَنْ يَمْشِي عَلَى رِجْلَيْنِ وَمِنْهُمْ مَنْ يَمْشِي عَلَى أَرْبَعٍ يَخْلُقُ اللَّهُ مَا يَشَاءُ إِنَّ اللَّهَ عَلَى كُلِّ شَيْءٍ قَدِيرٌ

Terjemahnya:

Dan Allah telah menciptakan semua jenis hewan dari air, maka sebagian dari hewan itu ada yang berjalan di atas perutnya dan sebagian berjalan dengan dua kaki sedang sebagian (yang lain) berjalan dengan empat kaki. Allah menciptakan apa yang dikehendaki-Nya, sesungguhnya Allah Maha Kuasa atas segala sesuatu (Kementerian Agama, 2020).

Dalam Tafsir al-Misbah yang menyatakan bahwa Atas kehendak-Nya, Allah SWT adalah Pencipta segala sesuatu. Ia memunculkan semua spesies hewan dari sumber yang sama, yaitu air. Jadi, tidak ada hewan yang tidak membutuhkan

air. Setelah itu, hewan-hewan tersebut diubah menjadi berbeda jenis, potensi, dan cara lainnya. Akibatnya, beberapa makhluk ini, seperti ikan dan makhluk merayap lainnya, berjalan dengan perutnya. Yang lainnya, seperti manusia dan burung, berjalan dengan dua kaki. Spesies hewan tertentu juga memiliki empat kaki, sama seperti spesies hewan lainnya. Allah SWT menunjukkan kekuatan dan kebijaksanaan-Nya dengan menciptakan makhluk yang Dia kehendaki. Dia adalah entitas dengan kehendak bebas dan kekuasaan absolut atas segalanya (Shihab, 2015).

Ayat tersebut menjelaskan tentang bagaimana Allah berfirman bahwa selain menciptakan makhluk berkaki banyak, Dia juga menciptakan semua hewan lainnya dalam berbagai bentuk. Naluri, komponen tubuh, dan mekanisme pertahanan merupakan bawaan setiap hewan, sehingga memungkinkannya untuk bertahan hidup. Cara komponen tubuh setiap hewan dibangun untuk membantunya bertahan hidup atau menghindari musuh yang ingin menghancurkannya membuat para ahli zoologi tercengang. Semua ini menunjukkan kekuatan, keakuratan, dan stabilitas ciptaan Tuhan.

B. Tinjauan Umum Tentang Makroinvertebrata Air

Istilah "makroinvertebrata akuatik" mengacu pada kelas hewan non-tulang yang melekat pada substrat atau sedimen perairan, termasuk kayu, makrofit, alga berserabut, sedimen, dan puing-puing. Hewan-hewan ini ditahan oleh filter dengan bukaan 0,5 mm (atau lebih besar). Nama lain makroinvertebrata perairan adalah makrozoobentos. Komunitas makroinvertebrata akuatik sangat penting bagi ekologi sungai. Makroinvertebrata mengkonsumsi nutrisi asli dan

allochthonous. Bahan organik yang masuk ke saluran air dipecah dan termineralisasi oleh populasi hewan makroinvertebrata akuatik. Makroinvertebrata, khususnya spesies herbivora dan detritivora, memiliki kemampuan untuk menghancurkan makrofita perairan, baik hidup maupun mati, serta serasah, menjadi fragmen-fragmen kecil yang memudahkan mikroorganisme terurai menjadi nutrisi bagi produsen perairan (Suartini, 2012).

Keanekaragaman makroinvertebrata merupakan salah satu aspek keanekaragaman air tawar. Di lingkungan air tawar, keanekaragaman makroinvertebrata memainkan fungsi penting sebagai metrik biologis dalam menilai kualitas air, serta dalam bioremediasi perairan yang terkontaminasi dan sebagai sumber makanan bagi organisme lain. Makroinvertebrata berfungsi sebagai konsumen tingkat kedua (predator zooplankton) dan konsumen tingkat pertama (predator fitoplankton) di lingkungan perairan (Dahuri, 2012). Makroinvertebrata adalah kelompok organisme yang berguna untuk meneliti ekosistem perairan karena ketahanannya terhadap perubahan dan kemampuannya menahan berbagai kondisi air. Selain itu, makroinvertebrata tersebar luas dan memiliki umur yang panjang (Putro, 2014).

Organisme hidup yang disebut makroinvertebrata berdampak pada keseimbangan ekosistem tertentu, seperti ekosistem perairan. Menurut Kalih dkk. (2018), makroinvertebrata merupakan organisme invertebrata yang menghuni air dan lumpur. Komunitas organisme yang disebut bioindikator dapat digunakan untuk menentukan status kualitas lingkungan karena keberadaannya berkorelasi langsung dengan keadaan sekitarnya (Purwati, 2015).

EPT (*Ephemeroptera*, *Plecoptera*, dan *Tricoptera*) adalah ordo anggota filum insecta, ketiga ordo ini merupakan ordo yang sangat rentan terhadap polutan yang terjadi di perairan sungai tempat mereka hidup. Ciri-ciri larva EPT menurut (Bouchart, 2004) adalah sebagai berikut:

1. *Ephemeroptera*

Ephemeroptera merupakan larva serangga air yang dibedakan dari ordo serangga lainnya dengan memiliki insang yang mencolok pada tujuh ruas perut pertama dan tiga filamen panjang di bagian posterior tubuh. Meskipun sebagian besar larva *Ephemeroptera* berjalan di substrat, sebagian lainnya adalah perenang cepat. Larva genus *Ephemeroptera* menghuni sungai dengan konsentrasi oksigen terlarut tinggi, bebas polusi, dan dimanfaatkan sebagai penanda kesehatan ekosistem perairan.

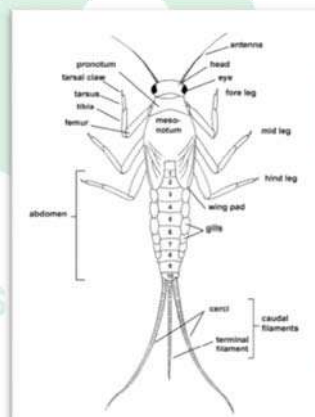

Gambar 2. 1 *Ephemeroptera* (Bouchard, 2004).

2. *Plecoptera*

Plecoptera memiliki karakteristik yang khusus. *Plecoptera* dibedakan dengan memiliki dua seri panjang di ujung posterior, bentuk tubuh rata,

dan tidak memiliki insang di bagian tengah abdomen yang membedakan dengan ordo yang lainnya. Keberadaan *Plecoptera* di sungai berhubungan erat dengan kondisi habitat yang bersih, air mengalir deras, bersuhu dingin, teroksigenasi dengan baik serta sering dijumpai di bawah bebatuan atau substrak yang berada di dasar sungai.

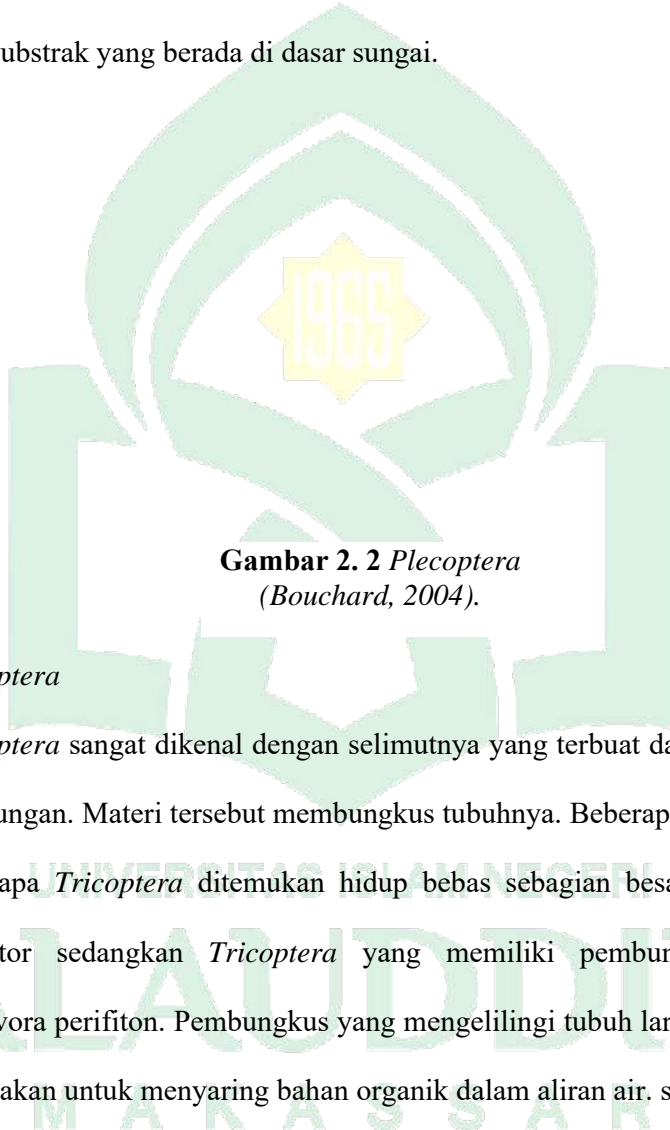

Gambar 2. 2 *Plecoptera*
(Bouchard, 2004).

3. *Tricoptera*

Tricoptera sangat dikenal dengan selimutnya yang terbuat dari materi dari lingkungan. Materi tersebut membungkus tubuhnya. Beberapa jenis namun beberapa *Tricoptera* ditemukan hidup bebas sebagian besar merupakan predator sedangkan *Tricoptera* yang memiliki pembungkus adalah herbivora perfiton. Pembungkus yang mengelilingi tubuh larva *Tricoptera* digunakan untuk menyaring bahan organik dalam aliran air, sebagian besar *Tricoptera* ditemukan hidup di dalam air yang mengalir. Kelimpahan jenis *Tricoptera* yang tinggi pada suatu sungai mengindikasikan bahwa kualitas air sungainya baik.

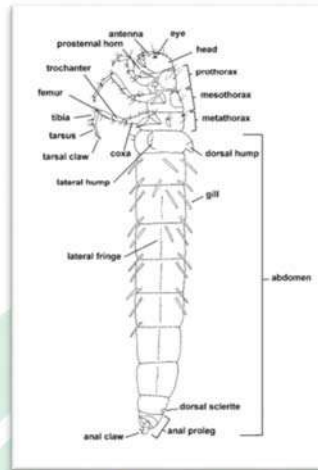

Gambar 2. 3 *Tricoptera*
(Bouchard, 2004).

C. Tinjauan Umum Tentang Biotilik

Organisme makrobentos memainkan peran penting dalam ekosistem dengan bertindak sebagai penyedia makanan alami bagi ikan dan predator lainnya serta membantu penguraian sampah organik. Keanekaragamannya yang cukup besar dibandingkan dengan komunitas biotik lainnya dan sifatnya yang relatif sesil memungkinkannya mencerminkan kondisi kualitas air saat ini, kemudahan pengumpulan sampel di lapangan, dan sensitivitas atau toleransi relatif terhadap berbagai jenis polutan, fauna makrobentos merupakan kandidat yang baik untuk digunakan sebagai bioindikator perairan. Ketika ekosistem sungai mengalami tekanan atau gangguan dari berbagai sumber, termasuk polutan organik, logam berat, degradasi hidromorfologi, pengayaan nutrisi, pengasaman, dan tekanan secara umum, makrobentik digunakan sebagai bioindikator dalam proses biomonitoring. Maka dari itu diperlukan metode untuk mengetahui tingkat pencemaran perairan dengan menggunakan makrobentik, salah satu metode yang digunakan yaitu biotilik (Purwati, 2016).

Biotilik suatu metode yang menggunakan indikator makroinvertebrata akuatik yang memiliki atau memantau kualitas air sungai (Rini, 2012). Makroinvertebrata akuatik merupakan bioindikator kualitas suatu perairan yang digunakan sebagai biota yang paling ideal (Bouchard, 2012). Penanda yang sangat baik untuk makroinvertebrata akuatik karena siklus hidup mereka yang panjang, kemampuan untuk menunjukkan gejala kondisi dalam jangka waktu yang lama, kemudahan perolehan, kemampuan untuk diidentifikasi di laboratorium, mobilitas rendah, kemampuan untuk berhubungan dengan kondisi lingkungan, dan kemampuan untuk diidentifikasi di laboratorium dengan toleransi yang bervariasi terhadap kontaminan (Aweng, 2012). Karena keterbatasan gerak, variasi, kemampuan menyimpan racun dalam tubuh, dan kemampuan bereaksi berbeda terhadap berbagai guncangan, makroinvertebrata akuatik berguna sebagai indikator kualitas air (Maruru, 2012).

Makroinvertebrata akuatik terbagi menjadi dua jenis yaitu EPT dan non EPT. EPT merupakan parameter untuk menentukan kualitas suatu perairan. Ordo EPT merupakan kelompok yang sering dijumpai pada perairan yang bersih seperti Plecoptera, Ephemeroptera, dan Trichoptera merupakan ordo serangga yang sering dijadikan sebagai indikator kualitas perairan, yang disebabkan karena ordo ini memiliki reaksi yang paling sensitif terhadap perubahan yang terjadi di lingkungan perairan. Salah satu syarat agar serangga EPT dapat bertahan hidup ialah serangga EPT harus berada di perairan yang bersih dan dingin (Diantari, 2017). Selain memiliki reaksi sensitif terhadap lingkungan perairan, serangga EPT juga sensitif akan kontaminasi dari logam dan insektisida. Serangga EPT tersebut

dapat di temukan di bebatuan. Untuk dapat menghitung FBI (*Family Biotic Indeks*) diperlukan tingkat toleransi terhadap pencemaran yang berasal dari literatur. Semakin tinggi indeksnya, kualitas air yang akan dihasilkan akan makin buruk. Sedangkan non EPT juga digunakan sebagai parameter kualitas suatu perairan, serangga yang tergolong non EPT biasanya banyak ditemukan pada perairan yang sudah tercemar baik tercemar ringan maupun tercemar berat karena non EPT merupakan kelompok biota air yang tahan terhadap air sungai yang tercemar. Ordo yang termasuk non EPT adalah ordo *Odonata*, *Lepidoptera* *Orthoptera* dan *Hemiptera* merupakan ordo yang dapat menyesuaikan dengan perubahan lingkungan atau penurunan kualitas air (Candra, 2014).

D. Tinjauan Umum Tentang Sungai

Sungai adalah perairan terbuka dan mengalir bebas yang memiliki berbagai fungsi, termasuk rekreasi, budidaya ikan, dan air minum. Sungai adalah perairan terbuka dan mengalir bebas yang memiliki berbagai fungsi, termasuk irigasi, budidaya ikan, air minum, dan kegiatan rekreasi. Namun demikian, kemampuan sungai untuk menyerap limbah dari kawasan pemukiman, komersial, dan pertanian yang berdekatan, serta sampah dari kegiatan antropogenik lainnya, disebabkan oleh sifatnya yang terbuka. Karakteristik fisik, kimia, dan biologis sungai diubah oleh masuknya berbagai jenis limbah, yang dapat mengganggu ekosistem perairan (Nontji, 2012).

Dasar sungai dan sungai dapat berasal dari peristiwa glasial dan vulkanik. Aliran lava menciptakan celah yang tidak teratur sepanjang proses vulkanik, yang

kemudian berkembang menjadi dasar sungai. Dasar sungai juga dapat dibentuk oleh proses glasial yang menciptakan palung dan celah. Saat air melewati celah tersebut dan mengikisnya, terciptalah celah yang semakin besar dan dalam. Tekanan oksigen di sungai seragam, dan sedikit atau bahkan tidak ada stratifikasi kimiawi. Faktor pembatas atau pengatur utama adalah saat ini. Selain itu, proses pertukaran antara tanah dan air di sungai relatif lebih intens, sehingga ekosistem sungai lebih mudah diakses dan metabolisme heterotrofik di antara penduduknya. Berikut ini adalah ciri-ciri umum yang membedakan ekosistem danau (lentik) dengan ekosistem sungai (lotik). Sungai dikategorikan sebagai badan air tawar umum secara fisiologis (Soegianto, 2014).

Air tawar memainkan peran penting dalam sistem kehidupan karena merupakan sumber air yang paling hemat biaya dan praktis untuk keperluan rumah tangga, transportasi, dan industri. Hal ini juga memainkan peran penting dalam siklus hidrologi sebagai ekosistem dan sebagai penghambat, menyediakan sistem pembuangan yang memadai dan terjangkau (Odum, 2012). Zona crenal (mata air), yang seringkali terletak di hulu, merupakan zona pertama dari beberapa zona yang membentuk ekosistem sungai (lotik). Zona crenal dipisahkan menjadi dua kategori: mata air limnocrenal, yang menghasilkan genangan air yang akhirnya membentuk sungai-sungai kecil, dan mata air rheocrenal, yang biasanya membentuk air terjun di tebing tinggi. Di daerah perbukitan yang dikenal sebagai "zona rithral", yang ditandai dengan relief aliran sungai yang tajam, banyak mata air yang menghasilkan aliran sungai. Tiga bagian terdiri dari zona rithral: epirithral (terletak di hulu), metarithral (terletak di tengah), dan hiporithral (terletak di

ujung). Aliran sungai akan memasuki zona potamal yaitu wilayah yang aliran sungainya relatif lebih lancar dibandingkan di zona rithral setelah melewati zona hiporithral. Zona epipotamal, metapotamal, dan hipopotamal membentuk tiga bagian zona potamal (Barus, 2015).

E. Tinjauan Umum Tentang Sungai Senggerang Di Kabupaten Pangkep Sulawesi Selatan

Selain Gunung Bulusaraung, Desa Tompo Bulu, Kecamatan Balocci, Pangkajene, dan Kabupaten Kepulauan menawarkan segudang daya tarik wisata lainnya, seperti sungai dan air terjun, yang dalam hal ini digunakan sebagai penunjang aktivitas sehari-hari masyarakat sekitar, baik untuk mencuci baju, memasak, mengalir ladang serta sebagai sumber air minum yang dengan ini telah dibuat depot air minum yang airnya bersumber dari sungai Senggerang serta sebagai objek wisata.

Sungai Senggerang memiliki panjang sekitar yang mengalir Desa Tompo Bulu sampai Kelurahan Balleanging, dan di apit oleh rumah-rumah penduduk warga, kebun, serta irigasi persawahan. Kedalaman Sungai Senggerang sangat dangkal, hanya sekitar sebatas betis orang dewasa. Pada bagian hulu, Sungai Senggerang memiliki karakteristik yaitu sungai yang tidak terlalu deras, lembah yang tidak terlalu curam, terdapat air terjun dan terdapat batu-batu besar yang runcing. Sedangkan pada bagian tengah terdapat ciri-ciri seperti aliran sungai yang lebih lemah, aliran sungai yang berkelok-kelok, sedimentasi, dan batu sudut membulat yang ukurannya lebih kecil dibandingkan bagian hulu. Selain itu,

sungainya berkelok-kelok menuju muara danau ke arah hilir dengan aliran yang cukup tenang dan sedimen yang banyak.

Sungai Senggerang ini juga menjadi salah satu sungai yang mengalir Gunung Bulussaraung, yang penduduk di sekitarnya sangat memanfaatkan sungai tersebut. Disamping itu, penghasilan penduduknya juga berasal dari pertanian, peternakan dan objek wisata. Sungai Senggerang ini memegang peran penting misalnya di sektor pertanian, irigasi persawahannya dialiri air Sungai Senggerang. Di sektor peternakan, asupan minum hewan ternak dan kebersihan hewan maupun kandang ternaknya berasal dari air Sungai Senggerang.

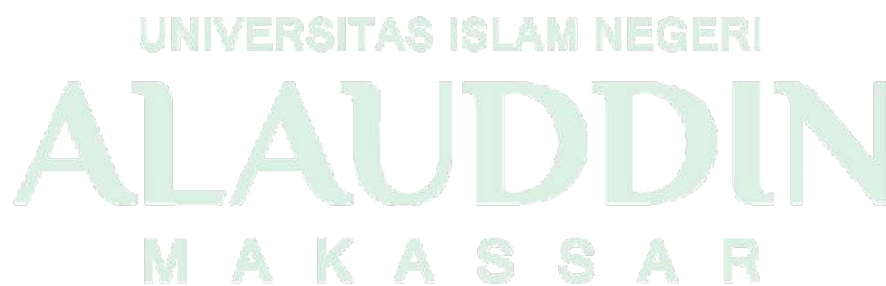

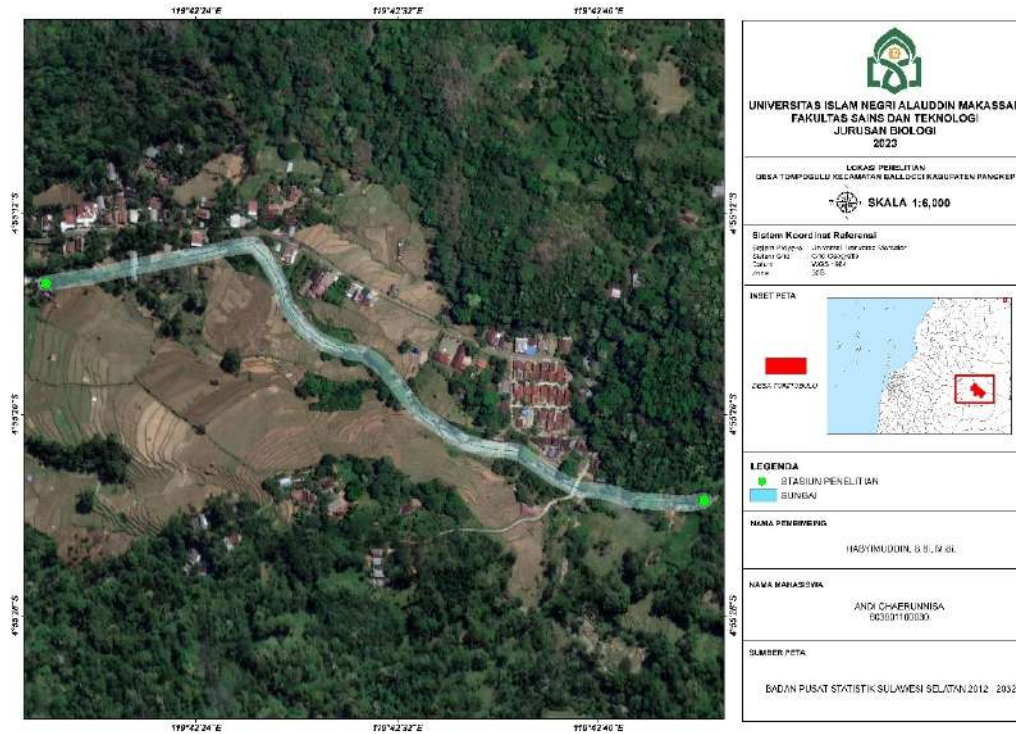

F. Kerangka Pikir

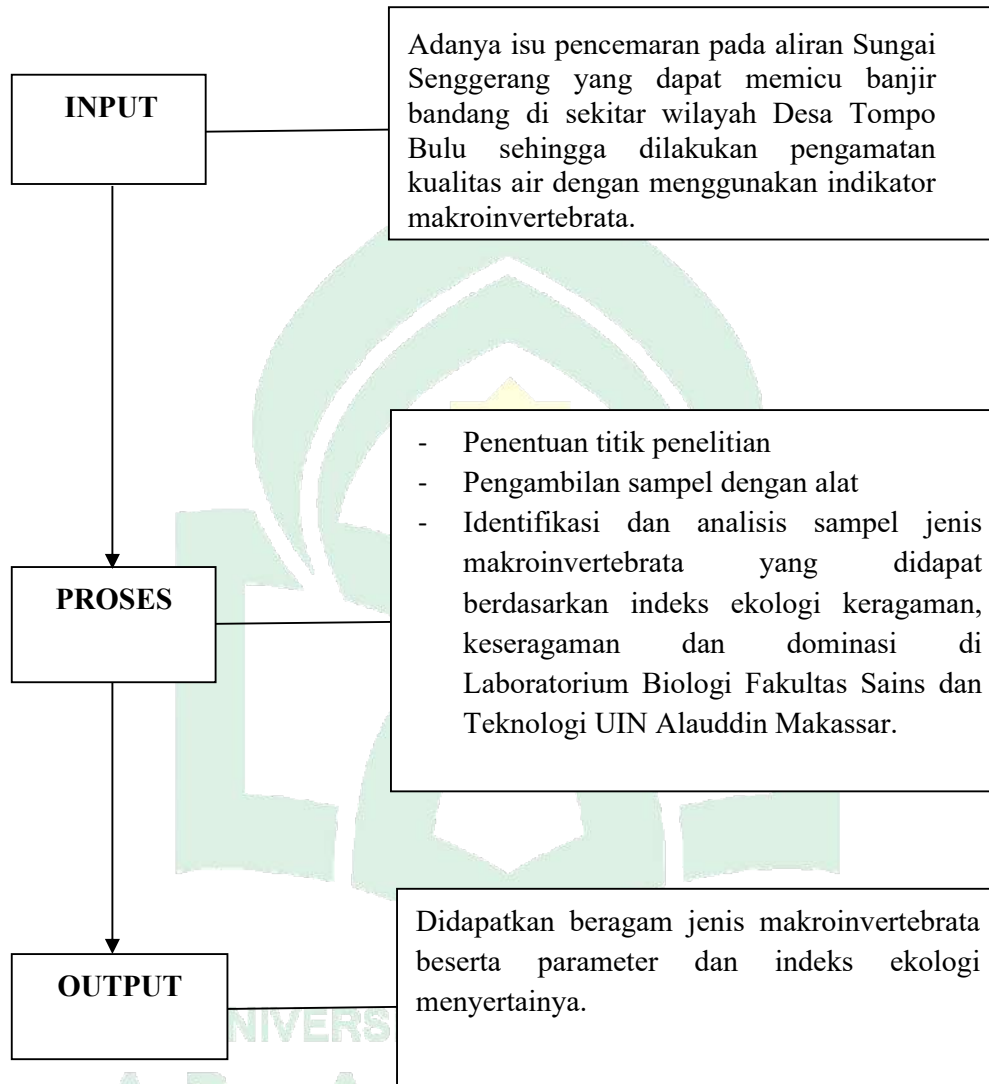

BAB III

METODOLOGI PENELITIAN

A. Jenis dan Pendekatan Penelitian

Jenis penelitian ini adalah penelitian kualitatif dengan menggunakan pendekatan deskriptif yang merupakan jenis penelitian yang diperoleh didasarkan pada data di lapangan untuk membuat deskripsi atau gambaran secara sistematis.

B. Waktu dan Lokasi Penelitian

1. Penelitian ini dilakukan pada 03 Agustus 2022 di Sungai Senggerang Kabupaten Pangkep Sulawesi Selatan.
2. Penelitian ini dilakukan dengan dua tahapan yaitu dengan pengambilan objek/sampel makroinvertebrata pada aliran sungai serta identifikasi sampel makroinvertebrata yang telah diperoleh di Laboratorium Biologi, Fakultas Sains dan Teknologi, Universitas Islam Negeri Alauddin Makassar.
3. Pengambilan sampel dilakukan pada stasiun yang mewakili lokasi pemanfaatan diantaranya lokasi aktivitas warga seperti mencuci, memancing, dan sumber air bersih. Lokasi kedua merupakan lokasi penambangan pasir dan batu serta lokasi ketiga yang merupakan sumber irigasi persawahan. Ketiga stasiun masing-masing dilakukan pengambilan sampel sebanyak 3 kali ulangan menggunakan plot ukuran 1x1 meter. Pengambilan sampel dilakukan pada waktu pagi hari pukul 09.00 WITA

C. Variabel Penelitian

Penelitian ini memiliki satu variabel yaitu kualitas air sungai pada Sungai Senggerang di Kabupaten Pangkep Sulawesi Selatan.

D. Definisi Operasional Variabel

Kualitas air adalah kondisi kualitatif yang dinilai berdasarkan kategori dan metrik ini. Dalam kaitannya dengan kehidupan dan perairan tertentu, semakin banyak sifat organik, anorganik, fisik, biologi, dan kimianya maka semakin baik pula kualitas lingkungan perairannya, begitu pula sebaliknya.

E. Instrumen Penelitian

1. Alat

Adapun alat yang digunakan pada penelitian ini adalah meteran, *macro lens*, nampan, *Envirometer*, kertas label, alat tulis, *GPS*, *turbidity meter*, pH indikator, kaca pembesar, DO meter, kamera, dan buku identifikasi makroinvertebrata oleh Brusca, et. al., (2016), plot 1x1 meter, *current water*, jaring, dan gunting.

2. Bahan

Adapun bahan yang digunakan pada penelitian ini adalah sampel makroinvertebrata, *cotton bud*, cup plastik, dan Alkohol 70%.

F. *Prosedur Kerja*

Adapun prosedur kerja pada penelitian ini yaitu merujuk pada penelitian Helen (2020) yaitu:

1. **Penentuan stasiun**

Penelitian ini dilakukan di Sungai Senggerang di Kabupaten Pangkep Sulawesi Selatan. Pengambilan sampel dilakukan 3x pengulangan pada aliran Sungai Senggerang dengan menggunakan plot berukuran 1x1 meter. Penentuan titik koordinat menggunakan alat *GPS* dengan kriteria penentuan stasiun sesuai dengan daerah pemanfaatan yang berpotensi sebagai sumber pencemaran.



Gambar 3. 1 *Peta Lokasi penelitian*

2. **Pengambilan sampel**

Adapun pengambilan sampel dilakukan dengan dua cara sebagai berikut:

- a. Jaring diposisikan dengan mulut menghadap air masuk di sungai dangkal hingga menyentuh dasar sungai. Beginilah pendekatan biometrik dengan teknik “Kicking” digunakan untuk memperoleh data. Setelah itu, hewan yang berada di depan jaring diberi rangsangan dan diperbolehkan masuk

ke dalam jaring dengan menggunakan kakinya untuk mengaduk air di depan mulut jaring selama satu hingga tiga menit. Setelah itu, nampan diisi dengan makroinvertebrata yang masih menyatu dengan substrat, seperti pasir, sampah, dan ranting yang terjaring. Setelah dikeluarkan dengan kuas, makroinvertebrata yang ada ditaruh di atas nampan. Setelah diletakkan pada tray, makroinvertebrata diperiksa dengan kaca pembesar dan diidentifikasi menggunakan buku panduan biologi. Jumlah individu dalam setiap keluarga dan keanekaragaman makroinvertebrata yang teridentifikasi kemudian dihitung. Jumlah ini digunakan untuk menghitung Indeks Biotilik dan persentase Kelimpahan EPT.

- b. Setiap stasiun dilakukan pengukuran data faktor fisik dan kimia seperti pengukuran arus, suhu, kekeruhan air, oksigen terlarut (DO), kecerahan serta pengukuran pH. Pengukuran data faktor fisik dan kimia dilakukan pada masing-masing stasiun pada waktu pengambilan sampel.

3. Analisis sampel

Pengamatan sampel makroinvertebrata dilakukan di Laboratorium Biologi Fakultas Sains dan Teknologi Universitas Islam Negeri Alauddin Makassar. Sampel dicuci bersih lalu difoto serta diamati secara langsung baik menggunakan panca indera maupun alat bantu kaca pembesar lalu diidentifikasi menggunakan buku panduan identifikasi invertebrata.

4. Pengukuran parameter kualitas air

Kualitas air yang diukur adalah oksigen terlarut (DO), pH, suhu, arus, kecerahan dan kekeruhan. Pengukuran parameter kualitas air dilakukan untuk

melihat faktor perairan dalam mempengaruhi keanekaragaman dan kelangsungan hidup makroinvertebrata.

5. Analisis Data

Analisis keanekaragaman makroinvertebrata dilakukan dengan menggunakan perhitungan yang digunakan dalam penilaian kualitas sungai menggunakan metode biotilik (Maruru, 2012) sebagai berikut:

$$\text{Kelimpahan EPT} = \frac{\text{Jumlah seluruh EPT}}{\text{Total seluruh individu}} \times 100\%$$

$$\text{Indeks Biotilik} = \sum_{i=1}^n \frac{x \cdot t_i}{N}$$

Keterangan :

Indeks Biotilik = X/N

N = Jumlah total individu

X = jumlah total (ti x ni)

ti = skor biotilik

ni = jumlah individu famili

Kriteria Nilai Indeks Kualitas Air (Biotilik)

Skor rata-rata:

3,3 – 4,0 = Tidak tercemar

2,6 – 3,2 = Tercemar ringan

1,8 – 2,5 = Tercemar sedang

1,0 – 1,7 = Tercemar berat

BAB IV
HASIL DAN PEMBAHASAN

A. Hasil Penelitian

Berdasarkan hasil penelitian yang telah dilakukan, maka didapatkan hasil sebagai berikut:

1. Keragaman Famili Makroinvertebrata Sungai Senggerang Desa Tompo Bulu Kecamatan Balocci Kabupaten Pangkep

Adapun hasil keragaman Ordo makroinvertebrata yang didapatkan pada

Sungai Senggerang Desa Tompo Bulu Kecamatan Balocci Kabupaten Pangkep adalah sebagai berikut:

Tabel 4. 1 Keragaman Famili Makroinvertebrata pada Sungai Senggerang Desa Tompo Bulu Kecamatan Balocci Kabupaten Pangkep

No.	Ordo	Nama Famili	Jumlah individu (ni)
1.	Ephemeroptera	Leptophlebidae	5
2.		Baetidae	6
3.		Heptagenidae	65
4.		Rhyacophilidae	2
5.		Ephemerellidae	2
6.	Tripchotera	Philipotamidae	3
7.		Hydropsidae	10
8.	Odonata	Libellulidae	16
9.		Chlorocyphidae	2
10.	Decapoda	Atyidae	83
11.		Parathelphusidae	2
12.	Hemiptera	Corixidae	4
13.		Gerridae	8

14.	Coleoptera	Gyrinidae	17
JUMLAH TOTAL			225

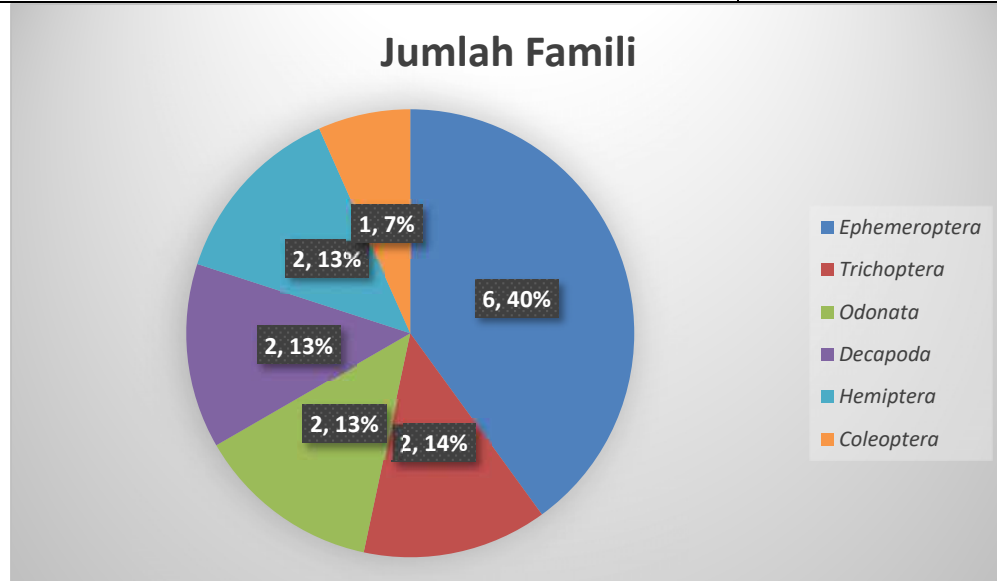

Gambar 4.1 Jumlah famili

2. Hasil Penilaian Biotilik Sungai Senggerang Desa Tompo Bulu Kecamatan Balocci Kabupaten Pangkep

Adapun hasil pemeriksaan kualitas sungai yang telah dilakukan Sungai Senggerang Desa Tompo Bulu Kecamatan Balocci Kabupaten Pangkep sebagai berikut:

Tabel 4. 2 Penilaian Biotilik pada Sungai Senggerang Desa Tompo Bulu
Kecamatan Balocci Kabupaten Pangkep

Parameter	Skor				Skor Penilaian
	4	3	2	1	
Keragaman Jenis Famili	≥ 13	10-13	7-9	≤ 7	4
Keragaman Jenis EPT	≥ 7	3-7	1-2	0	4
% Kelimpahan EPT	$\geq 40\%$	$\geq 15-40\%$	$\geq 0-15\%$	0%	4

Indeks BIOTILIK	3,3-4,0	2,6-3,2	1,8-2,5	1,0-1,7	3
Total Skor					15
Skor rata-rata (total skor/4)					3,75

3. Penilaian Kualitas Perairan Sungai Senggerang Desa Tompo bulu Kecamatan Balocci Kabupaten Pangkep Berdasarkan Family Biotic Index (FBI)

Adapun hasil penilaian Family Biotic Index (FBI) yang telah dilakukan pada Sungai Senggerang Desa Tompo Bulu Kecamatan Balocci Kabupaten Pangkep adalah sebagai berikut:

Tabel 4. 3 Penilaian Family Biotic Index (FBI) Makroinvertebrata pada Sungai Senggerang Desa Tompo Bulu Kecamatan Balocci Kabupaten Pangkep

No.	Nama Famili	Jumlah individu (ni)	Toleransi (ti)	ni x ti
1.	Leptophlebiidae	5	4	
2.	Baetidae	6	4	
3.	Rhyacophilidae	2	0	
4.	Heptagenidae	63	4	
5.	Philopotamidae	3	3	
6.	Hydropsidae	10	4	
7.	Ephemerellidae	2	1	
JUMLAH			N = 225	X=661

4. Kondisi Lingkungan Sungai Senggerang Desa Tompo bulu Kecamatan Balocci Kabupaten Pangkep Berdasarkan Family Biotic Index (FBI)

Adapun hasil penilaian kondisi lingkungan yang telah dilakukan pada Sungai Senggerang Desa Tompo Bulu Kecamatan Balocci Kabupaten Pangkep

adalah sebagai berikut:

Tabel 4. 4 *Kondisi Lingkungan pada Sungai Senggerang Desa Tompo Bulu Kecamatan Balocci Kabupaten Pangkep*

No.	Parameter	Satuan	Nilai
1.	<i>Dissolved Oxygen (DO)</i>	mg/L	3,98
2.	pH	-	7
3.	Arus	m/s	0,2
4.	Suhu	°C	25,5
5.	Kekeruhan	(NTU)	39,2
6.	Kecerahan	(cm)	95,1

B. Pembahasan

1. Family Makroinvertebrata Sungai Senggerang Desa Tompo Bulu Kecamatan Balocci Kabupaten Pangkep

Berdasarkan data pada tabel 4.1 dapat dilihat bahwa ada 14 famili yang diperoleh yang terbagi menjadi 6 ordo. Kelompok ordo yang terdiri dari 6 ordo tersebut adalah *Ephemeroptera*, *Trichoptera*, *Odonata*, *Decapoda*, *Hemiptera*, dan *Coleoptera*.

Ada enam famili yang didapatkan pada ordo *Ephemeroptera* diantaranya yaitu *Leptophlebiae* dengan jumlah individu terdiri dari 5, *Baetidae* berjumlah 6 individu, *Heptagenidae* berjumlah 65 individu dan *Rhyacophilidae*, *Ephemerellidae*, *Heptagenidae* yang masing-masing individunya berjumlah 2. Pada ordo *Decapoda* didapatkan dua famili yaitu, *Atyidae* yang berjumlah 83 dan *Parathelphusidae* yang berjumlah 2. Dalam ordo *Trichoptera* terdapat dua famili yang didapatkan yaitu, *Philopotamidae* berjumlah 3 individu, dan *Hydropsidae*

terdiri dari 10 individu. Odonata diperoleh dua famili diantaranya yaitu *Libellulidae* berjumlah 16 individu dan *Chlorocyphidae* berjumlah 2 individu. Pada ordo *Decapoda* didapatkan dua famili yaitu, *Atyidae* yang berjumlah 83 dan *Parathelphusidae* yang berjumlah 2. Didapatkan dua famili yaitu, *Corixidae* yang jumlah individunya 4, sedangkan *Gerridae* individunya berjumlah 8. Kemudian yang terakhir adalah ordo *Coleoptera* yang hanya memiliki satu famili yaitu *Gyrinidae* yang jumlah individunya 17.

Famili *Heptagenidae* ditemukan paling banyak karena secara umum *Heptagenidae* membutuhkan kualitas air yang baik dan cenderung ditemukan di perairan yang bersih, jernih dan teroksigenasi dengan baik. Selain itu, *Heptagenidae* yang merupakan pemakan detritus atau bahan organik terurai ditemukan dengan jumlah yang banyak di Sungai Senggerang karena pada ini tersedia sumber makanan yang melimpah berupa sisa-sisa tumbuhan, serasah daun alga dan organisme lain yang terdapat pada perairan. Selain itu, adaptasi morfologi membantu mereka dalam bertahan hidup di lingkungan perairan. Adaptasi morfologi *Heptagenidae* adalah bentuk tubuhnya yang rata atau pipih sehingga memungkinkan organisme ini untuk bergerak lebih mudah diantara bebatuan dan celah-celah di dasar perairan. Bentuk tubuh ini juga memungkinkan *Heptagenidae* untuk menahan aliran yang kuat dan lingkungan yang berarus deras.

Menurut Jarvis et al., (2014) kelimpahan *Heptagenidae* pada suatu perairan juga didukung oleh sirip abdomen yang membantu dalam mengendalikan di dalam air dan menjaga keseimbangan. Selain itu, *Heptagenidae* juga dilengkapi

dengan antena yang sangat sensitif dalam mendeteksi Gerakan air dan getaran senyawa kimia dalam lingkungan sekitar. Menurut dalam buku (Bouchart, 2004) *Heptagenidae* memiliki adaptasi yang baik dari bentuk morfologi tubuh yang memaksimalkan efisiensi pergerakan, memperoleh sumber makanan yang cukup, dan menghindari predasi dalam lingkungan perairan.

Sementara famili yang paling sedikit ditemukan dalam ordo *Ephemeroptera* adalah *Rhyacophilidae* dan *Ephemerellidae*. *Rhyacophilidae* tidak ditemukan dengan jumlah yang banyak karena organisme ini memiliki preferensi habitat yang sangat spesifik serta membutuhkan kondisi lingkungan yang stabil dan cenderung berlindung. Ketergantungan famili *Rhyacophilidae* pada kondisi habitat yang sangat spesifik membuat populasi mereka terbatas pada daerah-daerah tertentu yang memenuhi persyaratan tersebut. Padahal kondisi perairan di Sungai Senggerang memiliki karakter yang sesuai dengan habitat yang cocok untuk kebutuhan famili *Rhyacophilidae* karena menurut (Hamada, 2014) *Rhyacophilidae* cenderung mendiami perairan yang mengalir bersih dan berarus deras. Faktor lain yang memungkinkan kelimpahan *Rhyacophilidae* rendah adanya persaingan dengan organisme lain karena *Rhyacophilidae* juga dapat mengalami persaingan dengan organisme akuatik lainnya.

Ephemerellidae meskipun ditemukan dalam jumlah yang sedikit turut menunjang kondisi perairan di sungai Senggerang dalam kondisi tidak tercemar sesuai dilakukan penelitian (Rifai, 2020) bahwa *Ephemerellidae* termasuk dalam invertebrata yang sangat sensitif terhadap pencemaran adalah bioindikator yang intoleran terhadap pencemaran sehingga dapat memberikan penggambaran

kondisi perairan yang tidak tercemar akan tetapi masih bisa hidup. Menurut Rifai (2020) mengatakan bahwa golongan *Ephemerellidae* akan menurun kelimpahannya jika terdapat sedimentasi pada lingkungan perairan.

Pada non-EPT famili yang paling banyak ditemukan di sungai Senggerang adalah famili *Atyidae* yang termasuk invertebrata dengan status taksa peka terhadap pada polutan hal ini sesuai juga sesuai dengan penelitian (Annawaty dkk, 2022) yang menemukan jumlah *Atyidae* dalam jumlah yang banyak pada sungai dengan tingkat polusi yang rendah. Hal ini disebabkan oleh faktor fisik yang dominan seperti tingkat oksigenasi yang tinggi sehingga tetap menunjang perkembangan organisme yang peka terhadap polusi seperti *Atyidae*.

Faktor lain yang mendukung kelimpahan *Atyidae* ketersediaan makanan yang cukup karena *Atyidae* pemakan detritus dan organisme mikroskopis di perairan seperti alga, plankton dan sisa-sisa organisme (Husnaini, 2018).

Kelompok Non-EPT yang juga ditemukan dalam jumlah yang banyak adalah famili *Libellulidae* yang termasuk ke dalam invertebrata yang sensitif terhadap pencemaran. Hal ini sejalan dengan penelitian yang dilakukan oleh Rahman (2015) yang disebut bahwa famili *Libellulidae* organisme yang dapat hidup pada kondisi lingkungan yang belum tercemar sampai tercemar sedang. *Libellulidae* juga memiliki bentuk tubuh yang memungkinkan mereka bergerak dengan cepat, kemudian dilengkapi dengan struktur cakar pada ujung abdomen yang memungkinkan organisme ini untuk bertahan pada substrak kedalaman air yang mengalir deras serta tubuhnya dilapisi oleh rambut-rambut halus yang membantu dalam menangkap partikel makan dan detritus yang ada disekitar

mereka (DeWalt, 2001).

Kelompok non-EPT yang juga ditemukan dengan jumlah yang banyak adalah *Grynidae*. Meskipun termasuk organisme yang tergolong moderat terhadap pencemaran tetapi preferensi habitat dari *Grynidae* sesuai karakteristik sungai Senggerang dimana preferensi habitat dari *Grynidae* ditemukan di perairan yang tenang, dimana organisme ini banyak ditemukan dibawah air diantara vegetasi tumbuhan air. Adaptasi morfologi yang memungkinkan tingginya kelimpahan *Grynidae* adalah bentuk kaki renang yang membantu mereka bergerak dengan cepat, permukaan tubuh yang dilapisi oleh *hydrophobic* atau tidak mudah basah sehingga memungkinkan mereka untuk mengendalikan arah gerakan di perairan (Bochart, 2004).

Kelompok non-EPT yang memiliki jumlah yang sedikit adalah famili *Parathelphusidae* adalah tergolong kedalam makroinvertebrata yang toleran terhadap pencemaran yang mengindikasikan kalau kondisi bersih karena jumlah famili *Parathelphusidae* ditemukan dalam kelimpahan yang sedikit. Hal ini disebutkan oleh (Setyawati, 2018) bahwa jumlah yang sedikit karena mereka memiliki preferensi habitat yang berbeda, *Parathelphusidae* merupakan kepiting air tawar yang cenderung lebih sering ditemukan di lingkungan yang tercemar atau terganggu seperti perairan yang mengalami sedimentasi polusi atau adanya aktifitas antropogenik yang mengubah kondisi alamiah sekitar.

Pada Gambar 4.1 dapat dilihat persentasenya bahwa ordo *Ephemeroptera* memiliki presentase yang sangat tinggi dibanding ordo lainnya, sedangkan ordo yang paling rendah terdapat pada ordo *Coleoptera*.

Kelompok EPT yang memiliki presentase yang paling tinggi adalah ordo *Ephemeroptera* yang mencapai 6,5%. *Ephemeroptera* merupakan ordo paling banyak ditemukan pada sungai karena pada dasarnya makroinvertebrata ini menghuni perairan yang bersih serta memiliki keragaman yang sangat tinggi dalam bentuk dan struktur, selain itu *Ephemeroptera* memiliki beragam adaptasi baik dari morfologi, gerakan dan perilaku makan. Ordo *Ephemeroptera* memiliki adaptasi yang berbeda-beda untuk bertahan dan bergerak diberbagai habitat hal ini meluapkan perbedaan dalam bentuk struktur dan bentuk mereka, seperti penyesuaian pada bagian tubuh misalnya kaki, sirip atau alat pengunyah untuk memenuhi kebutuhan mereka. Beberapa karakteristik dari ordo *Ephemeroptera* secara umum adalah yaitu semua nimfa memiliki satu pasang antena, tiga oselli (mata) dan dua mata majemuk. Beberapa sklerit membentuk bagian-bagian meso dan meta toraks serta anggota *Ephemeroptera* memiliki insang dominal dengan posisi dan bentuk yang bervariasi. Biasanya insang ini terletak di sisi abdomen (perut) tetapi sebagian kecil berada dibagian dorsal atau ventral. Seluruh adaptasi morfologi ini menunjang kelimpahan dari *Ephemeroptera* (Sartori, 2015).

Kelompok EPT yang juga memiliki jumlah 2,4% adalah ordo *Tricoptera* karena tergolong dalam invertebrata yang mudah ditemukan pada daerah dengan kondisi air yang bersih dan organisme ini cenderung menghindari perairan yang tercemar atau terganggu secara ekologis beberapa spesies justru memilih aliran air yang deras yang berarus cepat tapi tidak sedikit juga memilih perairan yg lebih tenang dan lambat. Secara keseluruhan preferensi habitat ordo *Tricoptera* berkaitan dengan perairan dengan kualitas yang baik, memiliki substrat yang

sesuai untuk membangun selubung dan ketersediaan sumber makanan lainnya (Jacobus dkk, 2019). Selain itu, hal yang menunjang kelimpahan ordo *Tricoptera* karena ordo serangga ini secara eksklusif hidup di dalam air pada tahap larva dan pupa kecuali beberapa spesies yang hidup di lingkungan darat atau semi darat ada juga terdapat beberapa spesies yg hidup di perairan payau (Holzenthal, 2015).

Kelompok non EPT yang memiliki jumlah 2,4% adalah ordo *Odonata* karena *Odonata* ditemukan pada hampir semua tipe air tawar meskipun beberapa spesies juga bersifat teresterial atau ditemukan di daerah bersalinitas akan tetapi tahap larva pada *Odonata* tidak seaktif organisme dewasa membuat organisme ini terbatas pada suatu perairan tertentu. Selain itu, *Odonata* ditemukan jumlah besar di air karena makroinvertebrata ini memiliki adaptasi dan perilaku yang memungkinkan hidup dan berkembangbiak di habitat air. Larva *Odonata* memiliki tubuh adaptasi dengan baik untuk hidup di air seperti bentuk tubuh yang aerodinamis sirip abdominal untuk pergerakan dalam air dan serabut yang melekat pada tubuh mereka, selain itu *Odonata* melakukan reproduksi dalam air sehingga telur tersebut akan menetas menjadi larva yang hidup di dalam air (ordo odonatan, 2015) selain itu, Sungai Senggerang memiliki kondisi lingkungan sekitar Sungai Senggerang merupakan habitat yang tepat bagi *Odonata* seperti vegetasi persawahan yang cocok untuk perkembangan *Odonata* dewasa bahkan larvanya, kestabilan kualitas air dan keadaan perlindungan yang cukup (Suhling, 2015).

Kelompok non-EPT yang memiliki presentase 2,5% ialah *Decapoda*. *Decapoda* adalah *crustasea* terbesar yang dimana termasuk udang-udangan, udang karang, lobster dan kepiting. Ordo ini mencakup keragaman yang sangat

besar di laut, air tawar dan semiterestial yang sangat besar dengan perkiraan berkisar sebanyak 15.000 spesies (ditambah sekitar 3300 spesies yang punah). Meskipun lingkungan laut merupakan habitat Decapoda yang paling sering ditemukan, Decapoda juga ditemukan di muara, permukaan air tawar di daerah pegunungan dan gersang, serta perairan bawah tanah (Cumberlidge, 2015).

Kelompok non-EPT yang memiliki presentase yang sama yakni 2,5% adalah ordo Hemiptera. Hemiptera adalah ordo yang masuk ke dalam jenis serangga kepik. Memiliki sayap depan yang telah mengalami modifikasi, biasanya disebut dengan “hemelytron”. Setengah bagian pada hemelytron memiliki sayap tebal pada daerah pangkalnya, sisanya berselaput dan sayap belakangnya mirip dengan membrane atau selaput tipis (Shin et all, 2017).

Ordo *Coleoptera* adalah kelompok non-EPT yang paling sedikit presentasinya, hanya sekitar 1,4%. *Coleoptera* ialah sejenis dengan kumbang air yang dapat ditemukan di hampir semua habitat akuatik. Pada larva *Coleoptera* dapat dikenali dengan adanya kepala bersisik, tiga pasang kaki toraks yang tersegmentasi dan tidak memiliki bantalan pada sayapnya. Kemudian *Coleoptera* dewasa memiliki sayap depan yang keras dan tidak memiliki urat yang menutupi sayap belakang berselaput. *Coleoptera* dewasa dapat dibedakan dengan bentuk mata, *coxae* belakang dan memiliki antena (Bocart, 2004).

2. Hasil Penilaian Biotilik Sungai Senggerang Desa Tompo Bulu Kecamatan Balocci Kabupaten Pangkep

Berdasarkan tabel 4.2, hasil pemantauan kualitas perairan dengan metode biotilik di Sungai Senggerang Desa Tompo Bulu Kecamatan Balocci Kabupaten

Pangkep didapatkan hasil kondisi sungai tersebut masih baik atau tidak tercemar dengan nilai skor biotilik 3,75. Semakin tinggi keanekaragaman biota yang diperoleh maka semakin sedikit pencemaran sungai tersebut, begitu pula sebaliknya. Semakin beragamnya biota menunjukkan berkurangnya tingkat polusi.

Tidak adanya pencemaran disebabkan oleh fakta bahwa sejumlah besar spesies yang diperoleh termasuk dalam kategori EPT, yaitu biota yang kurang tahan terhadap pencemaran. Berbagai varietas biota dari kelompok EPT (*Ephemeroptera*, *Plecoptera*, dan *Trichoptera*), termasuk *Leptophlebiidae*, *Baetidae*, *Heptageniidae*, *Rhyacophilidae*, *Ephemerellidae*, *Philopotamidae*, dan *Hydropsidae*, memberikan bukti mengenai hal ini. Sebaliknya, *Cordulidae*, *Chlorocyphidae*, *Atyidae*, *Parathelphusidae*, *Gerridae*, *Grynidae*, dan *Parathelphusidae* diidentifikasi pada kelompok non-EPT yang diperoleh. Karena biota ini halus, menghuni lingkungan yang masih asli, dan memiliki sumber makanan, maka biota ini sangat reaktif terhadap perubahan lingkungan (Rini, 2014).

Kondisi Sungai Senggerang di Desa Tompo Bulu memiliki bebatuan dan dikelilingi dengan hutan dan sawah serta arus sungai yang lambat. Aktifitas masyarakat dalam mengambil sumber mata air dari sungai ini, dilakukan dengan cara menghubungkan selang secara langsung dan dialiri ke rumah warga yang ada disekitarnya. Sehingga pencemaran tidak terjadi di sungai ini. Hal ini sejalan dengan penelitian yang dilakukan Trisnaini (2018) yang menyebutkan bahwa semakin sedikit kegiatan masyarakat yang dilakukan secara langsung di sungai

juga semakin rendahnya tingkat pencemaran dan dibuktikan langsung dengan sangat beragamnya jenis biota atau makroinvertebrata yang telah ditemukan. Diperlukan kolaborasi antara masyarakat dan pemerintah untuk mengurangi pencemaran air sungai. Pencemaran air sungai dapat dicegah dengan beberapa cara, seperti pengendalian masyarakat, kegiatan sosialisasi dan pelatihan, pemantauan dan pembuangan sampah, dukungan masyarakat, dan promosi inisiatif pengendalian pencemaran air (Yohanes dkk, 2019).

3. Penilaian Kualitas Perairan Sungai Senggerang Desa Tompo bulu Kecamatan Balocci Kabupaten Pangkep Berdasarkan Family Biotic Index (FBI)

Berdasarkan tabel 4.3, terdapat 7 famili yang termasuk kedalam kelompok EPT yaitu *Leptophlebiae* (5 individu), *Baetidae* (6 individu), *Rhyacophilidae* (2 individu), *Heptagenidae* (63 individu), *Philopotamidae* (3 individu), *Hydropsidae* (10 individu), *Ephemerellidae* (2).

Leptophlebiae adalah kelompok lalat capung yang termasuk paling beragam dan memiliki banyak genus. Ada sekitar 640 spesies dari invertebrata ini yang tersebar diseluruh dunia, habitatnya kebanyakan hidup di lembah dan sungai yang masih terjaga dari polutan air. Umumnya famili *Leptophlebiae* memakan denrit atau organisme-organisme yang hidup pada serasah. Struktur morfologi *leptophlebiae* yang memiliki struktur sayap depan yang bidang dan kaki yang berproporsi (Godunko et al, 2015).

Baetidae merupakan famili dari ordo *Ephemeroptera* dengan sebaran yang luas. Pada nimfa dewasa memiliki panjang tubuh 3,8 - 4,2 mm, filamen ekor 1,9 – 2,1 mm, panjang antena 1,2 – 1,4 mm dengan kepala kekuningan, tidak memiliki bantalan sayap, toraksnya memiliki tiga segmen, kemudian kaki yang melimpah di permukaan anterior dan cakar tarsal dengan dua baris dentikel kecil di bagian dasar. *Baetidae* menyukai lingkungan sungai yang arusnya lambat hingga sedang dengan substrat bebatuan (Guetierrez, 2015).

Famili *Rhyacophilidae* merupakan fauna invertebrata air yang hidup di sekitar pegunungan. Lingkungan yang dingin dan substrat berbatu adalah habitat yang sangat disukai oleh *Rhyacophilidae*. *Rhyacophilidae* memiliki insang diperut yang menonjol dan rahang bawah yang besar. Pada ekosistemnya, jantan dewasa memiliki alat kelamin yang bagian-bagiannya sangat banyak, misalnya dalam jumlah fusi dan bentuk segmen genitalia. Kelompok ini mendiami area Asia Tengah dengan mayoritas sebagian besar berada di pegunungan (Hjalmarsson et. al, 2019).

Philopotamidae merupakan famili yang termasuk kedalam ordo *Tricoptera*. Sebagian besar hidup di daerah tropis yang lembab. Larva *Philopotamidae* memiliki ciri khas yaitu ketika membangun sarang pasti dalam bentuk tabung panjang seperti kaus kaki sesuai dengan bentuk tubuhnya menyerupai labrum yang unik. *Philopotamidae* juga sangat rentan terhadap polutan air sehingga mereka dianggap sebagai indikator yang berharga pada status ekologi dan lingkungan sungai (Wahlberg, 2014).

Sebagai salah satu famili yang paling kaya akan spesies diantara ordo *Ephemeroptera*, famili *Heptageniidae* memiliki 37 genus dan 606 spesies yang telah di temukan. *Heptageniidae* dicirikan dengan memiliki tujuh pasang insang pada larva dan pada dewasa memiliki ekor yang panjang. Memiliki pola perkembangan metamorfosis yang unik dan sayap yang tidak terlipat rata diatas perutnya. *Heptageniidae* menghabiskan sebagian besar tahap perkembangan hidupnya di air, maka diperlukan faktor lingkungan dan suhu air yang baik sebagai penunjang pertumbuhan, perilaku dan siklus hidupnya (Dong xu et al, 2021).

Hydropsidae adalah salah satu famili yang termasuk ke dalam ordo *Tricoptera* dan merupakan famili terbesar di kelasnya. Kurang lebih 2000 spesies yang telah ditemukan diseluruh dunia. Larva *Hydropsidae* dapat ditemukan di hulu sungai dan mereka juga merupakan bioindikator untuk memantau kesehatan air tawar serta ekosistem didalamnya. Famili dari ordo *Tricoptera* ini termasuk ke dalam kelompok serangga air yang paling penting dalam pemantauan lingkungan yang berkembang biak dengan sangat cepat (Ge et al, 2022).

Famili *Ephemerellidae* adalah serangga air yang umumnya ditemukan di beberapa tempat. Nimfa *Ephemerellidae* memiliki tubuh yang gemuk dan kuat, panjang tubuhnya sekitar 6,0 – 7,0 mm dengan filamen ekor yang pendek berukuran 5,0 – 6,0 mm dan palpi pada rahang atas, berwarna abu-abu kecoklatan dan tubuh yang kasar serta pucat. Mereka dapat hidup di aliran sungai yang bersih dan bebas dari pencemaran air yang terjadi disekitarnya (Xu et al, 2022).

Karena makroinvertebrata sangat sensitif terhadap perubahan lingkungannya, spesies yang ditemukan di air dapat diperiksa untuk memberikan gambaran umum tentang keadaan air. Karena kecenderungannya terhadap habitat tertentu dan mobilitasnya yang relatif buruk, biota ini dapat dimanfaatkan sebagai indikator biologis karena segala sesuatu yang masuk ke lingkungan perairan akan langsung mempengaruhi keberadaannya (Kartikasari, 2013).

4. Kondisi Lingkungan Sungai Senggerang Desa Tompo bulu Kecamatan Balocci Kabupaten Pangkep Berdasarkan Family Biotic Index (FBI)

Berdasarkan tabel 4.4 dapat dilihat bahwa, pengamatan faktor lingkungan oksigen terlarut dengan nilai rata-rata 3,98 mg/L, kemudian pH menunjukkan di angka 7, kecepatan arus mencapai 0,2 m/s yang termasuk ke dalam kategori lambat, suhu berada di nilai 25,5 °C, dengan kekeruhan sekitar 3,92 NTU, dan kecerahan 95,1.

Terdapat variasi hasil untuk setiap indikator berdasarkan data yang dikumpulkan secara keseluruhan, yang meliputi indikator biologi, fisika, dan kimia. Sungai Senggerang dikategorikan tidak tercemar berdasarkan temuan pemantauan indikator fisik yang tetap diperhitungkan dalam menentukan baku mutu air. Variasi dalam setiap kategori parameter kemudian ditampilkan melalui temuan pengukuran kimia. Berdasarkan pembacaan pH, pH Sungai Senggerang masih belum tercemar dan telah memenuhi Keputusan Baku Mutu Air Nomor 82 Tahun 2001. Pengukuran oksigen terlarut (DO) Sungai Senggerang memberikan

hasil yang sesuai dengan peruntukan sungai. Variasi antara hasil indikator kimia dan fisika menunjukkan bahwa indikator-indikator ini dipengaruhi oleh keadaan eksternal, yang sangat dapat diubah dalam jangka pendek.



BAB V

PENUTUP

A. Kesimpulan

Berdasarkan hasil penelitian makroinvertebrata yang dilakukan di sungai Senggerang Desa Tompobulu, Kecamatan Balocci, Kabupaten Pangkep terdapat 6 ordo dan 14 famili yaitu *Ephemeroptera* (*Leptophlebitidae*, *Baetidae*, *Heptageniidae*, *Rhyacophilidae*, *Ephemerelidae*), *Tricoptera* (*Philopotamidae* dan *Hydropsidae*), *Odonata* (*Libellulidae* dan *Chroloocyphidae*), *Decapoda* (*Atyidae* dan *Parathelphusidae*), *Hemiptera* (*Corixidae* dan *Gerridae*), *Coleoptera* (*Grynida*). Dua diantaranya adalah termasuk kedalam kelompok EPT dan 4 diantaranya termasuk kedalam kelompok non-EPT. Di dapatkan hasil skor biotilik dari keseluruhan stasiun yaitu 3,75 yang berarti kondisi sungai tersebut masih baik atau tidak tercemar. Dianggap tidak tercemar karena banyak spesies yang diperoleh masuk dalam kategori EPT, yaitu kelompok biota yang tidak tahan terhadap pencemaran. Semakin tinggi keanekaragaman biota yang diperoleh maka semakin sedikit pencemaran sungai tersebut, begitu pula sebaliknya. Semakin beragam jenis biota yang diperoleh menunjukkan semakin rendahnya jumlah pencemaran.

B. *Saran*

Adapun saran, diharapkan pada penelitian selanjutnya perlunya memperhatikan cuaca ketika melakukan penelitian, melakukan cek lokasi sebagai pertimbangan.



KEPUSTAKAAN

- Abdillah, M. (2020). *Hubungan Antara Tipe Penggunaan Lahan Dengan Kualitas Air Hulu Sungai Bedadung Kabupaten Jember Berdasarkan Indeks Biotik Ephemeroptera Plecoptera Dan Tricoptera* (Doctoral dissertation, FAKULTAS MATEMATIKA DAN ILMU PENGETAHUAN ALAM UNIVERSITAS JEMBER).
- Abdillah, D. (2016). Pengembangan wisata bahari di pesisir pantai Teluk Lampung. *Jurnal Destinasi Kepariwisata Indonesia* Vol 1(1), 45-66.
- Annawaty, Wowor, D., Farajallah, A., Setiadi, D., & Suryobroto, B. (2016). Habitat preference and distribution of the freshwater shrimp of the genus *Caridina* (Crustacea: Decapoda: Atyidae) in Lake Lindu, Sulawesi. *Hayati J Biosci*, 23(2), 45-50.
- Barus. Faktor-faktor Lingkungan Abiotik dan Keanekaragaman Plankton sebagai Indikator Kualitas Perairan Danau Toba. *Jurnal Manusia dan Lingkungan*. No. 2:11.
- Bauchard, W. (2012). *Guide to Aquatic Invertebrate Families of Mongolia*. Minnesota
- Bouchard, R. W. 2004. *Guide to Aquatic Invertebrate Families of Mongolia Identification manual for student, citizen monitors and aquatic resource professionals*. USA: Saint Paul
- Cranston, P., Fairweather, G., Clark. *Biological Indicators of Water Quality in Indicators of Catchment Health: A Technical*. Csiro. Melbourne. 2014.
- Cumberlidge, N., Hobbs, H. H., & Lodge, D. M. (2015). Class Malacostraca, Order Decapoda. In *Thorpe and Covich's freshwater invertebrates* (pp. 797-847). Academic Press.
- Dahuri, R., J., Rais, S., P., Ginting, M., J., Sitepu. *Pengelolaan Sumberdaya Pesisir dan Lautan Secara Terpadu*. [skripsi]. Jakarta : PT. Pramadya Paramita. 2012.
- DeWalt, R. E., Resh, V. H., & Hilsenhoff, W. L. (2010). Diversity and classification of insects and Collembola. In *Ecology and classification of North American freshwater invertebrates* (pp. 587-657). Academic Press.
- Diantari, N. P. R., Ahyadi, H., Rohyani, I. S., & Suana, I. W. (2017). Keanekaragaman serangga Ephemeroptera, Plecoptera, dan Tricoptera sebagai bioindikator kualitas perairan di Sungai Jangkok, Nusa Tenggara Barat. *Indonesian Journal of Entomology*, 14(3), 238213.
- Ding, M., Jacobus, L. M., & Zhou, C. (2022). A Review of the Genus *Serratella* Edmunds, 1959 in China with Description of a New Species (Ephemeroptera: Ephemerellidae). *Insects*, 13(11), 1019.

- Ge, X., Zang, H., Ye, X., Peng, L., Wang, B., Lian, G., & Sun, C. (2022). Comparative mitogenomic analyses of hydroptychidae revealing the novel rearrangement of protein-coding gene and tRNA (Trichoptera: Annulipalpia). *Insects*, 13(9), 759.
- Godunko, R. J., Sroka, P., Soldán, T., & Bojková, J. (2015). The higher phylogeny of Leptophlebiidae (Insecta: Ephemeroptera), with description of a new species of Calliarcys Eaton, 1881. *Arthropod Systematics & Phylogeny*, 73, 259-279.
- Gutierrez, Y., Dias, L. G., & Salles, F. F. (2013). Paracloeodes caldensis (Ephemeroptera: Baetidae), an atypical new species from the Colombian Andes. *Zootaxa*, 3721(3), 291-295.
- Hamada, N., Nessimian, J. L., Querino, R. B., HAMADA, N., NESSIMIAN, J. L., & QUERINO, R. B. (2014). *Insetos aquáticos na Amazônia brasileira: taxonomia, biologia e ecologia*. Manaus: Editora do INPA, 2014..
- Hellen. Kisworo. D., Rahardjo. Komunitas Makroinvertebrata Bentik Sebagai Bioindikator Kualitas Air Sungai Code. Jurnal uin Alauddin Makassar. 2020.
- Hjalmarsson, A. E., Graf, W., Vitecek, S., Jähnig, S. C., Cai, Q., Sharma, S., ... & Pauls, S. U. (2019). Molecular phylogeny of Himalopsyche (Trichoptera, Rhyacophilidae). *Systematic Entomology*, 44(4), 973-984.
- Holzenthal, R. W., Thomson, R. E., & Ríos-Touma, B. (2015). Order Trichoptera. In *Thorp and Covich's freshwater invertebrates* (pp. 965-1002). Academic Press.
- Inasafitri. "Keanekaragaman, Keceragaman, dan Dominansi Bivalvia Di Area Buangan Lumpur Muara Sungai Porong". Jurnal Kelautan. 2012. No. 1:3. 54-59.
- Jacobus, L. M., Macadam, C. R., & Sartori, M. (2019). Mayflies (Ephemeroptera) and their contributions to ecosystem services. *Insects*, 10(6), 170.
- Jarvis, A. L., Bernot, M. J., & Bernot, R. J. (2014). The effects of the pharmaceutical carbamazepine on life history characteristics of flat-headed mayflies (Heptageniidae) and aquatic resource interactions. *Ecotoxicology*, 23, 1701-1712.
- Kalih. Septian. Sativa. Makroinvertebrata sebagai bioindikator kualitas perairan Waduk Batujai di Lombok Tengah. Biotropika-Journal of Tropical Biology. 2018. No. 3:8.
- Kartikasari. D., Catur. Endang. Application of Water Quality and Ecology Indices of Benthic Macroinvertebrate to Evaluate Water Quality. 2013.
- Kementerian Agama Republik Indonesia. *Tafsir dan dan Terjemahan Al-qur'an Departemen Agama*. Jakarta; Departemen Agama RI, 2012.
- Kodoatie. Robert. R., Sjarief. Tata ruang air. Penerbit Andi. Yogyakarta. 2013.

- Leatemia. E., Manangkalangi. P., T., Lefaan. Z., Peday. L., Sembel. Makroavertebrata Bentos sebagai Bioindikator Kualitas Air Sungai Nimbai Manokwari, Papua Barat. *Jurnal Ilmu Pertanian Indonesia (JIPI)*. 2017. No. 1:22.
- Mahajoeni. M., Efendi. M., dan Ardiansyah. Keanekaragaman Larva Insekta pada Sungai-sungai Kecil di Hutan Jobolarangan. *Jurnal Biodiversitas*. 2013. No. 2:2. 133-139.
- Maruru. Studi Kualitas Air Sungai Bone dengan Metode Biomonitoring. Skripsi. Gorontalo, Indonesia: Universitas Negeri Gorontalo. 2012.
- Husaini, I. P. A., Mulyani, M., Hariri, M. R., & Damayanti, I. (2020). IDENTIFIKASI DINI JENIS-JENIS PHYLLANTHUS SECARA IN SILICO.
- Murijal, Akram. 2012. Penilaian Kualitas Sungai Pesanggrahan dari Bagian Hulu (Bogor, Jawa Barat) Hingga Bagian Hilir (Kembangan, DKI Jakarta) Berdasarkan Indeks Biotik. Skripsi. Depok: Fakultas Matematika dan Ilmu Pengetahuan Alam. Universitas Indonesia.
- Ningrum, S. O. 2018 Analisis Kualitas Badan Air Dan Kualitas Air Sumur Di Sekitar Pabrik Gula Rejo Agung Baru Kota Madiun. *Jurnal Kesehatan Lingkungan*,
- Nontji. Rencana pengembangan Puslitbang Limnologi-LIPI. Dalam prosiding ekspose limnology dan pembangunan. Puslitbang Limnologi-LIPI, Bogor. 2012.
- Odum. Dasar-dasar Ekologi. Edisi Ketiga. Alih Bahasa : Samingan, T. Gadjah Mada University Press. Yogyakarta. 2012.
- Purwanti. T., Rofiza. Arief. Struktur Komunitas Gastropoda di Sungai Sangkir Anak Sungai Rokan Kiri Kabupaten Rokan Hulu. Skripsi. Riau, Indonesia: Universitas Pasir Pengaraian. 2015.
- Purwati. Karakteristik Bioindikator Cisdane: Kajian Pemanfaatan Makrobentik Untuk Menilai Kualitas Sungai Cisdane. *Jurnal Ecolab*. 2015. No. 2:9. 47-59.
- Putro S. P. (2014). Metode Sampling Penelitian Makrobenthos dan Aplikasinya. Yogyakarta: Graha Ilmu.
- Rahayu. Rudy. Meine. Indra. Bruno. Monitoring Air di Daerah Aliran Sungai. Bogor, Indonesia: World Agroforestry. 2013.
- Rahayu. Widodo. Van Noordwijk. Suryadi. Verbist. Monitoring air di daerah aliran sungai. Bogor, Indonesia. World Agroforestry Centre - Southeast Asia Regional Office. 2012.
- Rahman, A., Elferianto, N., & Sari, S. G. (2017). Kualitas Air Sungai Tutupan Kecamatan Juai Kabupaten Balangan Berdasarkan Bioindikator Makrozoobenthos. *Bioscientiae*, 12(1).

- Retnaningdyah, E., Arisoesilaningsih. Evaluasi Kualitas Ekosistem Mata Air di Sumber Jenon, Awan, Mlaten, Umbul, dan Guno Berdasarkan Parameter Fisikokimia dan Makroinvertebrata Bentos. Leaflet Sosialisasi Hasil Penelitian Hibah Unggulan Perguruan Tinggi Kepada Masyarakat. Jurusan Biologi. Fakultas MIPA-Universitas Brawijaya. Malang. 2014.
- Rifai, L., & Saleh, F. A. (2020). A review on acrylamide in food: Occurrence, toxicity, and mitigation strategies. *International Journal of Toxicology*, 39(2), 93-102.
- Rini, C. P. (2014). *Keanekaragaman, preferensi habitat, dan distribusi Decapoda di Kabupaten Merauke, Provinsi Papua* (Doctoral dissertation, Universitas Gadjah Mada).
- Rini, D., Setyo. Panduan Penilaian Kesehatan Sungai Melalui Pemeriksaan Habitat Sungai dan Biotilik. Ecoton: Gresik. 2012.
- Rosenberg, D., M. V., H., Resh. Freshwater Biomonitoring and Benthic Macroinvertebrates. New York. London. Chapman and Hall. 2013.
- Rustiasih, Arthana, H., W., Sari. Keanekaragaman dan Kelimpahan Makroinvertebrata Sebagai Biomonitoring Kualitas Perairan Tukad Badung, Bali. *Current Trends in Aquatic Science*. 2018. No. 1:1. 16-23.
- Rustiasih, I., W., Arthana, H., W., Sari. Keanekaragaman dan Kelimpahan Makroinvertebrata Sebagai Biomonitoring Kualitas Perairan Tukad Badung, Bali. *Current Trends in Aquatic Science*. 2018. No. 1:1.
- Sari, Y. (2019). *Peran Bakamla Republik Indonesia di Zona Maritim Wilayah Barat Terhadap Illegal Fishing di Kota Batam* (Doctoral dissertation, Universitas Islam Riau).
- S., Kalih, L., N., Septian, Y., Sativa. Makroinvertebrata sebagai Bioindikator Kualitas Perairan Waduk Batujai di Lombok Tengah. *Biotropika - Journal of Tropical Biology*. 2018. No. 3:6. 103-107.
- Sartori, M., & Brittain, J. E. (2015). Order Ephemeroptera. In *Thorp and Covich's freshwater invertebrates* (pp. 873-891). Academic Press.
- Setyawati, I. I. J. T. R. Inventarisasi Kepiting Air Tawar (Brachyura) di Cabang Panti Taman Nasional Gunung Palung Kalimantan Barat. *Jurnal Protobiont*, 7(3).
- Shihab, M. Quraish. *Tafsir Al-Misbah: Pesan, Kesan dan Keserasian Al-Quran*, (Jakarta: Lentera Hati, 2015), Cet. 11, Vol. 15.
- Shin, S., Bayless, K. M., Winterton, S. L., Dikow, T., Lessard, B. D., Yeates, D. K., ... & Trautwein, M. D. (2018). Taxon sampling to address an ancient rapid radiation: a supermatrix phylogeny of early brachyceran flies (Diptera). *Systematic entomology*, 43(2), 277-289.



- Sinaga. S., Wahyuni. Pengaruh Pemberian Insektisida Nabati Terhadap Serangan Hama Polong Pada Tanaman Kedelai (*Glycine max* L. Merill) Di Lapangan. USU Repository. Sumatera Utara. 2013.
- Soegianto. Ekologi perairan Tawar. Airlangga University Press. Surabaya. 2014.
- Suartini. N., W., Sudatri. M., P., Pharmawati. A., G., Dalem. Identifikasi Makrozoobenthos Di Tukad Bausan, Desa Pererenan, Kabupaten Badung, Bali. *Jurnal. Ecotrophic*. 2012. No. 1:5. 1907-5626.
- Sudarso. Dasar-Dasar Penilaian Status Kesehatan Sungai Dengan Menggunakan Bentik Makrovertebrata, (unpublished), Pusat Penelitian Limnologi, LIPI, Cibinong, Bogor. 2003.
- Suhling, F., Sahlén, G., Gorb, S., Kalkman, V. J., Dijkstra, K. D. B., & van Tol, J. (2015). Order odonata. In *Thorp and Covich's freshwater invertebrates* (pp. 893-932). Academic Press.
- Susanti. R., N., Adi. Makroinvertebrata Sebagai Bioindikator Pengamatan Kualitas Air. Prosiding Seminar Nasional Geografi UMS. 2017.
- Tjokrokusumo. Bentik Makroinvertebrata Sebagai Bioindikator Polusi Lahan Perairan. *Jurnal Hidrosfir*. 2015. No. 1:1.
- Trisnaini, I., Sari, T. N. K., & Utama, F. (2018). Identifikasi habitat fisik sungai dan keberagaman biotilik sebagai indikator pencemaran air sungai musi kota Palembang. *Jurnal Kesehatan Lingkungan Indonesia*, 17(1), 1-8.
- Wahlberg, E., & Johanson, K. A. (2014). The age, ancestral distribution and radiation of Chimarra (Trichoptera: Philopotamidae) using molecular methods. *Molecular Phylogenetics and Evolution*, 79, 433-442.
- Xu, X. D., Guan, J. Y., Zhang, Z. Y., Cao, Y. R., Cai, Y. Y., Storey, K. B., ... & Zhang, J. Y. (2021). Insight into the phylogenetic relationships among three subfamilies within Heptageniidae (Insecta: Ephemeroptera) along with low-temperature selection pressure analyses using mitogenomes. *Insects*, 12(7), 656.
- Yisa. Jimoh. Analytical Studies on Water Quality Index of River Landzu. *American Journal of Applied Sciences*. 2014. No. 4:7. 453-458.
- Yohanes B.Y., Utomo S.W., Agustina H. (2019). Kajian Kualitas Air Sungai dan Upaya Pengendalian Pencemaran Air. *IJEEM: Indonesian Journal of Environment Educaton and Management*, 4(2), 136-155.



LAMPIRAN



**Lampiran 1. Keragaman Famili Makroinvertebrata pada Sungai Senggerang
Desa Tompo Bulu Kecamatan Balocci Kabupaten Pangkep**



No.	Nama Famili	Skor Biotilik (ti)	Jumlah individu (ni)	ti x ni	Keterangan
EPT					
1.	Leptophlebidae	4	5	20	
2.	Baetidae .	3	6	18	
3.	Rhyacophilidae.	4	2	8	
4.	Heptagenidae.	4	65	260	
5.	Philopotamidae .	4	3	12	
6.	Hydropsidae .	3	10	30	
7.	Ephemereleididae .	4	2	8	
Sub-total EPT (n EPT)			93	356	
Non EPT					
1.	Atyidae	2	83	166	
2.	Chlorocyphidae	4	2	8	
3.	Libellulidae	3	16	48	
4.	Corixidae	3	4	12	
5.	Gerridae	2	8	16	
6.	Gyrinidae	3	17	51	
7.	Pharathelphusidae	2	2	4	
Sub-total Non EPT			132	305	
JUMLAH			N = 225	X=661	
Presentase kelimpahan EPT (n EPT/N)			41,3		
INDEKS BIOTILIK (X/N)			2,9		



Lampiran 2. Famili Makroinvertebrata

No	Ordo	Famili	Gambar
1		<i>Leptophlebidae</i>	
2	Ephemeroptera	Baetidae	
3		<i>Heptagenidae</i>	

4		Rhyacophilidae	
5		Ephemerelidae	
6	Tricoptera	<i>Philopotamidae</i>	

7		<i>Hydropsidae</i>	
8	Odonata	<i>Libellulidae</i>	
9		<i>Chlorocyphidae</i>	

10		<i>Atyidae</i>	
11	Decapoda	<i>Parathelphusidae</i>	
12	Hemiptera	<i>Corixidae</i>	

13		<i>Gerridae</i>	
14	Coleoptera	<i>Gyrinidae</i>	

Lampiran 3. Alat dan bahan



Turbidity Meter



Macro lens



Current Meter



DO Meter



Plankton net

Nampan dan Cup

Cotton bud

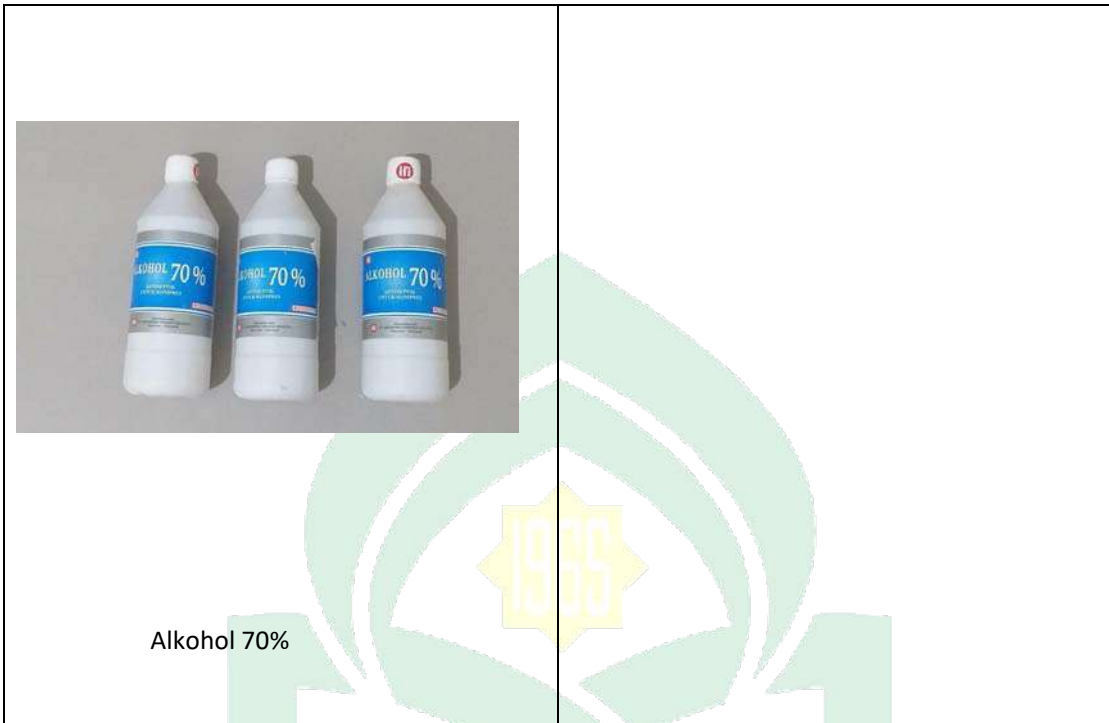

Alkohol 70%

UNIVERSITAS ISLAM NEGERI
ALAUDDIN
M A K A S S A R

Lampiran 4. Pengukuran Parameter Lingkungan dan Kondisi Lapangan



Pengukuran Turbidity



Pengukuran kecepatan arus



Pengukuran pH



Pengukuran kadar oksigen terlarut



Pengambilan sampel



Stasiun I (Kontrol)



Stasiun II (Kegiatan Masyarakat)



Stasiun III (Stasiun persawahan)

RIWAYAT HIDUP



Penulis memiliki nama lengkap Andi Chaerunnisa Lahir di Ujung Pandang, Kecamatan Makassar, Kota Makassar pada tanggal 24 Januari 1998. Penulis merupakan anak perempuan pertama dari empat bersaudara dari pasangan Bapak alm. H. Muh. A. Ilmy Yykkas, S.E dan Ibu Hj. Andi Nur Ismy Nurdin.

Penulis memulai pendidikan pada jenjang Sekolah Dasar (SD) di SD Negeri Sudirman IV pada tahun 2004 dan tamat pada tahun 2010. Kemudian melanjutkan pendidikan pada tingkat Sekolah Menengah Pertama (SMP) di SMP Negeri 05 Makassar dan tamat pada tahun 2013. Pada tahun yang sama pula, Penulis melanjutkan pendidikan ke Sekolah Menengah Atas (SMA) di SMA Negeri 10 Makassar dan tamat pada tahun 2016. Ditahun tersebut, Penulis melanjutkan pendidikan di Universitas Islam Negeri Alauddin Makassar melalui jalur Ujian Masuk Perguruan Tinggi Keagamaan Islam Negeri (UM-PTKIN) dan berhasil lulus di Jurusan Biologi Fakultas Sains dan Teknologi, Universitas Islam Negeri Alauddin Makassar. Selama masa perkuliahan, penulis pernah bergabung dalam Himpunan Mahasiswa Jurusan Biologi (HMJ Biologi) Periode 2017/2018 sebagai anggota Divisi Pengembangan Organisasi dan Kaderisasi. Selain itu, penulis juga bergabung dalam Dewan Mahasiswa Fakultas Sains dan Teknologi UIN Alauddin Makassar (DEMA FST UINAM) 2018/2019 sebagai anggota Divisi Hubungan Masyarakat.