

**SISTEM PAKAR DIAGNOSA PENYAKIT DAN
RELASIONALITAS OBAT APOTEK AMOR**

SKRIPSI

Diajukan untuk memenuhi salah satu syarat guna mencapai gelar
Sarjana Komputer pada Jurusan Teknik Informatika
Fakultas Sains dan Teknologi
UIN Alauddin Makassar

UNIVERSITAS ISLAM NEGERI
Oleh :
ILYAS
NIM : 60200109040
M A K A S S A R

**JURUSAN TEKNIK INFORMATIKA
FAKULTAS SAINS DAN TEKNOLOGI
UNIVERSITAS ISLAM NEGERI (UIN) ALAUDDIN
MAKASSAR
2016**

PERNYATAAN KEASLIAN SKRIPSI

Saya yang bertanda tangan di bawah ini:

Nama : Ilyas
NIM : 60200109040
Jurusan : Teknik Informatika
Judul Skripsi : Sistem Pakar Diagnosa Penyakit dan Relasionalitas Obat Apotek Amor Menyatakan dengan sebenarnya bahwa skripsi yang saya tulis ini benar merupakan hasil karya saya sendiri dan bukan merupakan pengambilalihan tulisan atau pikiran orang lain yang saya akui sebagai hasil tulisan atau pikiran sendiri.

Apabila dikemudian hari terbukti atau dapat dibuktikan bahwa skripsi ini hasil olakan, maka saya bersedia menerima sanksi atas perbuatan tersebut sesuai ketentuan yang berlaku.

UNIVERSITAS ISLAM NEGERI
ALAUDDIN
M A K A S S A R

Makassar, November 2016

Penulis,

Ilyas

NIM : 60200109063

PERSETUJUAN PEMBIMBING

Pembimbing penulisan skripsi saudara Ilyas, dengan NIM : 60200109040, mahasiswa Jurusan Teknik Informatika pada Fakultas Sains dan Teknologi Universitas Islam Negeri (UIN) Alauddin Makassar, setelah dengan seksama meneliti dan mengoreksi skripsi yang bersangkutan dengan judul, "*Sistem Pakar Diagnosa Penyakit dan Relasionalitas Obat Apotek Amor*" memandang bahwa skripsi tersebut telah memenuhi syarat-syarat ilmiah dan dapat disetujui untuk diajukan ke sidang *Munaqasyah*.

Demikian persetujuan ini diberikan untuk proses selanjutnya.

UNIVERSITAS ISLAM NEGERI
ALAUDDIN
M A K A S S A R

Makassar, November 2016

Pembimbing I

Faisal Akib, S.Kom., M.Kom

19761212 200501 1 005

Pembimbing II

Nur Afif, S.T., M.T

19811024 200912 1 003

PENGESAHAN SKRIPSI

Skripsi yang berjudul “Sistem Pakar Diagnosa Penyakit dan Relasionalitas Obat Apotek Amor” yang disusun oleh Saudara Ilyas dengan NIM : 60200109040, Mahasiswa Jurusan Teknik Informatika Universitas Islam Negeri (UIN) Alauddin Makassar, telah diuji dan dipertahankan dalam sidang Munaqasyah yang diselenggarakan pada hari Kamis, 8 Desember 2016. Dinyatakan telah dapat diterima sebagai salah satu syarat untuk memperoleh gelar Sarjana Komputer dalam Jurusan Teknik Informatika dengan beberapa perbaikan.

Makassar, 8 Desember 2016

DEWAN PENGUJI

- | | | |
|------------------|-----------------------------------|---------|
| 1. Ketua | : Dr. M. Thahir Maloko, M.Hi | (.....) |
| 2. Sekretaris | : A. Muhammad Syafar, S.T., M.T | (.....) |
| 3. Munaqisy I | : Dr. H. Kamaruddin Tone, M.M. | (.....) |
| 4. Munaqisy II | : Faisal, S.T., M.T | (.....) |
| 5. Munaqisy III | : Dr. Hasyim Hadade, S.Ag., M.Ag. | (.....) |
| 6. Pembimbing I | : Faisal Akib, S.Kom., M.Kom | (.....) |
| 7. Pembimbing II | : NurAfif, S.T., M.T. | (.....) |

Diketahui oleh :

**Dekan Fakultas Sains dan Teknologi
UIN Alauddin Makassar**

Prof. Dr. H. Arifuddin, M.Ag

NIP. 19691205 199303 1 001

KATA PENGANTAR

Assalamu Alaikum Wr. Wb.

Puji syukur penulis panjatkan kehadirat Allah swt. karena atas limpahan rahmat dan hidayah-Nya dan tak lupa pula penulis panjatkan Salam dan Taslim kepada junjungan Nabi Besar Muhammad saw. sebagai suri teladan yang membawa kita dari alam kebodohan ke alam kecerdasan seperti sekarang ini sehingga penulis dapat menyelesaikan skripsi yang berjudul **“Sistem Pakar Diagnosa Penyakit dan Relasionalitas Obat Apotek Amor”** ini sebagai salah satu syarat meraih gelar sarjana pada Jurusan Teknik Informatika Fakultas Sains dan Teknologi Universitas Islam Negeri Alauddin Makassar.

Selama proses perancangan sistem, penelitian, hingga penyusunan skripsi ini, penulis mendapat bimbingan dan dukungan dari berbagai pihak. Kepada keluarga besarku ayahanda dan ibunda yang tidak kenal mengeluh dan selalu menyamangati serta mendoakan saya, ananda hanya bisa berbuat baik dan tidak akan pernah bisa membalas apa yang telah diberikan. Kepada saudara-saudaraku yang tidak bisa saya sebutkan namanya satu per satu saya ucapkan banyak terima kasih.

Dalam proses penelitian hingga penyusunan skripsi ini penulis telah banyak mendapat bimbingan dan dukungan. Oleh karenanya penulis mengucapkan banyak terima kasih kepada :

1. Rektor Universitas Islam Negeri (UIN) Alauddin Makassar Prof. Dr. H. Musafir Pababbari, M.Si.

2. Dekan Fakultas Sains dan Teknologi Universitas Islam Negeri (UIN) Alauddin Makassar Prof. Dr. H. Arifuddin M.Ag.
3. Ketua Jurusan Teknik Informatika Faisal, S.T.,M.T. dan Sekretaris Jurusan Teknik Informaika A. Muh. Syafar, S.T.,M.T.
4. Pembimbing I Faisal Akib, S.Kom., M.T. dan Pembimbing II Nur Afif, S.T.,M.T yang telah membimbing dan membantu penulis untuk mengembangkan pemikiran dalam penyusunan skripsi ini hingga selesai.
5. Dosen-dosen yang mengajar di jurusan Teknik Informatika, yang telah mengajarkan banyak mata kuliah dari semester satu hingga semester akhir.
6. Dosen dan Karyawan Fakultas Sains dan Teknologi UIN Alauddin Makassar yang telah banyak memberikan sumbangsih baik tenaga maupun pikiran.
7. Teman – Teman seperjuangan di angkatan 2009 (L09IN) yang menjadi saudara seperjuangan sependerintaan dan selalu member motivasi selama ini.

UNIVERSITAS ISLAM NEGERI
ALAUDDIN
M A K A S S A R

8. Seluruh pihak yang tidak dapat penulis sebutkan satu per satu, namun telah banyak terlibat membantu penulis dalam proses penyusunan skripsi ini.

Pada akhirnya penulis berkhidmat kepada Allah swt. seraya memohon segala usaha hamba bernilai ibadah di sisi-Nya. Amiin

Billahi Taufiq Wal-Hidayah

Makassar, November 2016

Penulis,

Ilyas

NIM : 60200109040

DAFTAR ISI

HALAMAN JUDUL	i
PERSETUJUAN PEMBIMBING	ii
PERNYATAAN KEASLIAN SKRIPSI.....	iii
PENGESAHAN SKRIPSI.....	iv
KATA PENGANTAR.....	v
DAFTAR ISI.....	viii
DAFTAR GAMBAR.....	ix
DAFTAR TABEL	x
ABSTRAK.....	xi
BAB I PENDAHULUAN	
A. Latar Belakang Masalah.....	1
B. Rumusan Masalah.....	4
C. Fokus Penelitian dan Deskripsi Fokus.....	4
D. Kajian Pustaka	7
E. Tujuan dan Manfaat Penelitian.....	8
BAB II KAJIAN PUSTAKA	
A. Sistem Pakar.....	10
B. Database.....	12
C. Delphi.....	19
D. Obat	20
E. Penyakit	23
F. Sakit dalam Tinjauan Islam.....	24
BAB III METODE PENELITIAN	
A. Jenis Penelitian.....	26
B. Metode Pengumpulan Data.....	26
C. Alat dan Bahan Penelitian.....	26
D. Teknik Pengujian Sistem	27
BAB IV PERANCANGAN SISTEM	
A. Analisis Sistem.....	31
B. Desain Sistem.....	36

C. Analisis Kelayakan Sistem	51
BAB V IMPLEMENTASI DAN PENGUJIAN SISTEM	
A. Implementasi.....	53
B. Pengujian.....	56
BAB VI PENUTUP	
A. Kesimpulan	69
B. Saran	69
DAFTAR PUSTAKA	

DAFTAR GAMBAR

Gambar III.1.	Model Waterfall	31
Gambar IV.1.	Diagram Flowchart Sistem	37
Gambar IV.2.	Konteks Diagram	38
Gambar IV.3.	Data Flow Diagram Level 1	39
Gambar IV.4.	Diagram ER	40
Gambar IV.5.	Rancangan Menu Utama	44
Gambar IV.6.	Rancangan Form Login	44
Gambar IV.7.	Rancangan Form Data User	45
Gambar IV.8.	Rancangan Form Data Obat	46
Gambar IV.9.	Rancangan Form Data Gejala	47
Gambar IV.10.	Rancangan Form Data Penyakit	48
Gambar IV.11.	Rancangan Form Data Rule	49
Gambar IV.12.	Rancangan Form Proses Diagnosa	50
Gambar IV.13.	Rancangan Form Data Keluar	50
Gambar V.1.	Hasil Pengujian Menu Utama	58
Gambar V.2.	Hasil Pengujian Form Login	60
Gambar V.3.	Hasil Pengujian Form Data User	61
Gambar V.4.	Hasil Pengujian Form Data Obat	63
Gambar V.5.	Hasil Pengujian Form Data Gejala	64
Gambar V.6.	Hasil Pengujian Form Data Penyakit	65
Gambar V.7.	Hasil Pengujian Form Data Rule	66
Gambar V.8.	Hasil Pengujian Form Data Proses Diagnosa	67
Gambar V.9.	Hasil Pengujian Form Keluar	68

DAFTAR TABEL

Tabel III.1.	Rencana Pengujian Menu Utama	28
Tabel III.2.	Rencana Pengujian Form Login	28
Tabel III.3.	Rencana Pengujian Form Data User.....	29
Tabel III.4.	Rencana Pengujian Form Data Obat	28
Tabel III.5.	Rencana Pengujian Form Data Gejala.....	29
Tabel III.6.	Rencana Pengujian Form Data Penyakit	30
Tabel III.7.	Rencana Pengujian Form Data Rule.....	30
Tabel III.8.	Rencana Pengujian Form Proses Diagnosa	30
Tabel III.9.	Rencana Pengujian Form Keluar.....	31
Tabel IV.1.	Spesifikasi Minium Perangkat Keras	36
Tabel IV.2.	Tabel Gejala.....	41
Tabel IV.3.	Tabel Penyakit	41
Tabel IV.4.	Tabel Obat	42
Tabel IV.2.	Tabel Gejala Penyakit.....	43
Tabel.V.1.	Implementasi Antar Muka.....	54
Tabel V.2.	Hasil Pengujian Menu Utama.....	57
Tabel V.3.	Hasil Pengujian Form Login	60
Tabel V.4.	Hasil Pengujian Form Data User.....	61
Tabel V.5.	Hasil Pengujian Form Data Obat.....	62
Tabel V.6.	Hasil Pengujian Form Data Gejala	63
Tabel V.7.	Hasil Pengujian Form Data Penyakit	64
Tabel V.8.	Hasil Pengujian Form Data Rule	66
Tabel V.9.	Hasil Pengujian Form Proses Diagnosa	67
Tabel V.10.	Hasil Pengujian Form Keluar	68

ABSTRAK

Nama : Ilyas
NIM : 60200109040
Jurusan : Teknik Informatika
Judul : Sistem Pakar Diagnosa Penyakit dan Relasionalitas Obat Apotek Amor
Pembimbing I : Faisal Akib, S.Kom., M.T
Pembimbing II : Nur Afif, S.T.,M.T

Perkembangan teknologi informasi dan komunikasi saat ini berpengaruh besar terhadap berbagai aspek kehidupan, bahkan perilaku dan aktivitas manusia kini banyak tergantung kepada teknologi informasi dan komunikasi. Salah satu contohnya adalah pemanfaatan teknologi berbasis sistem pakar.

Perkembangan aplikasi berbasis sistem pakar sangatlah diminati sejak tahun 1950, dengan cakupan area yang cukup luas. Sistem pakar pada organisasi ditujukan untuk penambahan value, peningkatan produktivitas serta area manajerial yang dapat mengambil kesimpulan dengan cepat. Pada penelitian ini dikembangkan sebuah aplikasi “Sistem Pakar Diagnosa Penyakit dan Relasionalitas Obat”.

Aplikasi ini dibangun untuk bisa menjadi suatu alternatif dalam mendiagnosa suatu jenis penyakit berdasarkan gejala yang dirasakan user, sehingga user menemukan solusi atas permasalahan yang dihadapi.

Dari hasil pengujian yang dilakukan dengan metode *black box*, dapat disimpulkan bahwa aplikasi ini dapat berfungsi baik. Dan dapat memberikan kemudahan bagi pengguna dalam mendiagnosa penyakit dan merekomendasikan obat apa yang cocok bagi penderita penyakit.

Kata kunci : sistem pakar, diagnosa penyakit, certainty factor

ALAUDDIN
M A K A S S A R

BAB I

PENDAHULUAN

A. Latar Belakang Masalah

Kesehatan merupakan hal yang berharga bagi manusia, oleh karena itu manusia harus pandai dalam menjaga kesehatannya. Dalam kehidupan sehari-hari manusia sangat rentan terhadap serangan kuman dan penyakit. Ditambah lagi baru-baru ini ditemukan beberapa jenis penyakit tropis baru yang belum teridentifikasi sebelumnya. Faktor yang juga mempengaruhi ialah kurangnya kepekaan terhadap gejala suatu penyakit. Apabila terjadi gangguan kesehatan maka sebagai orang awam sebaiknya mempercayakan kepada pakar atau dokter ahli yang sudah mengetahui lebih banyak tentang kesehatan.

Kesehatan masyarakat merupakan salah satu modal pokok dalam rangka pertumbuhan dan kehidupan bangsa. Untuk mewujudkan hal ini secara optimal diselenggarakan upaya kesehatan. Upaya kesehatan adalah setiap kegiatan untuk memelihara serta meningkatkan kesehatan dan tempat yang digunakan untuk menyelenggarakannya disebut sarana kesehatan. Sarana dan prasarana kesehatan sangat besar peranannya pada setiap daerah-daerah yang ada di Indonesia. Namun dalam kenyataannya masih banyak daerah-daerah di Indonesia yang masih kekurangan sarana dan prasarana kesehatan seperti halnya di salah satu daerah yang ada di kecamatan Binamu, kabupaten Jeneponto.

Sarana dan prasarana kesehatan yang ada di daerah ini masih sangat terbatas, seperti pakar atau dokter ahli. Begitupun apotek yang masih sedikit jumlahnya dengan jam buka yang masih terbatas. Hal ini disebabkan karena

kurangnya apoteker yang bertugas, apalagi didaerah tersebut masih kurang sosialisasi kesehatan yang dilakukan oleh dinas kesehatan setempat, sehingga penduduk yang masih awam kurang memiliki informasi tentang pentingnya kesehatan.

Sebagai salah satu contoh banyak masyarakat yang menderita penyakit flu dan batuk baik orang dewasa maupun anak-anak namun masyarakat masih kurang sadar untuk berobat ke rumah sakit dan hanya mengkonsumsi obat seadanya tanpa mengukur dosis obat yang dikonsumsi. Karena kurangnya sarana dan prasarana tersebut maka masyarakat yang menderita suatu penyakit akan mengalami keterlambatan penanganan.

Di dalam agama Islam diajarkan bahwa manusia harus pandai memelihara dirinya dengan baik termasuk juga terhadap kesehatan. Kesehatan merupakan nikmat Allah swt yang harus disyukuri. Sebagaimana firman Allah dalam QS Ibrahim : 7

وَاذْ تَأْتِيَنَّكُمْ رِزْقًا مِّنْ رَبِّكُمْ لِيُنْفِقُوا مِنْهُ سِرًّا وَعَلَانِيَةً يَسْتَحِبُّوا ۗ إِنَّ فِي ذَلِكَ لَآيَاتٍ لِّقَوْمٍ يَعْقِلُونَ

Terjemahnya:

Dan (ingatlah juga), tatkala Tuhanmu memaklumkan; "Sesungguhnya jika kamu bersyukur, pasti Kami akan menambah (nikmat) kepadamu, dan jika kamu mengingkari (nikmat-Ku), maka sesungguhnya azab-Ku sangat pedih". (QS. Ibrahim ; 7).

Dalam tafsir Jalalayn dijelaskan bahwa : (Dan ingatlah pula ketika mempermaklumkan) memberitahukan (Rabb kalian sesungguhnya jika kalian bersyukur) akan nikmat-Ku dengan menjalankan ketauhidan dan ketaatan (pasti Kami akan menambah nikmat kepada kalian dan jika kalian mengingkari nikmat-

Ku) apabila kalian ingkar terhadap nikmat-Ku itu dengan berlaku kekafiran dan kedurhakaan niscaya Aku akan menurunkan azab kepada kalian. Pengertian ini diungkapkan oleh firman selanjutnya: ("Sesungguhnya azab-Ku sangat keras.")

Selain itu kesehatan juga merupakan kebaikan yang harus diusahakan oleh manusia. Hal ini dijelaskan dalam QS Al-Baqarah (2); 201 yang berbunyi:

وَمِنْهُمْ مَنْ يَقُولُ رَبَّنَا آتِنَا فِي الدُّنْيَا حَسَنَةً وَفِي الْآخِرَةِ حَسَنَةً وَقِنَا

Terjemahnya:

Dan di antara mereka ada yang berdoa, "Ya Tuhan kami, berilah kami kebaikan di dunia dan kebaikan di akhirat, dan lindungilah kami dari azab neraka." (QS. Al-Baqarah (2); 201).

Dalam tafsir Hidayatul Insan dijelaskan bahwa : Kebaikan di dunia misalnya sehat wal 'afiyat, rezeki yang halal, istri dan anak yang shalih, ilmu yang bermanfa'at, amal shalih dan kenikmatan lainnya. Sedangkan kebaikan di akhirat adalah selamat dari siksa kubur, selamat ketika di mahsyar, selamat dari neraka, memperoleh keridhaan Allah, masuk ke dalam surga dan dekat dengan Allah Subhaanahu wa Ta'aala

Salah satu unsur kebaikan dunia adalah kesehatan. Oleh karena itu, masyarakat harus berusaha menjaga kesehatan yang ada, dan mengembalikannya ketika kesehatan itu hilang. Banyak hal yang dapat dilakukan masyarakat dalam menjaga kesehatannya, salah satu yang dapat digunakan ialah teknologi informasi.

Saat ini perkembangan teknologi informasi yang begitu pesat telah merambah ke berbagai sektor termasuk kesehatan, salah satunya yaitu sistem pakar. Sistem Pakar adalah sistem informasi yang berisi dengan pengetahuan dari

pakar sehingga dapat digunakan untuk konsultasi. Pengetahuan dari pakar di dalam sistem ini digunakan sebagai dasar oleh Sistem Pakar untuk menjawab pertanyaan (konsultasi). Dasar dari sistem pakar adalah bagaimana memindahkan pengetahuan yang dimiliki oleh seorang pakar ke dalam komputer dan bagaimana membuat keputusan atau mengambil kesimpulan berdasarkan pengetahuan tersebut.

Berdasarkan alasan tersebut, maka penyusun mencoba membuat suatu sistem pakar yang berbasis sistem informasi desktop. Sistem pakar ini digunakan sebagai media konsultasi pasien yang membutuhkan informasi diagnosa penyakit dan relasionalitas obat pada apotek.

B. Rumusan Masalah

Permasalahan yang akan dibahas dalam penulisan tugas akhir ini adalah bagaimana merancang suatu sistem pakar yang dapat digunakan untuk mendiagnosa suatu jenis penyakit berdasarkan gejala yang dirasakan user ?

C. Fokus Penelitian dan Deskripsi Fokus

Fokus penelitian yang dikaji dalam penelitian ini, yakni sebagai berikut :

1. Sistem pakar yang akan dirancang untuk komputer PC
2. Sistem pakar ini terbatas pada jenis obat bebas berupa tanda lingkaran hijau pada bungkus obat.
3. Interaksi antara sistem dan user menggunakan pertanyaan berupa daftar gejala yang sudah tampak berdasarkan kondisi fisik, kulit dan perilaku pasien,

dimana user akan diminta untuk memilih gejala pada setiap daftar gejala berdasarkan kondisi pasien tersebut.

4. Jenis penyakit yang didiagnosa hanya penyakit yang umum terjadi pada pasien di daerah tropis, seperti di Indonesia.
5. Tidak terdapat komplikasi diantara gejala-gejala yang diderita.
6. Output yang dihasilkan dari *software* ini adalah jenis penyakit dan obat.
7. Versi Windows yang didukung minimum windows 7.

Untuk menghindari kesalahan dalam menafsirkan atau memaknai judul skripsi ini, maka terlebih dahulu akan dikemukakan pengertian judul sebagai berikut:

1. *Sistem Pakar*

Sistem Pakar merupakan salah satu bidang kecerdasan buatan (*Artificial Intelligence*), definisi Sistem Pakar itu sendiri adalah sebuah program komputer yang dirancang untuk mengambil keputusan seperti keputusan yang diambil oleh seorang pakar, dimana Sistem Pakar menggunakan pengetahuan (*knowledge*), fakta, dan teknik berfikir dalam menyelesaikan masalah-masalah yang biasanya hanya dapat diselesaikan oleh seorang pakar dari bidang yang bersangkutan. Dalam pengembangan suatu Sistem Pakar, pengetahuan (*knowledge*) mungkin saja berasal dari seorang ahli, atau merupakan pengetahuan dari media seperti majalah, buku, jurnal, dan sebagainya. Selain itu pengetahuan yang dimiliki Sistem Pakar bersifat khusus untuk satu domain masalah saja. Semakin banyak pengetahuan yang dimasukkan kedalam Sistem

Pakar, maka sistem tersebut akan semakin baik dalam bertindak, sehingga hampir menyerupai pakar yang sebenarnya.

2. *Diagnosa*

Diagnosa adalah hasil evaluasi dan itu mencerminkan temuan. Evaluasi disini berarti upaya yang dilakukan untuk menegakan atau mengetahui jenis penyakit yang diderita oleh seseorang atau masalah kesehatan yang dialami oleh masyarakat.

3. Penyakit

Penyakit adalah keadaan tidak normal pada badan atau minda yang menyebabkan ketidakselesaian, disfungsi, atau tekanan/stres kepada orang yang terbabat atau berhubung rapat dengannya. Kadang kala istilah ini digunakan secara umum untuk menerangkan kecederaan, kecacatan, sindrom, simptom, keserongan tingkah laku, dan variasi biasa sesuatu struktur atau fungsi, sementara dalam konteks lain boleh dianggap sebagai kategori yang boleh dibesakan.

4. Relasionalitas

Relasionalitas berasal dari kata relasi, yang dimana relasi, adalah hubungan antara dua elemen himpunan. Hubungan ini bersifat abstrak, dan tidak perlu memiliki arti apapun baik secara konkret maupun secara matematis.

5. Obat

Obat adalah benda atau zat yang dapat digunakan untuk merawat penyakit, membebaskan gejala, atau mengubah proses kimia dalam tubuh. Obat ialah suatu bahan atau paduan bahan-bahan yang dimaksudkan untuk digunakan dalam menetapkan diagnosis, mencegah, mengurangi, menghilangkan, menyembuhkan penyakit atau gejala penyakit, luka atau kelainan badaniah dan rohaniah pada manusia atau hewan dan untuk memperelok atau memperindah badan atau bagian badan manusia termasuk obat tradisional.

6. Apotek amor

Sebuah apotek kecil, berada di Binamu, letaknya sangat strategis, buka dari pagi-malam, agak sepi, Apoteker ada 2, APA dan AA, tetapi APA jarang masuk, sedangkan AA datang seenaknya dan pulang seenaknya juga, ketika APA pulang yang menjaga apotek hanya AA, Tidak ada praktek dokter dan jarang menerima resep. Ketika ada pasien membeli obat sedikit sekali informasi yang di berikan seolah-olah seperti membeli obat di warung.

7. Binamu

Binamu adalah salah satu kecamatan yang berada di Kabupaten Jeneponto, Sulawesi Selatan, Indonesia. salah satu kecamatan di jeneponto yang memiliki sejarah yang panjang dari awalnya yang berbentuk kerajaan dan sekarang menjadi salah satu kecamatan di bumi turatea jeneponto.

D. Kajian Pustaka

Dalam melaksanakan penelitian ini perlu disertakan referensi yang terkait dengan penelitian yang dilakukan, yaitu :

1. Penelitian yang dilakukan oleh Yusuf Sofyan (2013) yang meneliti Sistem Pakar Untuk Mendiagnosa Penyakit Kulit Wajah Berbasis Mobile. Penelitian tersebut berkaitan dengan penelitian yang akan penulis lakukan karena sama berbasis *Sistem Pakar*, namun perbedaannya terletak pada Bahasa pemrograman, topik bahasan, tema atau judul yang diangkat dan pada mobilitas sistem nantinya, hal ini di keranakan perancangan sistem yang akan dilaksanakan menggunakan perangkat desktop.
2. Penelitian dilakukan oleh Dedi Kurniawan (2009) yang Sistem Pakar Pendiagnosa Penyakit Berbasis Web. Penelitian tersebut berkaitan dengan penelitian yang akan penulis lakukan karena berbasis *Sistem Pakar*, namun perbedaannya terletak pada Bahasa pemrograman, topik bahasan, tema atau judul yang diangkat.

Pada perancangan aplikasi ini, hampir sama dengan ke dua aplikasi sebelumnya, dimana aplikasi tersebut bersifat *system pakar* dalam pembuatan aplikasi.

E. Tujuan Dan Manfaat Penelitian

Sistem Pakar Diagnosa Penyakit dan Relasionalitas Obat dapat menjadi perangkat pendukung terciptanya penyelenggaraan kesehatan yang lebih baik dilingkup kecamatan Binamu, secara tidak langsung akan meningkatkan upaya penanganan terhadap gejala penyakit .

1. Manfaat Teoritis, sebagai penerapan dan pengembangan ilmu yang telah diperoleh di bangku perkuliahan dan menambah pengetahuan serta wawasan

bagi penulis, selain itu juga bahan referensi tentang perancangan sistem pakar berbasis *desktop*.

2. Manfaat Praktis, yaitu di harapkan dapat memberi kemudahan bagi pengguna dalam mendiagnosa penyakit dan merekomendasikan obat apa yang cocok bagi penderita penyakit.

BAB II

TINJAUAN TEORITIS

A. Sistem Pakar

Secara umum, sistem pakar adalah sistem yang berusaha mengadopsi pengetahuan manusia ke komputer yang dirancang untuk memodelkan kemampuan menyelesaikan masalah seperti layaknya seorang pakar. Dengan sistem pakar ini, orang awam pun dapat menyelesaikan masalahnya atau hanya sekedar mencari suatu informasi berkualitas yang sebenarnya hanya dapat diperoleh dengan bantuan para ahli di bidangnya. Sistem pakar ini juga akan dapat membantu aktivitas para pakar sebagai asisten yang berpengalaman dan mempunyai asisten yang berpengalaman dan mempunyai pengetahuan yang dibutuhkan. Dalam penyusunannya, sistem pakar mengkombinasikan kaidah-kaidah penarikan kesimpulan (*inference rules*) dengan basis pengetahuan tertentu yang diberikan oleh satu atau lebih pakar dalam bidang tertentu. Kombinasi dari kedua hal tersebut disimpan dalam komputer, yang selanjutnya digunakan dalam proses pengambilan keputusan untuk penyelesaian masalah tertentu.

Sistem pakar yang baik harus memenuhi ciri-ciri sebagai berikut :

- a. Memiliki informasi handal.
- b. Mudah dimodifikasi.
- c. Dapat digunakan dalam berbagai jenis computer.
- d. Memiliki kemampuan untuk belajar beradaptasi.

Secara garis besar, banyak manfaat yang dapat diambil dengan adanya sistem pakar, antara lain :

- a. Memungkinkan orang awam bisa mengerjakan pekerjaan para ahli.
- b. Bisa melakukan proses secara berulang secara otomatis.
- c. Menyimpan pengetahuan dan keahlian para pakar.
- d. Meningkatkan output dan produktivitas.
- e. Meningkatkan kualitas.
- f. Mampu mengambil dan melestarikan keahlian para pakar (terutama yang termasuk keahlian langka).
- g. Mampu beroperasi dalam lingkungan yang berbahaya.
- h. Memiliki kemampuan untuk mengakses pengetahuan.
- i. Memiliki reabilitas.
- j. Meningkatkan kapabilitas sistem komputer.
- k. Memiliki kemampuan untuk bekerja dengan informasi yang tidak lengkap dan mengandung ketidakpastian.
- l. Sebagai media pelengkap dalam pelatihan.
- m. Meningkatkan kapabilitas dalam penyelesaian masalah.
- n. Menghemat waktu dalam pengambilan keputusan.

B. Database

Database merupakan suatu koleksi data komputer yang terintegrasi. Diorganisasikan dan disimpan dalam suatu cara yang memudahkan pengambilan kembali, banyak file dapat terintegrasi secara logis dan ini merupakan konsep dari suatu *database*.

a. Pengertian Data Base

Database adalah kumpulan tabel-tabel yang saling berelasi, relasi tersebut biasa ditunjukkan dengan atribut kunci dari tiap tabel yang ada. Satu *database* menunjukkan satu kumpulan data yang dipakai dalam satu lingkup sistem. Dalam satu tabel terdapat *record-record* yang sejenis, sama besar, sama bentuk merupakan satu kumpulan *entity* yang seragam. Satu record terdiri dari *field-field* yang saling berhubungan untuk menunjukkan bahwa *field* tersebut dalam satu yang lengkap dan direkam dalam satu *record*. (Kadir 2003).

b. Data Base Manajemen Sistem (DBMS)

Diperlukan suatu sistem untuk diintegrasikan data *file* kedalam suatu *file* sehingga bisa melayani berbagai *user* yang berbeda. Perangkat keras dan lunak serta prosedur yang mengelola database manajemen sistem.

DBMS memungkinkan untuk membentuk dan meremajakan *file-file*, memilih, mendatakan dan menyortir data, dan untuk menghasilkan laporan-laporan. Fungsi yang penting dari DBMS adalah sebagai berikut :

1. Menyediakan sistem akses cepat.

2. Mengurangi kerangkapan data dan redundancy data.
3. Memungkinkan adanya updating secara bersama.
4. Menyediakan sistem yang memungkinkan dilakukannya pengembangan *database*.
5. Memberikan perlindungan dari pihak pemakai tidak berhak.

c. Data Flow Diagram

Data Flow Diagram (DFD) merupakan diagram yang menyatakan notasi-notasi untuk menggambarkan aliran data. DFD dipakai untuk menggambarkan suatu sistem yang telah ada atau sistem baru yang akan dikembangkan secara logika tanpa mempertimbangkan lingkungan fisik dimana data tersebut mengalir atau akan disimpan. DFD merupakan alat yang digunakan pada metodologi perancangan dan analisis sistem terstruktur (*structured Analysis and Design*) artinya DFD dapat menggambarkan arus data didalam sistem dengan terstruktur dan jelas. Lebih lanjut DFD juga merupakan dokumentasi dari sistem yang baik. Beberapa simbol yang digunakan dalam DFD, untuk maksud mewakilinya :

1. *External Entity*

Merupakan kesatuan di lingkungan luar sistem yang dapat berupa orang, organisasi atau sistem lainnya yang berada dilingkungan luarnya yang akan memberikan masukan atau menerima keluaran dari sistem. Dan dilambangkan dengan simbol kotak (lihat daftar simbol) dimana *external*

entity ini diidentifikasi dengan nama entitasnya dengan cara menuliskannya di dalam kotak tersebut.

2. *Data Flow* (Arus Data)

Arus data dilambangkan dengan panah dan arus data ini mengalir diantara proses, simpanan data atau media penyimpanan dan kesatuan keluaran hasil proses sistem.

3. *Process* (Proses)

Merupakan kegiatan yang dilakukan oleh orang, mesin atau komputer dari hasil arus data yang masuk kedalam proses untuk menghasilkan arus data yang keluar dari proses. Proses dilambangkan dengan ujung-ujungnya tumpul tergantung dari tipe *chart* (lihat daftar simbol) setiap proses diberikan penjelasan antara lain dengan memberikan nomor proses dan nama proses yang ditulis didalam lingkaran atau segi empat tumpul.

4. *Data Store* (Simpanan Data)

Merupakan simpanan data yang berupa :

1. *File* atau *database* di sistem komputer
2. Arsip atau catatan manual.

d. *Entity Relationship Diagram* (ERD)

Entity Relationship Diagram adalah sebuah diagram yang menggambarkan model relasi antar rancangan data tersimpan model relasi ini

diperlukan untuk menggambarkan struktur data dari relasi antar data (yang mungkin sangat kompleks).

Model data ERD dibentuk dari empat komponen dasar yaitu :

1. Entitas

Adalah segala sesuatu yang ada dan dapat dibedakan. Entitas dapat berupa orang, tempat, benda, peristiwa atau konsep yang bisa memberikan atau mengandung informasi.

2. Relasi

Hubungan antara entitas atau beberapa entitas jenis relasi yang ada di dalam *database* adalah sebagai berikut :

- a. Relasi banyak ke satu (N – 1).
- b. Relasi banyak ke banyak (N – M).
- c. Relasi satu ke banyak (1 – N).
- d. Relasi satu ke satu (1 – 1).

3. Atribut

Setiap entitas memiliki atribut-atribut atau elemen data yang mencirikan entitas tersebut.

4. Kunci (*key*)

Sebuah atribut atau set atribut yang nilainya mengidentifikasi entitas secara unik dalam set entitas. (Waljiyanto 2009).

e. *Unified modeling language (UML)*

UML adalah suatu metode permodelan secara visual untuk sarana perancangan sistem berorientasi objek, atau definisi UML yaitu sebagai suatu bahasa yang sudah menjadi standar pada visualisasi, perancangan dan juga pendokumentasian sistem software. Saat ini UML sudah menjadi bahasa standar dalam penulisan blue print software.

1. Tujuan atau fungsi dari penggunaan UML

Ini adalah beberapa tujuan atau fungsi dari penggunaan UML, yang diantaranya:

- a) Dapat memberikan bahasa permodelan visual kepada pengguna dari berbagai macam pemrograman maupun proses rekayasa.
- b) Dapat menyatukan praktek-praktek terbaik yang ada dalam permodelan.
- c) Dapat memberikan model yang siap untuk digunakan, merupakan bahasa permodelan visual yang ekspresif untuk mengembangkan sistem dan untuk saling menukar model secara mudah.
- d) Dapat berguna sebagai blue print, sebab sangat lengkap dan detail dalam perancangannya yang nantinya akan diketahui informasi yang detail mengenai koding suatu program.

- e) Dapat memodelkan sistem yang berkonsep berorientasi objek, jadi tidak hanya digunakan untuk memodelkan perangkat lunak (*software*) saja.
- f) Dapat menciptakan suatu bahasa permodelan yang nantinya dapat dipergunakan oleh manusia maupun oleh mesin.

2. Jenis-jenis UML dan beberapa contoh diagramnya

a) *Use Case Diagram*

Use case diagram yaitu salah satu jenis diagram pada UML yang menggambarkan interaksi antara sistem dan aktor, *use case diagram* juga dapat men-deskripsikan tipe interaksi antara si pemakai sistem dengan sistemnya.

b) *Activity Diagram*

Activity diagram atau diagram aktivitas yaitu salah satu jenis diagram pada UML yang dapat memodelkan proses-proses apa saja yang terjadi pada sistem.

c) *Sequence Diagram*

Sequence diagram yaitu salah satu jenis diagram pada UML yang menjelaskan interaksi objek yang berdasarkan urutan waktu, *sequence diagram* juga dapat menggambarkan urutan atau tahapan yang harus dilakukan untuk dapat menghasilkan sesuatu seperti pada *use case diagram*.

d) *Class Diagram*

Class diagram yaitu salah satu jenis diagram pada UML yang digunakan untuk menampilkan kelas-kelas maupun paket-paket yang ada pada suatu sistem yang nantinya akan digunakan. Jadi diagram ini dapat memberikan sebuah gambaran mengenai sistem maupun relasi-relasi yang terdapat pada sistem tersebut.

e) *Statemachine Diagram*

Statemachine Diagram yaitu salah satu jenis diagram pada UML yang menggambarkan transisi maupun perubahan keadaan suatu objek pada sistem.

f) *Communication Diagram*

Communication diagram yaitu salah satu jenis diagram pada UML yang dapat menggambarkan tahapan terjadinya suatu aktivitas dan diagram ini juga menggambarkan interaksi antara objek yang ada pada sistem. Hampir sama seperti sequence diagram akan tetapi communication diagram lebih menekankan kepada peranan masing-masing objek pada sistem.

g) *Deployment Diagram*

Deployment diagram yaitu salah satu diagram pada UML yang menunjukkan tata letak suatu sistem secara fisik, dapat juga dikatakan untuk menampilkan bagian-bagian software yang terdapat pada

hardwere dan digunakan untuk menerapkan suatu sistem dan hubungan antara komponen hardwere. Jadi Deployment diagram intinya untuk menunjukkan letak softwere pada hardwere yang digunakan sistem.

C. *Delphi*

Delphi merupakan Bahasa pemrograman yang mempunyai cakupan kemampuan yang luas dan sangat canggih. Berbagai jenis aplikasi dapat anda buat dengan Delphi, termasuk aplikasi untuk mengolah teks, grafik, angka, *database*, dan aplikasi web.

Secara umum, kemampuan Delphi adalah menyediakan komponen-komponen dan Bahasa pemrograman yang andal, sehingga memungkinkan anda membuat program aplikasi sesuai dengan keinginan, denghan tampilan dan kemampuan yang canggih.

Untuk mempermudah pemrograman dalam membuat program aplikasi, Delphi menyediakan fasilitas pemrograman yang sangat lengkap. Fasilitas pemrograman tersebut dibagi dalam dua kelompok, yaitu object dan Bahasa pemrograman. Secara ringkas, *Object* adalah suatu komponen yang mempunyai bentuk fisik dan dapat dilihat (*visual*). *Object* biasanya dipakai untuk melakukan tugas tertentu dan mempunyai batasan-batasan tertentu. Sedangkan bahasa pemrograman secara singkat disebut sebagai kumpulan teks yang mempunyai arti tertentu dan disusun dengan aturan tertentu serta untuk menjalankan tugas tertentu. Delphi menggunakan

struktur Bahasa pemrograman Pascal yang sudah sangat terkenal dikalangan *programmer*. Gabungan dari *object* dan Bahasa pemrograman ini sering disebut *Object Oriented Programming (OOP)*.

Khusus untuk pemrograman *database*, Delphi menyediakan *object* yang sangat kuat, canggih dan lengkap, sehingga memudahkan pemrogram untuk merancang, membuat dan menyelesaikan aplikasi *database* yang diinginkan. Selain itu, Delphi juga dapat menangani data dalam berbagai format *database*, misalnya format *MS-Access, Sybase, Oracle, Foxpro, Infomix, BD2*, dan lain-lain. Format *database* yang dianggap asli dari Delphi adalah *Paradox* dan *dBase*. (Alam 2003).

D. Obat

Obat adalah semua bahan tunggal atau campuran yang dipergunakan oleh semua makhluk untuk bagian dalam dan luar tubuh guna mencegah, meringankan, dan menyembuhkan penyakit.

Penggolongan Jenis Obat berdasarkan berbagai undang undang dan peraturan menteri kesehatan dibagi menjadi :

- a. Obat bebas sering juga disebut OTC (Over The Counter) adalah obat yang dijual bebas di pasaran dan dapat dibeli tanpa resep dokter. Tanda khusus pada kemasan dan etiket obat bebas adalah lingkaran hijau dengan garis tepi berwarna hitam.

Contoh : Parasetamol, vitamin

- b. Obat bebas terbatas adalah obat yang sebenarnya termasuk obat keras tetapi masih dapat dijual atau dibeli bebas tanpa resep dokter, dan disertai dengan tanda peringatan. Tanda khusus pada kemasan dan etiket obat bebas terbatas adalah lingkaran biru dengan garis tepi berwarna hitam.
- c. Obat keras adalah obat yang hanya dapat dibeli di apotek dengan resep dokter. Tanda khusus pada kemasan dan etiket adalah huruf K dalam lingkaran merah dengan garis tepi berwarna hitam.
- Contoh : Asam Mefenamat, semua obat antibiotik (ampisilin, tetrasiklin, sefalosporin, penisilin, dll), serta obat-obatan yang mengandung hormon (obat diabetes, obat penenang, dll) .
- d. Obat Psikotropika dan Narkotika
- a) Obat psikotropika adalah obat keras baik alamiah maupun sintetis bukan narkotik, yang berkhasiat psikoaktif melalui pengaruh selektif pada susunan saraf pusat yang menyebabkan perubahan khas pada aktivitas mental dan perilaku.
- Contoh : Diazepam, Phenobarbital, ekstasi, sabu-sabu
- Obat psikotropika ini dapat diperoleh di apotik, harus dengan resep dokter.
- b) Obat narkotika adalah obat yang berasal dari tanaman atau bukan tanaman baik sintetis maupun semi sintetis yang dapat menyebabkan

penurunan atau perubahan kesadaran, hilangnya rasa, mengurangi sampai menghilangkan rasa nyeri dan menimbulkan ketergantungan.

Contoh : Morfin, Petidin.

Relasionalitas obat merupakan hubungan atau interaksi yang terjadi antara kandungan atau zat yang terkandung dalam obat terhadap kandungan obat lain, makanan, maupun minuman. Interaksi juga terjadi pada berbagai kondisi kesehatan seperti diabetes, penyakit ginjal atau tekanan darah tinggi.

Relasionalitas obat yang signifikan dapat terjadi jika dua atau lebih obat digunakan bersama-sama. Pada prinsipnya relasionalitas obat dapat menyebabkan dua hal penting. Relasionalitas obat dapat mengurangi atau bahkan menghilangkan khasiat obat. Relasionalitas obat dapat menyebabkan gangguan atau masalah kesehatan yang serius, karena meningkatnya efek samping dari obat-obat tertentu. Resiko kesehatan dari relasionalitas obat ini sangat bervariasi, bisa hanya sedikit menurunkan khasiat obat namun bisa pula fatal.

Dalam interaksi obat-obat, obat yang mempengaruhi disebut presipitan, sedangkan obat yang dipengaruhi disebut objek. Contoh presipitan adalah aspirin, fenilbutazon dan sulfa. Object drug biasanya bersifat mempunyai kurva dose-response yang curam (narrow therapeutic margin), dosis toksik letaknya dekat dosis terapi (indeks terapi sempit). Contoh : digoksin, gentamisin, warfarin, dilantin, obat sitotoksik, kontraseptif oral, dan obat-obat sistem saraf pusat.

Berdasarkan jenis atau bentuknya interaksi obat diklasifikasikan atas:

- a. Interaksi secara kimia atau farmasetis
- b. Interaksi secara farmakokinetik
- c. Interaksi secara fisiologi
- d. Interaksi secara farmakodinamik

E. Penyakit

Penyakit adalah keadaan tidak normal pada badan atau minda yang menyebabkan ketidakselesaan, disfungsi, atau tekanan/stres kepada orang yang terbabit atau berhubung rapat dengannya. Kadang kala istilah ini digunakan secara umum untuk menerangkan kecederaan, kecacatan, sindrom, simptom, keserongan tingkah laku, dan variasi biasa sesuatu struktur atau fungsi, sementara dalam konteks lain boleh dianggap sebagai kategori yang boleh dibezakan.

Terdapat berbagai jenis penyakit yang mengancam manusia. Penyakit ini boleh disebabkan oleh kuman, bakteria, virus, racun, kegagalan organ berfungsi, dan juga oleh penyakit baka/keturunan.

Sesuatu keadaan boleh disahkan secara objektif, tetapi anggapan bahawa sesuatu “gejala” ialah penyakit bergantung pada pertimbangan nilai masyarakat. Sebagai contoh, pada masa kini, dalam kalangan masyarakat Amerika Utara, jumlah mereka yang menganggap masalah kebantutan dan obesiti sebagai penyakit telah meningkat sepanjang tempoh 40 tahun lalu, sebaliknya jumlah mereka yang menganggap homoseksual sebagai penyakit semakin berkurangan.

Sesuatu gejala dianggap sebagai penyakit oleh sesuatu kebudayaan atau dalam satu julat masa, tetapi bukan dalam semua kebudayaan atau era. Masalah kecenderungan menentang, masalah sukar menumpukan perhatian, dan masalah personaliti merupakan antara contoh gejala yang dianggap sebagai penyakit dalam masyarakat Amerika Utara kini tetapi tidak pernah dianggap sedemikian dalam kebudayaan Amerika abad lalu atau bagi masyarakat lain pada masa kini.

Hadirnya penyakit yang baru sebagai tambahan pada penyakit yang sebelumnya sudah ada disebut komplikasi. Komplikasi sebenarnya bukan merupakan nama suatu penyakit melainkan gabungan dari beberapa penyakit yang bersarang pada tubuh secara bersamaan. Sebagian dari penderita komplikasi sulit untuk disembuhkan karena di sebabkan oleh penanganan yang lambat.

E. Sakit Dalam Tinjauan Islam

Allah *Ta'ala* menyebutkan dalam Al Qur'an tentang perkataan Nabi Ibrahim *'alahis salam*

UNIVERSITAS ISLAM NEGERI
ALAUDDIN وَإِذَا مَرَضْتُ فَهُوَ يَشْفِينِ
 M A K A S S A R

“*Dan apabila aku sakit. Dialah (Allah) yang menyembuhkanku*” (As Syu'araa: 80).

Firman Allah (إِذَا مَرَضْتُ) artinya “*Apabila aku sakit*”. Disandarkan kata sakit kepada diri Nabi Ibrahim sendiri dan bukan disandarkan kepada Allah dalam rangka beradab kepada Allah *Ta'ala*. Meskipun sakit terjadi atas takdir dan ketentuan dari Allah, namun tidak layak sakit yang merupakan kejelekan disandarkan kepada-Nya.

Firman Allah (فَهُوَ يَشْفِين) artinya “*Dialah (Allah) yang menyembuhkanku*”. Maksudnya, hanya Allah yang bisa menyembuhkan dan menghilangkan penyakit. Tidak ada yang mampu memberikan kesembuhan kecuali hanya Allah, dengan sebab-sebab yang telah Allah tetapkan.

Faidah dari perkataan Nabi Ibrahim ‘*alaihis salam* dalam ayat di atas adalah :

- a. Kejelekan tidak layak disandarkan kepada Allah. Oleh karena itu sakit disandarkan kepada diri Nabi Ibrahim, meskipun pada hakikatnya sakit dan kesembuhan semuanya berasal dari Allah.
- b. Hanya Allah yang bisa menyembuhkan segala macam penyakit, baik penyakit hati maupun penyakit jasmani. Semua penyakit bisa sembuh hanya atas izin-Nya semata.
- c. Seseorang yang berobat atau periksa ke dokter hendaknya hatinya tetap bersandar kepada Allah dalam mengharapkan kesembuhan dan tidak bersandar kepada dokter yang memeriksanya atau obat yang dia minum.
- d. Dokter atau praktisi pengobatan adalah hanya sebagai sebab, sedangkan yang mampu menyembuhkan hanyalah Allah *Ta’ala*. Tidak sepatasnya dia sombong tatkala berhasil menyembuhkan pasiennya.

BAB III

METODOLOGI PENELITIAN

A. Jenis Penelitian

Jenis penelitian yang digunakan dalam skripsi ini adalah penelitian kuantitatif yaitu melakukan mengambil data-data yang diperlukan untuk kebutuhan perancangan sistem.

B. Metode Pengumpulan Data

Sumber data terbagi menjadi dua yaitu data primer dan data sekunder. Data primer adalah data yang diperoleh peneliti secara langsung (dari tangan pertama), sementara data sekunder adalah data yang diperoleh peneliti dari sumber yang sudah ada.

C. Alat dan Bahan Penelitian

Adapun alat dan bahan pendukung untuk menunjang lancarnya penelitian ini, yaitu perangkat keras (*hardware*) dan perangkat lunak (*software*).

1. Perangkat Keras (*hardware*)

- a. Laptop Asus Prosesor Intel Celeron 1,5 Ghz, RAM 2 GB

2. Perangkat Lunak (*software*)

- a. Windows 7 Ultimate 32 bit
- b. Delphi
- c. Microsoft Access

D. Teknik Pengujian sistem

Metode yang digunakan pada penelitian ini adalah metode *Black Box Testing* dengan langsung menguji aplikasi, kemudian dijalankan apakah sudah sesuai yang diharapkan. Semuanya diuji dari sisi *interface*, *sound*, hingga pada tahap level-level berikutnya.

1. Pengujian Perpindahan *Layout*

Pengujian ini dilakukan untuk melihat perpindahan dari *layout* satu ke *layout* yang lain.

2. Pengujian Menu Input

Pengujian ini dilakukan untuk menguji menu input yang dibuat pada aplikasi.

3. Pengujian Menu Proses

Pengujian ini dilakukan untuk menguji proses-proses yang dibuat pada aplikasi.

4. Pengujian Menu *Output*

Pengujian ini dilakukan untuk menguji menu *output* / hasil yang dibuat pada aplikasi.

Berikut adalah tabel rencana pengujian sistem pada sistem pakar diagnosa penyakit dan relasionalitas obat berbasis *desktop*:

a. Rencana Pengujian Pada Menu Utama

Tabel III.1 Rencana Pengujian Menu Utama

Kasus Dan Hasil Uji	
Aksi/data masukan	Yang diharapkan
Menekan Tombol Login Aplikasi	Menampilkan <i>form Login</i>
Menekan Tombol Data User	Menampilkan <i>form data user</i>
Menekan Tombol Data Obat	Menampilkan <i>form data obat</i>
Menekan Tombol Data Gejala	Menampilkan <i>form data gejala penyakit</i>
Menekan Tombol Data Penyakit	Menampilkan <i>form data penyakit</i>
Menekan Tombol Data Role	Menampilkan <i>form data role</i>
Menekan Tombol Proses Diagnosa	Menampilkan <i>form proses diagnosa</i>
Menekan Tombol Tentang	Menampilkan <i>form credit</i>
Menekan Tombol Keluar	Menampilkan <i>form confirm exit</i>

b. Rencana Pengujian Pada *Form Login***Tabel III.2** Rencana Pengujian *Form Login*

Kasus Dan Hasil Uji	
Aksi/data masukan	Yang diharapkan
Menekan Tombol <i>Login</i>	<i>Username dan Password benar, login success</i>
Menekan Tombol Keluar	Kembali ke menu utama
Input <i>Username dan Password</i>	Input <i>username dan password</i> berhasil

c. Rencana Pengujian Pada *Form Data User***Tabel III.3** Rencana Pengujian *Form Data User*

Kasus Dan Hasil Uji	
Aksi/data masukan	Yang diharapkan
Menekan Tombol Tambah	Menambahkan data user
Menekan Tombol Simpan	Menyimpan data user baru
Menekan Tombol <i>Refresh</i>	<i>Refresh</i> data user
Menekan Tombol Hapus	Menghapus data user
Menekan Tombol Batal	Kembali ke menu utama

d. Rencana Pengujian Pada *Form Data Obat***Tabel III.4** Rencana Pengujian *Form Data Obat*

Kasus Dan Hasil Uji	
Aksi/data masukan	Yang diharapkan
Menekan Tombol Tambah	Menambahkan data obat
Menekan Tombol Simpan	Menyimpan data obat baru
Menekan Tombol <i>Refresh</i>	<i>Refresh</i> data obat
Menekan Tombol Hapus	Menghapus data obat
Menekan Tombol Batal	Kembali ke menu utama

e. Rencana Pengujian Pada *Form Data Gejala***Tabel III.5** Rencana Pengujian *Form Data Gejala*

Kasus Dan Hasil Uji	
Aksi/data masukan	Yang diharapkan
Menekan Tombol Tambah	Menambahkan data Gejala
Menekan Tombol Simpan	Menyimpan data Gejala baru
Menekan Tombol <i>Refresh</i>	<i>Refresh</i> data Gejala
Menekan Tombol Hapus	Menghapus data Gejala
Menekan Tombol Batal	Kembali ke menu utama

f. Rencana Pengujian Pada *Form* Data Penyakit**Tabel III.6** Rencana Pengujian *Form* Data Penyakit

Kasus Dan Hasil Uji	
Aksi/data masukan	Yang diharapkan
Menekan Tombol Tambah	Menambahkan data Penyakit
Menekan Tombol Simpan	Menyimpan data Penyakit baru
Menekan Tombol <i>Refresh</i>	<i>Refresh</i> data Penyakit
Menekan Tombol Hapus	Menghapus data Penyakit
Menekan Tombol Batal	Kembali ke menu utama

g. Rencana Pengujian Pada *Form* Data *Rule***Tabel III.7** Rencana Pengujian *Form* Data *Rule*

Kasus Dan Hasil Uji	
Aksi/data masukan	Yang diharapkan
Menekan Tombol Tambah	Menambahkan data <i>Rule</i>
Menekan Tombol Simpan	Menyimpan data <i>Rule</i>
Menekan Tombol <i>Refresh</i>	<i>Refresh</i> data <i>Rule</i>
Menekan Tombol Hapus	Menghapus data <i>Rule</i>
Menekan Tombol Batal	Kembali ke menu utama

h. Rencana Pengujian Pada *Form* Proses diagnosa**Tabel III.8** Rencana Pengujian *Form* Proses diagnosa

Kasus Dan Hasil Uji	
Aksi/data masukan	Yang diharapkan
Menekan Tombol Diagnosa	Menampilkan <i>form</i> hasil diagnosa
Menekan Tombol Batal	Kembali ke menu utama

i. Rencana Pengujian Pada *Form* Keluar

Tabel III.8 Rencana Pengujian *Form* Keluar

Kasus Dan Hasil Uji	
Aksi/data masukan	Yang diharapkan
Menekan Tombol Ok	Keluar dari aplikasi
Menekan Tombol <i>Cancel</i>	Kembali ke menu utama

E. Metode dan Perancangan Sistem

Pada penelitian ini, metode perencanaan aplikasi yang digunakan adalah *Waterfall*. Model *Waterfall* adalah model klasik yang bersifat sistematis, berurutan dalam membangun *software*, dimana proses pengerjaannya bertahap dan harus menunggu tahap sebelumnya selesai dilaksanakan kemudian memulai tahap selanjutnya.

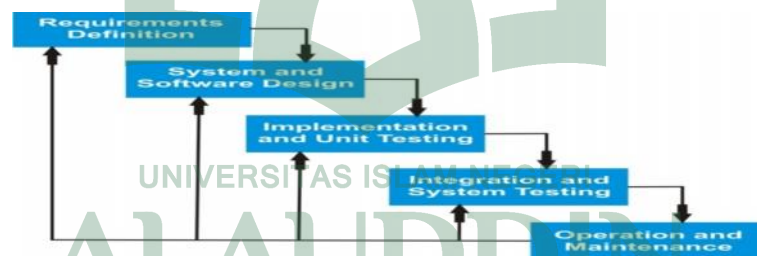

Gambar III.1. Model *Waterfall* (Pressman, 2001)

Berikut ini adalah deskripsi dari tahap model *Waterfall* :

a. *Requirement System*

Tahap dimana menentukan kebutuhan-kebutuhan bagi seluruh elemen-elemen sistem, kemudian mengalokasikan beberapa subset dari kebutuhan-kebutuhan tersebut bagi perangkat. Gambaran sistem merupakan hal yang penting pada saat perangkat lunak harus berinteraksi dengan elemen sistem lain seperti perangkat keras,

manusia dan database *Requitment System* mencakup kumpulan kebutuhan pada setiap tingkat teratas perancangan dan analisis.

b. *Analysis*

Tahap dimana kita menterjemahkan kebutuhan pengguna kedalam spesifikasi kebutuhan sistem atau SRS (*System Requirement Spesification*). Spesifikasi kebutuhan sistem ini bersifat menangkap semua yang dibutuhkan sistem dan dapat terus diperbaharui secara *iterative* selama berjalannya proses pengembangan sistem.

b. *Design*

Tahap dimana dimulai dengan pernyataan masalah dan diakhiri dengan rincian perancangan yang dapat ditransformasikan ke sistem operasional. Transformasi ini mencakup seluruh aktivitas pengembangan perancangan.

c. *Coding*

Melakukan penghalusan rincian perancangan ke penyebaran sistem yang sesuai dengan kebutuhan pengguna. Transformasi ini juga mencakup perancangan peralatan yang digunakan, prosedur-prosedur pengoperasian, deskripsi orang-orang yang akan menggunakan sistem dan sebagainya.

d. *Implementation*

Implementasi yang akan digunakan meliputi proses pengaplikasian aplikasi yang sesuai dengan perancangan awal, dan membuat *prototype* untuk mengetahui kekurangan atau masalah yang dihadapi.

e. Evaluation

Evaluasi yang digunakan dalam pembuatan aplikasi tersebut yaitu evaluasi sistem. Evaluasi sistem dengan melakukan percobaan–percobaan kepada aplikasi tersebut dan mencari kekurangan– kekurangan yang ada serta memperbaikinya (Pressman,2001).

BAB IV

ANALISA DAN PERANCANGAN SISTEM

Pada bab ini akan menjelaskan mengenai analisa dan perancangan sistem pakar yang akan dibangun. Analisa sendiri bertujuan untuk mengetahui elemen-elemen apa saja yang dibutuhkan untuk membangun sistem pakar. Banyak tahapan yang akan dilalui pada tahap ini, diantaranya adalah menganalisa sistem yang ada saat ini dengan sistem yang akan dibangun, lalu juga akan menjelaskan kebutuhan pada sistem dan lain sebagainya. Perancangan sistem akan menjelaskan tahap-tahap yang akan dilakukan dalam pembangunan sistem pakar nantinya. Dengan perancangan sistem ini diharapkan nantinya dapat lebih dimengerti oleh pengguna sistem.

A. Analisis Sistem

Analisis sistem adalah suatu proses mengumpulkan dan menginterpretasikan kenyataan-kenyataan yang ada, mendiagnosa persoalan dan menggunakan keduanya untuk memperbaiki sistem.

1. Analisis Masalah

Aplikasi Sistem pakar diagnosa penyakit dan relasionalitas obat ini dibuat agar diharapkan di harapkan dapat memberi kemudahan bagi pengguna dalam mendiagnosa penyakit dan merekomendasikan obat apa yang cocok bagi penderita penyakit.

2. Analisis Kebutuhan Sistem

a. Kebutuhan Antarmuka (*Interface*)

Kebutuhan dalam membangun aplikasi ini adalah aplikasi ini memberikan kemudahan dalam merekomendasikan obat apa yang cocok bagi penderita penyakit.

a. Kebutuhan Data

Data yang diolah pada aplikasi ini adalah :

- 1) Data penyakit
- 2) Data obat
- 3) Data gejala penyakit
- 4) Harga obat
- 5) Basis pengetahuan nilai *Certainty Factor*

b. Kebutuhan Perangkat Keras (*Hardware*) dan Perangkat Lunak (*Software*)

Perangkat keras maupun lunak yang dibutuhkan pada aplikasi ini adalah sebagai berikut:

1) Perangkat Keras (*Hardware*)

Analisis perangkat keras merupakan suatu kebutuhan non fungsional untuk mendukung suatu aplikasi berjalan dengan baik. Adapun perangkat keras minimum yang dibutuhkan oleh aplikasi ini yaitu :

Tabel IV.1 Spesifikasi Minimum Perangkat Keras

No	Perangkat Keras	Spesifikasi Minimum
1	<i>CPU</i>	<i>Dual Core</i>
2	<i>RAM</i>	<i>2 GB</i>
3	<i>Free Disk Space</i>	<i>100 Mb</i>

2) Perangkat Lunak (*Software*)

Sama seperti perangkat keras, perangkat lunak juga membutuhkan kebutuhan untuk mendukung aplikasi berjalan dengan baik jika sudah diimplementasikan. Oleh karena itu dibutuhkan perangkat lunak minimum dari aplikasi ini yaitu *Windows 7*.

B. Desain Sistem

Sistem pakar merupakan system dengan basis pengetahuan yang dinamis. Dimana pengetahuan tersebut dapat berubah seiring berjalannya waktu sehingga dapat dilakukan pembaharuan, seperti penambahan, penghapusan maupun perubahan terhadap data yang sudah disimpan sebelum tanpa harus mengubah isi dari program secara keseluruhan. Perubahan hanya dilakukan pada basis pengetahuan saja sehingga sistem pakar ini dapat ini dapat dikembangkan lebih lanjut. Tahapan analisis terhadap suatu sistem dilakukan sebelum tahap perancangan, hal ini agar perangkat lunak yang dirancang sesuai dengan masalah yang akan diselesaikan.

Dalam proses perancangan desain aplikasi, dalam hal ini desain tampilan perlu adanya sketsa desain yang digunakan untuk menggambarkan pembuatan media.

Sketsa tersebut dibentuk dalam sebuah *Flowchart*. *Flowchart* adalah penggambaran secara grafik dari langkah-langkah dan urutan-urutan prosedur dari suatu aplikasi. Tahap perancangan dimulai dengan membuat *Flowchart* aplikasi agar pembuatan program aplikasi dapat dilakukan secara terurut. Berikut *Flowchart*nya:

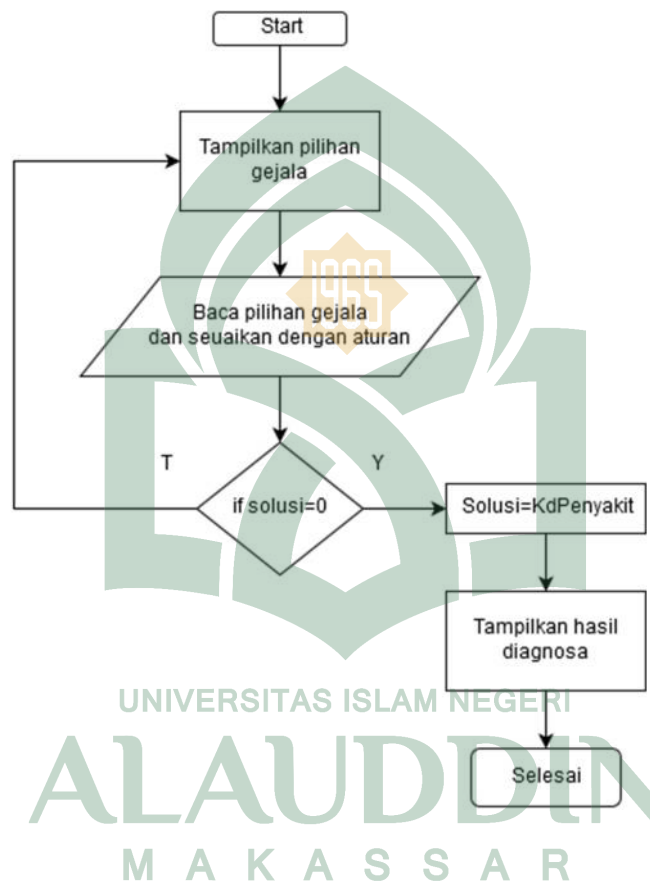

Gambar IV.1 diagram *flowchart* sistem

1. *Data Flow Diagram*

Model representasi aliran proses perangkat lunak yang akan dirancang akan disajikan dalam *Data Flow Diagram* (DFD). DFD digunakan untuk menggambarkan aliran informasi dan proses data yang bergerak dari *input* data hingga *output*. DFD

memudahkan pemakai yang kurang menguasai bidang computer untuk mengerti sistem yang akan dikerjakan atau dikembangkan.

DFD Level 0 terdiri dari 2 (dua) *entity* yaitu pakar (*Admin*) dan pengguna (*user*). *Admin* memberikan *input* ke sistem berupa data nama penyakit, gejala penyakit, serta informasi tentang penyakit. *User* dalam mendiagnosa penyakit memberikan gejala-gejala kepada sistem dan selanjutnya sistem memberikan diagnosa yang sesuai.

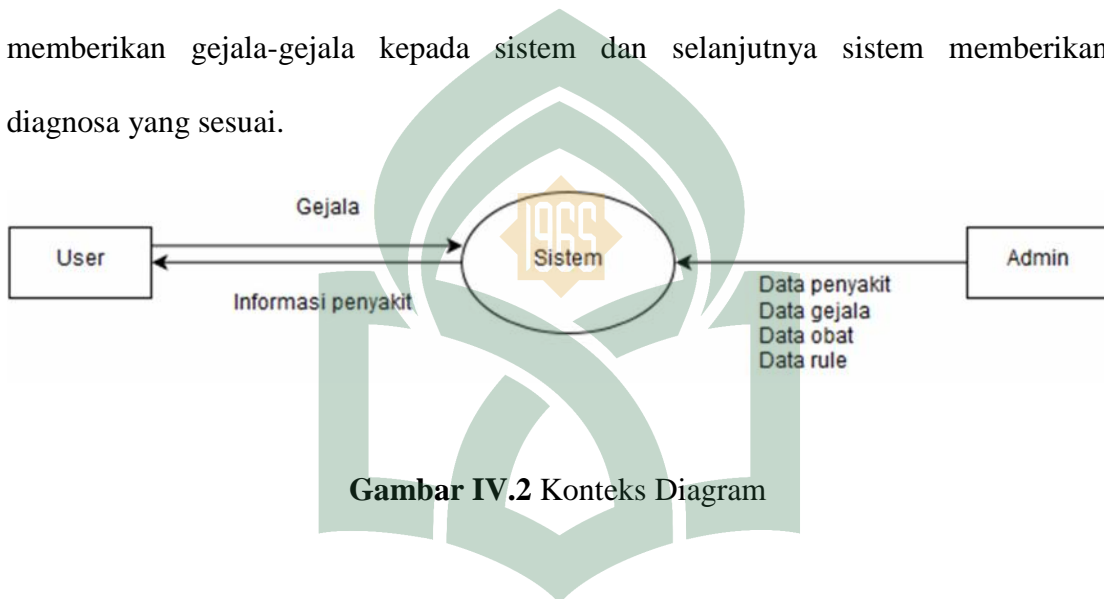

Gambar IV.2 Konteks Diagram

DFD level 1 terdiri dari dua proses dokumentasi basis pengetahuan dan proses penulisan.

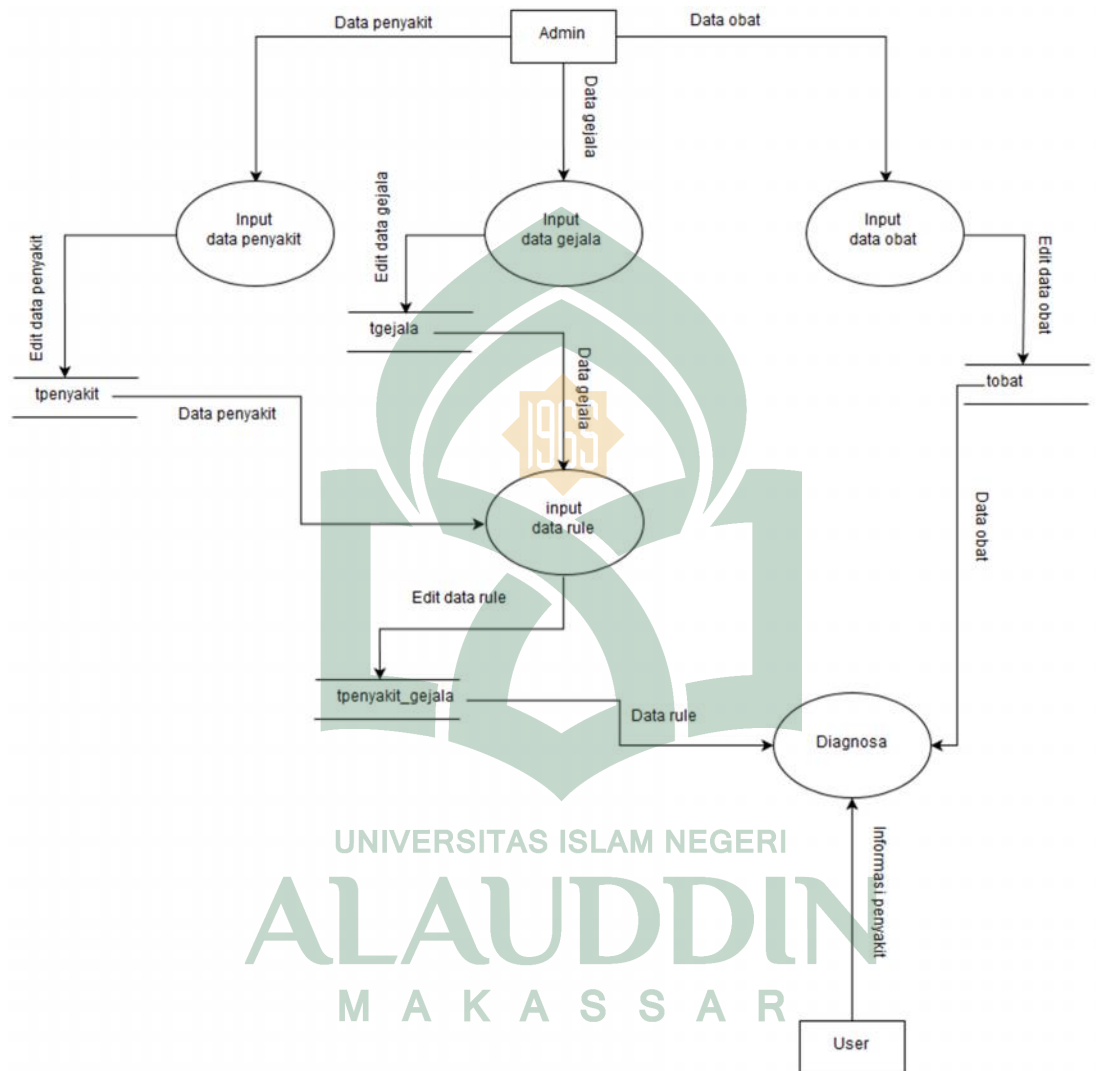

Gambar IV.3 Data flow diagram level 1

2. Rancangan Basis Data

a. Relasi Data

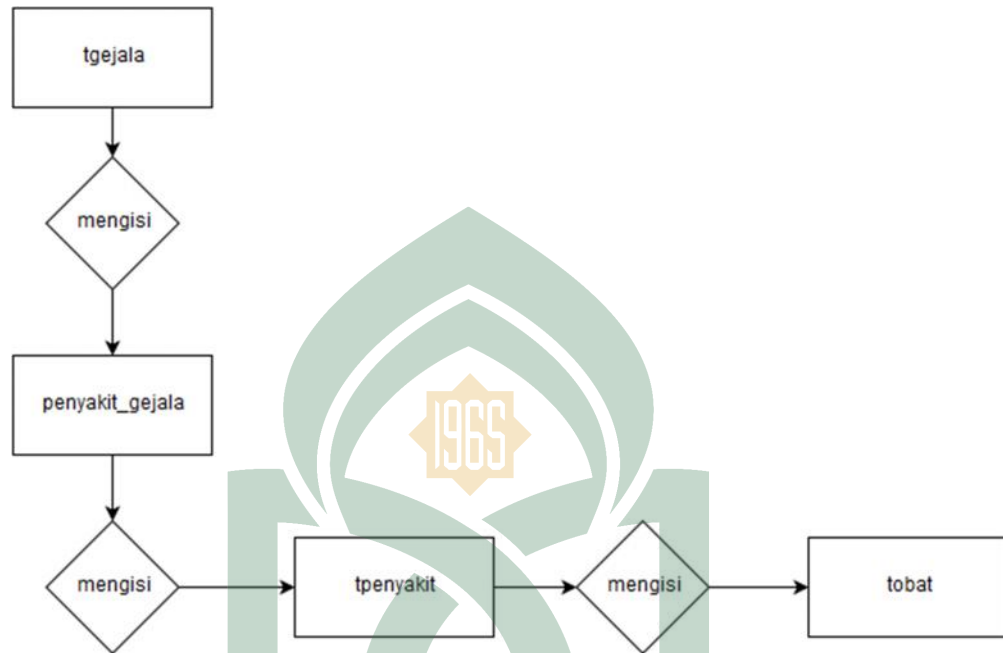

Gambar IV.4 Diagram ER

Pengetahuan atau data yang ada, disusun sedemikian rupa kedalam bentuk table untuk mempermudah sistem dalam pengambilan keputusan. Seluruh tabel saling berhubungan satu dengan yang lainnya dan gambaran tabel basis pengetahuan yang digunakan adalah sebagai berikut :

1. Tabel Gejala

Tabel ini berisi data gejala klinis,

Tabel IV.2 Tabel gejala

No	Nama Field	Tipe	Ukuran	Keterangan
1	kode_gejala	Text	5	Kode Gejala
2	nama_gejala	Text	35	Nama Gejala
3	Keterangan_jelalah	Text	50	Keterangan Gejala

Keterangan : Primary Key = kode_gejala

3. Tabel Penyakit

Tabel ini berisi data jenis penyakit.

Tabel IV.3 Tabel Penyakit

No	Nama Field	Tipe	Ukuran	Keterangan
1	kode_penyakit	Text	13	Kode penyakit
2	nama_penyakit	Text	35	Nama penyakit
3	penyebab	Text	100	Penyebab penyakit
4	Kode_obat	Text	5	Kode obat

Keterangan : Primary Key = kode_penyakit

4. Tabel Obat

Tabel ini berisi data obat.

Tabel IV.4 Tabel obat

No	Nama Field	Tipe	Ukuran	Keterangan
1	kode_obat	Text	5	Kode obat
2	nama_obat	Text	35	Nama obat
3	pantangan	Text	50	Pantangan obat
4	obatType	Text	30	Jenis obat
5	Status	Text	10	Stok obat
6	harga	Number		Harga obat

Keterangan : Primary Key = kode_obat

5. Tabel penyakit gejala

Tabel ini berisi data gejala penyakit beserta nilai CF.

Tabel IV.5 Tabel penyakit gejala

No	Nama Field	Tipe	Ukuran	Keterangan
1	kode_penyakit	Text	5	Kode penyakit
2	nama_gejala	Text	35	Nama gejala
3	cf	Number		<i>Certainty factor</i>

Keterangan : Primary Key = kode_obat

a. Perancangan Antar Muka/ *Interface*

Rancangan antarmuka menjadi beberapa halaman. Berikut penjelasan dari beberapa rancangan antar muka dari aplikasi ini:

1) Rancangan Menu Utama

Form menu utama ini merupakan *form* yang berisi tombol Login Aplikasi, Data User, Data Obat, Data Gejala, Data Penyakit, Data Rule, Proses diagnosa, Tentang, dan Keluar.

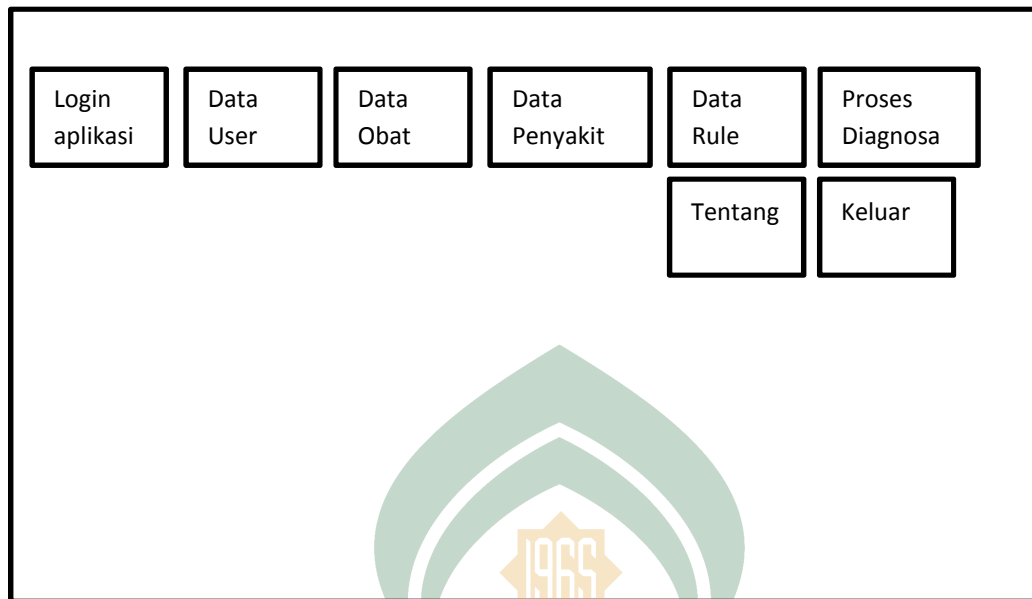

Gambar IV.5 Rancangan Menu Utama

2) Rancangan *Form* Login

Pada *Form* ini berisi input *username* dan *password* serta tombol untuk Login dan tombol keluar untuk kembali ke menu utama

The login form is enclosed in a rectangular border and contains the following elements:

- Label "Username :" followed by a text input field containing the text "M A K A S S A R".
- Label "Password :" followed by an empty password input field.
- Two buttons at the bottom: "Login" and "Keluar".

Gambar IV.6 Rancangan *form login*

3) Rancangan *Form Data User*

Pada *form* ini berisi list data user serta tombol tambah, simpan, hapus, refresh, dan batal. Tombol tambah berfungsi untuk menambah data user, tombol simpan berfungsi untuk menyimpan data user, tombol hapus berfungsi untuk menghapus data user, tombol refresh berfungsi untuk menyegarkan data user, serta tombol batal untuk kembali ke menu utama.

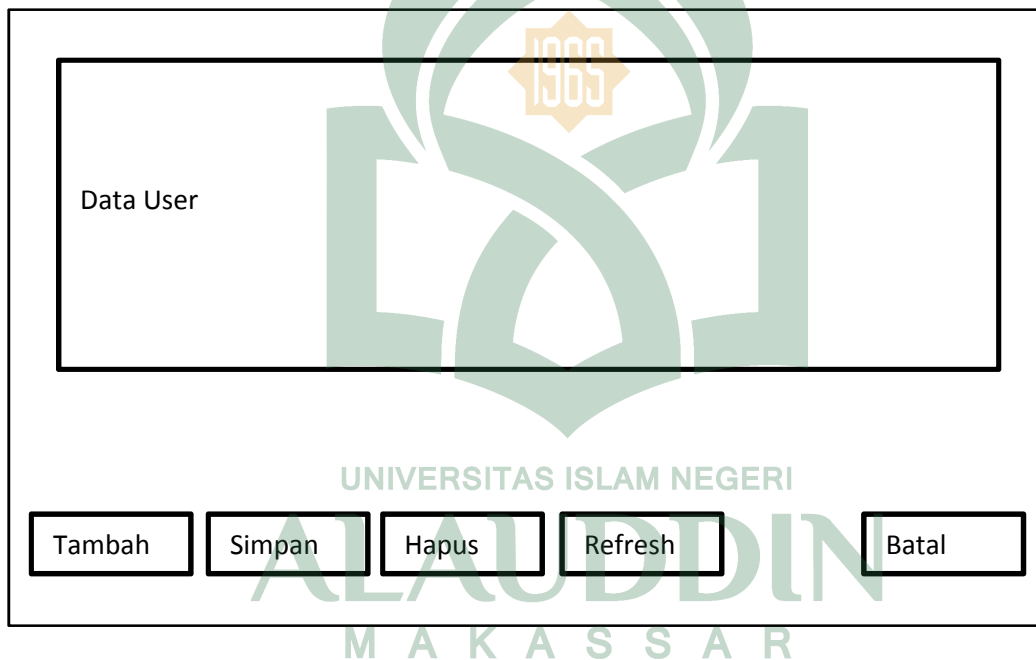

Gambar IV.7 Rancangan *Form data user*

4) Rancangan *Form Data Obat*

Pada *form* ini berisi list data obat serta tombol tambah, simpan, hapus, refresh, dan batal. Tombol tambah berfungsi untuk menambah data obat, tombol simpan

berfungsi untuk menyimpan data obat, tombol hapus berfungsi untuk menghapus data obat, tombol refresh berfungsi untuk menyegarkan data obat, serta tombol batal untuk kembali ke menu utama.

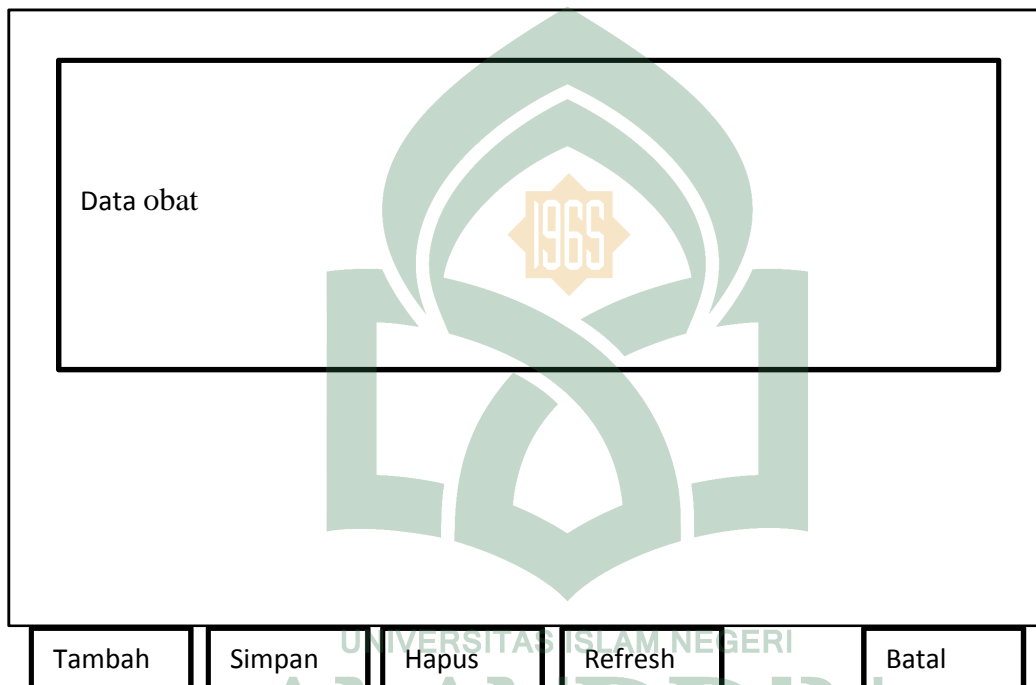

Gambar IV.8 Rancangan *Form* data obat

5) Rancangan *Form* Data Gejala

Pada *form* ini berisi list data gejala serta tombol tambah, simpan, hapus, refresh, dan batal. Tombol tambah berfungsi untuk menambah data gejala, tombol simpan berfungsi untuk menyimpan data gejala, tombol hapus berfungsi untuk

menghapus data gejala, tombol refresh berfungsi untuk menyegarkan data gejala, serta tombol batal untuk kembali ke menu utama.

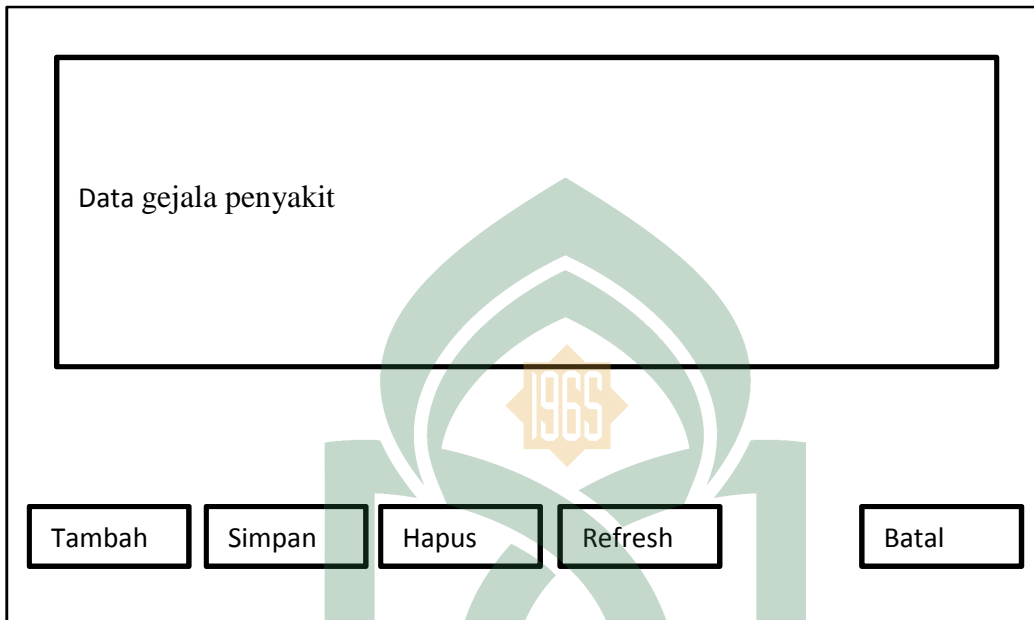

Gambar IV.9 Rancangan *Form* data gejala

6) Rancangan *Form* Data Penyakit

Pada *form* ini berisi list data penyakit serta tombol tambah, simpan, hapus, refresh, dan batal. Tombol tambah berfungsi untuk menambah data penyakit, tombol simpan berfungsi untuk menyimpan data penyakit, tombol hapus berfungsi untuk menghapus data penyakit, tombol refresh berfungsi untuk menyegarkan data penyakit, serta tombol batal untuk kembali ke menu utama.

Data penyakit

Tambah Simpan Hapus Refresh Batal

Gambar IV.10 Rancangan *Form* data penyakit

7) Rancangan *Form* Data *Rule*

Pada *form* ini berisi list data *rule* serta tombol tambah, simpan, hapus, refresh, dan batal. Tombol tambah berfungsi untuk menambah data *rule*, tombol simpan berfungsi untuk menyimpan data *rule*, tombol hapus berfungsi untuk menghapus data *rule*, tombol refresh berfungsi untuk menyegarkan data *rule*, serta tombol batal untuk kembali ke menu utama.

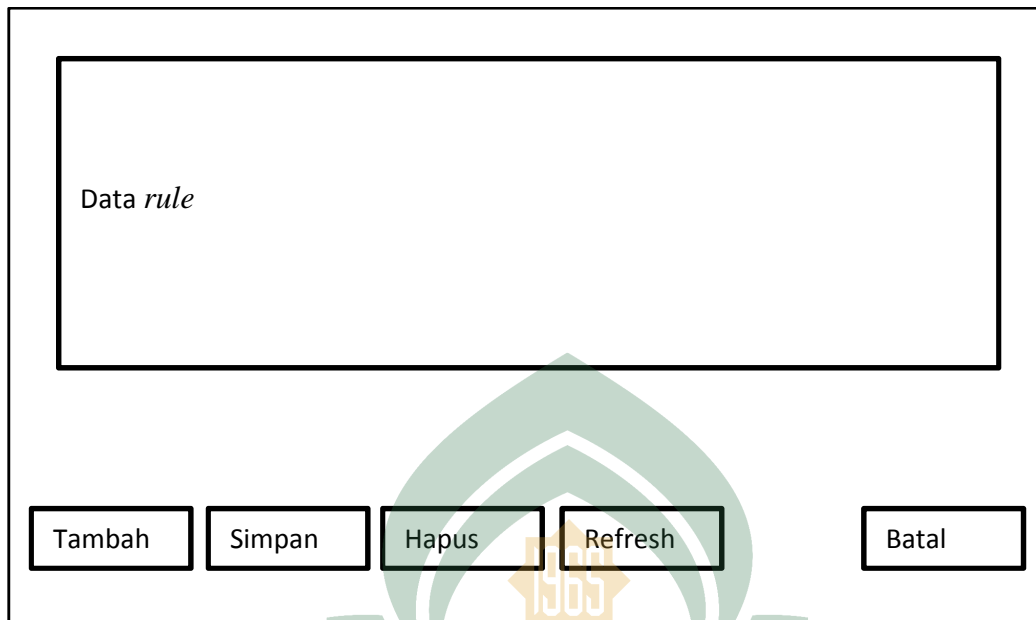

Gambar IV.11 Rancangan *Form data rule*

8) Rancangan *Form Proses Diagnosa*

Pada *form* ini berisi list gejala penyakit serta tombol batal dan tombol diagnosa. Tombol batal berfungsi untuk kembali ke menu utama dan tombol diagnosa berfungsi menampilkan memproses gejala-gejala yang dipilih.

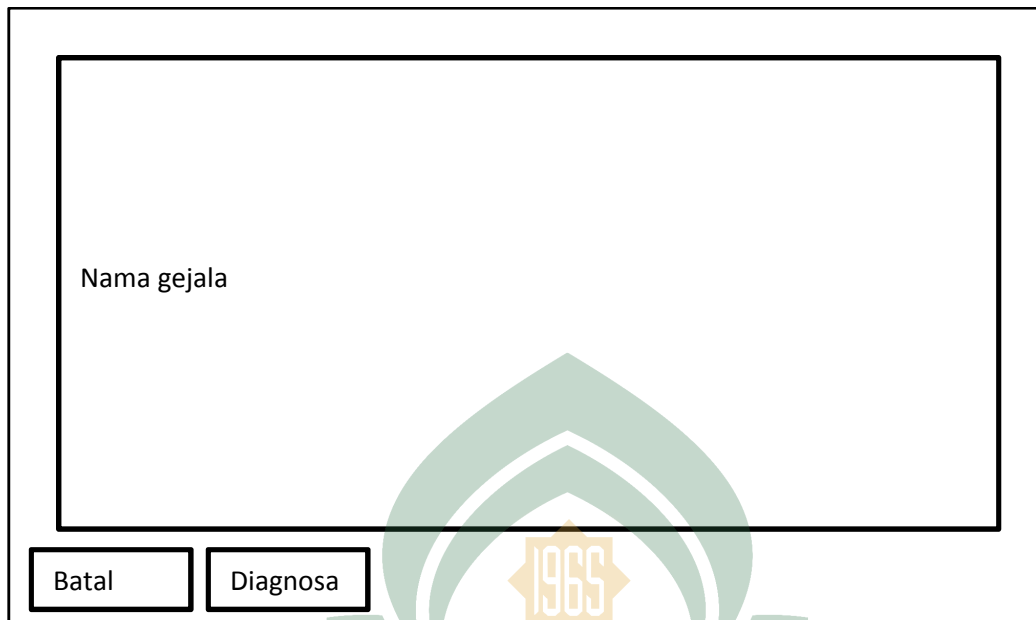

Gambar IV.12 Rancangan *Form* Proses Diagnosa

9) Rancangan *Form* Keluar

Pada *form* ini berisi tombol Ok dan tombol Cancel. Tombol Ok berfungsi untuk keluar dari aplikasi dan tombol *cancel* berfungsi kembali ke menu utama.

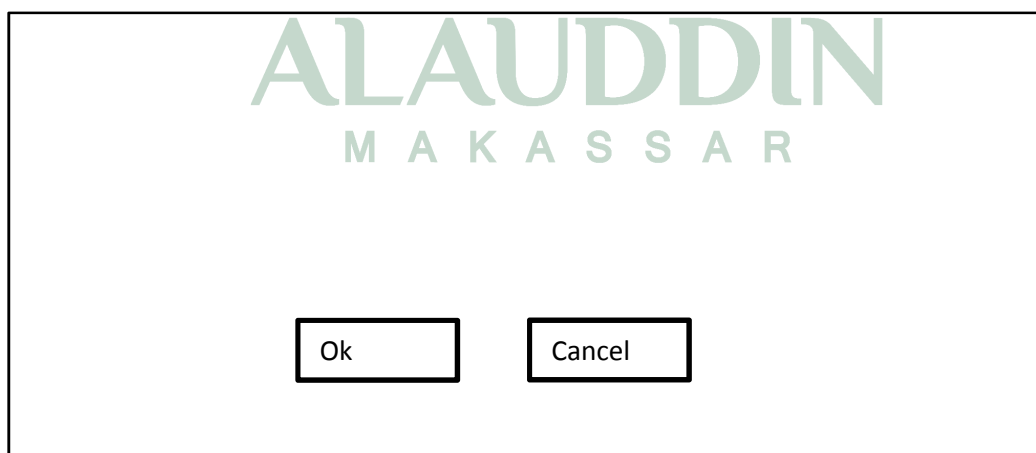

Gambar IV.13 Rancangan *Form* Data Keluar

C. Analisa Kelayakan Sistem

Analisis kelayakan merupakan proses yang mempelajari atau menganalisa permasalahan yang telah ditentukan sesuai dengan tujuan akhir yang akan dicapai. Analisa kelayakan digunakan untuk menentukan kemungkinan keberhasilan solusi yang diusulkan. Tahapan ini berguna untuk memastikan bahwa solusi yang diusulkan tersebut benar – benar tercapai dengan sumber daya dan dengan memperhatikan kendala yang terdapat pada permasalahan serta dampak terhadap lingkungan sekeliling.

1. Kelayakan Sistem

Ada beberapa tipe dalam melakukan analisis kelayakan sistem yaitu kelayakan teknis, kelayakan ekonomi, kelayakan operasional. Ditinjau dari kelayakan teknis aplikasi ini telah layak karena teknologi untuk mendukung aplikasi ini merupakan teknologi yang mudah didapatkan, murah dan tingkat pemakaiannya mudah.

2. Kelebihan sistem

Kelebihan dari aplikasi ini adalah memudahkan pengguna untuk mendiagnosa penyakit dan memberikan rekomendasi obat penyakit tersebut. Serta dapat membantu penanganan dini terhadap suatu penyakit.

3. Kelemahan sistem

- a. Sistem pakar yang akan dirancang untuk *desktop*

- b. Sistem pakar ini terbatas pada jenis obat bebas berupa tanda lingkaran hijau pada bungkus obat.
- c. Interaksi antara sistem dan user menggunakan pertanyaan berupa daftar gejala yang sudah tampak berdasarkan kondisi fisik, kulit dan perilaku pasien, dimana user akan diminta untuk memilih gejala pada setiap daftar gejala berdasarkan kondisi pasien tersebut.
- d. Jenis penyakit yang didiagnosa hanya penyakit yang umum terjadi pada pasien di daerah tropis, seperti di Indonesia.
- e. Tidak terdapat komplikasi diantara gejala-gejala yang diderita.
- f. Output yang dihasilkan dari *software* ini adalah jenis penyakit dan obat.
- g. Versi Windows yang didukung minimum windows 7

BAB V

IMPLEMENTASI DAN PENGUJIAN SISTEM

Bab ini merupakan tahap penerjemahan kebutuhan pembangunan aplikasi ke dalam representasi perangkat lunak sesuai dengan hasil dari analisis yang telah dilakukan.

A. Implementasi

Pada tahapan implementasi ini merupakan tahapan pengimplementasian dari rancangan sistem yang telah di analisis dalam perancangan sistem ke dalam bentuk pemrograman untuk menghasilkan suatu aplikasi yang dibuat berdasarkan kebutuhan. Adapun pembahasan implementasi terdiri dari implementasi perangkat lunak, implementasi perangkat keras dan implementasi antar muka.

1. Implementasi Perangkat Keras

Di bawah ini merupakan sistem *hardware* yang digunakan untuk membuat sistem pakar diagnosa penyakit dan relasionalitas obat:

- a. CPU *Dual Core*
- b. RAM 2 GB
- c. Ruang kosong *hard disk* sebesar 100 MB

2. Implementasi Perangkat Lunak

Di bawah ini perangkat lunak yang digunakan untuk membangun aplikasi:

- a. Sistem Operasi *Windows 7 Ultimate*
- b. *Microsoft Access*

c. Delphi

3. Implementasi Antar Muka (*interface*)

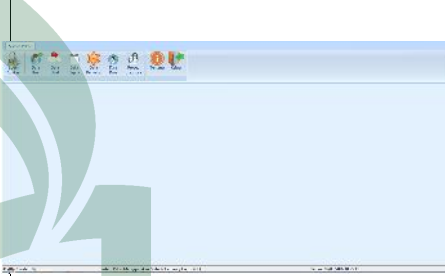
Berikut ini beberapa tampilan *interface* dari aplikasi yang telah di implementasikan:

Tabel V.1 Implementasi Antar Muka

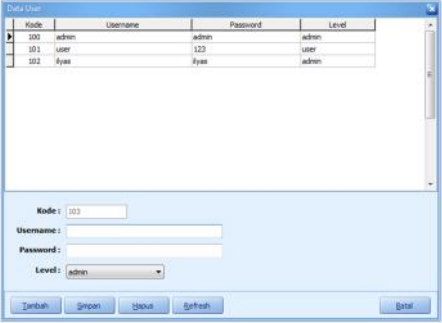
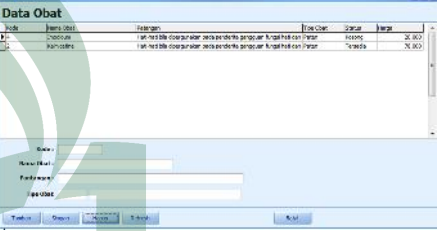
No	Halaman	Deskripsi	Tampilan
1	Menu utama	Menu utama ini merupakan halaman yang berisi tombol Login Aplikasi, Data User, Data Obat, Data Gejala, Data Penyakit, Data Rule, Proses diagnosa, Tentang, dan Keluar.	
No	Halaman	Deskripsi	Tampilan
2	<i>Form Login</i>	<i>Form</i> ini berisi input <i>username</i> dan <i>password</i> serta tombol untuk Login dan tombol keluar untuk kembali ke menu utama	
No	Halaman	Deskripsi	Tampilan

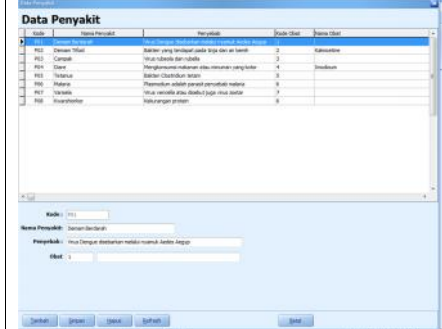
3	<i>Form</i> Data User	<i>Form</i> ini berisi list data user serta tombol tambah, simpan, hapus, refresh, dan batal	
No	Halaman	Deskripsi	Tampilan
4	<i>Form</i> Data Obat	<i>Form</i> ini berisi list data obat serta tombol tambah, simpan, hapus, refresh, dan batal.	
No	Halaman	Deskripsi	Tampilan
5	<i>Form</i> Data Gejala	<i>Form</i> ini berisi list data gejala serta tombol tambah, simpan, hapus, refresh, dan batal.	
No	Halaman	Deskripsi	Tampilan
6	<i>Form</i> Data Penyakit	<i>Form</i> ini berisi list data penyakit serta tombol tambah, simpan, hapus, refresh, dan batal.	

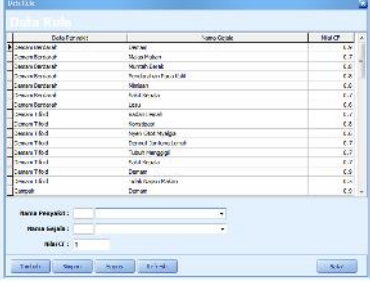
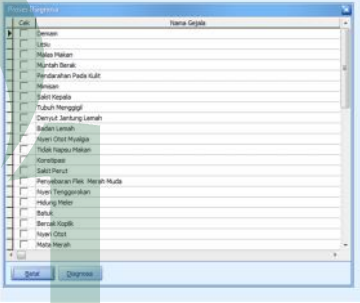
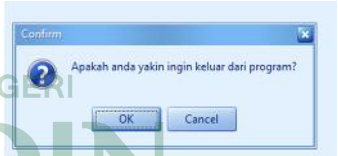
No	Halaman	Deskripsi	Tampilan
7	<i>Form Data Rule</i>	<i>Form</i> ini berisi list data <i>rule</i> serta tombol tambah, simpan, hapus, refresh, dan batal.	
8	<i>Form Proses Diagnosa</i>	<i>Form</i> ini berisi list gejala penyakit serta tombol batal dan tombol diagnosa.	
9	<i>Form Keluar</i>	<i>Form</i> ini berisi tombol <i>Ok</i> dan tombol <i>Cancel</i> .	

B. Pengujian

Pengujian merupakan suatu keharusan dalam membuat aplikasi untuk mendapatkan informasi mengenai kualitas dari aplikasi yang telah dibuat dan mengetahui apakah fungsi – fungsi dari aplikasi tersebut telah berjalan sesuai dengan tujuan. Metode dari pengujian sistem dalam penelitian ini yaitu metode pengujian *black box*.

1. Hasil Pengujian

Berdasarkan rencana pengujian, maka dapat dilakukan pengujian sebagai berikut:

a. Pengujian Pada Menu Utama

Tabel V.2. Hasil Pengujian Menu Utama

Kasus Dan Hasil Uji			
Aksi/data masukan	Yang diharapkan	Pengamatan	Keimpulan
Menekan Tombol Login Aplikasi	Menampilkan <i>form Login</i>	Pilihan aksi sesuai yang diharapkan	Berhasil
Menekan Tombol Data User	Menampilkan <i>form data user</i>	Pilihan aksi sesuai yang diharapkan	Berhasil
Menekan Tombol Data Obat	Menampilkan <i>form data obat</i>	Pilihan aksi sesuai yang diharapkan	Berhasil
Menekan Tombol Data Gejala	Menampilkan <i>form data gejala penyakit</i>	Pilihan aksi sesuai yang diharapkan	Berhasil
Menekan Tombol Data Penyakit	Menampilkan <i>form data penyakit</i>	Pilihan aksi sesuai yang diharapkan	Berhasil
Menekan Tombol Data Role	Menampilkan <i>form data role</i>	Pilihan aksi sesuai yang diharapkan	Berhasil
Menekan Tombol Proses Diagnosa	Menampilkan <i>form proses diagnosa</i>	Pilihan aksi sesuai yang diharapkan	Berhasil
Menekan Tombol Tentang	Menampilkan <i>form credit</i>	Pilihan aksi sesuai yang diharapkan	Berhasil
Menekan Tombol Keluar	Menampilkan <i>form confirm exit</i>	Pilihan aksi sesuai yang diharapkan	Berhasil

Hasil dari pengujian diatas dapat dilihat pada gambar berikut:

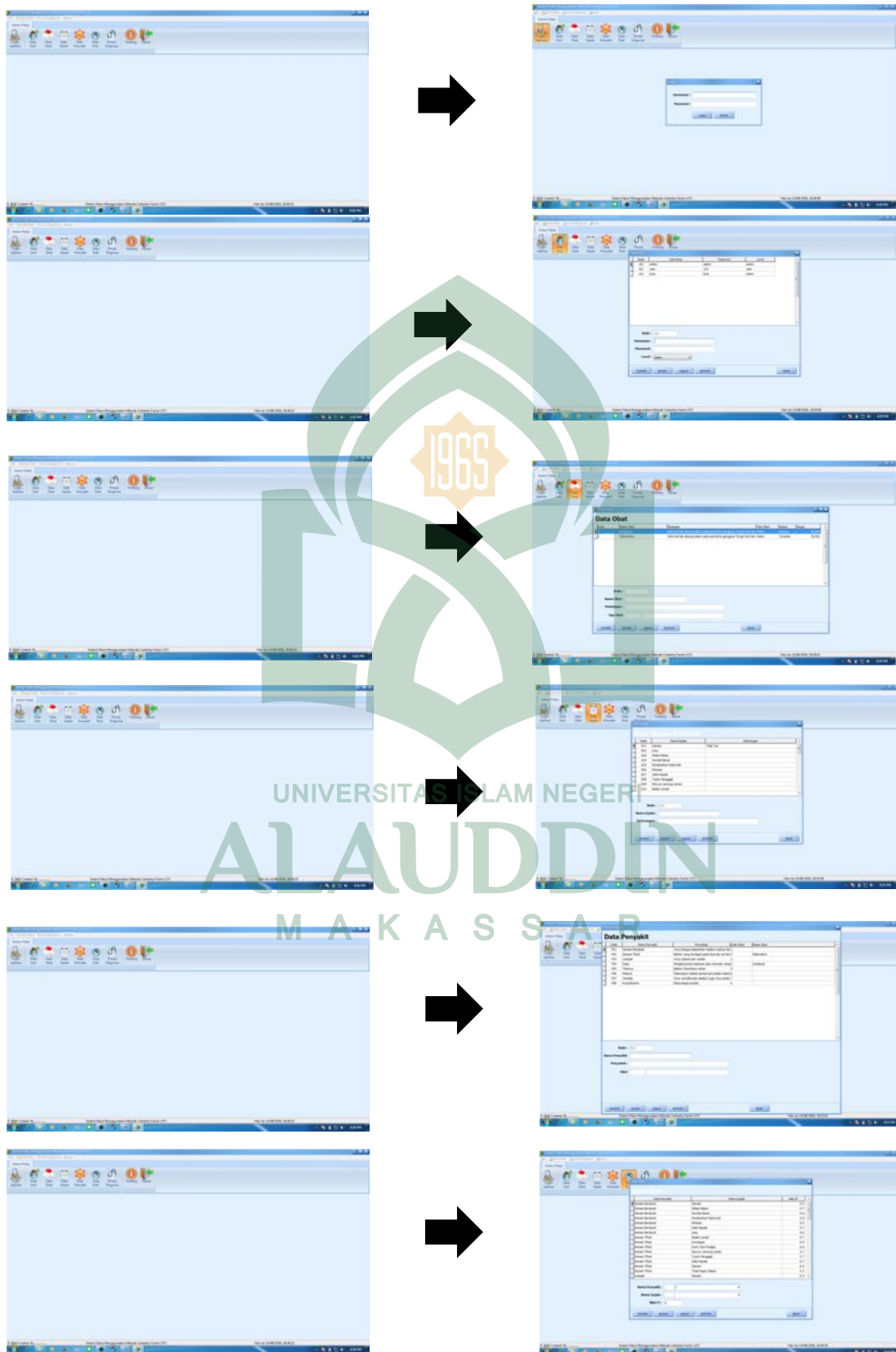

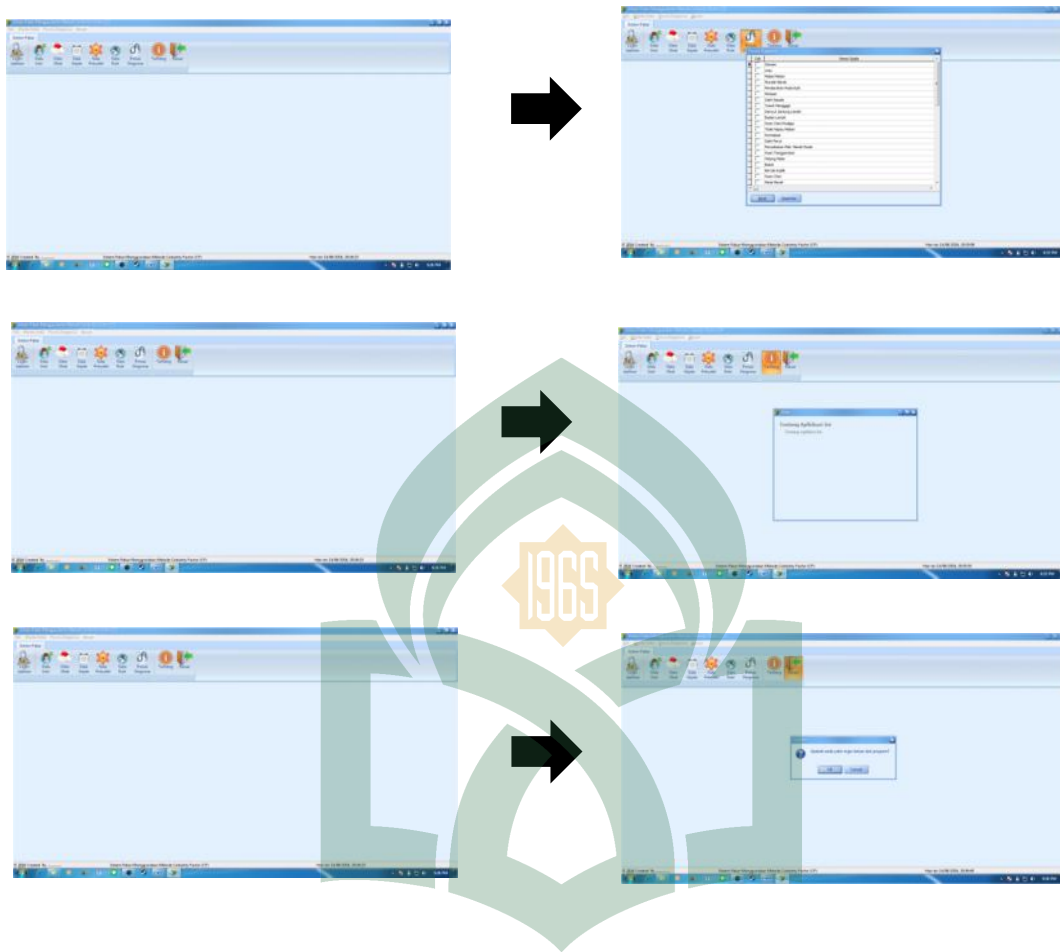

UNIVERSITAS ISLAM NEGERI
Gambar V.1. Hasil Pengujian Menu Utama
ALAUDDIN
M A K A S S A R

b. Pengujian Pada Menu Pilih *Form Login*

Tabel V.3. Hasil Pengujian Menu Pilih *Form Login*

Kasus Dan Hasil Uji			
Aksi/data masukan	Yang diharapkan	Pengamatan	Kesimpulan
Menekan Tombol <i>Login</i>	<i>Username</i> dan <i>Password</i> benar, <i>login success</i>	Pilihan aksi sesuai yang diharapkan.	Berhasil
Menekan Tombol Keluar	Kembali ke menu utama	Pilihan aksi sesuai yang diharapkan.	Berhasil
Input <i>Username</i> dan <i>Password</i>	Input <i>username</i> dan <i>password</i> berhasil	Pilihan aksi sesuai yang diharapkan.	Berhasil

Hasil dari pengujian diatas dapat dilihat pada gambar berikut:

Gambar V.2. Hasil Pengujian Menu *Form Login*

c. Pengujian Pada Menu Pilih *Form* Data User**Tabel V.4.** Hasil Pengujian Menu Pilih *Form* Data User

Kasus Dan Hasil Uji			
Aksi/data masukan	Yang diharapkan	Pengamatan	Kesimpulan
Menekan Tombol Tambah	Menambahkan data user	Pilihan aksi sesuai yang diharapkan.	Berhasil
Menekan Tombol Simpan	Menyimpan data user baru	Pilihan aksi sesuai yang diharapkan.	Berhasil
Menekan Tombol <i>Refresh</i>	<i>Refresh</i> data user	Pilihan aksi sesuai yang diharapkan.	Berhasil
Menekan Tombol Hapus	Menghapus data user	Pilihan aksi sesuai yang diharapkan.	Berhasil
Menekan Tombol Batal	Kembali ke menu utama	Pilihan aksi sesuai yang diharapkan.	Berhasil

Hasil dari pengujian diatas dapat dilihat pada gambar berikut:

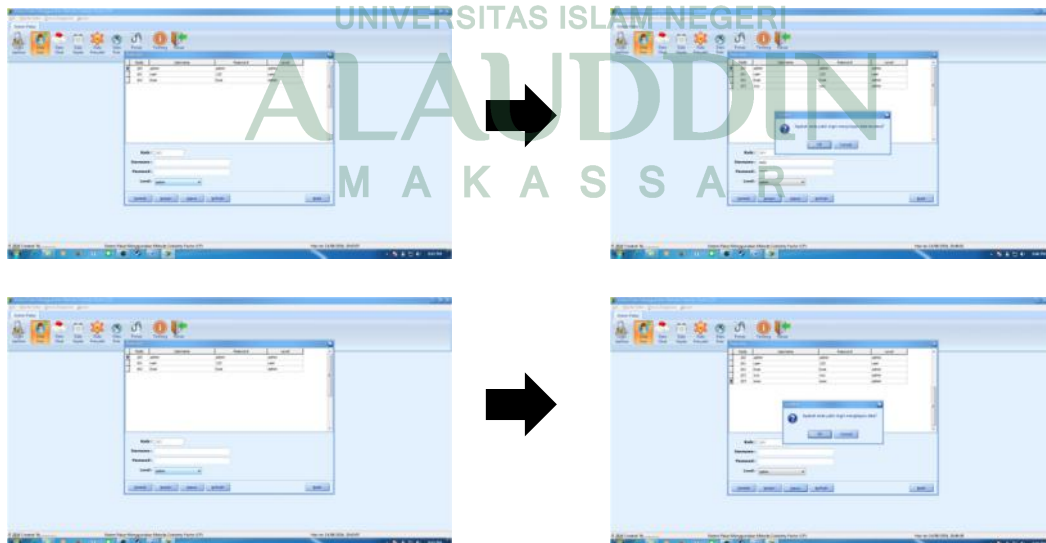

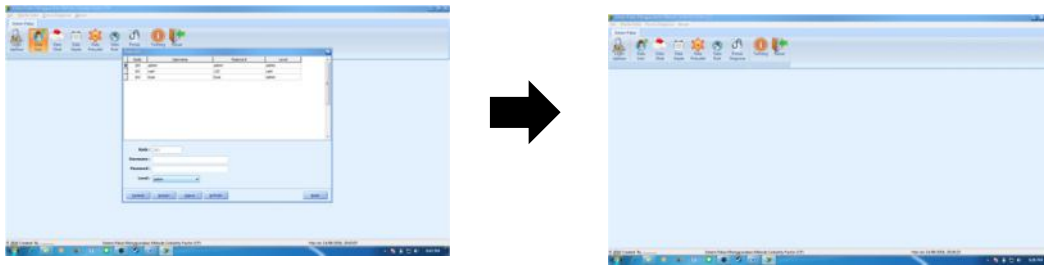

Gambar V.3. Hasil Pengujian Menu Pilih *Form* Data User

d. Pengujian Pada *Form* Data Obat

Tabel V.5. Hasil Pengujian *Form* Data Obat

Kasus Dan Hasil Uji			
Aksi/data masukan	Yang diharapkan	Pengamatan	Kesimpulan
Menekan Tombol Tambah	Menambahkan data obat	Pilihan aksi sesuai yang diharapkan.	Berhasil
Menekan Tombol Simpan	Menyimpan data obat baru	Pilihan aksi sesuai yang diharapkan.	Berhasil
Menekan Tombol <i>Refresh</i>	<i>Refresh</i> data obat	Pilihan aksi sesuai yang diharapkan.	Berhasil
Menekan Tombol Hapus	Menghapus data obat	Pilihan aksi sesuai yang diharapkan.	Berhasil
Menekan Tombol Batal	Kembali ke menu utama	Pilihan aksi sesuai yang diharapkan.	Berhasil

Hasil dari pengujian diatas dapat dilihat pada gambar berikut:

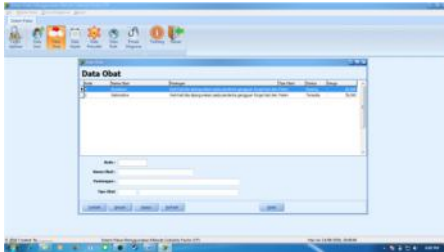

Gambar V.4. Hasil Pengujian *Form* Data Obat

e. Pengujian Pada *Form* Data Gejala

Tabel V.6. Hasil Pengujian *Form* Data Gejala

Kasus Dan Hasil Uji			
Aksi/data masukan	Yang diharapkan	Pengamatan	Kesimpulan
Menekan Tombol Tambah	Menambahkan data Gejala	Pilihan aksi sesuai yang diharapkan.	Berhasil
Menekan Tombol Simpan	Menyimpan data Gejala baru	Pilihan aksi sesuai yang diharapkan.	Berhasil
Menekan Tombol Refresh	Refresh data Gejala	Pilihan aksi sesuai yang diharapkan.	Berhasil
Menekan Tombol Hapus	Menghapus data Gejala	Pilihan aksi sesuai yang diharapkan.	Berhasil
Menekan Tombol Batal	Kembali ke menu utama	Pilihan aksi sesuai yang diharapkan.	Berhasil

Hasil dari pengujian diatas dapat dilihat pada gambar berikut:

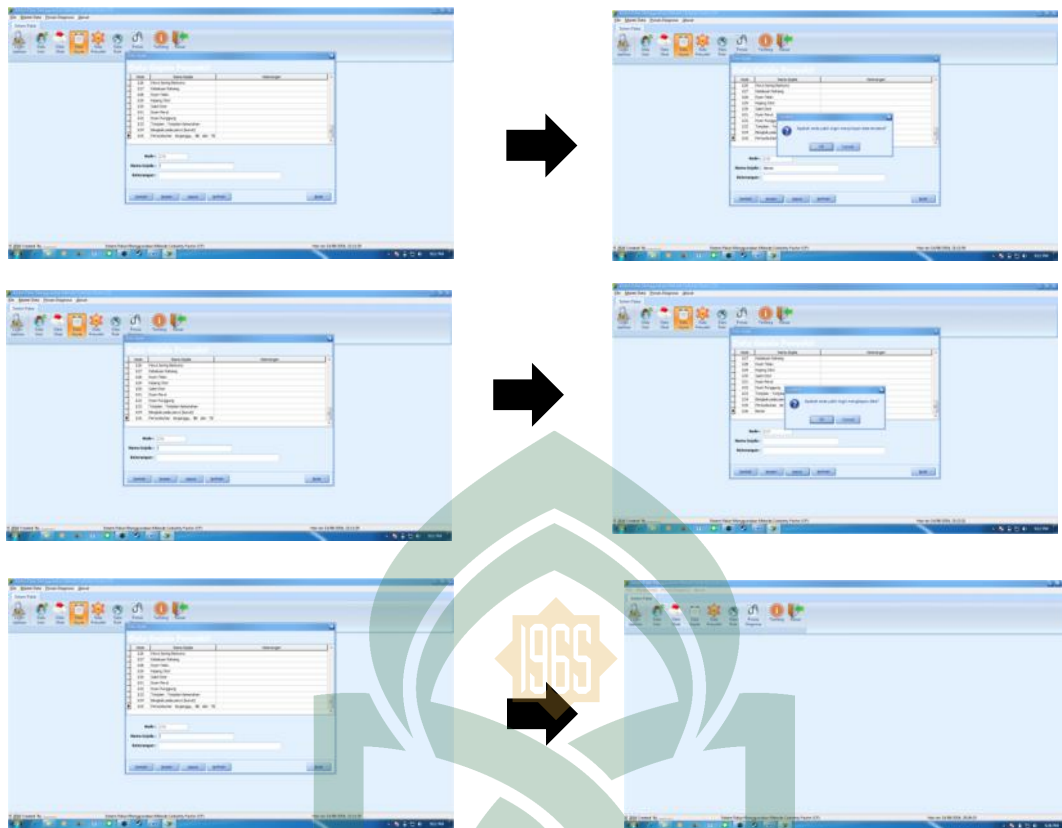

Gambar V.5. Hasil Pengujian *Form Data Gejala*

f. Pengujian Pada Permainan *Form Data Penyakit*

Tabel V.7. Hasil Pengujian Permainan *Form Data Penyakit*

Kasus Dan Hasil Uji			
Aksi/ data masukan	Yang diharapkan	Pengamatan	Kesimpulan
Menekan Tombol Tambah	Menambahkan data Penyakit	Pilihan aksi sesuai yang diharapkan.	Berhasil
Menekan Tombol Simpan	Menyimpan data Penyakit baru	Pilihan aksi sesuai yang diharapkan.	Berhasil
Menekan Tombol <i>Refresh</i>	<i>Refresh</i> data Penyakit	Pilihan aksi sesuai yang diharapkan.	Berhasil
Menekan Tombol Hapus	Menghapus data Penyakit	Pilihan aksi sesuai yang diharapkan.	Berhasil
Menekan Tombol Batal	Kembali ke menu utama	Pilihan aksi sesuai yang diharapkan.	Berhasil

Hasil dari pengujian diatas dapat dilihat pada gambar berikut:

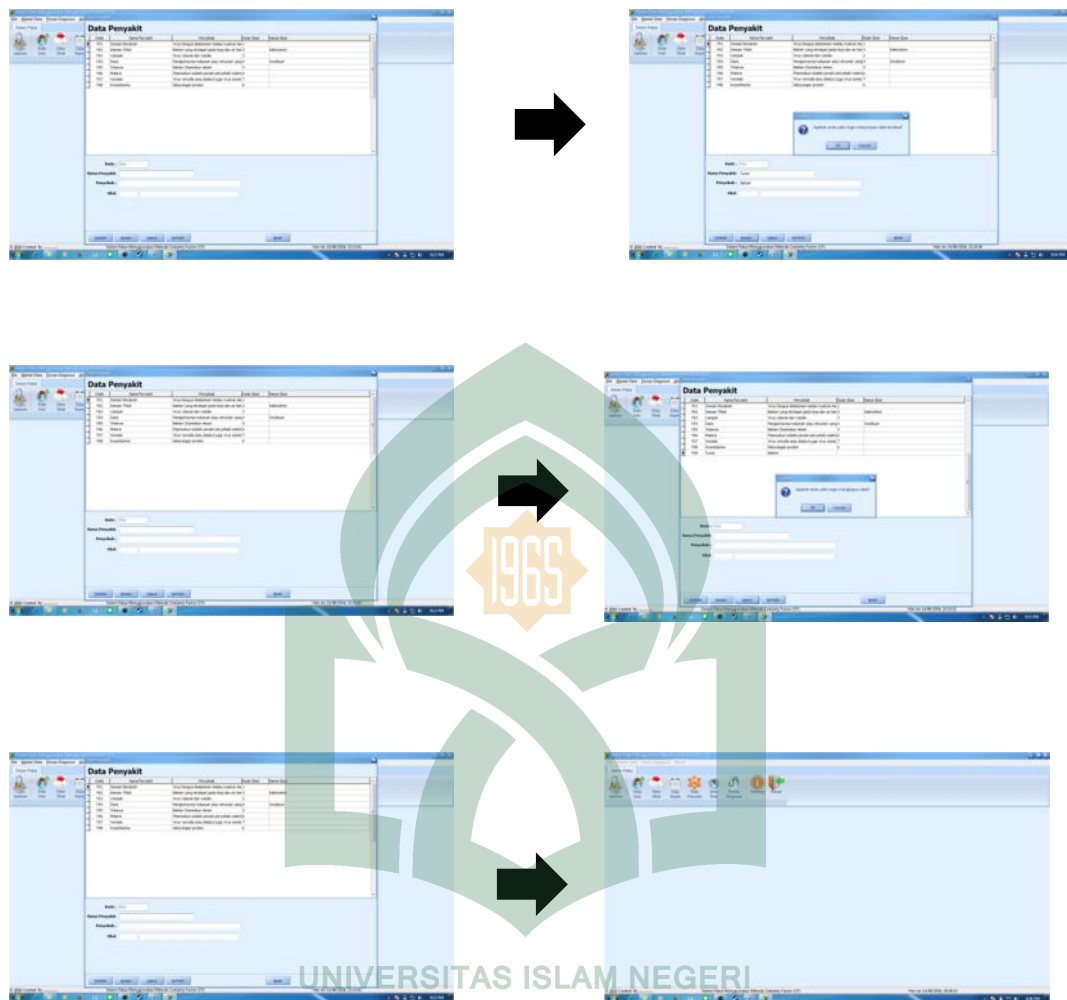

Gambar V.6. Hasil Pengujian Permainan *Form* Data Penyakit

UNIVERSITAS ISLAM NEGERI
ALAUDDIN
MAKASSAR

g. Pengujian *Pupup Pause* Pada *Form Data Rule***Tabel V.8.** Hasil Pengujian Pada *Form Data Rule*

Kasus Dan Hasil Uji			
Aksi/ data masukan	Yang diharapkan	Pengamatan	Kesimpulan
Menekan Tombol Tambah	Menambahkan data <i>Rule</i>	Pilihan aksi sesuai yang diharapkan.	Berhasil
Menekan Tombol Simpan	Menyimpan data <i>Rule</i>	Pilihan aksi sesuai yang diharapkan.	Berhasil
Menekan Tombol <i>Refresh</i>	<i>Refresh</i> data <i>Rule</i>	Pilihan aksi sesuai yang diharapkan.	Berhasil
Menekan Tombol Hapus	Menghapus data <i>Rule</i>	Pilihan aksi sesuai yang diharapkan.	Berhasil
Menekan Tombol Batal	Kembali ke menu utama	Pilihan aksi sesuai yang diharapkan.	Berhasil

Hasil dari pengujian diatas dapat dilihat pada gambar berikut:

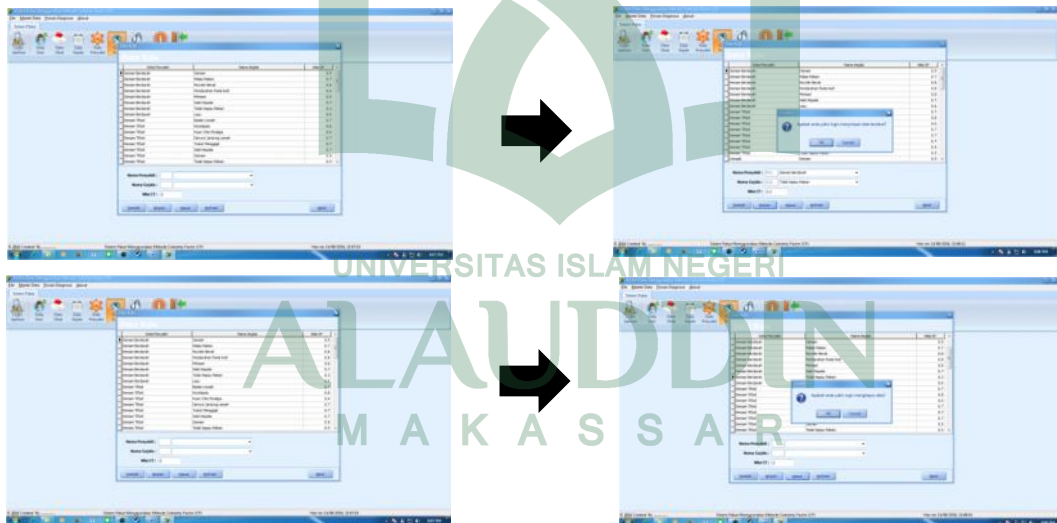

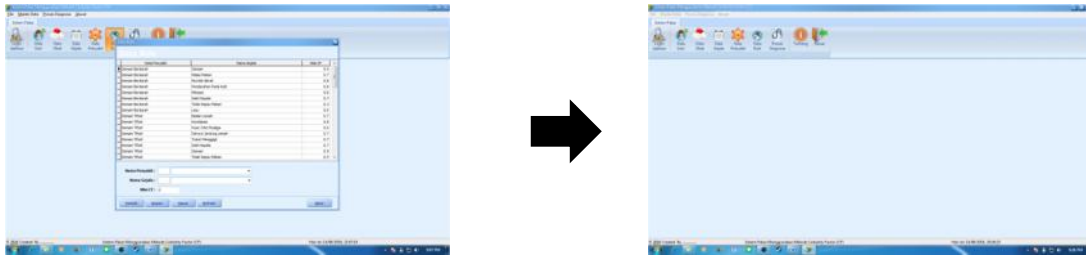

Gambar V.7. Hasil Pengujian Pada *Form Data Rule*

h. Pengujian pada *Form Proses diagnosa*

Tabel V.9. Hasil Pengujian pada *Form Proses diagnosa*

Kasus Dan Hasil Uji			
Aksi/ data masukan	Yang diharapkan	Pengamatan	Kesimpulan
Menekan Tombol Diagnosa	Menampilkan <i>form</i> hasil diagnosa	Pilihan aksi sesuai yang diharapkan.	Berhasil
Menekan Tombol Batal	Kembali ke menu utama	Pilihan aksi sesuai yang diharapkan.	Berhasil

Hasil dari pengujian diatas dapat dilihat pada gambar berikut:

Gambar V.8. Hasil Pengujian pada *Form Proses diagnosa*

i. Pengujian Pada *Form* Keluar**Tabel V.10.** Hasil Pengujian Pada *Form* Keluar

Kasus Dan Hasil Uji			
Aksi/ data masukan	Yang diharapkan	Pengamatan	Kesimpulan
Menekan Tombol Ok	Keluar dari aplikasi	Pilihan aksi sesuai yang diharapkan.	Berhasil
Menekan Tombol <i>Cancel</i>	Kembali ke menu utama	Pilihan aksi sesuai yang diharapkan.	Berhasil

Hasil dari pengujian diatas dapat dilihat pada gambar berikut:

**Gambar V.9.** Hasil Pengujian Pada *Form* Keluar

BAB VI

PENUTUP

A. Kesimpulan

Berdasarkan implementasi dan hasil pengujian yang telah dilakukan dapat disimpulkan bahwa aplikasi ini berjalan baik sesuai dengan fungsinya. Aplikasi ini berjalan pada *desktop* berbasis *Windows* yang diharapkan dapat memberi kemudahan bagi pengguna dalam mendiagnosa penyakit dan merekomendasikan obat apa yang cocok bagi penderita penyakit.

Aplikasi sistem pakar ini bukan hanya sekedar untuk mendiagnosa penyakit, tapi juga dapat menjadi perangkat pendukung terciptanya penyelenggaraan kesehatan yang lebih baik, secara tidak langsung akan meningkatkan upaya penanganan terhadap gejala penyakit.

Aplikasi ini memiliki kekurangan yaitu sistem pakar yang dirancang hanya berbasis *desktop*, dan jenis penyakit yang didiagnosa hanya penyakit yang umum terjadi di daerah tropis

B. Saran

Aplikasi ini diharapkan mampu menjadi solusi yang efektif dalam mendiagnosa dan menentukan jenis penyakit agar pasien mendapatkan penanganan dini terhadap penyakit yang diderita.

Daftar Pustaka

- Alam, M. Agus J.. 2003. *Aplikasi Sistem Pakar, Teori dan Aplikasi*, PT. Elex Media Komputindo: Jakarta.
- Kadir, Abdul. *Konsep dan Tuntunan Praktis Basis data*. Yogyakarta: Andi, 2003.
- Kusrini. 2008. *Aplikasi Sistem Pakar Menentukan Factor Kepastian Dengan Metode Kuantitatif Poertanyaan*, C.V Andi Offset:Yogyakarta.
- Kusrini. 2006. *Aplikasi Sistem Pakar, Teori dan Aplikasi*, C.V Andi Offset: Yogyakarta.
- Kurniawan, Dedi. 2009. *Skripsi Sistem Pakar Pendiagnosa Penyakit Berbasis Web*. Universitas Indonesia. Jakarta.
- Sofyan, Yusuf. 2013. *Skripsi Sistem Pakar Untuk Mendiagnosa Penyakit Kulit Wajah Berbasis Mobile*. STMIK AMIKOM: Yogyakarta.
- Waljiyanto. 2009. *Sistem Basis Data : Analisis dan Pemofelan Data*. Jogjakarta: J&J Learning.
- YPPA, 1971. *Al-Qur'an dan Terjemahnya*. CV. Nala Dana: Jakarta.
- <http://isdaryadin.blogspot.co.id/2015/04/konsep-farmasi-dalam-kesehatan.html> 8 September 2015
- <https://djumrana.wordpress.com/2013/04/19/manfaat-teknologi-informatika-dibidang-farmasi/> 8 September 2015
- <http://perpustakaanradiologi.blogspot.co.id/2014/01/perkembangan-teknologi-bidang-radiologi.html> 8 September 2015

<http://ghinaathayakingdom.blogspot.co.id/2014/02/hubungan-kecerdasan-buatan-dengan.html> 8 September 2015

<https://putririnriani.wordpress.com/2014/01/15/pengertian-diagnosis-prognosis-mendengar-dan-mendengarkan/> 8 September 2015

<https://ms.wikipedia.org/wiki/Penyakit> 8 September 2015

https://id.wikipedia.org/wiki/Relasi_biner 8 September 2015

<https://id.wikipedia.org/wiki/Obat> 8 September 2015

<http://ismimiitsme.blogspot.com/2013/10/pengertian-dan-perbedaan-white-box.html>
8 September 2015

